



# ข้อมูลสำคัญด้านแรงงาน

เดือนสิงหาคม ๒๕๕๖



ระบบติดตามและประเมินผล  
การตรวจรายงาน

หน้าแรก ▾

จัดการตัวชี้วัดและแผน ▾

ส่งข้อมูล ▾

ติดตามตัวชี้วัดและรายงาน ▾

บริการข้อมูล ▾

แบบสอบถาม ▾

ปรับแต่งระบบ ▾

ติดตามตัวชี้วัดและรายงาน > ระบบข้อมูลผู้บริหาร

## รายงานผลการปฏิบัติงาน

- สำนักงานปลัดกระทรวงแรงงาน
- กรมการจัดหางาน
- กรมพัฒนาฝีมือแรงงาน
- กรมสวัสดิการและคุ้มครองแรงงาน
- สำนักงานประกันสังคม

## เรื่องอื่น ๆ

- ผลการดำเนินงานของกองทุนในกำกับดูแลของกระทรวงแรงงาน
- ภาวะการทำงานของประชากร
- รายงานกราฟข้อมูลสำคัญและรายได้ส่งกลับของแรงงานไทย  
ในต่างประเทศ
- การสำรวจแรงงานนอกระบบ ปี 2555

## สรุปผลการใช้จ่ายเงินงบประมาณรายจ่ายประจำปีงบประมาณ พ.ศ. 2556 เดือนสิงหาคม 2556

ตารางที่ 1 สรุปผลการใช้จ่ายเงินงบประมาณ จำแนกตามหน่วยงาน

หน่วย : ล้านบาท

หน่วยงาน	งบที่ได้รับจัดสรร	งบประมาณหลังโอน เข้า/โอนออก	ผลการเบิกจ่ายเงิน	เบิกจ่าย+ อยู่ระหว่าง เบิกจ่าย + ผูกพัน
สป.	1,346.5581	1,346.5581	1,107.2239 (ร้อยละ 82.23)	1,215.5887 (ร้อยละ 90.27)
กกจ.	1,046.6992	1,046.6992	891.8756 (ร้อยละ 85.21)	937.7502 (ร้อยละ 89.59)
กพร.	2,126.0334	2,126.0334	1,635.7287 (ร้อยละ 76.94)	1,728.1393 (ร้อยละ 81.28)
กสร.	1,086.0261	1,086.0261	896.4853 (ร้อยละ 82.55)	945.3750 (ร้อยละ 87.05)
สปส.	30,920.1887	30,920.1887	24,217.4100 (ร้อยละ 78.32)	24,217.4100 (ร้อยละ 78.32)
ภาพรวมกระทรวง	36,525.5055	36,525.5055	28,748.7238 (ร้อยละ 78.71)	29,044.2632 (ร้อยละ 79.52)

ตารางที่ 2 สรุปผลการใช้จ่ายเงินงบประมาณ จำแนกตามงบรายจ่าย

หน่วย : ล้านบาท

งบรายจ่าย	งบที่ได้รับจัดสรร	งบประมาณหลังโอน เข้า/โอนออก	ผลการเบิกจ่ายเงิน	เบิกจ่าย+ อยู่ระหว่าง เบิกจ่าย + ผูกพัน
งบบุคลากร	3,117.6349	3,111.6349	2,713.9347 (ร้อยละ 87.22)	2,713.9347 (ร้อยละ 87.22)
งบดำเนินงาน	1,628.2514	1,610.7718	1,321.9963 (ร้อยละ 82.07)	1,445.7151 (ร้อยละ 89.75)
งบลงทุน	518.8181	531.3376	312.1672 (ร้อยละ 58.75)	423.1032 (ร้อยละ 79.63)
งบเงินอุดหนุน	30,209.5076	30,204.9386	23,592.0442 (ร้อยละ 78.11)	23,592.2101 (ร้อยละ 78.11)
งบรายจ่ายอื่น	1,051.2935	1,066.8224	808.5812 (ร้อยละ 75.79)	869.3001 (ร้อยละ 81.48)
รวม	36,525.5055	36,525.5055	28,748.7238 (ร้อยละ 78.71)	29,044.2632 (ร้อยละ 79.52)

สำนักงานปลัดกระทรวงแรงงาน  
ผลการดำเนินงานรายผลผลิต ประจำปีงบประมาณ พ.ศ. 2556  
รอบ 11 เดือน (ตุลาคม 2555 – สิงหาคม 2556)

ผลผลิต/กิจกรรม	เป้าหมายการดำเนินงาน รอบ 12 เดือน	ผลการดำเนินงาน รอบ 11 เดือน
1. การบริหารจัดการด้านแรงงานแก่ประชาชนในพื้นที่/ชุมชน (กิจกรรมข้อ 1.1 นำส่งผลผลิต)	250,000 คน	343,828 คน ร้อยละ 100
1.1 พัฒนาเครือข่ายเพื่อเพิ่มประสิทธิภาพการให้บริการด้านแรงงาน	250,000 คน	343,828 คน
1.2 บริหารจัดการด้านแรงงานเชิงบูรณาการสู่ประชาชนในพื้นที่/ชุมชน	75,000 คน	232,454 คน
1.3 จัดงานเร่งด่วนและพัฒนาทักษะฝีมือเพื่อบรรเทาความเดือดร้อน ด้านอาชีพ	37,480 คน	48,758 คน
2. ยุทธศาสตร์ แผน ข้อเสนอและระบบการบริหารจัดการแรงงาน (กิจกรรมข้อ 2.5 ไม่นำส่งผลผลิต)	33 เรื่อง	- ร้อยละ 95.63
2.1 ศึกษา วิเคราะห์ วิจัย และพัฒนาระบบข้อมูลสารสนเทศและการเตือนภัย	11 เรื่อง	- ร้อยละ 87.50
2.2 พัฒนายุทธศาสตร์ แผน และข้อเสนอด้านแรงงาน	11 เรื่อง	- ร้อยละ 91.88
2.3 จัดทำข้อเสนอเพื่อกำหนดนโยบายด้านแรงงานระหว่างประเทศ	4 เรื่อง	- ร้อยละ 100
2.4 ติดตามและประเมินผลการดำเนินงาน	6 เรื่อง	- ร้อยละ 96.30
2.5 พัฒนาระบบบริหาร	14 เรื่อง	- ร้อยละ 98.08
2.6 เตรียมการรับรองการเปิดการค้าเสรีการค้าเสรีภายใต้ประชาคม อาเซียน	1 เรื่อง	- ร้อยละ 100
3. ส่งเสริมการขยายตลาดและคุ้มครองแรงงานไทยในต่างประเทศ		ร้อยละ 94.16
3.1 คุ้มครองสิทธิประโยชน์แรงงานไทยในต่างประเทศ	500,000 คน	441,630 คน ร้อยละ 88.33
3.2 ส่งเสริมการขยายและรักษาตลาดแรงงานไทยในต่างประเทศ	52,500 คน	53,161 คน ร้อยละ 100
4. ศึกษา วิเคราะห์รายได้ รายจ่าย ผลกระทบจากการปรับอัตรา ค่าจ้างขั้นต่ำ*	77 จังหวัด	77 จังหวัด ร้อยละ 100
- ศึกษา วิเคราะห์รายได้ รายจ่าย และผลกระทบจากการปรับอัตรา ค่าจ้างขั้นต่ำ	77 จังหวัด	77 จังหวัด
5. เพิ่มประสิทธิภาพการให้บริการด้านแรงงานในจังหวัดชายแดน ภาคใต้	38,000 คน	38,777 คน ร้อยละ 100
- จัดบัณฑิตแรงงาน	380 คน	379 คน

สำนักงานปลัดกระทรวงแรงงาน  
 การบริการจัดการด้านแรงงานเชิงบูรณาการสู่ประชาชนในพื้นที่/ชุมชน  
 รอบ 11 เดือน (ตุลาคม 2555 – สิงหาคม 2556)

การดำเนินงาน	ต.ค. 55 – ส.ค. 56
การบริหารจัดการด้านแรงงานแก่ประชาชนในพื้นที่/ชุมชน โดยอาสาสมัครแรงงาน 7,249 คน	
<ul style="list-style-type: none"> <li>● การให้บริการด้านแรงงานแก่ประชาชนในพื้นที่/ชุมชน ประกอบด้วย</li> </ul>	
- ด้านจัดหางาน	27,183 คน
- ด้านฝึกอาชีพ/พัฒนาทักษะ	103,713 คน
- ด้านสวัสดิการและคุ้มครองแรงงาน	8,598 คน
- ด้านสิทธิประโยชน์ประกันสังคม	81,836 คน
- ด้านสิทธิประโยชน์แรงงานไทยไปทำงานต่างประเทศ	2,154 คน
การเพิ่มประสิทธิภาพการให้บริการด้านแรงงานในจังหวัดชายแดนภาคใต้ โดยบัณฑิตแรงงาน 379 คน	
<ul style="list-style-type: none"> <li>● การให้บริการด้านแรงงานแก่ประชาชนในพื้นที่/ชุมชน ประกอบด้วย</li> </ul>	
- ด้านจัดหางาน	6,125 คน
- ด้านฝึกอาชีพ/พัฒนาทักษะ	22,139 คน
- ด้านสวัสดิการและคุ้มครองแรงงาน	188 คน
- ด้านสิทธิประโยชน์ประกันสังคม	10,325 คน

สำนักงานปลัดกระทรวงแรงงาน  
ส่งเสริมการขยายและรักษาตลาดแรงงานไทยในต่างประเทศ  
จำนวนแรงงานไทยในต่างประเทศ (ณ เดือนสิงหาคม 2556)

สนร./ฝ่ายแรงงาน	จำนวนแรงงานไทยในต่างประเทศ (คน)		
	แรงงาน ถูกกฎหมาย	แรงงาน ผิดกฎหมาย	รวม
1. ซาอุดีอาระเบีย (รียาด)	14,620	600	15,220
2. สหรัฐอาหรับฯ (อาบูดาบี**)	29,875	125	30,000
3. ญี่ปุ่น	16,180	3,700	19,880
4. ฮองกง	3,961	-	3,961
5. ไต้หวัน (ไทเป)	43,613	26	43,639
6. ไต้หวัน (เกาสง)	18,515	-	18,515
7. สิงคโปร์	41,207	350	41,557
8. บรูไน	3,237	-	3,237
9. มาเลเซีย	9,269	195,000	204,269
10. ออสเตรเลีย	22,500	1,000	23,500
11. เกาหลี	18,210	3,494	21,704
12. เยอรมนี	13,522	-	13,522
13. ลิเบีย	2,456	170	2,626
<b>รวม</b>	<b>237,165</b>	<b>204,465</b>	<b>441,630</b>

หมายเหตุ : ข้อมูลแรงงานผิดกฎหมาย เป็นข้อมูลประมาณการ

ที่มา : สำนักประสานความร่วมมือระหว่างประเทศ สำนักงานปลัดกระทรวงแรงงาน

สำนักงานปลัดกระทรวงแรงงาน  
การคุ้มครองสิทธิประโยชน์แรงงานไทยในต่างประเทศ  
(ณ เดือนสิงหาคม 2556)

สนร./ฝ่ายแรงงาน	จำนวนแรงงานไทยที่มาร้องทุกข์			
	เกี่ยวกับเงินสิทธิประโยชน์		ไม่เกี่ยวกับเงิน สิทธิประโยชน์ (ราย)	รวมทั้งสิ้น (ราย)
	(ราย)	(บาท)		
1. ซาอุดีอาระเบีย (รียาด)	80	963,923.00	342	422
2. สหรัฐอาหรับฯ (อาบูดาบี)	240	5,522,435.00	65	305
3. ญี่ปุ่น	218	16,240,555.00	27	245
4. ฮองกง	101	2,256,531.00	697	798
5. ไต้หวัน (ไทเป)	1,885	22,943,287.11	331	2,216
6. ไต้หวัน (เกาสง)	574	16,298,022.17	606	1,180
7. สิงคโปร์	976	23,545,350.00	662	1,638
8. บรูไน	29	1,627,868.00	164	193
9. มาเลเซีย	11	310,937.20	1,203	1,214
10. อิสราเอล	918	29,381,339.43	361	1,279
11. เกาหลี	446	29,671,148.37	2,244	2,690
12. เยอรมนี	13	-	-	13
13. ลิเบีย	122	3,311,611	-	122
รวมทั้งสิ้น	5,613	152,073,007.28	6,702	12,315

ที่มา : สำนักประสานความร่วมมือระหว่างประเทศ สำนักงานปลัดกระทรวงแรงงาน

## กรมการจัดหางาน

ผลการดำเนินงานรายผลผลิต ประจำปีงบประมาณ พ.ศ. 2556

รอบ 11 เดือน (ตุลาคม 2555 – สิงหาคม 2556)

ผลผลิต/กิจกรรม	เป้าหมาย การดำเนินงาน รอบ 12 เดือน	ผลการ ดำเนินงาน รอบ 11 เดือน
1. แรงงานได้รับการส่งเสริมการจ้างงานและยกระดับรายได้ - การสนับสนุนให้เกิดการจ้างงานและยกระดับรายได้	79,900 คน	84,694 คน ร้อยละ 100
2. ประชาชนทุกกลุ่มได้รับการส่งเสริมการมีงานทำ		ร้อยละ 97.02
- จำนวนประชาชนที่ได้รับการส่งเสริมการมีงานทำ	1,595,320 คน	1,840,578 คน ร้อยละ 100
- จำนวนผู้สูงอายุ คนพิการที่ได้รับการส่งเสริมการมีงานทำ	5,611 คน	5,841 คน ร้อยละ 100 คน
- จำนวนผู้ประสงค์ไปทำงานต่างประเทศได้รับการส่งเสริมการมีงานทำ	143,700 คน	122,305 คน ร้อยละ 85.11
- จำนวนคนหางานได้รับความคุ้มครอง	1,003,500 คน	1,010,644 คน ร้อยละ 100
- จำนวนประชาชนได้รับข้อมูลข่าวสารตลาดแรงงาน	7,000,000 คน	7,655,687 คน ร้อยละ 100
2.1 การให้บริการจัดหางานในประเทศ	678,831 คน	901,009 คน
2.2 การให้บริการจัดหางานต่างประเทศ	143,700 คน	122,305 คน
2.3 การให้บริการแนะแนวอาชีพ	922,100 คน	945,410 คน
2.4 การให้ความคุ้มครองคนหางานตามกฎหมายจัดหางานฯ	1,003,500 คน	1,010,644 คน
2.5 การให้บริการข้อมูลข่าวสารตลาดแรงงาน	7,000,000 คน	7,655,687 คน
3. คนต่างด้าวได้รับใบอนุญาตทำงาน (กิจกรรมข้อ 3.1 นำส่งผลผลิต)	750,000 คน	941,717 คน ร้อยละ 100
3.1 พิจารณาคำขออนุญาตทำงานและจัดทำทะเบียนคนต่างด้าว ที่ยื่นขอใบอนุญาตทำงาน	750,000 คน	941,717 คน ร้อยละ 100
	756,000 ครั้ง	1,178,593 ครั้ง
3.2 ตรวจสอบการทำงานของคนต่างด้าวและสถานประกอบการ	243,790 คน 37,330 แห่ง	264,610 คน 46,616 แห่ง



## กรมการจัดหางาน

การดำเนินงาน	ต.ค. 55 – ส.ค. 56
<b>การส่งเสริมอาชีพและการมีงานทำ</b>	
1. ตำแหน่งงานว่าง (ในประเทศ)	469,578 อัตรา
● ผู้ลงทะเบียนสมัครงาน	705,823 คน
● ผู้ได้รับการบรรจุงาน	409,307 คน
2. การส่งเสริมการจัดหางาน	
● กิจกรรมนัดพบแรงงาน (ใหญ่+ย่อย)	144,933 คน
● กิจกรรมมีงานทำนำชุมชนเข้มแข็ง	83,220 คน
3. การให้บริการจัดหางานต่างประเทศ	
● บริษัทจัดหางานจัดส่ง	29,788 คน
● กรมการจัดหางานจัดส่ง	13,909 คน
● เดินทางด้วยตนเอง+เดินทางประเภท Re-Entry	62,338 คน
● นายจ้างพาไปทำงาน	12,387 คน
● นายจ้างพาไปฝึกงาน	3,883 คน
4. การบริการแนะแนวอาชีพและบริการจัดหางานในประเทศ โดยมีกิจกรรมสำคัญ ดังนี้	
● การแนะแนวอาชีพนักเรียน นักศึกษา ผู้ประกันตนกรณีว่างงาน และประชาชนทั่วไป	455,726 คน
● การแนะแนวอาชีพระดับหมู่บ้าน	326,420 คน
● ส่งเสริมให้คนพิการมีทำงานในหน่วยงานภาครัฐ/เอกชน	3,379 คน
● จัดหางานพิเศษสำหรับผู้พิการ	1,742 คน
● สร้างคุณค่าภูมิปัญญาผู้สูงอายุ	1,541 คน
<b>การคุ้มครองคนหางาน</b>	
1. การให้ความคุ้มครองคนหางานตามกฎหมายจัดหางานและคุ้มครองคนหางาน โดยมีโครงการสำคัญ ดังนี้	
● โครงการเผยแพร่ความรู้เพื่อป้องกันการหลอกลวงในการทำงานต่างประเทศ	939,634 คน
● โครงการเครือข่ายชุมชนร่วมรณรงค์ป้องกันการหลอกลวงและลักลอบไปทำงานต่างประเทศ	61,401 คน
● โครงการเคาะประตูบ้านเพื่อป้องกันปัญหาการหลอกลวงคนหางาน	8,576 คน

## กรมการจัดหางาน

การดำเนินงาน	ต.ค. 55 – ส.ค. 56
<b>2. รับเรื่องร้องทุกข์ช่วยเหลือคนหางานให้ได้รับเงินคืนและดำเนินคดีผู้กระทำความผิดกฎหมายจัดหางาน</b>	
● รับเรื่องร้องทุกข์คนหางาน	857 คน
● ร้องทุกข์กล่าวโทษผู้กระทำความผิดกฎหมาย	177 คน
● ช่วยเหลือคนหางาน	900 คน
● รวมเป็นเงินที่คนหางานได้รับคืน	15.20 ล้านบาท
<b>ควบคุมการทำงานของคนต่างด้าว</b>	
1. ตรวจสอบ สปก. ที่จ้างคนต่างด้าว (ถูกกฎหมาย+ผิดกฎหมาย)	46,616 แห่ง
2. แรงงานต่างด้าวถูกกฎหมาย	1,206,200 คน
● ประเภทตลอดชีพ	983 คน
● ประเภทชั่วคราว (ทั่วไป)	87,349 คน
● ประเภทชั่วคราว (MoU) แบบนำเข้า	174,175 คน
● ประเภทชั่วคราว (MoU) แบบพิสูจน์สัญชาติ	911,526 คน
● ประเภทส่งเสริมการลงทุน (BOI)	32,167 คน
3. แรงงานต่างด้าวผิดกฎหมาย	187,731 คน
● ประเภทชนกลุ่มน้อย	19,850 คน
● สัญชาติพม่า	63,768 คน
● สัญชาติลาว	39,704 คน
● สัญชาติกัมพูชา	64,409 คน
<b>โครงการสินเชื่อเพื่อไปทำงานต่างประเทศ (ตามมติ ครม.)</b>	
● ธ.กรุงไทย ประสานงานให้คนหางานกู้เงิน	47 ราย
- อนุมัติเงินกู้	-
- จำนวนเงินที่อนุมัติ	-
● ธกส. ประสานงานให้คนหางานกู้เงิน	4,895 ราย
- อนุมัติเงินกู้	3,871 ราย
- จำนวนเงินที่อนุมัติ	350 ล้านบาท
● ธ.ออมสิน ประสานงานให้คนหางาน กู้เงิน	227 ราย
- อนุมัติเงินกู้	4 ราย
- จำนวนเงินที่อนุมัติ	0.35 ล้านบาท

## กรมการจัดหางาน

แผนภูมิแสดงสัดส่วนแรงงานต่างด้าว  
ที่ได้รับใบอนุญาตทำงาน

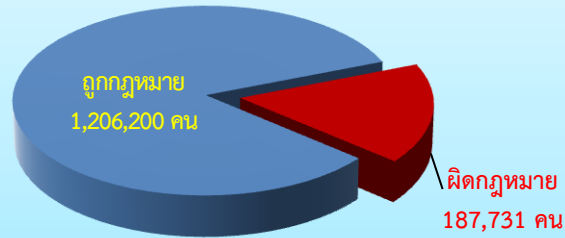

**ถูกกฎหมาย 1,206,200 คน**

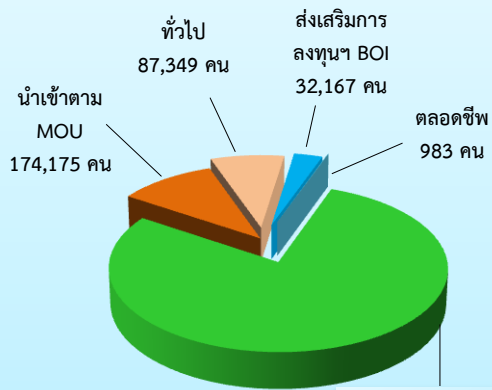

พิสูจน์สัญชาติ 3 สัญชาติ  
จำนวน 911,526 คน  
♦ พม่า 771,174 คน  
♦ ลาว 37,932 คน  
♦ กัมพูชา 102,420 คน

เข้าเมืองถูกกฎหมาย (มาตรา 9)

- พิสูจน์สัญชาติ 3 สัญชาติ (พม่า ลาว กัมพูชา)
- ทั่วไป
- นำเข้าตาม MOU
- ตลอดชีพ

เข้าเมืองถูกกฎหมาย (มาตรา 12)

- ส่งเสริมการลงทุน BOI และกฎหมายอื่น

**ผิดกฎหมาย 187,731 คน**

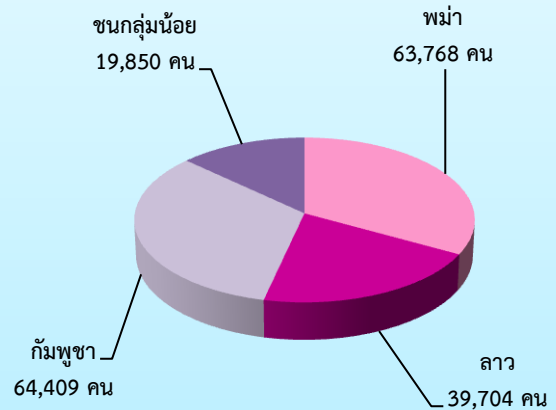

เข้าเมืองผิดกฎหมาย (มาตรา 13)

- ชนกลุ่มน้อย
- มติ ครม. 3 สัญชาติ

**ที่มา :** ข้อมูล MOU (นำเข้าและพิสูจน์สัญชาติ) จากแบบรายงานอิเล็กทรอนิกส์ ฝ่ายสารสนเทศฯ กองแผนงานและสารสนเทศ กรมการจัดหางาน  
**หมายเหตุ :** มาตรา 9 หมายถึง คนต่างด้าวซึ่งเข้ามาในราชอาณาจักรเป็นการชั่วคราว ตามกฎหมายว่าด้วยคนเข้าเมือง จำแนกเป็น 4 ประเภท ดังนี้ (1) ประเภททั่วไป (2) ประเภทเข้ามาทำงานอันจำเป็นเร่งด่วน (3) ประเภทตลอดชีพ (4) ประเภทข้อตกลงว่าด้วยการจ้างแรงงานกับประเทศคู่ภาคี

**มาตรา 12** หมายถึง คนต่างด้าวซึ่งเข้ามาทำงานในราชอาณาจักร ตามกฎหมายพิเศษ ได้แก่ กฎหมายว่าด้วยการส่งเสริมการลงทุน และกฎหมายอื่น

**มาตรา 13** (1) หมายถึง คนต่างด้าวที่ถูกเนรเทศ ตามกฎหมายว่าด้วยการเนรเทศ และได้รับการผ่อนผัน ให้ไปประกอบอาชีพ ณ ที่แห่งใดแทนการเนรเทศหรืออยู่ในระหว่างรอการเนรเทศและ (2) หมายถึง คนต่างด้าวเข้ามาหรืออยู่ในราชอาณาจักรโดยไม่ได้รับอนุญาต ตามกฎหมายว่าด้วยคนเข้าเมืองแต่ได้รับอนุญาตให้อยู่ในราชอาณาจักรเป็นการชั่วคราว เพื่อรอการส่งกลับออกไปนอกราชอาณาจักรตามกฎหมายว่าด้วยคนเข้าเมือง

## กรมพัฒนาฝีมือแรงงาน

ผลการดำเนินงานรายผลผลิต ประจำปีงบประมาณ พ.ศ. 2556

รอบ 11 เดือน (ตุลาคม 2555 – สิงหาคม 2556)

ผลผลิต/กิจกรรม	เป้าหมาย การดำเนินงาน รอบ 12 เดือน	ผลการ ดำเนินงาน รอบ 11 เดือน
1. เพิ่มประสิทธิภาพของแรงงานรองรับประชาคมอาเซียน - เพิ่มประสิทธิภาพของแรงงานรองรับประชาคมอาเซียน	26,000 คน	22,564 คน ร้อยละ 86.78
2. พัฒนาฝีมือและศักยภาพแรงงานกลุ่มเครือข่าย แรงงานนานาชาติ - พัฒนาฝีมือและศักยภาพกลุ่มเครือข่ายแรงงานนานาชาติ	800 คน 800 คน	915 คน ร้อยละ 100 915 คน
3. ยกระดับศักยภาพแรงงานไทยให้มีศักยภาพสูงขึ้น สอดคล้องกับความต้องการของสถานประกอบการ - ยกระดับผลิตภาพแรงงานไทยให้มีศักยภาพสูงขึ้น สอดคล้องกับความต้องการของสถานประกอบการ	242,400 คน 242,400 คน	216,088 คน ร้อยละ 89.15 216,088 คน
4. กำลังแรงงานในตลาดแรงงานได้รับการพัฒนาทักษะ ฝีมือและศักยภาพได้มาตรฐาน	3,301,305 คน	4,100,416 คน ร้อยละ 100
4.1 ทดสอบมาตรฐานฝีมือแรงงาน	37,260 คน	36,762 คน
4.2 ยกระดับฝีมือและศักยภาพแรงงาน	13,460 คน	28,261 คน
4.3 จัดทำหลักเกณฑ์ พัฒนา/ส่งเสริมมาตรฐานฝีมือแรงงาน	77 สาขา 600 คน	43 สาขา 503 คน
4.4 พัฒนาฝีมือและศักยภาพแรงงานก่อนเข้าสู่ตลาดแรงงาน	5,000 คน	6,754 คน
4.5 พัฒนาระบบการฝึกอบรมฝีมือแรงงาน	85 หลักสูตร 730 คน	93 หลักสูตร 1,137 คน
4.6 เพิ่มขีดความสามารถในการแข่งขัน	16,655 คน	15,514 คน
4.7 ส่งเสริมและสนับสนุนให้สถานประกอบการดำเนินการ ฝึกอบรมฝีมือแรงงานตาม พ.ร.บ.ส่งเสริมการพัฒนา ฝีมือแรงงาน พ.ศ. 2545	3,227,600 คน	4,011,485 คน
5. แรงงานที่ถูกเลิกจ้างว่างงาน แรงงานใหม่ ผู้สูงอายุ ผู้พิการ และแรงงานนอกระบบมีทักษะฝีมือในการประกอบอาชีพ	11,000 คน	23,210 คน ร้อยละ 100
5.1 พัฒนาฝีมือเพื่อเพิ่มโอกาสในการประกอบอาชีพ	10,000 คน	21,861 คน
5.2 พัฒนา/ส่งเสริมการประกอบอาชีพอิสระ	1,000 คน	1,349 คน

## กรมพัฒนาฝีมือแรงงาน

การดำเนินงาน	ต.ค. 55 – ส.ค. 56
<b>พัฒนาฝีมือเพื่อเพิ่มโอกาสในการประกอบอาชีพ โดยมีโครงการสำคัญดังนี้</b>	
1. ฝึกอบรมฝีมือให้แก่แรงงานที่ประสบภัยธรรมชาติ	589 คน
2. ฝึกอบรมฝีมือตามโครงการอันเนื่องมาจากพระราชดำริ	403 คน
3. ฝึกอบรมฝีมือเพื่อสร้างชีวิตใหม่ให้แก่ผู้ต้องขังในเรือนจำ/สถานพินิจ/ ผู้ผ่านการบำบัดยาเสพติด	2,493 คน
4. ฝึกอบรมฝีมือให้แก่กลุ่มคนพิการ	208 คน
5. ฝึกอบรมฝีมือให้แก่กลุ่มผู้ยากจน	2,197 คน
6. ฝึกอบรมฝีมือให้แก่ทหาร (ก่อนปลดประจำการ)	2,603 คน
7. ฝึกอบรมฝีมือให้แก่ ผู้ถูกเลิกจ้าง ผู้ว่างงาน นักเรียน นักศึกษา ฯลฯ	4,022 คน
8. ฝึกอบรมฝีมือให้แก่กลุ่มอื่นๆ	4,905 คน
<b>พัฒนา/ส่งเสริมการประกอบอาชีพอิสระ โดยมีโครงการสำคัญ ดังนี้</b>	
1. พัฒนาผู้ประกอบการอาชีพอิสระ	806 คน
2. ส่งเสริมการผลิต ผลิตภัณฑ์สินค้า OTOP	543 คน
3. ส่งเสริมภาคเอกชนดำเนินการทดสอบมาตรฐานฝีมือแรงงาน	99 คน
<b>พัฒนาฝีมือและศักยภาพแรงงานก่อนเข้าสู่ตลาดแรงงาน โดยมีโครงการสำคัญ ดังนี้</b>	
1. พัฒนาบุคลากรฝึกเพื่อพัฒนาฝีมือแรงงาน	7,309 คน
2. ฝึกเตรียมความพร้อมให้แรงงานก่อนเข้าสู่ตลาดแรงงาน ภาคอุตสาหกรรมการผลิต	5,321 คน
3. พัฒนาศักยภาพกำลังแรงงานรองรับการจ่ายค่าจ้างตามมาตรฐาน ฝีมือแรงงาน	9,578 คน
4. ฝึกเตรียมความพร้อมให้แรงงานกลุ่มอุตสาหกรรมท่องเที่ยว และบริการ	1,433 คน

## กรมพัฒนาฝีมือแรงงาน

การดำเนินงาน	ต.ค. 55 – ส.ค. 56
<b>ยกระดับฝีมือและพัฒนาศักยภาพแรงงาน</b>	
1. ฝึกยกระดับฝีมือและพัฒนาศักยภาพแรงงานรองรับ กลุ่มอุตสาหกรรมการผลิต	12,863 คน
2. ฝึกยกระดับฝีมือและศักยภาพแรงงานกลุ่มท่องเที่ยวและบริการ	5,849 คน
3. ฝึกยกระดับฝีมือและศักยภาพแรงงานด้านโลจิสติกส์	2,200 คน
<b>ทดสอบมาตรฐานฝีมือแรงงาน</b>	
1. ทดสอบมาตรฐานฝีมือแรงงานแห่งชาติ	35,769 คน
2. ทดสอบฝีมือคนหางานเพื่อไปทำงานต่างประเทศ	44 คน
3. ทดสอบฝีมือแรงงานตามความต้องการของสถานประกอบกิจการ	809 คน
<b>ส่งเสริมการพัฒนาฝีมือแรงงานในสถานประกอบการ</b>	
- ส่งเสริมสถานประกอบกิจการพัฒนาฝีมือแรงงานตาม พ.ร.บ. ส่งเสริมการพัฒนาฝีมือแรงงาน พ.ศ. 2545	4,011,485 คน

กรมสวัสดิการและคุ้มครองแรงงาน  
ผลการดำเนินงานแสดงผลผลิต ประจำปีงบประมาณ พ.ศ. 2556  
รอบ 11 เดือน (ตุลาคม 2555 – สิงหาคม 2556)

ผลผลิต/กิจกรรม	เป้าหมาย การดำเนินงาน รอบ 12 เดือน	ผลการ ดำเนินงาน รอบ 11 เดือน
1. ส่งเสริมระบบการจัดการด้านยาเสพติดในสถานประกอบการ - ส่งเสริมระบบมาตรฐานการป้องกันและแก้ไขปัญหายาเสพติดในสถานประกอบการ	20,000 แห่ง	21,019 แห่ง ร้อยละ 100
2. ส่งเสริมและคุ้มครองสิทธิแรงงานให้มีรายได้ไม่น้อยกว่าวันละ 300 บาท - กำกับ ดูแล และสนับสนุนให้แรงงานได้รับความรู้และคุ้มครองสิทธิให้มีรายได้เพิ่มขึ้น	268,800 คน	579,949 คน ร้อยละ 100
3. แรงงานได้รับสิทธิประโยชน์ตามกฎหมายแรงงาน (เป็นตัวชี้วัดผลผลิตเฉพาะ 3.1)	2,250,000 คน	2,493,472 คน ร้อยละ 100
3.1 กำกับ ดูแล และสนับสนุนให้แรงงานได้รับความรู้และการคุ้มครองตามกฎหมายคุ้มครองแรงงาน	2,250,000 คน	2,493,472 คน
3.2 กำกับ ดูแล และสนับสนุนให้แรงงานมีความปลอดภัยและมีสุขภาพอนามัยที่ดีในการทำงาน	23,900 แห่ง	23,921 แห่ง
3.3 ป้องกันและแก้ไขปัญหาค่าความขัดแย้งด้านแรงงาน	11,000 แห่ง	10,849 แห่ง
3.4 ให้คำปรึกษา สนับสนุน การจัดสวัสดิการและกำกับให้สถานประกอบการปฏิบัติตามกฎหมายเกี่ยวกับสวัสดิการแรงงาน	11,000 แห่ง	12,080 แห่ง
4. สถานประกอบการมีความรู้ความเข้าใจเกี่ยวกับมาตรฐานแรงงานไทย ความรับผิดชอบต่อสังคมด้านแรงงาน - จำนวนสถานประกอบการที่เข้ารับการพัฒนาศักยภาพตามข้อกำหนดมาตรฐานแรงงานไทย	700 แห่ง	758 แห่ง ร้อยละ 100
4.1 สร้างความรู้ความเข้าใจเกี่ยวกับความรับผิดชอบต่อสังคมด้านแรงงานและสนับสนุนการจัดทำมาตรฐานแรงงานไทยในสถานประกอบการ	5,200 แห่ง	5,558 แห่ง ร้อยละ 100

## กรมสวัสดิการและคุ้มครองแรงงาน

การดำเนินงาน	ต.ค. 55 – ส.ค. 56
<b>ส่งเสริมระบบการจัดการด้านยาเสพติดในสถานประกอบกิจการ</b>	
● ส่งเสริมมาตรฐานการจัดการด้านยาเสพติดในสถานประกอบกิจการ	21,019 แห่ง
● รณรงค์/ส่งเสริมให้สถานประกอบกิจการจัดทำระบบมาตรฐานการป้องกันและแก้ไขปัญหายาเสพติด	21,019 แห่ง
● ตรวจสอบในสถานประกอบกิจการจนกระทั่งผ่านเกณฑ์การจัดทำระบบมาตรฐานการป้องกันและแก้ไขปัญหายาเสพติด	1,265 แห่ง
<b>แรงงานได้รับสิทธิประโยชน์ตามกฎหมายแรงงาน</b>	
● แรงงานได้รับสิทธิประโยชน์ตามกฎหมายแรงงาน	2,493,472 คน
<b>คุ้มครองสิทธิแรงงาน</b>	
<b>1. การคุ้มครองแรงงาน *</b>	
● ตรวจสอบคุ้มครองแรงงานในสถานประกอบกิจการ	48,168 แห่ง
● ลูกจ้างที่ผ่านการตรวจคุ้มครองแรงงานในสถานประกอบกิจการ	2,045,915 คน
● สถานประกอบกิจการที่ปฏิบัติถูกต้องตามกฎหมายคุ้มครองแรงงาน	47,774 แห่ง
● ลูกจ้างในสถานประกอบกิจการที่ปฏิบัติถูกต้องตามกฎหมายฯ	2,056,343 คน
<b>2. ความปลอดภัยในการทำงาน **</b>	
● ตรวจสอบความปลอดภัยในสถานประกอบกิจการ	16,246 แห่ง
● ลูกจ้างที่ผ่านการตรวจความปลอดภัยในสถานประกอบกิจการ	1,448,919 คน
● สถานประกอบกิจการที่ปฏิบัติถูกต้องด้านความปลอดภัยฯ	15,444 แห่ง
● ลูกจ้างในสถานประกอบกิจการที่ปฏิบัติถูกต้องด้านความปลอดภัยฯ	1,306,095 คน
<b>3. วินิจฉัยและยุติคำร้อง</b>	
● คำร้องที่วินิจฉัยแล้วมีสิทธิได้รับเงิน	4,601 ราย
● ลูกจ้างที่เกี่ยวข้อง	10,025 คน
● ลูกจ้างได้รับเงินสิทธิประโยชน์เป็นเงิน	86.96 ล้านบาท



## กรมสวัสดิการและคุ้มครองแรงงาน

การดำเนินงาน	ต.ค. 55 – ส.ค. 56
ส่งเสริมและคุ้มครองสิทธิแรงงานให้มีรายได้ไม่น้อยกว่าวันละ 300 บาท	
• ส่งเสริมและคุ้มครองสิทธิแรงงานให้มีรายได้ไม่น้อยกว่าวันละ 300 บาท	579,949 คน
• รมรงค์/ส่งเสริม เฝ้าระวังและติดตามให้แรงงานมีรายได้เพิ่มขึ้น	95,645 คน
• ตรวจแรงงานในสถานประกอบกิจการกลุ่มเสี่ยง	167,940 คน
• ส่งเสริมสวัสดิการที่เป็นเงินเพื่อการดำรงชีพ	316,364 คน
คุ้มครองแรงงานนอกระบบ	
1. การตรวจคุ้มครองแรงงานผู้รับงานไปทำที่บ้าน	
• ตรวจแรงงานนอกระบบ	30,936 คน
• นายจ้าง/ผู้ว่าจ้างที่ผ่านการตรวจคุ้มครองแรงงาน	598 แห่ง
• ลูกจ้างที่ผ่านการตรวจคุ้มครองแรงงานและได้รับการปฏิบัติถูกต้อง	8,106 คน
2. ตรวจคุ้มครองแรงงานเกษตรกรรม	
• นายจ้าง/สถานประกอบกิจการที่ผ่านการตรวจคุ้มครองแรงงาน	1,671 แห่ง
• ลูกจ้างที่ผ่านการตรวจคุ้มครองแรงงาน	22,581 คน
• ลูกจ้างที่ได้รับการปฏิบัติถูกต้อง	20,435 คน
3. สนับสนุนเทคนิควิชาการด้านคุ้มครองแรงงานแก่แรงงานนอกระบบ	154,043 คน
การส่งเสริมสวัสดิการ	
1. ส่งเสริมการจัดสวัสดิการแก่แรงงานในระบบ	
• สถานประกอบกิจการที่ได้รับการส่งเสริมสวัสดิการแรงงาน	27,269 แห่ง
• ลูกจ้างที่ได้รับการส่งเสริมสวัสดิการแรงงาน	2,982,330 คน
2. ส่งเสริมการจัดสวัสดิการแก่แรงงานนอกระบบ	
• แรงงานภาคเกษตรและผู้รับงานไปทำที่บ้าน	107,279 คน

\* ข้อมูลเฉพาะการตรวจคุ้มครองแรงงานใน สปก. ไม่นับรวมการส่งเสริมการจัดสวัสดิการ

\*\* ข้อมูลเฉพาะการตรวจความปลอดภัยใน สปก. ไม่นับรวมการส่งเสริมการจัดสวัสดิการ

## กรมสวัสดิการและคุ้มครองแรงงาน

การดำเนินงาน	ต.ค. 55 – ส.ค. 56
<b>การบริหารจัดการด้านแรงงาน</b>	
<b>1. การส่งเสริมและพัฒนาระบบแรงงานสัมพันธ์</b>	
● กรณีข้อพิพาทแรงงาน	
- สถานประกอบกิจการที่เกิดข้อพิพาทแรงงาน	93 แห่ง
- ลูกจ้างที่เกี่ยวข้อง	81,554 คน
- ข้อพิพาทที่ยุติ	88 แห่ง
- ลูกจ้างที่เกี่ยวข้องกับสถานประกอบการที่เกิดข้อพิพาทแรงงานยุติ	77,072 คน
● กรณีข้อขัดแย้ง	
- สถานประกอบกิจการที่เกิดข้อขัดแย้ง	117 แห่ง
- ลูกจ้างที่เกี่ยวข้อง	47,971 คน
- สถานประกอบกิจการที่ข้อขัดแย้งยุติ	108 แห่ง
- ลูกจ้างที่เกี่ยวข้องกับสถานประกอบการที่เกิดข้อขัดแย้งยุติ	44,353 คน
<b>2. การส่งเสริมแรงงานสัมพันธ์</b>	
● สถานประกอบกิจการและรัฐวิสาหกิจที่ส่งเสริมแรงงานสัมพันธ์ด้วยระบบทวิภาคี	10,849 แห่ง
● ลูกจ้างที่ได้รับการส่งเสริมแรงงานสัมพันธ์ด้วยระบบทวิภาคี	950,398 คน
<b>3. การส่งเสริมมาตรฐานแรงงานไทย (มรท.8001-2553) ใน สปก.</b>	
● สถานประกอบกิจการมีความรู้ความเข้าใจเกี่ยวกับมาตรฐานแรงงานไทย ความรับผิดชอบต่อสังคมด้านแรงงาน	758 แห่ง
● สถานประกอบกิจการที่สมัครเข้าร่วมเครือข่ายพัฒนามาตรฐานแรงงานไทย	758 แห่ง
● ส่งเสริมความรู้การจัดมาตรฐานแรงงานไทยและความรับผิดชอบต่อสังคมด้านแรงงาน (Corporate Social Responsibility)	5,558 แห่ง

## สำนักงานประกันสังคม

ผลการดำเนินงานรายผลผลิต ประจำปีงบประมาณ พ.ศ. 2556

รอบ 11 เดือน (ตุลาคม 2555 – สิงหาคม 2556)

ผลผลิต/กิจกรรม	เป้าหมาย การดำเนินงาน รอบ 12 เดือน	ผลการ ดำเนินงาน รอบ 11 เดือน
1. ผู้ประกันตนได้รับความคุ้มครองด้านการรักษาพยาบาลจากระบบประกันสังคม	10,150,000 คน	11,033,194 คน ร้อยละ 100
- จัดบริการการรักษาพยาบาลที่มีคุณภาพและได้มาตรฐานสำหรับผู้ประกันตน	10,150,000 คน	11,033,194 คน
2. ลูกจ้าง ผู้ประกันตนได้รับความคุ้มครองจากการประกันสังคม (เป็นตัวชี้วัดผลผลิตเฉพาะจำนวนผู้ประกันตนที่ขึ้นทะเบียนกองทุนประกันสังคม)	10,150,000 คน	10,720,420 คน ร้อยละ 100
2.1 ขึ้นทะเบียนกลุ่มเป้าหมาย		
- ผู้ประกันตนที่ขึ้นทะเบียนกองทุนประกันสังคม	10,150,000 คน	10,720,420 คน
- สถานประกอบการที่ขึ้นทะเบียนกองทุนประกันสังคม	406,500 แห่ง	414,666 แห่ง
- ลูกจ้างขึ้นทะเบียนกองทุนเงินทดแทน	8,370,000 คน	8,802,460 คน
- นายจ้างขึ้นทะเบียนกองทุนเงินทดแทน	340,000 ราย	345,568 ราย
2.2 จัดเก็บเงินสมทบ		
- ร้อยละของจำนวนรายการส่งเงินสมทบผ่านธนาคารไปรษณีย์ อินเทอร์เน็ต ฯลฯ	ร้อยละ 52.00	ร้อยละ 59.07
2.3 จัดบริการสิทธิประโยชน์		
- จำนวนการรับเงินทดแทน	134,600 ราย	106,414 ราย
- จำนวนการรับประโยชน์ทดแทน	34,530,000 ราย	31,219,450 ราย
3. แรงงานนอกระบบได้รับความคุ้มครองจากการประกันสังคม	1,400,000 คน	1,485,964 คน ร้อยละ 100
- ทรนรงค์ส่งเสริมการเป็นผู้ประกันตนตามมาตรา 40	1,400,000 คน	1,485,964 คน

## สำนักงานประกันสังคม

การดำเนินงาน	ต.ค. 55 – ส.ค. 56
1. ผู้ประกันตนได้รับความคุ้มครองด้านการรักษาพยาบาลจากระบบประกันสังคม	
<ul style="list-style-type: none"> <li>จัดบริการการรักษาพยาบาลที่มีคุณภาพและได้มาตรฐานสำหรับผู้ประกันตน</li> </ul>	11,033,194 คน
2. ลูกจ้าง ผู้ประกันตนได้รับความคุ้มครองจากการประกันสังคม	
<ul style="list-style-type: none"> <li>ผู้ประกันตนได้รับความคุ้มครองด้านการรักษาพยาบาลจากระบบ โดยการจัดบริการการรักษาพยาบาลที่มีคุณภาพและได้มาตรฐาน</li> </ul>	10,720,420 คน
2.1 การขึ้นทะเบียนกลุ่มเป้าหมาย	
<ul style="list-style-type: none"> <li>ผู้ประกันตนที่ขึ้นทะเบียนกองทุนประกันสังคม</li> </ul>	10,720,420 คน
<ul style="list-style-type: none"> <li>สถานประกอบการที่ขึ้นทะเบียนกองทุนประกันสังคม</li> </ul>	414,666 แห่ง
<ul style="list-style-type: none"> <li>ลูกจ้างขึ้นทะเบียนกองทุนเงินทดแทน</li> </ul>	8,802,460 คน
<ul style="list-style-type: none"> <li>นายจ้างขึ้นทะเบียนกองทุนเงินทดแทน</li> </ul>	345,568 ราย
2.2 การจัดเก็บเงินสงเคราะห์	
<ul style="list-style-type: none"> <li>ร้อยละของจำนวนรายการส่งเงินสมทบผ่านธนาคาร ไปรษณีย์ อินเทอร์เน็ต ฯลฯ</li> </ul>	ร้อยละ 59.07
2.3 จัดบริการสิทธิประโยชน์	
<ul style="list-style-type: none"> <li>จำนวนการรับเงินทดแทน</li> </ul>	106,414 ราย
<ul style="list-style-type: none"> <li>จำนวนการรับประโยชน์ทดแทน</li> </ul>	31,219,450 ราย
3. แรงงานนอกระบบได้รับความคุ้มครองจากการประกันสังคม	
<ul style="list-style-type: none"> <li>รณรงค์ส่งเสริมการเป็นผู้ประกันตนตามมาตรา 40</li> </ul>	1,485,964 คน

## ผลการดำเนินงานของกองทุนในกำกับดูแลของกระทรวงแรงงาน

การดำเนินงาน	ต.ค. 55 – ส.ค. 56
กองทุนหลักประกันความมั่นคงด้านประกันสังคม	
1. กองทุนประกันสังคม	
● สถานประกอบการที่มีลูกจ้างตั้งแต่ 1 คนขึ้นไป	414,666 แห่ง
● สถานะเงินกองทุน	1,132,863 ล้านบาท
- กรณีไม่รวมภาระผูกพันกรณีชราภาพ	453,109.26 ล้านบาท
- กรณีชราภาพ	679,753.74 ล้านบาท
● ผู้ประกันตน	10,720,420 คน
● ประโยชน์ทดแทน รวม 7 กรณี	
- เงินประโยชน์ทดแทน	36,396.31 ล้านบาท
- การใช้บริการ	40,554,567 ราย
1) กรณีเจ็บป่วย ตาย ทูพพลภาพ และคลอดบุตร	
- เงินประโยชน์ทดแทน	22,162.13 ล้านบาท
- การใช้บริการ	27,358,073 ราย
2) กรณีสงเคราะห์บุตรและชราภาพ	
- เงินประโยชน์ทดแทน	10,814 ล้านบาท
- การใช้บริการ	13,079,519 ราย
3) กรณีว่างงาน	
- เงินประโยชน์ทดแทน	3,420.18 ล้านบาท
- การใช้บริการ	116,975 ราย
2. กองทุนเงินทดแทน (กรณีประสบอันตรายเนื่องจากการทำงาน)	
● สถานะเงินกองทุน	40,122 ล้านบาท
● นายจ้างที่ขึ้นทะเบียนกองทุน	345,568 ราย
● ลูกจ้างที่ขึ้นทะเบียนกองทุน	8,802,460 คน
● เงินประโยชน์ทดแทน	2,549.6 ล้านบาท
● การประสบอันตราย	64,741 ราย
3. การขยายความคุ้มครองสู่แรงงานนอกระบบ (มาตรา 40)	
- จ่ายเงินสมทบ 100 บาท/เดือน (จ่ายเอง 70 บาท รัฐสนับสนุน 30 บาท)	8,009 คน
- จ่ายเงินสมทบ 150 บาท/เดือน (จ่ายเอง 100 บาท รัฐสนับสนุน 50 บาท)	1,477,955 คน

## ผลการดำเนินงานของกองทุนในกำกับดูแลของกระทรวงแรงงาน

การดำเนินงาน	ต.ค. 55 – ส.ค. 56
กรมการจัดหางาน	
1. กองทุนเพื่อช่วยเหลือคนหางานไปทำงานในต่างประเทศ (คงเหลือ)	776.02 ล้านบาท
2. เงินกองทุนเพื่อผู้รับงานไปทำที่บ้าน (คงเหลือ)	20.27 ล้านบาท
- อนุมัติเงินกู้	153 กลุ่ม
- จำนวนเงินที่อนุมัติ	9.6 ล้านบาท

การดำเนินงาน	ต.ค. 55 – ส.ค. 56
กรมพัฒนาฝีมือแรงงาน	
● กองทุนพัฒนาฝีมือแรงงาน (คงเหลือ)	693.92 ล้านบาท
- รับเงินสมทบ	52.09 ล้านบาท
- รับชำระหนี้	37.46 ล้านบาท

การดำเนินงาน	ต.ค. 55 – ส.ค. 56
กรมสวัสดิการและคุ้มครองแรงงาน	
1. กองทุนเพื่อผู้ใช้แรงงาน (คงเหลือ)	17.81 ล้านบาท
● สหกรณ์ที่ได้รับอนุมัติเงินกู้	12 แห่ง
- เงินที่อนุมัติให้สหกรณ์กู้	150.2 ล้านบาท
● ลูกจ้างที่เป็นสมาชิกสหกรณ์ที่ได้รับอนุมัติเงินกู้	17,048 คน
2. กองทุนสงเคราะห์ลูกจ้าง (คงเหลือ)	252.28 ล้านบาท
● รับเงินค่าปรับตามกฎหมายหมายคุ้มครองแรงงาน	4.18 ล้านบาท
● รับเงินสงเคราะห์ลูกจ้าง	2,386 ราย
- ยอดเงินสงเคราะห์ที่จ่าย	28.11 ล้านบาท

ภาวะการทำงานของประชากรประจำเดือนกรกฎาคม 2556

ผู้มีอายุ 15 ปีขึ้นไป  
55.05 ล้านคน

ผู้อยู่ในกำลังแรงงาน  
(ผู้ที่พร้อมทำงาน)  
39.75 ล้านคน

ผู้อยู่นอกกำลังแรงงาน  
(ผู้ที่ไม่พร้อมทำงาน)  
15.30 ล้านคน

ผู้มีงานทำ  
39.36 ล้านคน

นายจ้าง  
1.06 ล้านคน

ลูกจ้างรัฐบาล  
3.48 ล้านคน

ลูกจ้างเอกชน  
13.08 ล้านคน

ทำงานส่วนตัว  
12.82 ล้านคน

ทำงานให้ครอบครัว  
8.89 ล้านคน

การรวมกลุ่ม  
0.03 ล้านคน

นอภาคเกษตรกรรม  
23.12 ล้านคน

ในภาคเกษตรกรรม  
16.24 ล้านคน

ผู้ว่างงาน  
0.36 ล้านคน

ผู้รอฤดูกาล  
0.03 ล้านคน

การผลิต  
5.80 ล้านคน

ก่อสร้าง  
2.29 ล้านคน

ขายส่ง ขายปลีก ซ่อมยานยนต์  
5.76 ล้านคน

การขนส่งและสถานที่เก็บสินค้า  
0.95 ล้านคน

ที่พักแรมและบริการด้านอาหาร  
2.16 ล้านคน

กิจกรรมการเงินและการประกันภัย  
0.47 ล้านคน

กิจกรรมอสังหาริมทรัพย์  
0.17 ล้านคน

บริหารราชการ ป้องกันประเทศและ  
การประกันสังคมภาคบังคับ  
1.63 ล้านคน

การศึกษา  
1.11 ล้านคน

ด้านสุขภาพและสังคมสงเคราะห์  
0.56 ล้านคน

กิจกรรมบริการด้านอื่น ๆ  
0.58 ล้านคน

อื่น ๆ  
1.64 ล้านคน

แผนภูมิเปรียบเทียบจำนวนผู้มีงานทำจำแนกตามอุตสาหกรรมที่สำคัญ  
เดือนกรกฎาคม พ.ศ. 2556 กับเดือนกรกฎาคม พ.ศ. 2555

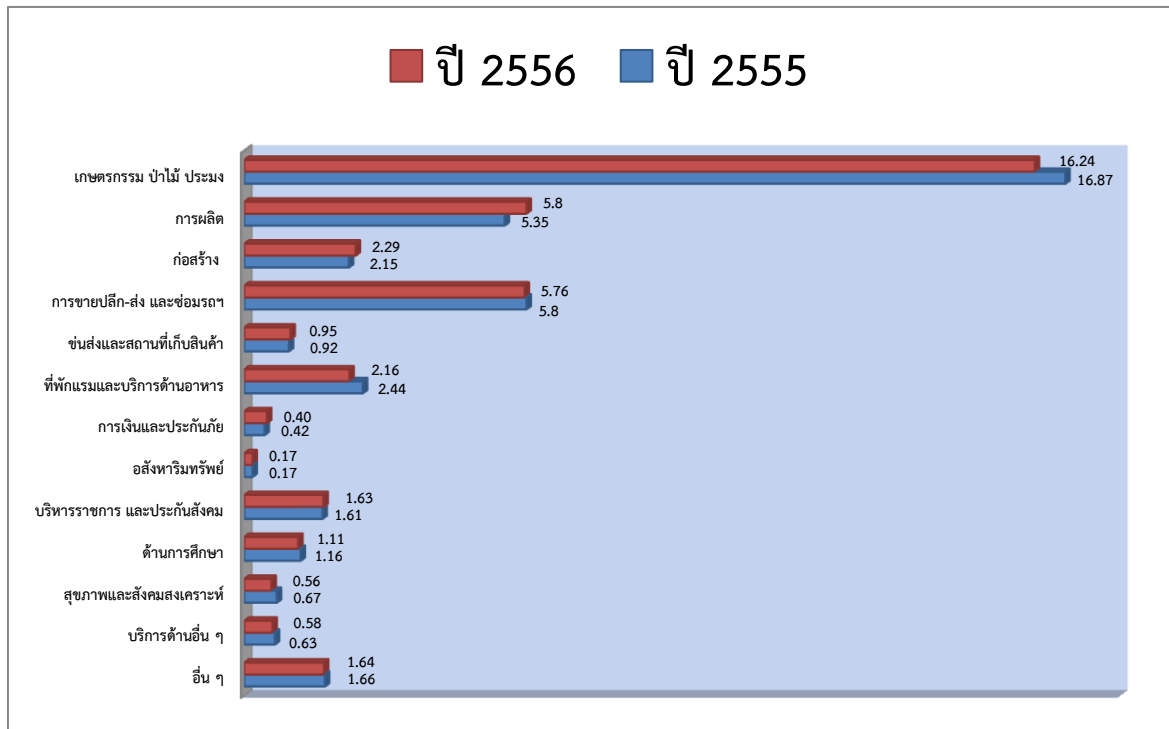

ที่มา : สำนักงานสถิติแห่งชาติ

จากการสำรวจของสำนักงานสถิติแห่งชาติ เดือนกรกฎาคม ปี 2556 เมื่อเปรียบเทียบกับจำนวนผู้มีงานทำในช่วงเวลาเดียวกันกับปี 2555 พบว่าจำนวนผู้มีงานทำลดลง 4.9 แสนคน (จาก 39.85 ล้านคนเป็น 39.36 ล้านคน) ในภาคเกษตรกรรมมีจำนวนผู้ทำงานลดลง 6.3 แสนคน (จาก 16.87 ล้านคนเป็น 16.24 ล้านคน) ส่วนนอกภาคเกษตรกรรมมีผู้ทำงานเพิ่มขึ้น 1.4 แสนคน (จาก 22.98 ล้านคนเป็น 23.12 ล้านคน) โดยเพิ่มขึ้นในสาขาการผลิต 4.5 แสนคน สาขาการก่อสร้าง 1.4 แสนคน และสาขากิจกรรมทางการเงินและการประกันภัย 5.0 หมื่นคน ส่วนสาขาที่ลดลงคือสาขาที่พักแรมและบริการด้านอาหาร 2.8 แสนคน สาขากิจกรรมด้านสุขภาพ และงานสังคมสงเคราะห์ 1.1 แสนคน สาขาการศึกษา และสาขากิจกรรมบริการด้านอื่น ๆ เช่น กิจกรรมบริการเพื่อสร้างเสริมสุขภาพร่างกาย การดูแลสัตว์เลี้ยง การบริการซักรีดซักแห้ง เป็นต้น 5.0 หมื่นคน และสาขาขายส่งและการขายปลีก การซ่อมยานยนต์ 4.0 หมื่นคน ส่วนที่เหลือกระจายอยู่ในสาขาอื่น ๆ



## กราฟแสดงเปรียบเทียบรายได้ส่งกลับ ผ่านธนาคารแห่งประเทศไทยปี 2556 กับ ปี 2555

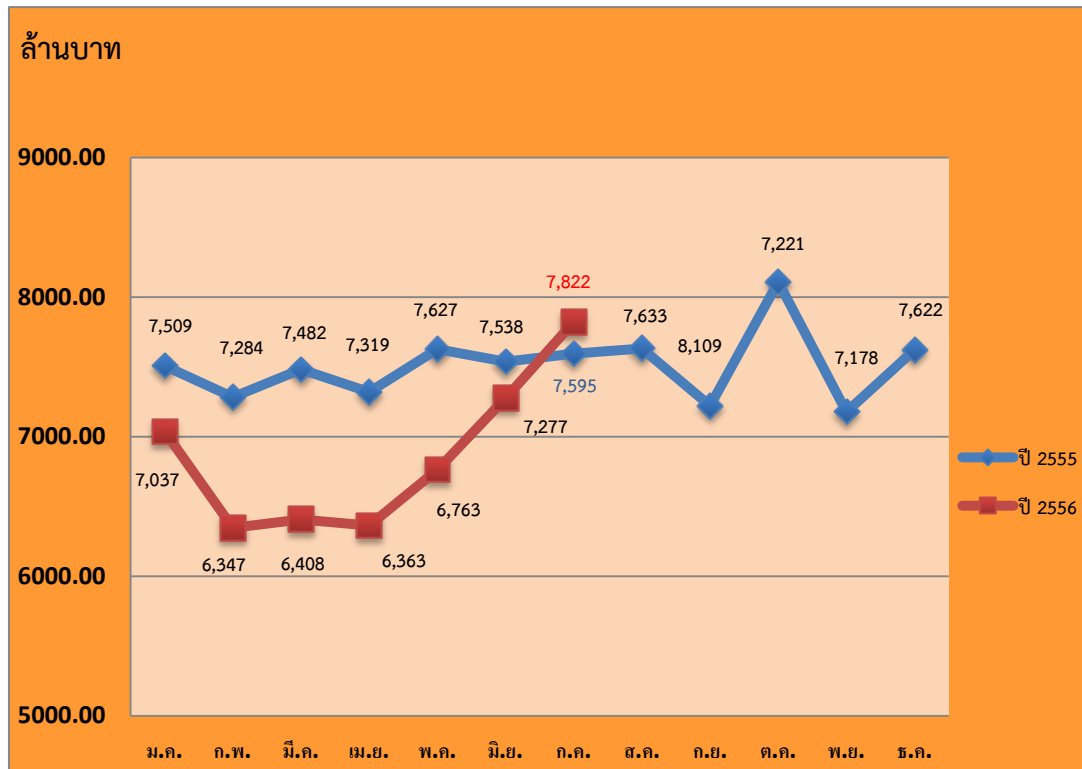

ที่มา : ธนาคารแห่งประเทศไทย

เมื่อเปรียบเทียบรายได้ส่งกลับของแรงงานไทยในต่างประเทศ ปี 2556 กับปี 2555 ในช่วงเวลาเดียวกัน พบว่ารายได้ส่งกลับเดือนกรกฎาคม 2556 (7,822 ล้านบาท) สูงกว่าเดือนกรกฎาคม 2555 (7,595 ล้านบาท) จำนวน 227 ล้านบาท

# สารน่ารู้แรงงาน

## การสำรวจแรงงานนอกระบบ ปี ๒๕๕๕

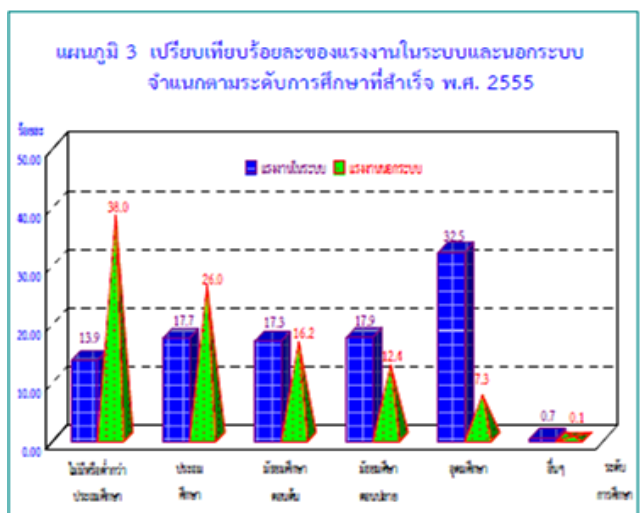
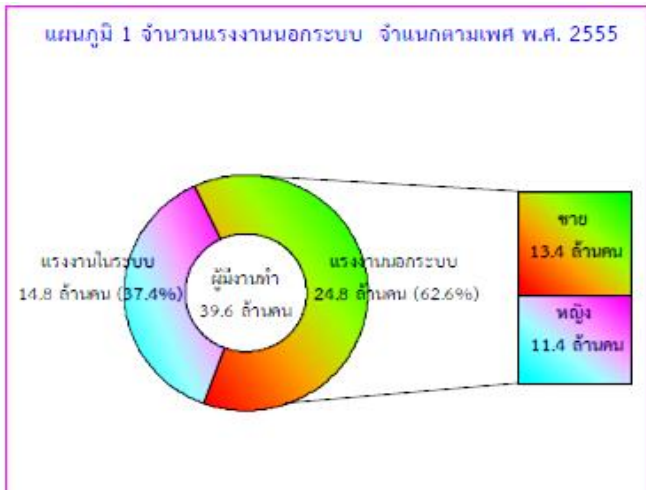

แรงงานนอกระบบ หมายถึง ผู้มีงานทำที่ไม่ได้รับความคุ้มครอง และไม่มีหลักประกันทางสังคมจากการทำงาน ซึ่งผลการสำรวจในปี ๒๕๕๕ สรุปสาระสำคัญได้ดังนี้

### ๑. จำนวนแรงงานนอกระบบ

ผลการสำรวจในปี ๒๕๕๕ พบว่า ในจำนวนผู้มีงานทำทั้งสิ้น ๓๙.๖ ล้านคน เป็นผู้ที่ทำงานที่ไม่ได้รับความคุ้มครองและไม่มีหลักประกันทางสังคมจากการทำงานหรือเรียกว่าแรงงาน นอกระบบ ๒๔.๘ ล้านคน หรือร้อยละ ๖๒.๖ และที่เหลือเป็นแรงงานในระบบ ๑๔.๘ ล้านคน หรือร้อยละ ๓๗.๔ สำหรับแรงงานนอกระบบเมื่อจำแนกตามเพศ พบว่า เพศชายมีจำนวนมากกว่าเพศหญิงเล็กน้อย คือเพศชาย ๑๓.๔ ล้านคน หรือร้อยละ ๕๔.๐ และเพศหญิง ๑๑.๔ ล้านคน หรือร้อยละ ๔๖.๐ ของแรงงานนอกระบบทั้งหมด นอกจากนี้แรงงานนอกระบบทำงานอยู่ในภาคตะวันออกเฉียงเหนือมากที่สุดร้อยละ ๔๑.๕ รองลงมาเป็นภาคเหนือร้อยละ ๒๑.๗ ภาคกลางร้อยละ ๑๘.๑ ภาคใต้ร้อยละ ๑๓.๖ และกรุงเทพมหานครมีแรงงานนอกระบบน้อยที่สุดร้อยละ ๕.๑

### ๒. ระดับการศึกษาที่สำเร็จของแรงงานนอกระบบ

สำหรับระดับการศึกษาที่สำเร็จของแรงงานนอกระบบ พบว่า ส่วนใหญ่เป็นผู้ที่สำเร็จการศึกษาในระดับประถมศึกษาและต่ำกว่ามากที่สุดประมาณ ๑๕.๙ ล้านคน หรือร้อยละ ๖๔.๐ รองมาเป็นระดับมัธยมศึกษา ๗.๑ ล้านคน หรือร้อยละ ๒๘.๖ และระดับอุดมศึกษา ๑.๘ ล้านคน หรือร้อยละ ๗.๓ จะเห็นได้ว่าแรงงานนอกระบบส่วนใหญ่เป็นผู้มีการศึกษาในระดับที่ไม่สูงนัก เมื่อเทียบกับแรงงานในระบบ ดังนั้นหน่วยงานหลักที่เกี่ยวข้องควรมีการส่งเสริมสนับสนุนด้านการศึกษาแก่แรงงานนอกระบบเพื่อเป็นการเพิ่มศักยภาพและยกระดับสภาพการทำงานของแรงงานนอกระบบให้ดีขึ้น

แผนภูมิ 4 เปรียบเทียบร้อยละของแรงงานในระบบและนอกระบบ  
จำแนกตามกลุ่มทางเศรษฐกิจ พ.ศ. 2555

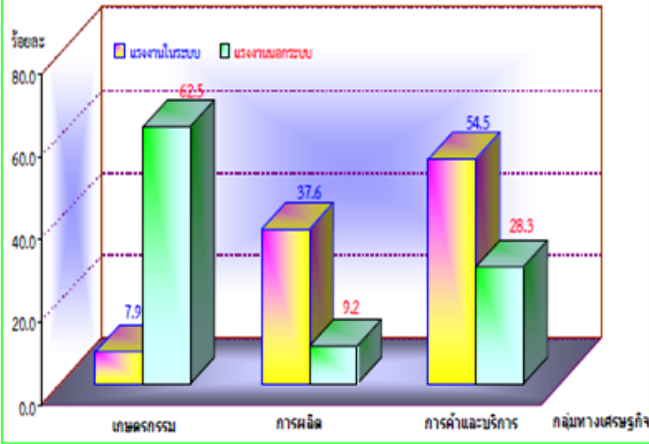

แผนภูมิ 5 ร้อยละของแรงงานนอกระบบ จำแนกตามการได้รับบาดเจ็บ  
หรืออุบัติเหตุจากการทำงาน พ.ศ. 2555

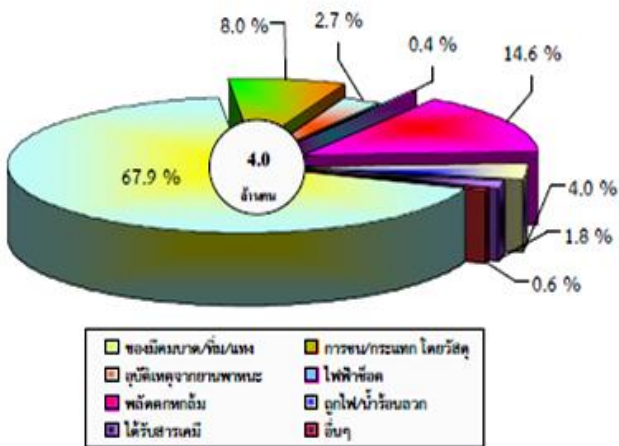

แผนภูมิ 6 ร้อยละของแรงงานนอกระบบ จำแนกตามปัญหาที่เกิด  
จากการทำงานที่สำคัญ (ด้านการทำงาน ด้านสภาพแวดล้อม  
ด้านความปลอดภัย) พ.ศ.2555

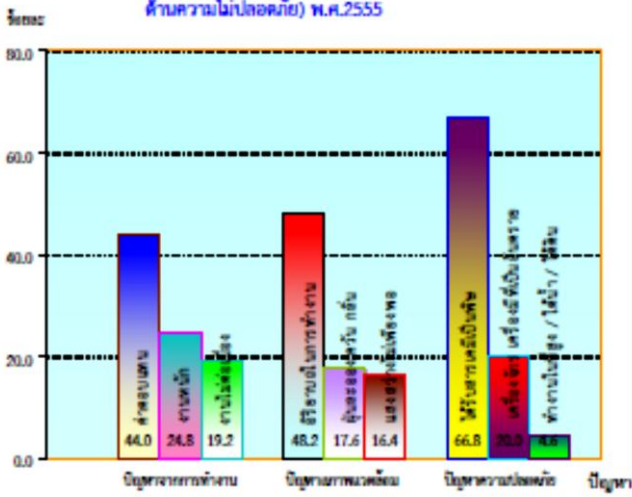

### ๓. การประกอบกิจกรรมทางเศรษฐกิจของ แรงงานนอกระบบ

เมื่อพิจารณาถึงประเภทการประกอบกิจกรรมทางเศรษฐกิจ พบว่า แรงงานนอกระบบมากกว่าครึ่งหนึ่งทำงานอยู่ในภาคเกษตรกรรมโดยมีจำนวนถึง ๑๕.๕ ล้านคนหรือร้อยละ ๖๒.๕ รองลงมาทำงานอยู่ในภาคการค้าและการบริการร้อยละ ๒๘.๓ และภาคการผลิตร้อยละ ๙.๒

### ๔. การได้รับบาดเจ็บหรืออุบัติเหตุจากการทำงาน

สำหรับการได้รับบาดเจ็บหรืออุบัติเหตุจากการทำงานของแรงงานนอกระบบในปี ๒๕๕๕ มีจำนวน ๔.๐ ล้านคน โดยลักษณะของการเกิดอุบัติเหตุหรือบาดเจ็บเกิดจากการถูกของมีคมบาดมากที่สุดร้อยละ ๖๗.๙ รองลงมาเป็นการพลัดตก หกล้มร้อยละ ๑๔.๖ การชนและกระแทกร้อยละ ๘.๐ ไฟไหม้หรือน้ำร้อนลวก ร้อยละ ๔.๐ อุบัติเหตุจากยานพาหนะร้อยละ ๒.๗ ได้รับสารเคมีเป็นพิษร้อยละ ๑.๘ และไฟฟ้าช็อตร้อยละ ๐.๖ หากพิจารณาแรงงานนอกระบบที่ได้รับบาดเจ็บหรืออุบัติเหตุในปี ๒๕๕๕ พบว่า มีจำนวนเฉลี่ยวันละ ๑๐,๙๒๗ คน ซึ่งมีจำนวนเพิ่มขึ้นจากปี ๒๕๕๔ (เฉลี่ยวันละ ๑๐,๐๐๓ คน) ซึ่งเป็นตัวเลขที่ค่อนข้างสูงจากการทำงานให้แก่แรงงานนอกระบบมากขึ้น

### ๕. ปัญหาของแรงงานนอกระบบ

ผลจากการสำรวจแรงงานนอกระบบต่อปัญหาต่างๆ จากการทำงานเพื่อให้หน่วยงานที่เกี่ยวข้องใช้เป็นแนวทางในการแก้ไขปัญหา พบว่า ปัญหาจากการทำงานที่แรงงานนอกระบบต้องการให้ภาครัฐช่วยเหลือมากที่สุด คือ ปัญหาการเกี่ยวกับค่าตอบแทน ร้อยละ ๔๔.๐ รองลงมาเป็น ทำงานหนักร้อยละ ๒๔.๘ และงานที่ไม่ได้รับการจ้างอย่างต่อเนื่อง ร้อยละ ๑๙.๒ ได้แก่ ไม่มีสวัสดิการ ไม่มีวันหยุด ทำงานไม่ตรงเวลาปกติ ชั่วโมงทำงานมากเกินไปและลาพักผ่อนไม่ได้ เป็นต้น

สำหรับปัญหาสภาพแวดล้อมในการทำงานที่แรงงานนอกระบบประสบมากที่สุด คือ อริยาบถในการทำงาน (ไม่ค่อยได้เปลี่ยนลักษณะท่าทางในการทำงาน)

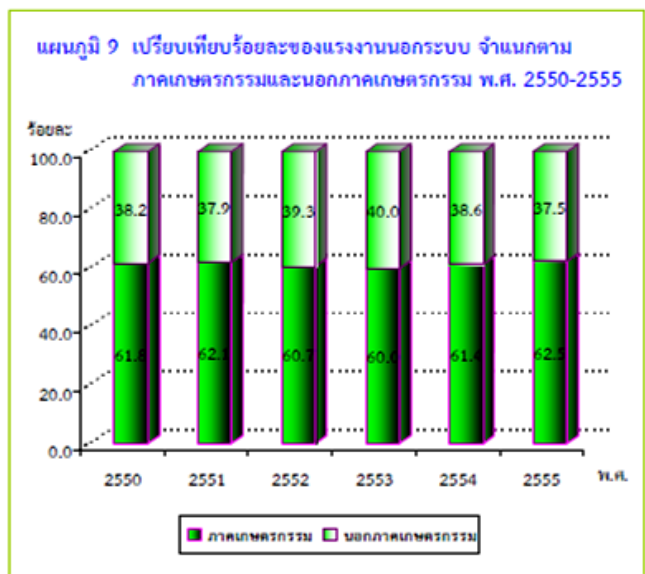
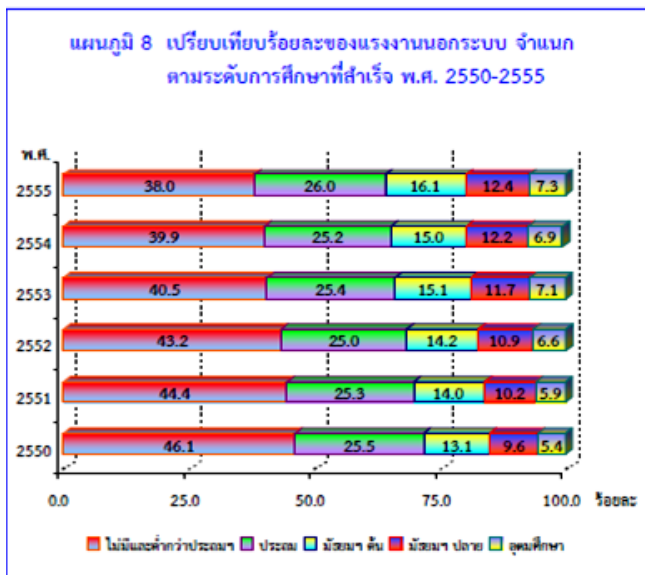

ร้อยละ 48.2 มีฝุ่น ควัน กลิ่นร้อยละ 17.6 และมีแสงสว่างไม่เพียงพอร้อยละ 16.4

ปัญหาความไม่ปลอดภัยในการทำงานส่วนใหญ่ได้รับสารเคมีเป็นพิษร้อยละ ๖๖.๘ เครื่องจักรเครื่องมือที่เป็นอันตรายร้อยละ ๒๐.๐ และทำงานในที่สูง/ใต้น้ำ/ ใต้ดิน ร้อยละ ๔.๖

**๖. เปรียบเทียบการเปลี่ยนแปลงของแรงงานนอกระบบในช่วงปี ๒๕๕๐-๒๕๕๕**

เมื่อเปรียบเทียบข้อมูลตั้งแต่ปี ๒๕๕๐ จนถึงปี ๒๕๕๕ พบว่า สัดส่วนผู้ทำงานที่เป็นแรงงานนอกระบบไม่เปลี่ยนแปลงมากนัก โดยในช่วง ๒๕๕๑ - ๒๕๕๒ มีสัดส่วนค่อนข้างสูงประมาณร้อยละ ๖๓.๗ และ ๖๓.๔ ในปี ๒๕๕๓ ลดลงเป็นร้อยละ ๖๒.๓ แต่ในปี ๒๕๕๔ - ๒๕๕๕ เพิ่มขึ้นเป็นร้อยละ ๖๒.๖ และ ๖๒.๗ ตามลำดับ

สำหรับระดับการศึกษาที่สำเร็จของแรงงานนอกระบบในช่วง ๖ ปีที่ผ่านมา พบว่า แรงงานนอกระบบส่วนใหญ่ยังเป็นผู้ที่ไม่มีการศึกษาและต่ำกว่าประถมศึกษา รองลงมาเป็นระดับประถมศึกษา มัธยมศึกษาตอนต้น มัธยมศึกษาตอนปลาย และอุดมศึกษา ตามลำดับ

อนึ่งเป็นที่น่าสังเกตว่าในช่วงปี ๒๕๕๐ ถึงปี ๒๕๕๕ แรงงานนอกระบบที่เป็นผู้ที่ไม่มีการศึกษาและต่ำกว่าประถมศึกษามีสัดส่วนลดลงอย่างต่อเนื่อง ส่วนผู้ที่สำเร็จการศึกษาตั้งแต่ระดับประถมศึกษา มัธยมศึกษา มีสัดส่วนเพิ่มขึ้นในอัตราค่อนข้างช้า จะเห็นว่าระดับการศึกษาของแรงงานนอกระบบในช่วง ๖ ปี ที่ผ่านมาก็ยังกระจุกตัวอยู่ในกลุ่มของผู้มีการศึกษาไม่สูงนักและเมื่อพิจารณาตามอุตสาหกรรมในภาคเกษตรกรรมและนอกภาคเกษตรกรรม พบว่า ตั้งแต่ปี ๒๕๕๐ - ๒๕๕๕ สัดส่วนแรงงานนอกระบบที่อยู่ในภาคเกษตรกรรมประมาณร้อยละ ๓๗.๕ - ๔๐.๐ ในขณะที่อยู่นอกภาคเกษตรกรรมประมาณร้อยละ ๖๐.๐ - ๖๒.๕ โดยในปี ๒๕๕๒ - ๒๕๕๓ แรงงานนอกระบบที่อยู่ในภาคเกษตรกรรมมีจำนวนลดลงแต่ในปี ๒๕๕๔ และ ๒๕๕๕ เริ่มมีจำนวนเพิ่มขึ้น

## รายชื่อผู้บริหาร

ชื่อ - สกุล	ตำแหน่ง	หมายเลขโทรศัพท์	
		มือถือ	ที่ทำงาน
ร้อยตำรวจเอก เฉลิม อยู่บำรุง	รัฐมนตรีว่าการกระทรวงแรงงาน	081-752-5544	0-2246-1881
นายวิสา คัญทัพ	ผู้ช่วยรัฐมนตรีประจำกระทรวง	081-3713119	0-2232-1487
นางสาวอินทรีริตา นนทะวัชรศิริโชติ	ผู้ช่วยรัฐมนตรีประจำกระทรวง	086-085-2626	0-2232-1489
นางนฤมล ธารดำรงค์	ที่ปรึกษารัฐมนตรี	089-030-6995	0-2232-1021
นายอดิศร เพียงเกษ	ที่ปรึกษารัฐมนตรี	-	0-2232-1021
พลตำรวจเอก ชิดชัย วรรณสถิตย์	ที่ปรึกษารัฐมนตรี	-	0-2232-1021
นางไพจิตร อักษรณรงค์	ที่ปรึกษารัฐมนตรี	-	0-2232-1021
พลตำรวจเอก ภาณุพงศ์ ลิงหระ ณ อยู่ธยา	เลขานุการรัฐมนตรี	081-862-4567	0-2643-4389
นายสมเกียรติ ฉายะศรีวงศ์	ปลัดกระทรวง	087-908-8888	0-2643-4452
นายพูลศักดิ์ เศรษฐนันท์	รองปลัดกระทรวง	081-926-2445	0-2245-2555
นางปราณิน มุตตาหารัช	รองปลัดกระทรวง	081-875-0024	0-2643-4467
นายปกรณ์ อมรชีวิน	รองปลัดกระทรวง	089-891-9387	0-2232-1086
นายพานิช จิตรแจ้	หัวหน้าผู้ตรวจราชการกระทรวง	081-174-6565	0-2232-1121
นายพีรพัฒน์ พรศิริเลิศกิจ	ผู้ตรวจราชการกระทรวง	084-700-9972	0-2232-1134
ดร.อำมร เขาวลิต	ผู้ตรวจราชการกระทรวง	081- 826-1452	0-2232-1123
นางสาวพรรณิ ศรียุทธศักดิ์	ผู้ตรวจราชการกระทรวง	089-890-7746	0-2232-1118
ม.ล.ปุณทริก สมิติ	ผู้ตรวจราชการกระทรวง	081-174-9494	0-2232-1117
นายสุเมธ มโหสถ	ผู้ตรวจราชการกระทรวง	081-926-8383	0-2232-1057
นายโชคชัย ศรีทอง	รักษาการในตำแหน่ง ที่ปรึกษากฎหมาย	081-816-9854	0-2247-6291
นายโกมินทร์ ขาวนาใต้	รักษาการในตำแหน่ง ที่ปรึกษาวิชาการแรงงาน	081-828-0755	0-2245-2416
นายประวิทย์ เคียงผล	อธิบดีกรมการจัดหางาน	081-805-7394	0-2248-6866
นายนคร ศิลปอาชา	อธิบดีกรมพัฒนาฝีมือแรงงาน	081-174-7676	0-2247-6600
นายอาทิตย์ อิสโม	อธิบดีกรมสวัสดิการและ คุ้มครองแรงงาน	084-438-0622	0-2245-7787
นายจิรศักดิ์ สุคนธชาติ	เลขาธิการสำนักงานประกันสังคม	081-832-1414	0-2527-7002

# website

รง. [www.mol.go.th](http://www.mol.go.th)

กกจ. [www.doe.go.th](http://www.doe.go.th)

กพร. [www.dsd.go.th](http://www.dsd.go.th)

กสร. [www.labour.go.th](http://www.labour.go.th)

สปส. [www.sso.go.th](http://www.sso.go.th)

