



ข้อมูลสำคัญด้าน**แรงงาน**

ประจำเดือนกรกฎาคม ๒๕๕๗

สายด่วนกระทรวงแรงงาน ๑๕๐๖

www.mol.go.th



ระบบติดตามผลประเมินผล
กระทรวงมหาดไทย

หน้าแรก ▾

จัดการตัววัดและแผน ▾

ส่งข้อมูล ▾

ติดตามตัววัดและรายงาน ▾

บริการข้อมูล ▾

แบบสอบถาม ▾

ปรับแต่งระบบ ▾

ติดตามตัววัดและรายงาน > ระบบข้อมูลผู้บริหาร

รายงานสำคัญผู้บริหาร

- สำนักงานปลัดกระทรวงแรงงาน
- กรมการจัดหางาน
- กรมพัฒนาฝีมือแรงงาน
- กรมสวัสดิการและคุ้มครองแรงงาน
- สำนักงานประกันสังคม

สาระสำคัญประกอบด้วย

- ภาวะการทำงานของประชากร
- รายงานกราฟข้อมูลสำคัญ

สรุปผลการใช้จ่ายเงินงบประมาณรายจ่ายประจำปีงบประมาณ พ.ศ. 2557 เดือนตุลาคม 2556 – กรกฎาคม 2557

ตารางที่ 1 สรุปผลการใช้จ่ายเงินงบประมาณ จำแนกตามหน่วยงาน

หน่วย : ล้านบาท

หน่วยงาน	งบที่ได้รับจัดสรร (บาท)	งบประมาณหลังโอน เข้า/โอนออก	เบิกจ่าย	เบิกจ่าย+ก้อหนี้ผูกพัน
สป.	1,211.0712	1,211.0712	944.1707 (ร้อยละ 77.96)	973.8964 (ร้อยละ 80.42)
กกจ.	1,103.7681	1,103,7681	795.6163 (ร้อยละ 72.08)	842.1677 (ร้อยละ 76.30)
กพร.	2,070.7470	2,070.7470	1,225.6020 (ร้อยละ 59.19)	1,302.3933 (ร้อยละ 62.89)
กสร.	1,069.0265	1,069.0265	794.6345 (ร้อยละ 74.33)	813.1226 (ร้อยละ 76.06)
สปส.	24,898.6137	24,898.6137	22,132.2341 (ร้อยละ 88.89)	22,149.7622 (ร้อยละ 88.96)
ภาพรวม	30,353.2265	30,353.2265	25,892.2576 (ร้อยละ 80.30)	26,081.3422 (ร้อยละ 85.93)

ตารางที่ 2 สรุปผลการใช้จ่ายเงินงบประมาณ จำแนกตามงบรายจ่าย

หน่วย : ล้านบาท

งบรายจ่าย	งบที่ได้รับจัดสรร (บาท)	งบประมาณหลังโอน เข้า/โอนออก	เบิกจ่าย	เบิกจ่าย+ก้อหนี้ผูกพัน
งบบุคลากร	3,185.1973	3,185.1973	2,559.3871 (ร้อยละ 80.35)	2,559.3871 (ร้อยละ 80.35)
งบดำเนินงาน	2,032.1287	2,012.0559	1,367.6996 (ร้อยละ 67.98)	1,478.6801 (ร้อยละ 73.49)
งบลงทุน	261.8836	270.3215	125.3423 (ร้อยละ 46.37)	152.0916 (ร้อยละ 56.26)
งบเงินอุดหนุน	24,008.1352	24,007.8289	21,485.9524 (ร้อยละ 89.50)	21,485.9886 (ร้อยละ 89.50)
งบรายจ่ายอื่น	865.8817	877.8229	353.8761 (ร้อยละ 40.31)	405.1948 (ร้อยละ 46.16)
ภาพรวม	30,353.2265	30,353.2265	25,892.2576 (ร้อยละ 85.30)	26,081.3422 (ร้อยละ 85.93)

สำนักงานปลัดกระทรวงแรงงาน
ผลการดำเนินงานแสดงผลผลิต ประจำปีงบประมาณ พ.ศ. 2557
รอบ 10 เดือน (ตุลาคม 2556 – กรกฎาคม 2557)

ผลผลิต/กิจกรรม	เป้าหมายการดำเนินงาน รอบ 12 เดือน	ผลการดำเนินงาน รอบ 10 เดือน
1. การบริหารจัดการด้านแรงงานแก่ประชาชนในพื้นที่/ชุมชน (กิจกรรมข้อ 1.1 นำส่งผลผลิต)	250,000 คน	471,861 คน
1.1 ประสานการให้บริการด้านแรงงาน	250,000 คน	471,861 คน
1.2 บริหารจัดการด้านแรงงานเชิงบูรณาการสู่ประชาชนในพื้นที่/ชุมชน	77,500 คน	628,975 คน
1.3 จัดงานเร่งด่วนและพัฒนาทักษะฝีมือเพื่อบรรเทาความเดือดร้อนด้านอาชีพ	22,166 คน	35,420 คน
2. ยุทธศาสตร์ แผน ข้อเสนอและระบบการบริหารจัดการแรงงาน (กิจกรรมข้อ 2.5 ไม่นำส่งผลผลิต)	30 เรื่อง	ร้อยละ 94.57
2.1 ศึกษา วิเคราะห์ วิจัย และพัฒนาระบบข้อมูลสารสนเทศและการเตือนภัย	9 เรื่อง	ร้อยละ 91.30
2.2 จัดทำยุทธศาสตร์ แผน และข้อเสนอด้านแรงงาน	10 เรื่อง	ร้อยละ 85.41
2.3 จัดทำข้อเสนอเพื่อกำหนดนโยบายด้านแรงงานระหว่างประเทศ	4 เรื่อง	ร้อยละ 100
2.4 ติดตามและประเมินผลการดำเนินงาน	6 เรื่อง	ร้อยละ 96.15
2.5 อำนวยความสะดวกการบริหารจัดการด้านแรงงาน	7 เรื่อง	ร้อยละ 95.09
2.6 เตรียมการรับรองการเปิดการเคลื่อนย้ายแรงงานเสรีภายใต้ประชาคมอาเซียน	1 เรื่อง	ร้อยละ 100
3. ส่งเสริมการขยายตลาดและคุ้มครองแรงงานไทยในต่างประเทศ	450,000 คน 2 เรื่อง	373,459 คน 2 เรื่อง
3.1 คุ้มครองสิทธิประโยชน์แรงงานไทยในต่างประเทศ	450,000 คน	373,459 คน
3.2 ส่งเสริมการขยายและรักษาตลาดแรงงานไทยในต่างประเทศ	2 เรื่อง	2 เรื่อง
4. โครงการเพิ่มประสิทธิภาพเพื่อรองรับการเข้าสู่ประชาคมอาเซียน	5 เรื่อง 380 เล่ม/ปี	5 เรื่อง 304 เล่ม/ปี
4.1 สสำรวจ ศึกษา วิเคราะห์ วิจัยข้อมูลความต้องการแรงงานและการขาดแคลนแรงงาน ค่าจ้างรายได้	2 เรื่อง	2 เรื่อง
4.2 จัดทำรายงานสถานการณ์และวิเคราะห์ดัชนีชี้วัดภาวะแรงงาน	380 ครั้ง/เล่ม	303 ครั้ง/เล่ม
4.3 ศึกษา วิเคราะห์ พัฒนาระบบคุ้มครองแรงงานกลุ่มเฉพาะ แรงงานนอกระบบ แรงงานคนพิการ และแรงงานผู้สูงอายุ	3 เรื่อง	3 เรื่อง
5. โครงการเพิ่มประสิทธิภาพการให้บริการด้านแรงงาน ในจังหวัดชายแดนภาคใต้	380 คน	380 คน
- จ้างบัณฑิตแรงงานเพื่อเพิ่มประสิทธิภาพการให้บริการด้านแรงงานในพื้นที่จังหวัดชายแดนภาคใต้	380 คน	380 คน

สำนักงานปลัดกระทรวงแรงงาน
การบริหารจัดการด้านแรงงานเชิงบูรณาการสู่ประชาชนในพื้นที่/ชุมชน
รอบ 10 เดือน (ตุลาคม 2556 – กรกฎาคม 2557)

การดำเนินงาน	ต.ค. 56 – ก.ค. 57
การบริหารจัดการด้านแรงงานแก่ประชาชนในพื้นที่/ชุมชน โดยอาสาสมัครแรงงาน 7,255 คน	
• การให้บริการด้านแรงงานแก่ประชาชนในพื้นที่/ชุมชน	215,226 คน
- ด้านจัดหางาน	24,376 คน
- ด้านฝึกอาชีพ/พัฒนาทักษะ	69,384 คน
- ด้านคุ้มครองแรงงานและสวัสดิการ	9,525 คน
- ด้านสิทธิประโยชน์ประกันสังคม	109,855 คน
- ด้านสิทธิประโยชน์แรงงานไทยไปทำงานต่างประเทศ	11,350 คน
การเพิ่มประสิทธิภาพการให้บริการด้านแรงงานในจังหวัดชายแดนภาคใต้ โดยบัณฑิตแรงงาน 380 คน	
• การให้บริการด้านแรงงานแก่ประชาชนในพื้นที่/ชุมชน	34,228 คน
- ด้านจัดหางาน	3,668 คน
- ด้านฝึกอาชีพ/พัฒนาทักษะ	22,810 คน
- ด้านคุ้มครองแรงงานและสวัสดิการ	111 คน
- ด้านสิทธิประโยชน์ประกันสังคม	7,639 คน

สำนักงานปลัดกระทรวงแรงงาน
ส่งเสริมการขยายและรักษาตลาดแรงงานไทยในต่างประเทศ
รอบ 10 เดือน (ตุลาคม 2556 – กรกฎาคม 2557)

สนร./ฝ่ายแรงงาน	จำนวนแรงงานไทยในต่างประเทศ (คน)		
	แรงงาน ถูกกฎหมาย	แรงงาน ผิดกฎหมาย	รวม
1. ซาอุดีอาระเบีย (รียาด)	14,620	600	15,220
2. สหรัฐอาหรับฯ (อาบูดาบี)	28,300	-	28,300
3. ญี่ปุ่น	15,171	4,391	19,562
4. ฮองกง	3,879	-	3,879
5. ไต้หวัน (ไทเป)	43,427	26	43,427
6. ไต้หวัน (เกาสง)	16,379	26	16,405
7. สิงคโปร์	11,189	350	11,539
8. บรูไน	2,303	-	2,303
9. มาเลเซีย	16,205	110,000	126,205
10. อิสราเอล	22,500	1,000	23,500
11. เกาหลี	18,793	3,364	22,157
12. เยอรมนี	58,078	-	58,078
13. ลิเบีย	2,758	100	2,858
รวม	253,602	119,857	373,459

หมายเหตุ : ข้อมูลแรงงานผิดกฎหมาย เป็นข้อมูลประมาณการ

ที่มา : สำนักประสานความร่วมมือระหว่างประเทศ สำนักงานปลัดกระทรวงแรงงาน

สำนักงานปลัดกระทรวงแรงงาน
การคุ้มครองสิทธิประโยชน์แรงงานไทยในต่างประเทศ
รอบ 10 เดือน (ตุลาคม 2556 – กรกฎาคม 2557)

สนร./ฝ่ายแรงงาน	จำนวนแรงงานไทยที่มาร้องทุกข์			
	เกี่ยวกับเงินสิทธิประโยชน์		ไม่เกี่ยวกับเงินสิทธิประโยชน์ (ราย)	รวมทั้งสิ้น (ราย)
	(ราย)	(บาท)		
1. ซาอุดีอาระเบีย (รียาด)	-	2,866,193.00	23	23
2. สหรัฐอาหรับฯ (อาบูดาบี)	176	1,637,867.00	100	276
3. ญี่ปุ่น	-	2,579,079	3	3
4. ฮองกง	107	4,494,206	330	437
5. ไต้หวัน (ไทเป)	4,135	-	419	4,554
6. ไต้หวัน (เกาสง)	558	-	1,682	2,240
7. สิงคโปร์	571	6,377,314	789	1,360
8. บรูไน	18	3,144,203	57	75
9. มาเลเซีย	134	1,344,323.97	2,958	3,092
10. อิสราเอล	1,321	43,801,794.70	280	1,601
11. เกาหลี	241	32,216,020.00	1,418	1,659
12. เยอรมนี	-	-	6	6
13. ลิเบีย	69	1,995,000.00	228	297
รวมทั้งสิ้น	7,330	100,456,000.67	8,293	15,623

ที่มา : สำนักประสานความร่วมมือระหว่างประเทศ สำนักงานปลัดกระทรวงแรงงาน

กรมการจัดหางาน
ผลการดำเนินงานรายผลผลิต ประจำปีงบประมาณ พ.ศ. 2557
รอบ 10 เดือน (ตุลาคม 2556 – กรกฎาคม 2557)

ผลผลิต/กิจกรรม	เป้าหมาย การดำเนินงาน รอบ 12 เดือน	ผลการ ดำเนินงาน รอบ 10 เดือน
1. โครงการเตรียมความพร้อมรองรับการเข้าสู่ประชาคมอาเซียน	250 คน	- คน
- การพัฒนาทรัพยากรมนุษย์ระบบสารสนเทศและกฎหมาย กฎ ระเบียบ รองรับการเข้าสู่ประชาคมอาเซียน	250 คน	- คน
2. โครงการป้องกันปัญหาการค้ามนุษย์ด้านแรงงาน		
2.1 การให้ความคุ้มครองคนหางานตามกฎหมายจัดหางานและ คุ้มครองคนหางาน	1,000,000 คน	946,499 คน
2.2 สนับสนุนการแก้ไขและป้องกันปัญหาการค้ามนุษย์ ด้านแรงงาน	17,200 คน	13,282 คน
3. คนต่างด้าวได้รับใบอนุญาตทำงาน (กิจกรรมข้อ 3.2 นำส่งผลผลิต)	787,500 คน	865,141 คน
3.1 ตรวจสอบการทำงานของคนต่างด้าวและสถานประกอบการ	242,000 คน 36,000 แห่ง	246,026 คน 36,557 แห่ง
3.2 พิจารณาคำขอและจัดทำทะเบียนคนต่างด้าวที่ยื่นขอ ใบอนุญาตทำงาน	787,500 คน	865,141 คน
4. โครงการส่งเสริมการจ้างงานและยกระดับรายได้ให้ แรงงาน	124,240 คน	125,158 คน
- สนับสนุนให้เกิดการจ้างงานและยกระดับรายได้	124,240 คน	125,158 คน
5. ประชาชนทุกกลุ่มได้รับบริการส่งเสริมการมีงานทำ	8,541,460 คน	8,252,694 คน
5.1 การให้บริการจัดหางานในประเทศ	636,700 คน	869,528 คน
5.2 การให้บริการจัดหางานต่างประเทศ	120,000 คน	100,186 คน
5.3 การให้บริการแนะแนวอาชีพ	784,760 คน	746,927 คน
5.4 การให้บริการข้อมูลข่าวสารตลาดแรงงาน	7,000,000 คน	6,536,053 คน

กรมการจัดหางาน

การดำเนินงาน	ต.ค. 56 – ก.ค. 57
การป้องกันปัญหาการค้ำมนุษย์ด้านแรงงาน	
1. แรงงานต่างด้าว/นายจ้าง ได้รับความรู้เกี่ยวกับมาตรการป้องกันและแก้ไขปัญหาการค้ำมนุษย์ด้านแรงงาน	13,282 คน
2. คนหางานที่ได้รับการคุ้มครองตามกฎหมายจัดหางานและคุ้มครองคนหางาน	946,499 คน
การให้ความคุ้มครองคนหางานตามกฎหมายจัดหางานและคุ้มครองคนหางาน	
1. โครงการเผยแพร่ความรู้เพื่อป้องกันการหลอกลวงในการทำงานต่างประเทศ	878,184 คน
2. โครงการเคาะประตูบ้านเพื่อป้องกันปัญหาการหลอกลวงคนหางาน	8,465 คน
3. โครงการเครือข่ายชุมชนร่วมรณรงค์ป้องกันการหลอกลวงและลักลอบไปทำงานต่างประเทศ	59,365 คน
การรับเรื่องร้องทุกข์ช่วยเหลือคนหางานที่ได้รับเงินคืนและดำเนินคดีผู้กระทำความผิดกฎหมายจัดหางาน	
1. รับเรื่องร้องทุกข์คนหางาน	402 คน
2. ร้องทุกข์กล่าวโทษผู้กระทำความผิดกฎหมาย	83 คน
3. ช่วยเหลือคนหางาน	394 คน
4. สิทธิประโยชน์เป็นจำนวนเงินที่คนหางานได้รับคืน	2,710,350 บาท
การตรวจสอบการทำงานของคนต่างด้าว	
1. ตรวจสอบคนทำงานต่างด้าว	246,026 คน
2. ตรวจสอบสถานประกอบการที่จ้างคนต่างด้าว	36,557 แห่ง
การพิจารณาและจัดทำทะเบียนคนต่างด้าวที่ยื่นขอใบอนุญาตทำงาน	
1. พิจารณาคำขออนุญาตทำงาน (คนต่างด้าวถูกกฎหมาย)	865,141 คน
- ประเภทชั่วคราว (ทั่วไป) (มาตรา 9)	104,065 คน
- ประเภทนำเข้าตาม (MOU) (มาตรา 9)	149,167 คน
- ประเภทผ่านการพิสูจน์สัญชาติ (มาตรา 9)	537,366 คน
- ประเภทส่งเสริมการลงทุน (BOI) (มาตรา 12)	27,682 คน
- ชนกลุ่มน้อย (มาตรา 13)	46,861 คน
2. จัดทำทะเบียนคนต่างด้าวที่ขออนุญาตทำงานคน (ต่างด้าวถูกกฎหมาย)	1,212,702 ครั้ง
- ประเภทชั่วคราว (ทั่วไป) (มาตรา 9)	150,072 ครั้ง
- ประเภทนำเข้าตาม (MOU) แบบนำเข้า (มาตรา 9)	191,105 ครั้ง
- ประเภทผ่านการพิสูจน์สัญชาติ (มาตรา 9)	756,839 ครั้ง
- ประเภทส่งเสริมการลงทุน (BOI) (มาตรา 12)	41,520 ครั้ง
- ชนกลุ่มน้อย (มาตรา 13)	73,166 ครั้ง

กรมการจัดหางาน

การดำเนินงาน	ต.ค. 56 – ก.ค. 57
การส่งเสริมการจ้างงานและยกระดับรายได้	
1. โครงการศูนย์ตรีเทพเพื่อการจ้างงานครบวงจร	18,186 คน
2. โครงการตลาดนัดพบบงานเชิงคุณภาพ	53,950 คน
3. โครงการรับงานสู่บ้านเพื่อเพิ่มรายได้ในครัวเรือน	1,740 คน
- รับงานสู่บ้านเพิ่มรายได้ในครัวเรือน	835 คน
- ส่งเสริมการรับงานไปทำที่บ้าน	905/76 คน/รุ่น
4. โครงการวันมหกรรมอาชีพ	35,787 คน
5. โครงการสร้างเครือข่ายการแนะแนวอาชีพ	4,020 คน
6. โครงการแนะแนวอาชีพเพื่อการมีงานทำ	9,704 คน
- แนะนำอาชีพให้นักเรียน นักศึกษาเพื่อเตรียมความพร้อมก่อนเข้าสู่ตลาดแรงงาน	1,536 คน
- แนะนำอาชีพให้เด็กและเยาวชนในสถานพินิจฯ	2,460 คน
- แนะนำอาชีพให้ทหารกองประจำการที่ปลดเป็นทหารกองหนุน	3,807 คน
- แนะนำอาชีพให้ผู้สูงอายุ (60 ปีขึ้นไป)	1556/151 รุ่น/คน
- แนะนำอาชีพให้คนพิการและผู้ดูแลคนพิการ	345 คน
ประชาชนได้รับบริการส่งเสริมการมีงานทำ	
1. การบริการจัดหางานในประเทศ	849,596 คน
- กิจกรรมให้บริการจัดหางาน ณ สำนักงาน	156,951 คน
- กิจกรรมให้บริการจัดหางานแก่ผู้ประกันตนกรณีว่างงาน	470,085 คน
- กิจกรรมมีงานทำนำชุมชนเข้มแข็ง	96,058 คน
- กิจกรรมการเคลื่อนย้ายแรงงานอย่างเป็นระบบ	4,739 คน
- กิจกรรมนัดพบแรงงาน (ใหญ่+ย่อย)	106,124 คน
- กิจกรรมบริการจัดหางานและคุ้มครองคนหางานตลอด 24 ชั่วโมง	15,639 คน
2. ตำแหน่งงานว่าง (ในประเทศ)	691,891 อัตรา
- ผู้ลงทะเบียนสมัครงาน	417,822 คน
- ผู้ได้รับการบรรจุงาน	274,069 คน

กรมการจัดหางาน

การดำเนินงาน	ต.ค. 56 – ก.ค. 57
3. การให้บริการจัดหางานต่างประเทศ	100,186 อัตรา
- บริษัทจัดหางานจัดส่ง	27,705 คน
- กรมการจัดหางานจัดส่ง	8,516 คน
- เดินทางด้วยตนเอง+เดินทางประเภท Re-Entry	53,441 คน
- บริษัท/นายจ้างพาไปทำงาน	6,488 คน
- บริษัท/นายจ้างพาไปฝึกงาน	4,036 คน
4. การให้บริการจัดหางานแก่กลุ่มคนพิเศษ	19,932 อัตรา
4.1 จัดหางานพิเศษสำหรับผู้พิการ	1,740 คน
4.2 จัดหางานพิเศษสำหรับนักเรียน นักศึกษา	14,424 คน
4.3 จัดหางานให้ผู้สูงอายุ คนพิการได้รับการส่งเสริมการมีงานทำ	3,768 คน
- จัดหางานให้คนพิการมีงานทำ	3,646 คน
- ส่งเสริมคนพิการมีงานทำในหน่วยงานภาครัฐ	88 คน
- สร้างโอกาสการมีงานทำให้ผู้สูงอายุเพื่อเพิ่มประสิทธิภาพ	34 คน
5. การให้บริการแนะแนวอาชีพ	746,927 คน
- แนะนำอาชีพให้นักเรียน/นักศึกษา ก่อนเข้าสู่ตลาดแรงงาน	194,510 คน
- แนะนำอาชีพผู้ประกันตน (กรณีว่างงาน)/ประชาชนทั่วไป	256,143 คน
- แนะนำอาชีพระดับหมู่บ้าน	296,274 คน
6. การให้บริการข้อมูลข่าวสารตลาดแรงงาน	6,536,053 คน
- การเผยแพร่ข้อมูลข่าวสารด้านแรงงาน	6,536,053 คน
7. การจัดทำฐานข้อมูลแรงงานที่มีทักษะพิเศษ	4,024 คน
8. การจัดทำทะเบียนกำลังแรงงาน	263,591 คน
- นักเรียน/นักศึกษา	252,043 คน
- ทหารกองประจำการ	11,548 คน
9. การขยายเครือข่ายข้อมูลข่าวสารตลาดแรงงานทั่วประเทศ (องค์กรปกครองส่วนท้องถิ่น/สถานประกอบการ/สถานศึกษา)	801 แห่ง

กรมการจัดหางาน

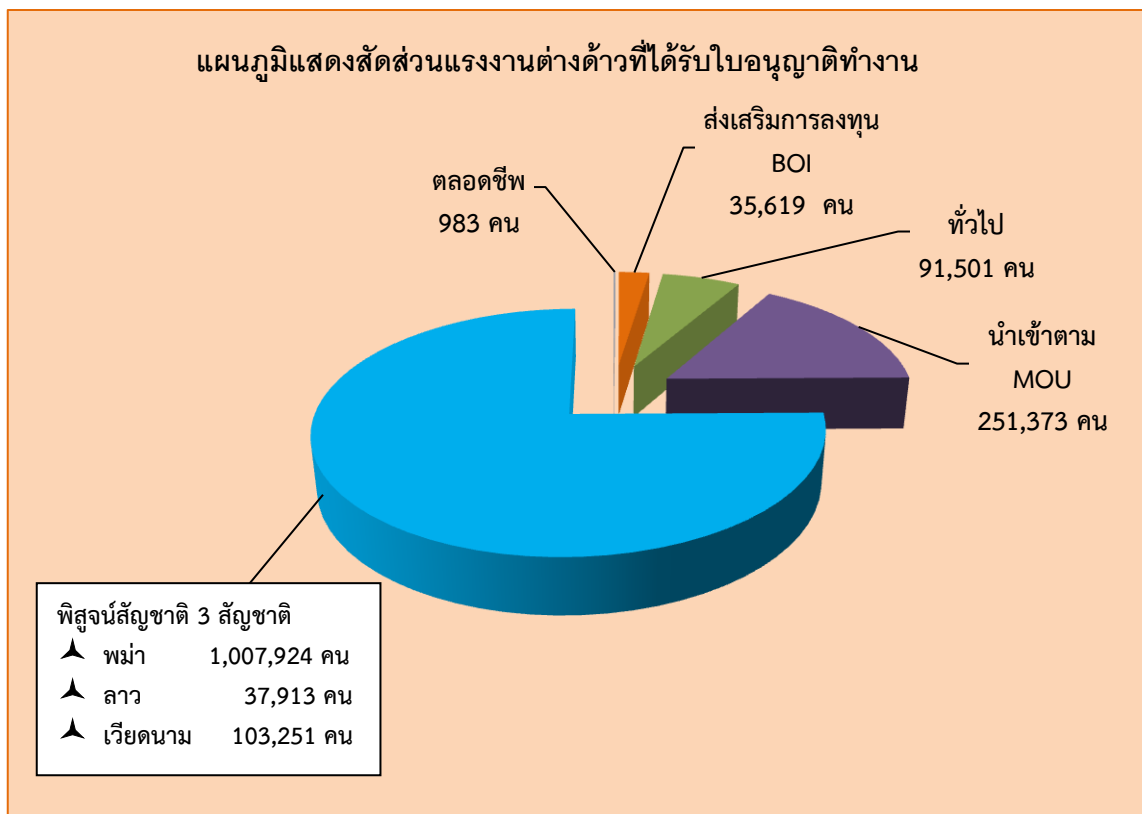
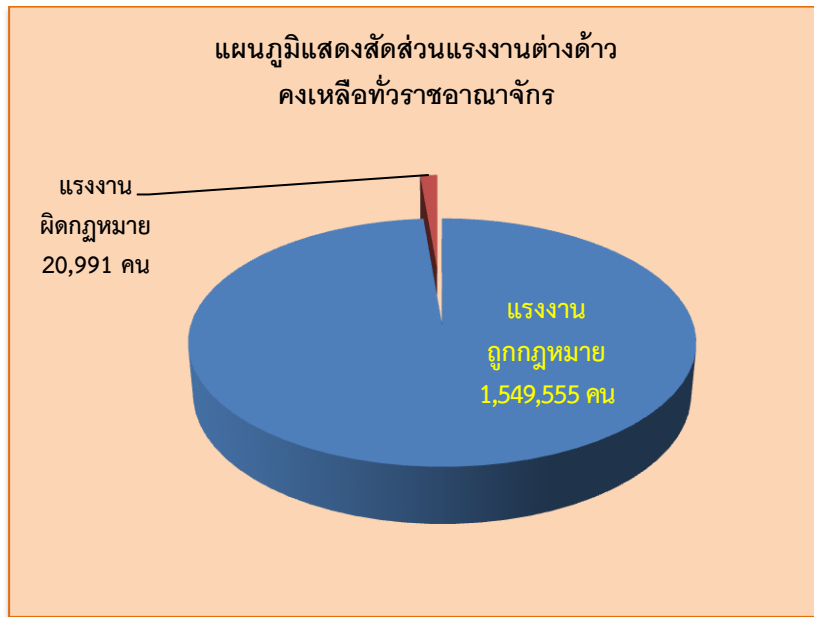

ที่มา : ข้อมูล MOU (นำเข้าและพิสูจน์สัญชาติ) จากแบบรายงานอิเล็กทรอนิกส์ ฝ่ายสารสนเทศฯ กองแผนงานและสารสนเทศ กรมการจัดหางาน
หมายเหตุ : มาตรา 9 หมายถึง คนต่างด้าวซึ่งเข้ามาในราชอาณาจักรเป็นการชั่วคราว ตามกฎหมายว่าด้วยคนเข้าเมือง จำแนกเป็น 4 ประเภท ดังนี้ (1) ประเภททั่วไป (2) ประเภทเข้ามาทำงานอันจำเป็นเร่งด่วน (3) ประเภทตลอดชีพ (4) ประเภทข้อตกลงว่าด้วยการจ้างแรงงานกับประเทศคู่ภาคี

มาตรา 12 หมายถึง คนต่างด้าวซึ่งเข้ามาทำงานในราชอาณาจักร ตามกฎหมายพิเศษ ได้แก่ กฎหมายว่าด้วยการส่งเสริมการลงทุน และกฎหมายอื่น

มาตรา 13 (1) หมายถึง คนต่างด้าวที่ถูกเนรเทศ ตามกฎหมายว่าด้วยการเนรเทศ และได้รับการผ่อนผัน ให้ไปประกอบอาชีพ ณ ที่แห่งใดแทนการเนรเทศหรืออยู่ในระหว่างรอการเนรเทศและ (2) หมายถึง คนต่างด้าวเข้ามาหรืออยู่ในราชอาณาจักรโดยไม่ได้รับอนุญาต ตามกฎหมายว่าด้วยคนเข้าเมืองแต่ได้รับอนุญาตให้อยู่ในราชอาณาจักรเป็นการชั่วคราว เพื่อรอการส่งกลับออกไปนอกราชอาณาจักรตามกฎหมายว่าด้วยคนเข้าเมือง

กรมพัฒนาฝีมือแรงงาน
ผลการดำเนินงานรายผลผลิต ประจำปีงบประมาณ พ.ศ. 2557
รอบ 10 เดือน (ตุลาคม 2556 – กรกฎาคม 2557)

ผลผลิต/กิจกรรม	เป้าหมาย การดำเนินงาน รอบ 12 เดือน	ผลการ ดำเนินงาน รอบ 10 เดือน
1. เพิ่มประสิทธิภาพของแรงงานรองรับประชาคมเศรษฐกิจอาเซียน	39,860 คน	33,282 คน
1.1 พัฒนาฝีมือและศักยภาพแรงงานกลุ่มเครือข่ายแรงงานนานาชาติ	1,000 คน	1,420 คน
1.2 เพิ่มขีดความสามารถของแรงงานรองรับประชาคมอาเซียน	38,860 คน	31,862 คน
2. พัฒนาศักยภาพฝีมือแรงงานทั้งระบบให้สอดคล้อง กับความต้องการของตลาดแรงงาน	3,303,303 คน	3,230,661 คน
2.1 พัฒนาฝีมือเพื่อเพิ่มโอกาสในการประกอบอาชีพ	1,413 คน	10,154 คน
2.2 พัฒนา/ส่งเสริมการประกอบอาชีพ	1,400 คน	1,668 คน
2.3 ทดสอบมาตรฐานฝีมือแรงงาน	36,910 คน	43,069 คน
2.4 ยกระดับฝีมือและพัฒนาศักยภาพแรงงาน	1,400 คน	10,114 คน
2.5 จัดทำหลักเกณฑ์ พัฒนา/ส่งเสริมมาตรฐานฝีมือแรงงาน	20 สาขา	13 สาขา
2.6 พัฒนาฝีมือและศักยภาพแรงงานก่อนเข้าสู่ตลาดแรงงาน	1,400 คน	2,957 คน
2.7 พัฒนาระบบการฝึกอบรมฝีมือแรงงาน	70 หลักสูตร	128 หลักสูตร
2.8 ส่งเสริมและสนับสนุนให้สถานประกอบการกิจการดำเนินการ ฝึกอบรมฝีมือแรงงานตาม พ.ร.บ.ส่งเสริมฯ พ.ศ. 2545	3,260,780 คน	3,162,705 คน
3. พัฒนาฝีมือแรงงานไทยให้มีผลิตภาพสูงขึ้นเพิ่มขึ้น ความสามารถในการแข่งขัน	121,200 คน	107,936 คน
- ยกระดับทักษะฝีมือแรงงานให้มีศักยภาพและผลิตภาพเพื่อการแข่งขัน	121,200 คน	107,936 คน
4. โครงการพัฒนาศักยภาพแรงงานเพื่อรองรับการจ่ายค่าจ้าง ตามมาตรฐานฝีมือแรงงาน	14,250 คน	13,434 คน
- พัฒนาศักยภาพแรงงานเพื่อรองรับการจ่ายค่าจ้างตามมาตรฐานฝีมือ แรงงาน	14,250 คน	13,434 คน

กรมพัฒนาฝีมือแรงงาน

การดำเนินงาน	ต.ค. 56 – ก.ค. 57
การเพิ่มประสิทธิภาพของแรงงานรองรับประชาคมอาเซียน	
1. พัฒนาฝีมือพัฒนาฝีมือและศักยภาพแรงงานกลุ่มเครือข่ายแรงงานนานาชาติ	1,420 คน
2. เพิ่มขีดความสามารถของแรงงานรองรับประชาคมอาเซียน	31,862 คน
การพัฒนาฝีมือศักยภาพฝีมือแรงงานทั้งระบบให้สอดคล้องกับความต้องการของตลาดแรงงาน	
1. พัฒนาฝีมือเพื่อเพิ่มโอกาสในการประกอบอาชีพทั้งหมด 12 กิจกรรมย่อย โดยมีโครงการสำคัญ อาทิ	
1.1. ฝึกอบรมฝีมือเพื่อสร้างชีวิตใหม่ให้แก่ผู้ต้องขังในเรือนจำ/สถานพินิจ/ผู้ผ่านการบำบัดยาเสพติด	1,208 คน
1.2 ฝึกอบรมฝีมือให้แก่กลุ่มคนพิการ	63 คน
1.3 ฝึกอบรมฝีมือให้แก่กลุ่มผู้ยากจน	575 คน
1.4 ฝึกอบรมฝีมือให้แก่ทหาร (ก่อนปลดประจำการ)	2,354 คน
1.5 ฝึกอบรมฝีมือให้แก่นักเรียน นักศึกษา ฯลฯ	1,465 คน
1.6 ฝึกอบรมฝีมือให้แก่กลุ่มอื่นๆ	1,640 คน
2. พัฒนา/ส่งเสริมการประกอบอาชีพทั้งหมด 2 กิจกรรมย่อย ดังนี้	
2.1 พัฒนาผู้ประกอบการอาชีพอิสระ	1,962 คน
2.2 ส่งเสริมการผลิต ผลิตภัณฑ์สินค้า OTOP	117 คน
3. ทดสอบมาตรฐานฝีมือแรงงานทั้งหมด 10 กิจกรรมย่อย โดยมีโครงการสำคัญ อาทิ	
3.1 ทดสอบมาตรฐานฝีมือแรงงานแห่งชาติ	41,854 คน
3.2 ทดสอบฝีมือคนหางานเพื่อไปทำงานต่างประเทศ	45 คน
3.3 ทดสอบฝีมือแรงงานตามความต้องการของสถานประกอบการ	1,025 คน
3.4 ทดสอบฝีมือช่างเชื่อมมาตรฐานสากล	139 คน
4. ยกระดับฝีมือและพัฒนาศักยภาพแรงงาน	
- ฝึกยกระดับฝีมือและพัฒนาศักยภาพแรงงานรองรับภาคอุตสาหกรรม	10,114 คน
5. จัดทำหลักเกณฑ์ พัฒนา/ส่งเสริมมาตรฐานฝีมือแรงงาน	13 สาขา
6. พัฒนาฝีมือและศักยภาพก่อนเข้าสู่ตลาดแรงงาน	
- ฝึกเตรียมความพร้อมให้แรงงานก่อนเข้าสู่ตลาดแรงงานภาคอุตสาหกรรม	2,957 คน

กรมพัฒนาฝีมือแรงงาน

การดำเนินงาน	ต.ค. 56 – ก.ค. 57
7. พัฒนาระบบการฝึกอบรมฝีมือแรงงาน	128 หลักสูตร
8. ส่งเสริมและสนับสนุนให้สถานประกอบกิจการดำเนินการฝึกอบรมฝีมือแรงงานตาม พ.ร.บ.ส่งเสริมฯ พ.ศ. 2545	3,162,705 คน
การพัฒนาฝีมือแรงงานไทยให้มีผลผลิตสูงขึ้นเพิ่มขีดความสามารถในการแข่งขัน	
- ยกระดับทักษะฝีมือแรงงานให้มีศักยภาพและผลิตภาพเพื่อการแข่งขัน ได้แก่ ฝึกอบรมแรงงานในสถานประกอบกิจการ แรงงานนอกระบบ แรงงานในภาคเกษตร/อุตสาหกรรม ผู้ประกอบอาชีพอิสระ เป็นต้น	107,936 คน
โครงการพัฒนาศักยภาพแรงงานเพื่อรองรับการจ่ายค่าจ้างตามมาตรฐานฝีมือแรงงาน	
- พัฒนาศักยภาพแรงงานเพื่อรองรับการจ่ายค่าจ้างตามมาตรฐานฝีมือแรงงาน	13,434 คน

กรมสวัสดิการและคุ้มครองแรงงาน
ผลการดำเนินงานรายผลผลิต ประจำปีงบประมาณ พ.ศ. 2557
รอบ 10 เดือน (ตุลาคม 2556 – กรกฎาคม 2557)

ผลผลิต/กิจกรรม	เป้าหมาย การดำเนินงาน รอบ 12 เดือน	ผลการ ดำเนินงาน รอบ 10 เดือน
1. โครงการส่งเสริมการบริหารจัดการด้านแรงงานอย่างเป็นมาตรฐานรองรับการเคลื่อนย้ายแรงงานเสรีอาเซียน (กิจกรรม 1.2 นำส่งผลผลิต)	8,900 คน	9,347 คน
1.1 ส่งเสริมและกำกับดูแลสถานประกอบกิจการให้มีระบบบริหารจัดการแรงงานตามมาตรฐาน	1,200 คน	845 คน
1.2 เสริมสร้างองค์ความรู้ด้านแรงงาน ไม่น้อยกว่า	8,900 คน	9,347 คน
2. โครงการป้องกันและแก้ไขปัญหาการค้ามนุษย์ด้านแรงงานและการใช้แรงงานเด็กในรูปแบบที่เลวร้าย	40,300 คน	28,196 คน
- ส่งเสริม พัฒนา และกำกับดูแลให้แรงงานที่เป็นกลุ่มเสี่ยงได้รับการคุ้มครองตามกฎหมาย	40,300 คน	28,196 คน
3. โครงการพัฒนาความร่วมมือในสถานประกอบกิจการเพื่อลดผลกระทบจากการปรับอัตราค่าจ้างขั้นต่ำ	180,300 คน	193,706 คน
- ส่งเสริม พัฒนา และติดตามเฝ้าระวังให้แรงงานได้รับสิทธิประโยชน์ตามกฎหมาย	180,300 คน	193,706 คน
4. โครงการส่งเสริมระบบการจัดการด้านยาเสพติดในสถานประกอบกิจการ	20,000 คน	20,429 คน
- สร้างความรู้ความเข้าใจเกี่ยวกับการป้องกันและแก้ไขปัญหายาเสพติด	20,000 คน	20,429 คน
5. แรงงานได้รับสิทธิประโยชน์ตามกฎหมายแรงงาน (กิจกรรม 5.1 และ 5.2 นำส่งผลผลิต)	2,500,000 คน	2,894,755 คน
5.1 กำกับ ดูแล และสนับสนุนให้แรงงานได้รับความรู้และการคุ้มครองตามกฎหมายคุ้มครองแรงงาน	1,900,000 คน	1,931,443 คน
5.2 กำกับ ดูแล และสนับสนุนให้แรงงานมีความปลอดภัยและสุขภาพอนามัยที่ดีในการทำงาน	600,000 คน	963,312 คน

กรมสวัสดิการและคุ้มครองแรงงาน
ผลการดำเนินงานรายผลผลิต ประจำปีงบประมาณ พ.ศ. 2557
รอบ 10 เดือน (ตุลาคม 2556 – กรกฎาคม 2557)

ผลผลิต/กิจกรรม	เป้าหมาย การดำเนินงาน รอบ 12 เดือน	ผลการ ดำเนินงาน รอบ 10 เดือน
5.3 ป้องกันและแก้ไขปัญหาความขัดแย้งด้านแรงงาน	11,000 แห่ง	10,115 แห่ง
5.4 ให้คำปรึกษา สนับสนุน การจัดสวัสดิการและกำกับ ให้กับสถานประกอบการปฏิบัติตามกฎหมายเกี่ยวกับ สวัสดิการแรงงาน	11,000 แห่ง	11,822 แห่ง
6. สถานประกอบการมีความรู้ความเข้าใจเกี่ยวกับ มาตรฐานแรงงานไทย ความรับผิดชอบต่อสังคมด้าน แรงงาน		
- จำนวนสถานประกอบการที่เข้ารับการพัฒนาศักยภาพ ตามข้อกำหนดมาตรฐานแรงงานไทย ไม่น้อยกว่า	700 แห่ง	799 แห่ง
- สร้างความรู้ความเข้าใจเกี่ยวกับความรับผิดชอบต่อสังคม ด้านแรงงานและสนับสนุนการจัดทำมาตรฐานแรงงานไทย ในสถานประกอบการ	5,200 แห่ง	5,411 แห่ง

กรมสวัสดิการและคุ้มครองแรงงาน

การดำเนินงาน	ต.ค. 56 – ก.ค. 57
การส่งเสริมการบริหารจัดการด้านแรงงานอย่างเป็นมาตรฐานรองรับการเคลื่อนย้ายแรงงานเสรีอาเซียน	
- ส่งเสริมและกำกับดูแลสถานประกอบกิจการให้มีระบบบริหารจัดการแรงงานตามมาตรฐาน	845 คน
- เสริมสร้างองค์ความรู้ด้านแรงงานไม่น้อยกว่า (8,900 คน) (นำเสนอผลผลิต)	9,347 คน
โครงการป้องกันและแก้ไขปัญหาการค้ามนุษย์ด้านแรงงานและการใช้แรงงานเด็กในรูปแบบที่เลวร้าย	
- ส่งเสริม พัฒนา และกำกับดูแลให้แรงงานที่เป็นกลุ่มเสี่ยงได้รับการคุ้มครองตามกฎหมาย โดยมีกิจกรรมอื่น ๆ ที่สำคัญ (ไม่นำส่งผลผลิต) ดังนี้	28,196 คน
1. การตรวจคุ้มครองแรงงานสตรี	
● ตรวจคุ้มครองแรงงานสตรีในสถานประกอบกิจการ	657,918 คน
● ลูกจ้างที่เป็นแรงงานสตรีที่ผ่านการตรวจและได้รับการปฏิบัติถูกต้อง	649,274 คน
2. การตรวจคุ้มครองแรงงานเด็ก	
● ตรวจคุ้มครองแรงงานเด็กในสถานประกอบกิจการ	4,424 คน
● ลูกจ้างที่เป็นแรงงานเด็กที่ผ่านการตรวจและได้รับการปฏิบัติถูกต้อง	4,388 คน
- รณรงค์เผยแพร่ความรู้เรื่องการใช้แรงงานเด็ก	187,790 คน
โครงการพัฒนาความร่วมมือในสถานประกอบกิจการเพื่อลดผลกระทบจากการปรับอัตราค่าจ้างขั้นต่ำ	
- ส่งเสริม พัฒนา และกำกับดูแลให้แรงงานได้รับสิทธิประโยชน์ตามกฎหมาย	193,706 คน
โครงการส่งเสริมระบบการจัดการด้านยาเสพติดในสถานประกอบกิจการ	
- สร้างความรู้ความเข้าใจเกี่ยวกับการป้องกันและแก้ไขปัญหาเสพติด	20,429 แห่ง
- ส่งเสริมการจัดทำระบบมาตรฐานการป้องกันและแก้ไขปัญหาด้านยาเสพติดในสถานประกอบกิจการ	20,429 แห่ง
- ตรวจประเมินในสถานประกอบกิจการจนกระทั่งผ่านเกณฑ์การจัดทำระบบมาตรฐานการป้องกันและแก้ไขปัญหาด้านยาเสพติดในสถานประกอบกิจการ	406 แห่ง

กรมสวัสดิการและคุ้มครองแรงงาน

การดำเนินงาน	ต.ค. 56 – ก.ค. 57
แรงงานได้รับสิทธิประโยชน์ตามกฎหมายแรงงาน (กิจกรรม 1 และ 2 นำส่งผลผลิต)	
1. กำกับดูแลและสนับสนุนให้แรงงานได้รับความรู้และการคุ้มครองตามกฎหมายคุ้มครองแรงงาน	1,931,443 คน
1.1 ให้คำปรึกษา ชี้แจง แนะนำ ตอบปัญหาเกี่ยวกับสิทธิตามกฎหมายคุ้มครองแรงงาน	147,150 คน
1.2 สนับสนุนเทคนิควิชาการด้านคุ้มครองแรงงานให้แก่แรงงานนอกระบบ	138,158 คน
1.3 การคุ้มครองแรงงานในระบบ	
• ตรวจสอบคุ้มครองแรงงานในสถานประกอบกิจการ	39,891 แห่ง
• ลูกจ้างที่ผ่านการตรวจคุ้มครองแรงงานในสถานประกอบกิจการ	1,345,259 คน
• สถานประกอบกิจการที่ปฏิบัติตามกฎหมายคุ้มครองแรงงาน	39,542 แห่ง
• ลูกจ้างในสถานประกอบกิจการที่ปฏิบัติตามกฎหมายฯ	1,327,292 คน
1.4 การคุ้มครองแรงงานนอกระบบ 2 กรณี	
- ผู้รับงานไปทำที่บ้าน	
• ตรวจสอบคุ้มครองแรงงานนอกระบบ	28,479 คน
• นายจ้าง/ผู้ว่าจ้างที่ผ่านการตรวจคุ้มครองแรงงาน	453 คน
• ลูกจ้างที่ผ่านการคุ้มครองแรงงานและได้รับการปฏิบัติถูกต้อง	5,209 คน
- แรงงานภาคเกษตรกรรม	
• นายจ้าง/สถานประกอบกิจการที่ได้รับการตรวจคุ้มครอง	2,134 แห่ง
• ลูกจ้างที่ผ่านการตรวจคุ้มครองแรงงาน	23,260 คน
• ลูกจ้างที่ผ่านการคุ้มครองแรงงานและได้รับการปฏิบัติถูกต้อง	21,711 คน
2. กำกับ ดูแล และสนับสนุนให้แรงงานมีความปลอดภัยและมีสุขภาพอนามัยที่ดีในการทำงาน	963,312 คน
- ความปลอดภัยในการทำงาน	
• ตรวจสอบความปลอดภัยในสถานประกอบกิจการ	14,643 แห่ง
• ลูกจ้างที่ผ่านการตรวจความปลอดภัยในสถานประกอบกิจการ	831,158 คน
• สถานประกอบกิจการที่ปฏิบัติตามข้อกำหนดด้านความปลอดภัยฯ	13,860 แห่ง
• ลูกจ้างในสถานประกอบกิจการที่ปฏิบัติตามข้อกำหนดด้านความปลอดภัยฯ	763,386 คน

กรมสวัสดิการและคุ้มครองแรงงาน

การดำเนินงาน	ต.ค. 56 – ก.ค. 57
3. ป้องกันและแก้ไขปัญหาความขัดแย้ง	10,115 แห่ง
- กรณีข้อพิพาทแรงงาน	
● สถานประกอบกิจการที่เกิดข้อพิพาทแรงงาน	87 แห่ง
● ลูกจ้างที่เกี่ยวข้อง	51,530 คน
● ข้อพิพาทที่ยุติ	71 แห่ง
● ลูกจ้างที่เกี่ยวข้องกับสถานประกอบกิจการที่เกิดข้อพิพาทแรงงานยุติ	45,927 คน
- กรณีข้อขัดแย้ง	
● สถานประกอบกิจการที่เกิดข้อขัดแย้ง	143 แห่ง
● ลูกจ้างที่เกี่ยวข้อง	75,954 คน
● สถานประกอบกิจการที่ข้อขัดแย้งยุติ	123 แห่ง
● ลูกจ้างที่เกี่ยวข้องกับสถานประกอบกิจการที่เกิดข้อขัดแย้งยุติ	71,575 คน
- วินิจฉัยและยุติคำร้อง	
● คำร้องที่วินิจฉัยแล้วมีสิทธิได้รับเงิน	4,555 ราย
● ลูกจ้างที่เกี่ยวข้อง	12,418 คน
● ลูกจ้างได้รับเงินสิทธิประโยชน์เป็นเงิน	258.59 ล้านบาท
4. ให้คำปรึกษา สนับสนุน การจัดสวัสดิการและกำกับให้กับสถานประกอบกิจการปฏิบัติตามกฎหมายเกี่ยวกับสวัสดิการแรงงาน	11,822 แห่ง
- ส่งเสริมการจัดสวัสดิการแก่แรงงานในระบบ	
● สถานประกอบกิจการที่ได้รับการส่งเสริมสวัสดิการแรงงาน	28,072 แห่ง
● ลูกจ้างที่ได้รับการส่งเสริมสวัสดิการแรงงาน	2,733,036 คน
สถานประกอบกิจการมีความรู้ความเข้าใจเกี่ยวกับมาตรฐานแรงงานไทยความรับผิดชอบต่อสังคมด้านแรงงาน	
1. สถานประกอบกิจการที่เข้ารับการพัฒนาศักยภาพตามข้อกำหนดมาตรฐานแรงงานไทย	779 แห่ง
2. สร้างความรู้ความเข้าใจเกี่ยวกับความรับผิดชอบต่อสังคมด้านแรงงานและสนับสนุนการจัดทำมาตรฐานแรงงานไทยในสถานประกอบกิจการ	5,411 แห่ง

สำนักงานประกันสังคม
ผลการดำเนินงานรายผลผลิต ประจำปีงบประมาณ พ.ศ. 2557
รอบ 10 เดือน (ตุลาคม 2556 – กรกฎาคม 2557)

ผลผลิต/กิจกรรม	เป้าหมาย การดำเนินงาน รอบ 12 เดือน	ผลการ ดำเนินงาน รอบ 10 เดือน
1. ผู้ประกันตนได้รับความคุ้มครองด้านการรักษาพยาบาลจากการประกันสังคม - จัดบริการการรักษาพยาบาลที่มีคุณภาพและได้มาตรฐานสำหรับผู้ประกันตน	10,700,000 คน	11,372,094 คน 11,372,094 คน
2. ลูกจ้าง ผู้ประกันตนได้รับความคุ้มครองจากการประกันสังคม (เป็นตัวชี้วัดผลผลิตเฉพาะจำนวนผู้ประกันตนที่ขึ้นทะเบียนฯ)	10,150,000 คน	10,989,850 คน
2.1 ขึ้นทะเบียนกลุ่มเป้าหมาย - จำนวนลูกจ้าง	8,789,000 คน	8,988,978 คน
- จำนวนนายจ้าง	346,000 ราย	349,590 ราย
- จำนวนผู้ประกันตน	10,700,000 คน	10,989,850 คน
- จำนวนสถานประกอบการ	415,000 แห่ง	419,228 แห่ง
2.2 จัดเก็บเงินสมทบ - ร้อยละของจำนวนรายการส่งเงินสมทบผ่านธนาคารไปรษณีย์ อินเทอร์เน็ต ฯลฯ	ร้อยละ 52.00	ร้อยละ 96.37
2.3 จัดบริการสิทธิประโยชน์		
- จำนวนการรับเงินทดแทน	129,000 ราย	84,903 ราย
- จำนวนการรับประโยชน์ทดแทน	34,875,000 ราย	21,790,201 ราย
3. แรงงานนอกระบบได้รับความคุ้มครองจากการประกันสังคม	1,759,000 คน	1,842,789 คน
3.1 ขึ้นทะเบียนแรงงานนอกระบบเป็นผู้ประกันตนตามมาตรา 40	1,759,000 คน	1,842,789 คน
3.2 จัดเก็บเงินสมทบผู้ประกันตนตามมาตรา 40	ร้อยละ 60	ร้อยละ 47.23
3.3 จัดบริการสิทธิประโยชน์สำหรับผู้ประกันตนตามมาตรา 40	22,000 ราย	33,115 ราย
3.4 โครงการออกหน่วยเคลื่อนที่สำหรับผู้ประกันตนตามมาตรา 40	4,224 ครั้ง	6,958 ครั้ง

สำนักงานประกันสังคม

การดำเนินงาน	ต.ค. 56 – ก.ค. 57
1. ผู้ประกันตนได้รับความคุ้มครองด้านการรักษาพยาบาลจากการประกันสังคม	
<ul style="list-style-type: none"> จัดบริการการรักษาพยาบาลที่มีคุณภาพและได้มาตรฐานสำหรับผู้ประกันตน 	11,372,094 คน
2. ลูกจ้าง ผู้ประกันตนได้รับความคุ้มครองจากการประกันสังคม	
<ul style="list-style-type: none"> ผู้ประกันตนได้รับความคุ้มครองด้านการรักษาพยาบาลโดยการจัดบริการรักษาพยาบาลที่มีคุณภาพและได้มาตรฐาน 	10,989,850 คน
2.1 การขึ้นทะเบียนกลุ่มเป้าหมาย	
<ul style="list-style-type: none"> ผู้ประกันตนที่ขึ้นทะเบียนกองทุนประกันสังคม 	10,989,850 คน
<ul style="list-style-type: none"> สถานประกอบการที่ขึ้นทะเบียนกองทุนประกันสังคม 	419,228 แห่ง
<ul style="list-style-type: none"> ลูกจ้างขึ้นทะเบียนกองทุนเงินทดแทน 	8,988,978 คน
<ul style="list-style-type: none"> นายจ้างขึ้นทะเบียนกองทุนเงินทดแทน 	349,590 ราย
2.2 การจัดเก็บเงินสงเคราะห์	
<ul style="list-style-type: none"> ร้อยละของจำนวนรายการส่งเงินสมทบผ่านธนาคารไปรษณีย์ อินเทอร์เน็ต ฯลฯ 	ร้อยละ 96.37
2.3 จัดบริการสิทธิประโยชน์	
<ul style="list-style-type: none"> จำนวนการรับเงินทดแทน 	84,903 ราย
<ul style="list-style-type: none"> จำนวนการรับประโยชน์ทดแทน 	21,790,201 ราย
3. แรงงานนอกระบบได้รับความคุ้มครองจากการประกันสังคม	
<ul style="list-style-type: none"> รณรงค์ส่งเสริมการเป็นผู้ประกันตนตามมาตรา 40 	1,752,711 คน
- ทางเลือกที่ 1 จ่ายเงินสมทบ 100 บาท/เดือน (จ่ายเอง 70 บาท รัฐสนับสนุน 30 บาท)	8,104 คน
- ทางเลือกที่ 2 จ่ายเงินสมทบ 150 บาท/เดือน (จ่ายเอง 100 บาท รัฐสนับสนุน 50 บาท)	1,498,496 คน
- ทางเลือกที่ 3 จ่ายเงินสมทบ 200 บาท/เดือน (จ่ายเอง 100 บาท รัฐสนับสนุน 100 บาท)	82,725 คน
- ทางเลือกที่ 4 จ่ายเงินสมทบ 300 บาท/เดือน (จ่ายเอง 170 บาท รัฐสนับสนุน 130บาท)	380 คน
- ทางเลือกที่ 5 จ่ายเงินสมทบ 350 บาท/เดือน (จ่ายเอง 200 บาท รัฐสนับสนุน 150 บาท)	253,084 คน

ผลการดำเนินงานของกองทุนในกำกับดูแลของกระทรวงแรงงาน

การดำเนินงาน		ต.ค. 56 – ก.ค. 57
● 1. กองทุนประกันสังคม		
● สถานประกอบการที่มีลูกจ้างตั้งแต่ 1 คนขึ้นไป		419,228 แห่ง
● สถานะเงินกองทุน		1,260,986 ล้านบาท
- กรณีไม่รวมภาระผูกพันกรณีชราภาพ		473,160.29 ล้านบาท
● ประโยชน์ทดแทน รวม 7 กรณี		
- เงินประโยชน์ทดแทน		33,933.64 ล้านบาท
- การใช้บริการ		32,231,704 ราย
1) กรณีเจ็บป่วย ตาย ทูพพลภาพ และคลอดบุตร		
- เงินประโยชน์ทดแทน		21,330.35 ล้านบาท
- การใช้บริการ		20,204,624 ราย
2) กรณีสงเคราะห์บุตรและชราภาพ		
- เงินประโยชน์ทดแทน		9,227.71 ล้านบาท
- การใช้บริการ		11,903,971 ราย
3) กรณีว่างงาน		
- เงินประโยชน์ทดแทน		3,375.58 ล้านบาท
- การใช้บริการ		123,109 ราย
2. กองทุนเงินทดแทน (กรณีประสบอันตรายเนื่องจากการทำงาน)		
● สถานะเงินกองทุน		45,091 ล้านบาท
● ลูกจ้างที่ขึ้นทะเบียนกองทุน		8,988,978 คน
● นายจ้างที่ขึ้นทะเบียนกองทุน		349,590 ราย
● เงินประโยชน์ทดแทน		1,487.06 ล้านบาท
● จำนวนการรับเงินทดแทน (กรณีการประสบอันตราย)		75,663 ราย

ผลการดำเนินงานของกองทุนในกำกับดูแลของกระทรวงแรงงาน

การดำเนินงาน		ต.ค. 56 – ก.ค. 57
กรมการจัดหางาน		
1. กองทุนเพื่อช่วยเหลือคนหางานไปทำงานในต่างประเทศ (คงเหลือ)		7,851.65 ล้านบาท
- จำนวนคนหางานที่ได้รับเงินสงเคราะห์จากกองทุน		331 คน
- จำนวนเงิน		9.69 ล้านบาท
2. เงินกองทุนเพื่อผู้รับงานไปทำที่บ้าน (คงเหลือ)		16.40 ล้านบาท
- อนุมัติเงินกู้		187 กลุ่ม
- จำนวนเงินที่อนุมัติ		13.49 ล้านบาท

การดำเนินงาน		ต.ค. 56 – ก.ค. 57
กรมพัฒนาฝีมือแรงงาน		
● กองทุนพัฒนาฝีมือแรงงาน (คงเหลือ) ณ เดือน มิ.ย. 57		760.58 ล้านบาท
- รับเงินสมทบ		50.05 ล้านบาท
- รับชำระหนี้		25.27 ล้านบาท

การดำเนินงาน		ต.ค. 56 – ก.ค. 57
กรมสวัสดิการและคุ้มครองแรงงาน		
1. กองทุนเพื่อผู้ใช้แรงงาน (คงเหลือ)		54.73 ล้านบาท
● สหกรณ์ที่ได้รับอนุมัติเงินกู้		9 แห่ง
- เงินที่อนุมัติให้สหกรณ์กู้		67.69 ล้านบาท
● ลูกจ้างที่เป็นสมาชิกสหกรณ์ที่ได้รับอนุมัติเงินกู้		7,789 คน
2. กองทุนสงเคราะห์ลูกจ้าง (คงเหลือ)		228.25 ล้านบาท
● รับเงินค่าปรับตามกฎหมายหมายคุ้มครองแรงงาน		4.25 ล้านบาท
● รับเงินสงเคราะห์ลูกจ้าง		4,728 ราย
- ยอดเงินสงเคราะห์ที่จ่าย		70.76 ล้านบาท

ภาวะการทำงานของประชากรประจำเดือนมิถุนายน 2557

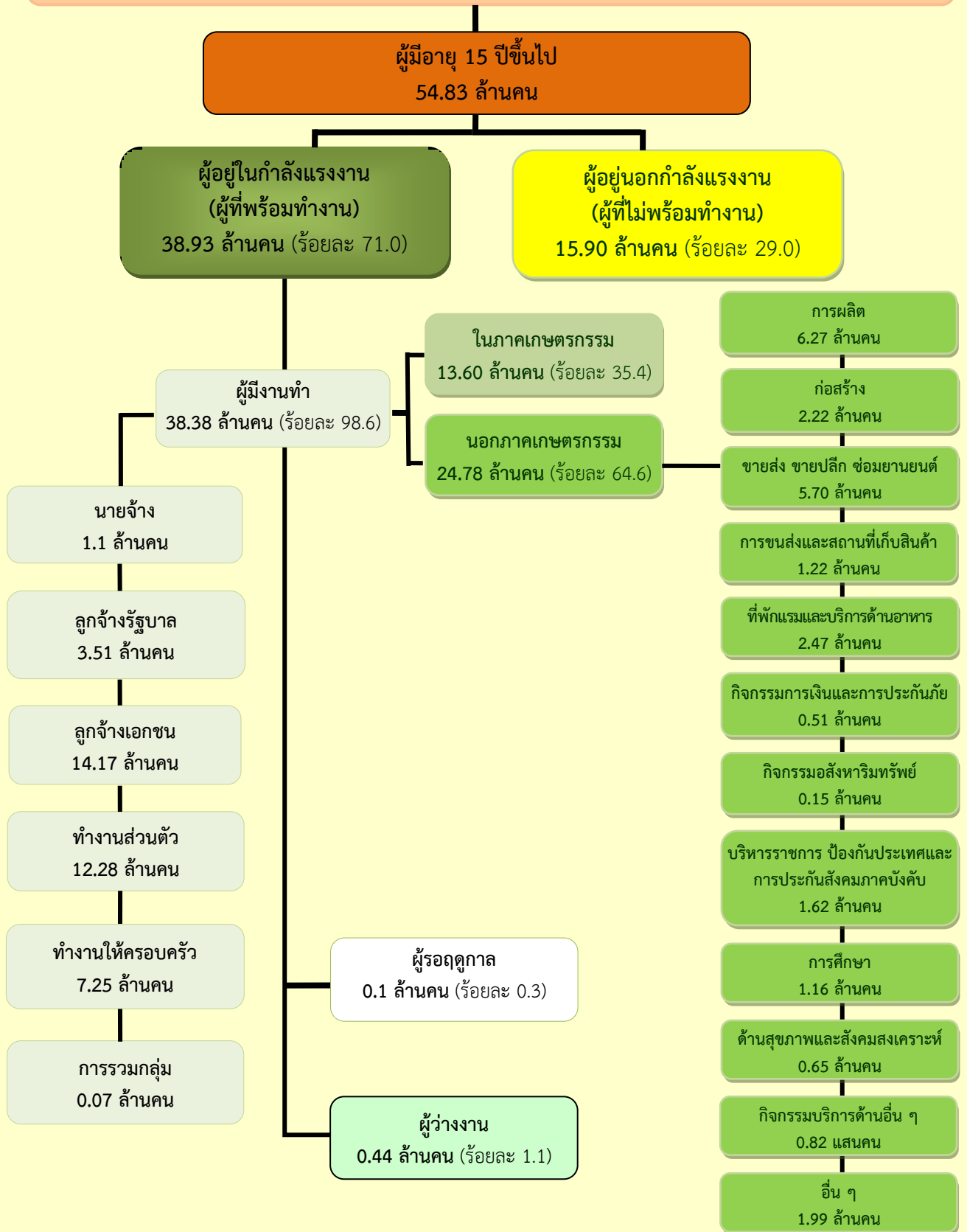

**แผนภูมิเปรียบเทียบจำนวนผู้มีงานทำจำแนกตามอุตสาหกรรมที่สำคัญ
เดือนมิถุนายน พ.ศ. 2557 กับเดือนมิถุนายน พ.ศ. 2556**

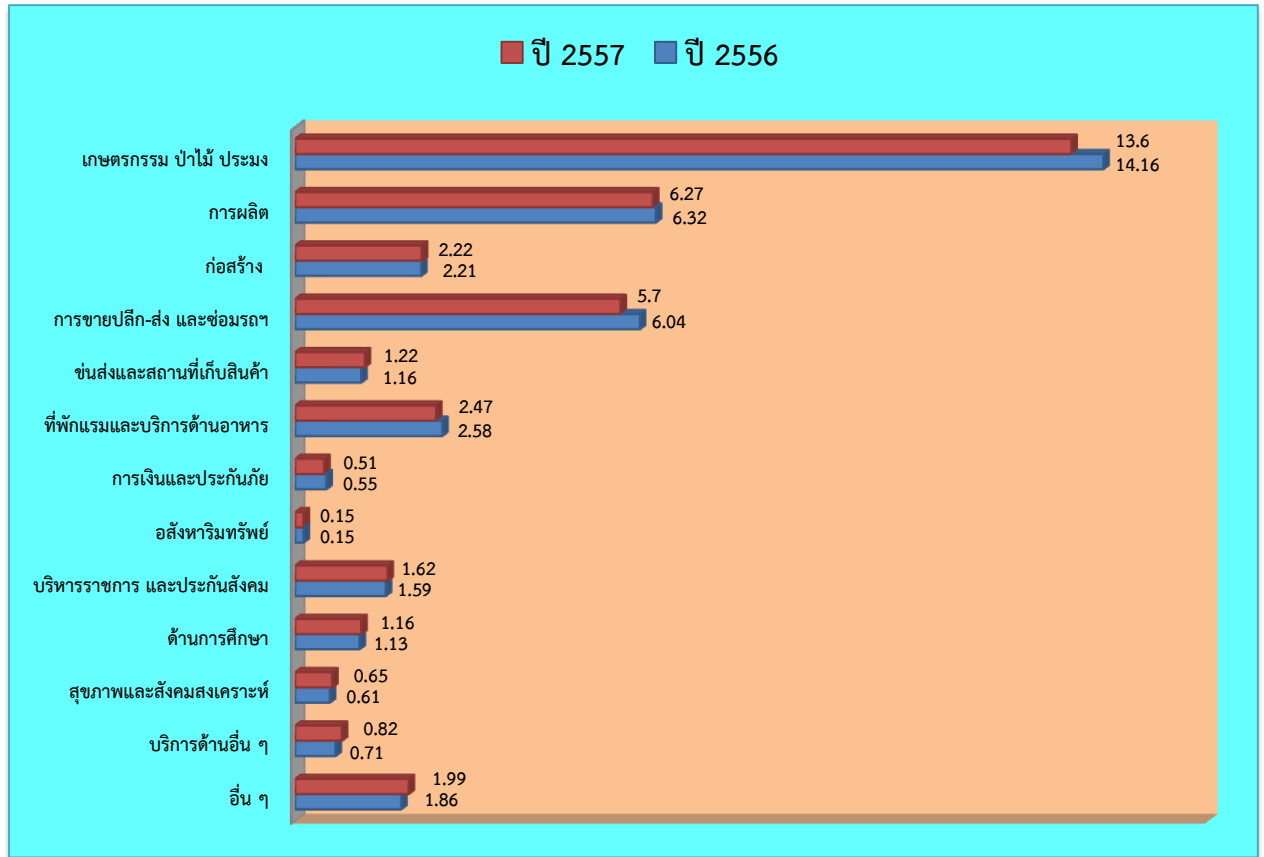

จากการสำรวจของสำนักงานสถิติแห่งชาติเดือนมิถุนายน ปี 2557 เมื่อเปรียบเทียบกับจำนวนผู้มีงานทำในช่วงเวลาเดียวกันกับปี 2556 พบว่าผู้มีงานทำเดือนมิถุนายน 2556 จำนวน 39.07 ล้านคน และเดือนมิถุนายน 2557 จำนวน 38.38 ล้านคน ลดลง 6.9 แสนคน โดยในภาคเกษตรมีจำนวนผู้ทำงานเดือนมิถุนายน 2556 จำนวน 14.16 ล้านคน และเดือนมิถุนายน 2557 จำนวน 13.60 ล้านคน ลดลง 5.6 แสนคน นอกภาคเกษตรกรรมมีจำนวนผู้ทำงานเดือนมิถุนายน 2556 จำนวน 24.91 และเดือนมิถุนายน 2557 จำนวน 24.78 ล้านคน ลดลง 1.3 แสนคน และนอกภาคเกษตรกรรมมีจำนวนผู้ทำงานลดลงในสาขาการขายส่ง การขายปลีก การซ่อมยานยนต์ และรถจักรยานยนต์มากที่สุด 3.4 แสนคน รองลงมาเป็นสาขาที่พักแรมและบริการด้านอาหาร 1.1 แสนคน สาขาการผลิต 5.0 หมื่นคน สาขากิจกรรมทางการเงิน และการประกันภัย 4.0 หมื่นคน ส่วนสาขาที่เพิ่มขึ้นคือ สาขากิจกรรมการบริการด้านอื่น ๆ เช่น กิจกรรมบริการ เพื่อสร้างเสริมสุขภาพร่างกาย การดูแลสัตว์เลี้ยง การบริการซักรีดและซักแห้ง เป็นต้น สำหรับสาขากิจกรรมอสังหาริมทรัพย์ไม่เปลี่ยนแปลงจากช่วงเดียวกันของปีที่แล้วและที่เหลือกระจายอยู่ในสาขาอื่น ๆ

กราฟแสดงเปรียบเทียบรายได้ส่งกลับ ผ่านธนาคารแห่งประเทศไทยปี 2557 กับ ปี 2556

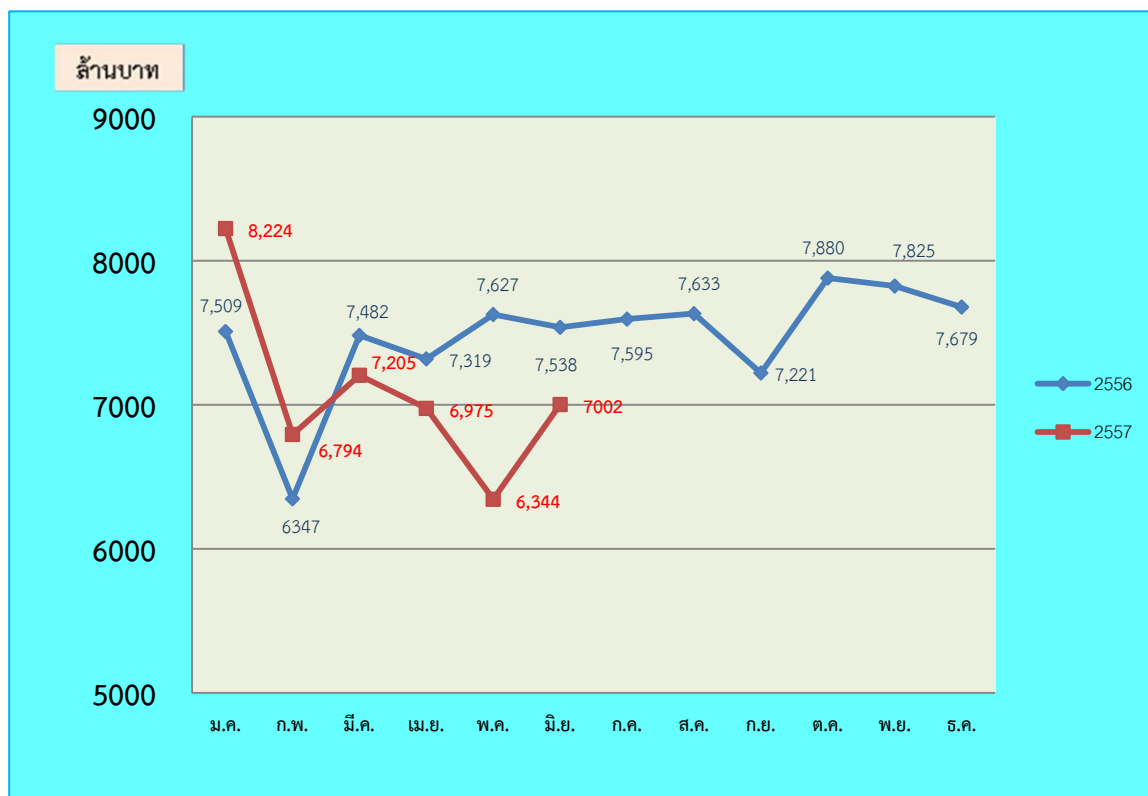

เมื่อเปรียบเทียบรายได้ส่งกลับของแรงงานไทยในต่างประเทศ ปี 2557 กับปี 2556 ในช่วงเวลาเดียวกัน พบว่ารายได้ส่งกลับเดือนมิถุนายน 2557 (7,002 ล้านบาท) ต่ำกว่าเดือนมิถุนายน 2556 (7,538 ล้านบาท) จำนวน 536 ล้านบาท

รายชื่อผู้บริหาร

ชื่อ - สกุล	ตำแหน่ง	หมายเลขโทรศัพท์	
		มือถือ	ที่ทำงาน
-	รัฐมนตรีว่าการกระทรวงแรงงาน	-	0-2246-1881
-	ผู้ช่วยรัฐมนตรีประจำกระทรวง	-	0-2232-1489
-	ที่ปรึกษารัฐมนตรี	-	0-2232-1021
-	เลขานุการรัฐมนตรี	-	0-2232-1038
นายจිරศักดิ์ สุขนธชาติ	ปลัดกระทรวง	081-832-1414	0-2643-4452
นางปราณิน มุตตาหารัช	รองปลัดกระทรวง	081-875-0024	0-2643-4467
นายพีรพัฒน์ พรศิริเลิศกิจ	รองปลัดกระทรวง	081-926-8383	0-2245-2555
หม่อมหลวงปุ่นทริก สมิติ	รองปลัดกระทรวง	081-174-9494	0-2254-8193
นายประวิทย์ เคียงผล	ผู้ตรวจราชการกระทรวง	081-805-7394	0-2232-1122-3
นางสาวพรรณิ ศรียุทธศักดิ์	ผู้ตรวจราชการกระทรวง	089-890-7746	0-2232-1118
นายวิษณุ ปาณวร	ผู้ตรวจราชการกระทรวง	085- 483-8607	0-2232-1116-7
นายอารักษ์ พรหมมณี	ผู้ตรวจราชการกระทรวง	085-660-9916	0-2232-1118-9
นายวินัย ลูว์โรจน์	ผู้ตรวจราชการกระทรวง	081-375-3471	0-2232-1118-9
นายกริธา สพิโชค	ผู้ตรวจราชการกระทรวง	084-438-7133	0-2232-1134
-	รักษาการในตำแหน่ง ที่ปรึกษากฎหมาย	081-816-9854	0-2247-6291
-	รักษาการในตำแหน่ง ที่ปรึกษาวิชาการแรงงาน	-	0-2245-1327
นายสุเมธ มโหสถ	อธิบดีกรมการจัดหางาน	081-805-7394	0-2248-6866
นายนคร ศิลปอาชา	อธิบดีกรมพัฒนาฝีมือแรงงาน	081-174-7676	0-2247-6600
นายพานิช จิตรแจ้	อธิบดีกรมสวัสดิการและคุ้มครอง แรงงาน	081-174-6565	0-2245-7787
นางอำมร เขาวลิต	เลขาธิการสำนักงานประกันสังคม	081-826-1452	0-2525-2814

website

รง. www.mol.go.th

กกจ. www.doe.go.th

กพร. www.dsd.go.th

กสร. www.labour.go.th

สปส. www.sso.go.th