



ติดตามตัวชี้วัดและรายงาน > ระบบข้อมูลผู้บริหาร

รายงานสำคัญผู้บริหาร

- สำนักงานปลัดกระทรวงแรงงาน
- กรมการจัดหางาน
- กรมพัฒนาฝีมือแรงงาน
- กรมสวัสดิการและคุ้มครองแรงงาน
- สำนักงานประกันสังคม

สาระสำคัญประกอบด้วย

- ภาวะการทำงานของประชากร
- รายงานกราฟข้อมูลสำคัญ

สรุปผลการใช้จ่ายเงินงบประมาณรายจ่ายประจำปีงบประมาณ พ.ศ. 2557

เดือนตุลาคม 2556 – กันยายน 2557

ตารางที่ 1 สรุปผลการใช้จ่ายเงินงบประมาณ จำแนกตามหน่วยงาน

หน่วย : ล้านบาท

หน่วยงาน	งบที่ได้รับจัดสรร (บาท)	งบประมาณหลังโอน เข้า/โอนออก	เบิกจ่าย	เบิกจ่าย+ก่องหนืผูกพัน
สป.	1,211.0712	1,211.0712	1,147.7946 (ร้อยละ 94.78)	1,172.9275 (ร้อยละ 96.85)
กกจ.	1,103.7681	1,103,7681	1,048.1262 (ร้อยละ 94.96)	1,098.0831 (ร้อยละ 99.48)
กพร.	2,070.7470	2,070.7470	1,609.5792 (ร้อยละ 77.73)	2,036.7017 (ร้อยละ 98.36)
กสร.	1,069.0265	1,069.0265	996.3348 (ร้อยละ 93.20)	1,013.2391 (ร้อยละ 94.78)
สปส.	24,898.6137	24,898.6137	24,777.4573 (ร้อยละ 99.51)	24,794.7612 (ร้อยละ 99.58)
ภาพรวม	30,353.2265	30,353.2265	29,579.2921 (ร้อยละ 97.45)	30,115.7126 (ร้อยละ 99.22)

ตารางที่ 2 สรุปผลการใช้จ่ายเงินงบประมาณ จำแนกตามงบรายจ่าย

หน่วย : ล้านบาท

งบรายจ่าย	งบที่ได้รับจัดสรร (บาท)	งบประมาณหลังโอน เข้า/โอนออก	เบิกจ่าย	เบิกจ่าย+ก่องหนืผูกพัน
งบบุคลากร	3,185.1973	3,185.1973	3,080.8368 (ร้อยละ 96.72)	3,080.8368 (ร้อยละ 96.72)
งบดำเนินงาน	2,032.1287	2,098.7001	1,900.2235 (ร้อยละ 90.54)	2,023.4996 (ร้อยละ 96.42)
งบลงทุน	261.8836	472.3631	150.0470 (ร้อยละ 31.77)	467.4197 (ร้อยละ 98.95)
งบเงินอุดหนุน	24,008.1352	23,997.1901	23,953.0835 (ร้อยละ 99.82)	23,953.8025 (ร้อยละ 99.82)
งบรายจ่ายอื่น	865.8817	599.7759	495.1013 (ร้อยละ 82.55)	590.1540 (ร้อยละ 98.40)
ภาพรวม	30,353.2265	30,353.2265	29,579.2921 (ร้อยละ 97.45)	30,115.7126 (ร้อยละ 99.22)

ที่มา : กลุ่มงานวิเคราะห์และประเมินผล สำนักนโยบายและยุทธศาสตร์

สำนักงานปลัดกระทรวงแรงงาน
ผลการดำเนินงานแสดงผลผลิต ประจำปีงบประมาณ พ.ศ. 2557
รอบ 12 เดือน (ตุลาคม 2556 – กันยายน 2557)

ผลผลิต/กิจกรรม	เป้าหมายการดำเนินงาน รอบ 12 เดือน	ผลการดำเนินงาน รอบ 12 เดือน
1. การบริหารจัดการด้านแรงงานแก่ประชาชนในพื้นที่/ชุมชน (กิจกรรมข้อ 1.1 นำส่งผลผลิต)	250,000 คน	677,354 คน
1.1 ประสานการให้บริการด้านแรงงาน	250,000 คน	677,354 คน
1.2 บริหารจัดการด้านแรงงานเชิงบูรณาการสู่ประชาชนในพื้นที่/ชุมชน	77,500 คน	995,809 คน
1.3 จัดงานเร่งด่วนและพัฒนาทักษะฝีมือเพื่อบรรเทาความเดือดร้อน ด้านอาชีพ	22,166 คน	49,355 คน
2. ยุทธศาสตร์ แผน ข้อเสนอและระบบการบริหารจัดการแรงงาน (กิจกรรมข้อ 2.5 ไม่นำส่งผลผลิต)	30 เรื่อง	ร้อยละ 97.11
2.1 ศึกษา วิเคราะห์ วิจัย และพัฒนาระบบข้อมูลสารสนเทศและการเตือนภัย	9 เรื่อง	ร้อยละ 97.55
2.2 จัดทำยุทธศาสตร์ แผน และข้อเสนอด้านแรงงาน	10 เรื่อง	ร้อยละ 88.01
2.3 จัดทำข้อเสนอเพื่อกำหนดนโยบายด้านแรงงานระหว่างประเทศ	4 เรื่อง	ร้อยละ 100
2.4 ติดตามและประเมินผลการดำเนินงาน	6 เรื่อง	ร้อยละ 100
2.5 อำนวยการการบริหารจัดการด้านแรงงาน	7 เรื่อง	ร้อยละ 97.17
2.6 เตรียมการรับรองการเปิดการเคลื่อนย้ายแรงงานเสรีภายใต้ประชาคม อาเซียน	1 เรื่อง	ร้อยละ 100
3. ส่งเสริมการขยายตลาดและคุ้มครองแรงงานไทยในต่างประเทศ	450,000 คน 2 เรื่อง	373,853 คน 2 เรื่อง
3.1 คุ้มครองสิทธิประโยชน์แรงงานไทยในต่างประเทศ	450,000 คน	373,853 คน
3.2 ส่งเสริมการขยายและรักษาตลาดแรงงานไทยในต่างประเทศ	2 เรื่อง	2 เรื่อง
4. โครงการเพิ่มประสิทธิภาพเพื่อรองรับการเข้าสู่ประชาคมอาเซียน	5 เรื่อง 380 เล่ม/ปี	5 เรื่อง 380 เล่ม/ปี
4.1 สสำรวจ ศึกษา วิเคราะห์ วิจัยข้อมูลความต้องการแรงงานและ การขาดแคลนแรงงาน ค่าจ้างรายได้	2 เรื่อง	2 เรื่อง
4.2 จัดทำรายงานสถานการณ์และวิเคราะห์ดัชนีชี้วัดภาวะแรงงาน	380 ครั้ง/เล่ม	380 ครั้ง/เล่ม
4.3 ศึกษา วิเคราะห์ พัฒนาระบบคุ้มครองแรงงานกลุ่มเฉพาะ แรงงานนอกระบบ แรงงานคนพิการ และแรงงานผู้สูงอายุ	3 เรื่อง	3 เรื่อง
5. โครงการเพิ่มประสิทธิภาพการให้บริการด้านแรงงาน ในจังหวัดชายแดนภาคใต้	380 คน	378 คน
- จัดบัณฑิตแรงงานเพื่อเพิ่มประสิทธิภาพการให้บริการด้านแรงงาน ในพื้นที่จังหวัดชายแดนภาคใต้	380 คน	378 คน

สำนักงานปลัดกระทรวงแรงงาน
การบริหารจัดการด้านแรงงานเชิงบูรณาการสู่ประชาชนในพื้นที่/ชุมชน
รอบ 12 เดือน (ตุลาคม 2556 – กันยายน 2557)

การดำเนินงาน	ต.ค. 56 – ก.ย. 57
การบริหารจัดการด้านแรงงานแก่ประชาชนในพื้นที่/ชุมชน โดยอาสาสมัครแรงงาน 7,255 คน	
• การให้บริการด้านแรงงานแก่ประชาชนในพื้นที่/ชุมชน	284,431 คน
- ด้านจัดหางาน	33,815 คน
- ด้านฝึกอาชีพ/พัฒนาทักษะ	88,921 คน
- ด้านคุ้มครองแรงงานและสวัสดิการ	12,377 คน
- ด้านสิทธิประโยชน์ประกันสังคม	146,465 คน
- ด้านสิทธิประโยชน์แรงงานไทยไปทำงานต่างประเทศ	2,853 คน
การเพิ่มประสิทธิภาพการให้บริการด้านแรงงานในจังหวัดชายแดนภาคใต้ โดยบัณฑิตแรงงาน 378 คน	
• การให้บริการด้านแรงงานแก่ประชาชนในพื้นที่/ชุมชน	39,800 คน
- ด้านจัดหางาน	4,766 คน
- ด้านฝึกอาชีพ/พัฒนาทักษะ	26,485 คน
- ด้านคุ้มครองแรงงานและสวัสดิการ	112 คน
- ด้านสิทธิประโยชน์ประกันสังคม	8,437 คน

สำนักงานปลัดกระทรวงแรงงาน
ส่งเสริมการขยายและรักษาตลาดแรงงานไทยในต่างประเทศ
รอบ 12 เดือน (ตุลาคม 2556 – กันยายน 2557)

สนร./ฝ่ายแรงงาน	จำนวนแรงงานไทยในต่างประเทศ (คน)		
	แรงงาน ถูกกฎหมาย	แรงงาน ผิดกฎหมาย	รวม
1. ซาอุดีอาระเบีย (รียาด)	14,620	600	15,220
2. สหรัฐอาหรับฯ (อาบูดาบี)	29,875	125	30,000
3. ญี่ปุ่น	15,171	4,391	19,562
4. ฮองกง	2,852	1,066	3,918
5. ไต้หวัน (ไทเป)	43,140	29	43,169
6. ไต้หวัน (เกาสง)	16,164	29	16,193
7. สิงคโปร์	11,189	350	11,539
8. บรูไน	2,303	-	2,303
9. มาเลเซีย	16,205	110,000	126,205
10. อิสราเอล	22,500	1,000	23,500
11. เกาหลี	19,339	3,360	22,699
12. เยอรมนี	58,078	-	58,078
13. ลิเบีย	1,367	100	1,467
รวม	252,803	121,050	373,853

หมายเหตุ : ข้อมูลแรงงานผิดกฎหมาย เป็นข้อมูลประมาณการ

ที่มา : สำนักประสานความร่วมมือระหว่างประเทศ สำนักงานปลัดกระทรวงแรงงาน

สำนักงานปลัดกระทรวงแรงงาน
การคุ้มครองสิทธิประโยชน์แรงงานไทยในต่างประเทศ
รอบ 12 เดือน (ตุลาคม 2556 – กันยายน 2557)

สนร./ฝ่ายแรงงาน	จำนวนแรงงานไทยที่มาร้องทุกข์			
	เกี่ยวกับเงินสิทธิประโยชน์		ไม่เกี่ยวกับเงินสิทธิประโยชน์ (ราย)	รวมทั้งสิ้น (ราย)
	(ราย)	(บาท)		
1. ซาอุดีอาระเบีย (รียาด)	-	2,866,193.00	27	27
2. สหรัฐอาหรับฯ (อาบูดาบี)	187	2,028,587.00	100	287
3. ญี่ปุ่น	-	5,279,568.00	5	5
4. ฮองกง	114	4,831,957.00	449	563
5. ใต้หวัน (ไทเป)	4,520	-	491	5,011
6. ใต้หวัน (เกาสง)	625	824,399.00	2,041	2,666
7. สิงคโปร์	727	13,791,947	929	1,656
8. บรูไน	20	3,150,892.90	67	87
9. มาเลเซีย	134	1,344,323.97	3,577	3,711
10. อิสราเอล	1,626	50,288,894.70	341	1,967
11. เกาหลี	315	35,529,168.00	1,794	2,109
12. เยอรมนี	-	-	6	6
13. ลิเบีย	69	1,995,000.00	228	297
รวมทั้งสิ้น	8,337	121,930,930.57	10,055	18,392

ที่มา : สำนักประสานความร่วมมือระหว่างประเทศ สำนักงานปลัดกระทรวงแรงงาน

กรมการจัดหางาน

ผลการดำเนินงานรายผลผลิต ประจำปีงบประมาณ พ.ศ. 2557

รอบ 12 เดือน (ตุลาคม 2556 – กันยายน 2557)

ผลผลิต/กิจกรรม	เป้าหมาย การดำเนินงาน รอบ 12 เดือน	ผลการ ดำเนินงาน รอบ 12 เดือน
1. โครงการเตรียมความพร้อมรองรับการเข้าสู่ประชาคมอาเซียน	250 คน	- คน
- การพัฒนาทรัพยากรมนุษย์ระบบสารสนเทศและกฎหมาย กฎระเบียบ รองรับการเข้าสู่ประชาคมอาเซียน	250 คน	- คน *
2. โครงการป้องกันปัญหาการค้ามนุษย์ด้านแรงงาน		
2.1 การให้ความคุ้มครองคนหางานตามกฎหมายจัดหางานและ คุ้มครองคนหางาน	1,000,000 คน	1,050,757 คน
2.2 สนับสนุนการแก้ไขและป้องกันปัญหาการค้ามนุษย์ ด้านแรงงาน	17,200 คน	18,933 คน
3. คนต่างด้าวได้รับใบอนุญาตทำงาน (กิจกรรมข้อ 3.2 นำส่งผลผลิต)	787,500 คน	1,090,020 คน
3.1 ตรวจสอบการทำงานของคนต่างด้าวและสถานประกอบการ	242,000 คน 36,000 แห่ง	301,716 คน 44,045 แห่ง
3.2 พิจารณาคำขอและจัดทำทะเบียนคนต่างด้าวที่ยื่นขอ ใบอนุญาตทำงาน	787,500 คน	1,090,020 คน
4. โครงการส่งเสริมการจ้างงานและยกระดับรายได้ให้ แรงงาน	124,240 คน	135,453 คน
- สนับสนุนให้เกิดการจ้างงานและยกระดับรายได้	124,240 คน	135,453 คน
5. ประชาชนทุกกลุ่มได้รับบริการส่งเสริมการมีงานทำ	8,541,460 คน	10,049,906 คน
5.1 การให้บริการจัดหางานในประเทศ	636,700 คน	1,038,515 คน
5.2 การให้บริการจัดหางานต่างประเทศ	120,000 คน	119,023 คน
5.3 การให้บริการแนะแนวอาชีพ	784,760 คน	855,461 คน
5.4 การให้บริการข้อมูลข่าวสารตลาดแรงงาน	7,000,000 คน	8,006,907 คน

* โครงการเตรียมความพร้อมรองรับการเข้าสู่ประชาคมอาเซียน ยังไม่มีผลการดำเนินงาน เนื่องจากไม่สามารถดำเนินการตามกระบวนการจัดจ้างที่ปรึกษาได้ทันในปีงบประมาณ พ.ศ. 2557 และกรมการจัดหางานได้ดำเนินการขอเงินงบประมาณเหลือของโครงการดังกล่าวไว้แล้ว

กรมการจัดหางาน

การดำเนินงาน	ต.ค. 56 – ก.ย. 57
การป้องกันปัญหาการค้ำมนุษย์ด้านแรงงาน	
1. แรงงานต่างด้าว/นายจ้าง ได้รับความรู้เกี่ยวกับมาตรการป้องกันและแก้ไขปัญหาการค้ำมนุษย์ด้านแรงงาน	18,399 คน
2. คนหางานที่ได้รับการคุ้มครองตามกฎหมายจัดหางานและคุ้มครองคนหางาน	1,050,757 คน
การให้ความคุ้มครองคนหางานตามกฎหมายจัดหางานและคุ้มครองคนหางาน	
1. โครงการเผยแพร่ความรู้เพื่อป้องกันการหลอกลวงในการทำงานต่างประเทศ	976,974 คน
2. โครงการเคาะประตูบ้านเพื่อป้องกันปัญหาการหลอกลวงคนหางาน	8,842 คน
3. โครงการเครือข่ายชุมชนร่วมรณรงค์ป้องกันการหลอกลวงและลักลอบไปทำงานต่างประเทศ	64,352 คน
การรับเรื่องร้องทุกข์ช่วยเหลือคนหางานให้ได้รับเงินคืนและดำเนินคดีผู้กระทำความผิดกฎหมายจัดหางาน	
1. รับเรื่องร้องทุกข์คนหางาน	472 คน
2. ร้องทุกข์กล่าวโทษผู้กระทำความผิดกฎหมาย	117 คน
3. ช่วยเหลือคนหางาน	473 คน
4. สิทธิประโยชน์เป็นจำนวนเงินที่คนหางานได้รับคืน	3,639,950 บาท
การตรวจสอบการทำงานของคนต่างด้าว	
1. ตรวจสอบคนทำงานต่างด้าว	301,716 คน
2. ตรวจสอบสถานประกอบการที่จ้างคนต่างด้าว	44,045 แห่ง
การพิจารณาและจัดทำทะเบียนคนต่างด้าวที่ยื่นขอใบอนุญาตทำงาน	
1. พิจารณาคำขออนุญาตทำงาน (คนต่างด้าวถูกกฎหมาย)	1,090,020 คน
- ประเภทชั่วคราว (ทั่วไป) (มาตรา 9)	128,790 คน
- ประเภทนำเข้าตาม (MOU) (มาตรา 9)	200,621 คน
- ประเภทผ่านการพิสูจน์สัญชาติ (มาตรา 9)	672,269 คน
- ประเภทส่งเสริมการลงทุน (BOI) (มาตรา 12)	33,040 คน
- ชนกลุ่มน้อย (มาตรา 13)	55,300 คน
2. จัดทำทะเบียนคนต่างด้าวที่ขออนุญาตทำงานคน (ต่างด้าวถูกกฎหมาย)	1,499,061 ครั้ง
- ประเภทชั่วคราว (ทั่วไป) (มาตรา 9)	185,913 ครั้ง
- ประเภทนำเข้าตาม (MOU) แบบนำเข้า (มาตรา 9)	248,591 ครั้ง
- ประเภทผ่านการพิสูจน์สัญชาติ (มาตรา 9)	927,034 ครั้ง
- ประเภทส่งเสริมการลงทุน (BOI) (มาตรา 12)	49,872 ครั้ง
- ชนกลุ่มน้อย (มาตรา 13)	87,651 ครั้ง

กรมการจัดหางาน

การดำเนินงาน	ต.ค. 56 – ก.ย. 57
การส่งเสริมการจ้างงานและยกระดับรายได้	
1. โครงการศูนย์ตรีเทพเพื่อการจ้างงานครบวงจร	21,229 คน
2. โครงการตลาดนัดพบบงานเชิงคุณภาพ	60,390 คน
3. โครงการรับงานสู่บ้านเพื่อเพิ่มรายได้ในครัวเรือน	2,107 คน
- รับงานสู่บ้านเพิ่มรายได้ในครัวเรือน	1,077 คน
- ส่งเสริมการรับงานไปทำที่บ้าน	1,030/86 คน/รุ่น
4. โครงการวันมหกรรมอาชีพ	35,787 คน
5. โครงการสร้างเครือข่ายการแนะแนวอาชีพ	5,221 คน
6. โครงการแนะแนวอาชีพเพื่อการมีงานทำ	11,498 คน
- แนะนำอาชีพให้นักเรียน นักศึกษาเพื่อเตรียมความพร้อมก่อนเข้าสู่ตลาดแรงงาน	2,548 คน
- แนะนำอาชีพให้เด็กและเยาวชนในสถานพินิจฯ	2,790 คน
- แนะนำอาชีพให้ทหารกองประจำการที่ปลดเป็นทหารกองหนุน	4,138 คน
- แนะนำอาชีพให้ผู้สูงอายุ (60 ปีขึ้นไป)	1,667/162 รุ่น/คน
- แนะนำอาชีพให้คนพิการและผู้ดูแลคนพิการ	355 คน
ประชาชนได้รับบริการส่งเสริมการมีงานทำ	
1. การบริการจัดหางานในประเทศ	1,016,509 คน
- กิจกรรมให้บริการจัดหางาน ณ สำนักงาน	200,712 คน
- กิจกรรมให้บริการจัดหางานแก่ผู้ประกันตนกรณีว่างงาน	563,937 คน
- กิจกรรมมีงานทำนำชุมชนเข้มแข็ง	104,865 คน
- กิจกรรมการเคลื่อนย้ายแรงงานอย่างเป็นระบบ	5,230 คน
- กิจกรรมนัดพบแรงงาน (ใหญ่+ย่อย)	122,999 คน
- กิจกรรมบริการจัดหางานและคุ้มครองคนหางานตลอด 24 ชั่วโมง	18,766 คน
2. ตำแหน่งงานว่าง (ในประเทศ)	443,870 อัตรา
- ผู้ลงทะเบียนสมัครงาน	492,512 คน
- ผู้ได้รับการบรรจุงาน	371,635 คน

กรมการจัดหางาน

การดำเนินงาน	ต.ค. 56 – ก.ย. 57
3. การให้บริการจัดหางานต่างประเทศ	119,023 อัตรา
- บริษัทจัดหางานจัดส่ง	34,846 คน
- กรมการจัดหางานจัดส่ง	10,097 คน
- เดินทางด้วยตนเอง+เดินทางประเภท Re-Entry	61,999 คน
- บริษัท/นายจ้างพาไปทำงาน	7,082 คน
- บริษัท/นายจ้างพาไปฝึกงาน	4,999 คน
4. การให้บริการจัดหางานแก่กลุ่มคนพิเศษ	22,012 อัตรา
4.1 จัดหางานพิเศษสำหรับผู้พิการ	1,945 คน
4.2 จัดหางานพิเศษสำหรับนักเรียน นักศึกษา	15,902 คน
4.3 จัดหางานให้ผู้สูงอายุ คนพิการได้รับการส่งเสริมการมีงานทำ	4,165 คน
- จัดหางานให้คนพิการมีงานทำ	4,038 คน
- ส่งเสริมคนพิการมีงานทำในหน่วยงานภาครัฐ	93 คน
- สร้างโอกาสการมีงานทำให้ผู้สูงอายุเพื่อเพิ่มประสิทธิภาพ	34 คน
5. การให้บริการแนะแนวอาชีพ	855,461 คน
- แนะนำอาชีพให้นักเรียน/นักศึกษา ก่อนเข้าสู่ตลาดแรงงาน	228,816 คน
- แนะนำอาชีพผู้ประกันตน (กรณีว่างงาน)/ประชาชนทั่วไป	302,576 คน
- แนะนำอาชีพระดับหมู่บ้าน	324,069 คน
6. การให้บริการข้อมูลข่าวสารตลาดแรงงาน	8,006,907 คน
- การเผยแพร่ข้อมูลข่าวสารด้านแรงงาน	8,006,907 คน
7. การจัดทำฐานข้อมูลแรงงานที่มีทักษะพิเศษ	4,024 คน
8. การจัดทำทะเบียนกำลังแรงงาน	270,441 คน
- นักเรียน/นักศึกษา	252,043 คน
- ทหารกองประจำการ	18,398 คน
9. การขยายเครือข่ายข้อมูลข่าวสารตลาดแรงงานทั่วประเทศ (องค์กรปกครองส่วนท้องถิ่น/สถานประกอบการ/สถานศึกษา)	1,068 แห่ง

กรมการจัดหางาน

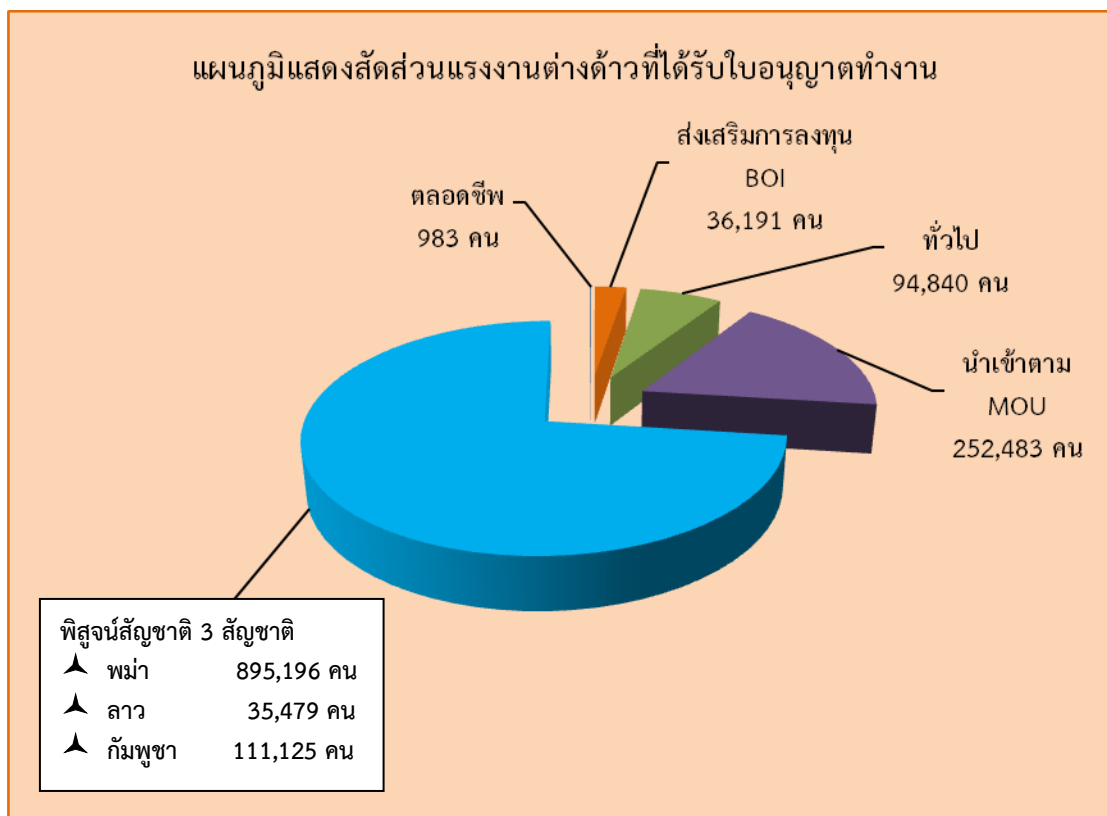
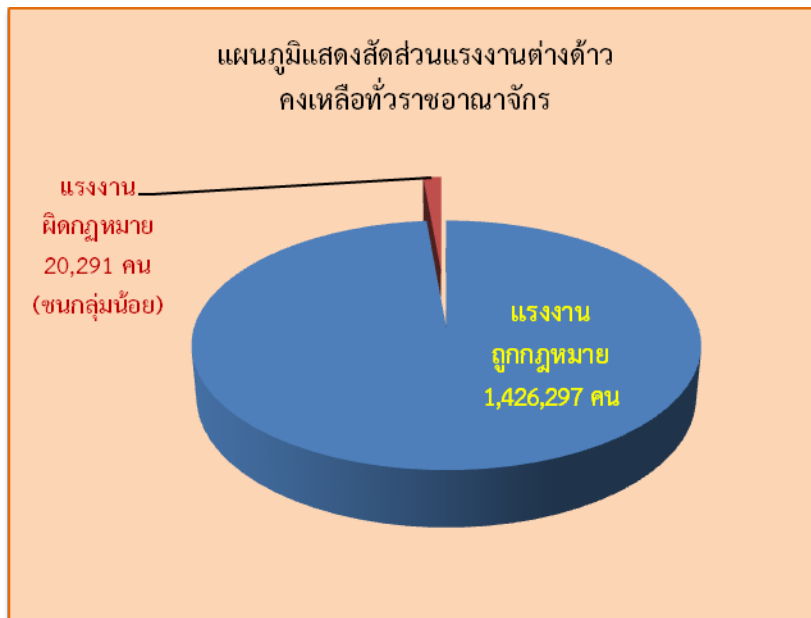

ที่มา : ข้อมูล MOU (นำเข้าและพิสูจน์สัญชาติ) จากแบบรายงานอิเล็กทรอนิกส์ ฝ่ายสารสนเทศฯ กองแผนงานและสารสนเทศ กรมการจัดหางาน
 หมายเหตุ : มาตรา 9 หมายถึง คนต่างด้าวซึ่งเข้ามาในราชอาณาจักรเป็นการชั่วคราว ตามกฎหมายว่าด้วยคนเข้าเมือง จำแนกเป็น 4 ประเภท ดังนี้ (1) ประเภททั่วไป (2) ประเภทเข้ามาทำงานอันจำเป็นเร่งด่วน (3) ประเภทตลอดชีพ (4) ประเภทข้อตกลงว่าด้วยการจ้างแรงงานกับประเทศคู่ภาคี

มาตรา 12 หมายถึง คนต่างด้าวซึ่งเข้ามาทำงานในราชอาณาจักร ตามกฎหมายพิเศษ ได้แก่ กฎหมายว่าด้วยการส่งเสริมการลงทุน และกฎหมายอื่น

มาตรา 13 (1) หมายถึง คนต่างด้าวที่ถูกเนรเทศ ตามกฎหมายว่าด้วยการเนรเทศ และได้รับการผ่อนผัน ให้ไปประกอบอาชีพ ณ ที่แห่งใดแทนการเนรเทศหรืออยู่ในระหว่างรอการเนรเทศและ (2) หมายถึง คนต่างด้าวเข้ามาหรืออยู่ในราชอาณาจักรโดยไม่ได้รับอนุญาต ตามกฎหมายว่าด้วยคนเข้าเมืองแต่ได้รับอนุญาตให้อยู่ในราชอาณาจักรเป็นการชั่วคราว เพื่อรอการส่งกลับออกไปนอกราชอาณาจักร ตามกฎหมายว่าด้วยคนเข้าเมือง

กรมพัฒนาฝีมือแรงงาน
ผลการดำเนินงานรายผลผลิต ประจำปีงบประมาณ พ.ศ. 2557
รอบ 12 เดือน (ตุลาคม 2556 – กันยายน 2557)

ผลผลิต/กิจกรรม	เป้าหมาย การดำเนินงาน รอบ 12 เดือน	ผลการ ดำเนินงาน รอบ 12 เดือน
1. เพิ่มประสิทธิภาพของแรงงานรองรับประชาคมเศรษฐกิจอาเซียน	39,860 คน	37,040 คน
1.1 พัฒนาฝีมือและศักยภาพแรงงานกลุ่มเครือข่ายแรงงานนานาชาติ	1,000 คน	1,586 คน
1.2 เพิ่มขีดความสามารถของแรงงานรองรับประชาคมอาเซียน	38,860 คน	35,454 คน
2. พัฒนาศักยภาพฝีมือแรงงานทั้งระบบให้สอดคล้อง กับความต้องการของตลาดแรงงาน	3,303,303 คน	4,294,363 คน
2.1 พัฒนาฝีมือเพื่อเพิ่มโอกาสในการประกอบอาชีพ	1,413 คน	12,553 คน
2.2 พัฒนา/ส่งเสริมการประกอบอาชีพ	1,400 คน	2,288 คน
2.3 ทดสอบมาตรฐานฝีมือแรงงาน	36,910 คน	42,990 คน
2.4 ยกระดับฝีมือและพัฒนาศักยภาพแรงงาน	1,400 คน	12,698 คน
2.5 จัดทำหลักเกณฑ์ พัฒนา/ส่งเสริมมาตรฐานฝีมือแรงงาน	20 สาขา	13 สาขา
2.6 พัฒนาฝีมือและศักยภาพแรงงานก่อนเข้าสู่ตลาดแรงงาน	1,400 คน	3,035 คน
2.7 พัฒนาระบบการฝึกอบรมฝีมือแรงงาน	70 หลักสูตร	128 หลักสูตร
2.8 ส่งเสริมและสนับสนุนให้สถานประกอบการกิจการดำเนินการ ฝึกอบรมฝีมือแรงงานตาม พ.ร.บ.ส่งเสริมฯ พ.ศ. 2545	3,260,780 คน	4,220,799 คน
3. พัฒนาฝีมือแรงงานไทยให้มีผลิตภาพสูงขึ้นเพิ่มขึ้น ความสามารถในการแข่งขัน	121,200 คน	128,332 คน
- ยกระดับทักษะฝีมือแรงงานให้มีศักยภาพและผลิตภาพเพื่อการแข่งขัน	121,200 คน	128,332 คน
4. โครงการพัฒนาศักยภาพแรงงานเพื่อรองรับการจ่ายค่าจ้าง ตามมาตรฐานฝีมือแรงงาน	14,250 คน	15,469 คน
- พัฒนาศักยภาพแรงงานเพื่อรองรับการจ่ายค่าจ้างตามมาตรฐาน ฝีมือแรงงาน	14,250 คน	15,469 คน

กรมพัฒนาฝีมือแรงงาน

การดำเนินงาน	ต.ค. 56 – ก.ย. 57
การเพิ่มประสิทธิภาพของแรงงานรองรับประชาคมอาเซียน	
1. พัฒนาฝีมือและศักยภาพแรงงานกลุ่มเครือข่ายแรงงานนานาชาติ	1,586 คน
2. เพิ่มขีดความสามารถของแรงงานรองรับประชาคมอาเซียน	35,454 คน
การพัฒนาศักยภาพฝีมือแรงงานทั้งระบบให้สอดคล้องกับความต้องการของตลาดแรงงาน	
1. พัฒนาฝีมือเพื่อเพิ่มโอกาสในการประกอบอาชีพทั้งหมด 12 กิจกรรมย่อย โดยมีโครงการสำคัญ อาทิ	
1.1. ฝึกอบรมฝีมือเพื่อสร้างชีวิตใหม่ให้แก่ผู้ต้องขังในเรือนจำ/สถานพินิจ/ผู้ผ่านการบำบัดยาเสพติด	1,784 คน
1.2 ฝึกอบรมฝีมือให้แก่กลุ่มคนพิการ	176 คน
1.3 ฝึกอบรมฝีมือให้แก่กลุ่มผู้ยากจน	612 คน
1.4 ฝึกอบรมฝีมือให้แก่ทหาร (ก่อนปลดประจำการ)	2,543 คน
1.5 ฝึกอบรมฝีมือให้แก่ นักเรียน นักศึกษา ฯลฯ	1,848 คน
1.6 ฝึกอบรมฝีมือให้แก่กลุ่มอื่น ๆ	2,375 คน
2. พัฒนา/ส่งเสริมการประกอบอาชีพทั้งหมด 2 กิจกรรมย่อย ดังนี้	
2.1 พัฒนาผู้ประกอบการอาชีพอิสระ	2,155 คน
2.2 ส่งเสริมการผลิต ผลิตภัณฑ์สินค้า OTOP	133 คน
3. ทดสอบมาตรฐานฝีมือแรงงานทั้งหมด 10 กิจกรรมย่อย โดยมีโครงการสำคัญ อาทิ	
3.1 ทดสอบมาตรฐานฝีมือแรงงานแห่งชาติ	42,098 คน
3.2 ทดสอบฝีมือคนหางานเพื่อไปทำงานต่างประเทศ	61 คน
3.3 ทดสอบฝีมือแรงงานตามความต้องการของสถานประกอบการ	597 คน
3.4 ทดสอบฝีมือช่างเชื่อมมาตรฐานสากล	81 คน
4. ยกระดับฝีมือและพัฒนาศักยภาพแรงงาน	
- ฝึกยกระดับฝีมือและพัฒนาศักยภาพแรงงานรองรับภาคอุตสาหกรรม	12,698 คน
5. จัดทำหลักเกณฑ์ พัฒนา/ส่งเสริมมาตรฐานฝีมือแรงงาน	13 สาขา
6. พัฒนาฝีมือและศักยภาพก่อนเข้าสู่ตลาดแรงงาน	
- ฝึกเตรียมความพร้อมให้แรงงานก่อนเข้าสู่ตลาดแรงงานภาคอุตสาหกรรม	3,035 คน

กรมพัฒนาฝีมือแรงงาน

การดำเนินงาน	ต.ค. 56 – ก.ย. 57
7. พัฒนาระบบการฝึกอบรมฝีมือแรงงาน	128 หลักสูตร
8. ส่งเสริมและสนับสนุนให้สถานประกอบกิจการดำเนินการฝึกอบรมฝีมือแรงงานตาม พ.ร.บ.ส่งเสริมฯ พ.ศ. 2545	4,220,799 คน
การพัฒนาฝีมือแรงงานไทยให้มีผลผลิตสูงขึ้นเพิ่มขีดความสามารถในการแข่งขัน	
- ยกระดับทักษะฝีมือแรงงานให้มีศักยภาพและผลิตภาพเพื่อการแข่งขัน ได้แก่ ฝึกอบรมแรงงานในสถานประกอบกิจการ แรงงานนอกระบบ แรงงานในภาคเกษตร/อุตสาหกรรม ผู้ประกอบอาชีพอิสระ เป็นต้น	128,332 คน
โครงการพัฒนาศักยภาพแรงงานเพื่อรองรับการจ่ายค่าจ้างตามมาตรฐานฝีมือแรงงาน	
- พัฒนาศักยภาพแรงงานเพื่อรองรับการจ่ายค่าจ้างตามมาตรฐานฝีมือแรงงาน	15,469 คน

กรมสวัสดิการและคุ้มครองแรงงาน
ผลการดำเนินงานรายผลผลิต ประจำปีงบประมาณ พ.ศ. 2557
รอบ 12 เดือน (ตุลาคม 2556 – กันยายน 2557)

ผลผลิต/กิจกรรม	เป้าหมาย การดำเนินงาน รอบ 12 เดือน	ผลการ ดำเนินงาน รอบ 12 เดือน
1. โครงการส่งเสริมการบริหารจัดการด้านแรงงานอย่างเป็นมาตรฐานรองรับการเคลื่อนย้ายแรงงานเสรีอาเซียน (กิจกรรม 1.2 นำส่งผลผลิต)	8,900 คน	9,947 คน
1.1 ส่งเสริมและกำกับดูแลสถานประกอบกิจการให้มีระบบบริหารจัดการแรงงานตามมาตรฐาน	1,200 คน	1,376 คน
1.2 เสริมสร้างองค์ความรู้ด้านแรงงาน ไม่น้อยกว่า	8,900 คน	9,947 คน
2. โครงการป้องกันและแก้ไขปัญหาการค้ามนุษย์ด้านแรงงานและการใช้แรงงานเด็กในรูปแบบที่เลวร้าย	40,300 คน	44,060 คน
- ส่งเสริม พัฒนา และกำกับดูแลให้แรงงานที่เป็นกลุ่มเสี่ยงได้รับการคุ้มครองตามกฎหมาย	40,300 คน	44,060 คน
3. โครงการพัฒนาความร่วมมือในสถานประกอบกิจการเพื่อลดผลกระทบจากการปรับอัตราค่าจ้างขั้นต่ำ	180,300 คน	206,784 คน
- ส่งเสริม พัฒนา และติดตามเฝ้าระวังให้แรงงานได้รับสิทธิประโยชน์ตามกฎหมาย	180,300 คน	206,784 คน
4. โครงการส่งเสริมระบบการจัดการด้านยาเสพติดในสถานประกอบกิจการ	20,000 คน	21,078 คน
- สร้างความรู้ความเข้าใจเกี่ยวกับการป้องกันและแก้ไขปัญหา ยาเสพติด	20,000 คน	21,078 คน
5. แรงงานได้รับสิทธิประโยชน์ตามกฎหมายแรงงาน (กิจกรรม 5.1 และ 5.2 นำส่งผลผลิต)	2,500,000 คน	3,154,131 คน
5.1 กำกับ ดูแล และสนับสนุนให้แรงงานได้รับความรู้ และการคุ้มครองตามกฎหมายคุ้มครองแรงงาน	1,900,000 คน	2,113,094 คน
5.2 กำกับ ดูแล และสนับสนุนให้แรงงานมีความปลอดภัย และสุขภาพอนามัยที่ดีในการทำงาน	600,000 คน	1,041,037 คน

กรมสวัสดิการและคุ้มครองแรงงาน
ผลการดำเนินงานรายผลผลิต ประจำปีงบประมาณ พ.ศ. 2557
รอบ 12 เดือน (ตุลาคม 2556 – กันยายน 2557)

ผลผลิต/กิจกรรม	เป้าหมาย การดำเนินงาน รอบ 12 เดือน	ผลการ ดำเนินงาน รอบ 12 เดือน
5.3 ป้องกันและแก้ไขปัญหาคัดแย้งด้านแรงงาน	11,000 แห่ง	11,235 แห่ง
5.4 ให้คำปรึกษา สนับสนุน การจัดสวัสดิการและกำกับให้ สถานประกอบกิจการปฏิบัติตามกฎหมายเกี่ยวกับสวัสดิการ แรงงาน	11,000 แห่ง	12,447 แห่ง
6. สถานประกอบกิจการมีความรู้ความเข้าใจเกี่ยวกับ มาตรฐานแรงงานไทย ความรับผิดชอบต่อสังคมด้าน แรงงาน		
- จำนวนสถานประกอบกิจการที่เข้ารับการพัฒนาศักยภาพ ตามข้อกำหนดมาตรฐานแรงงานไทย ไม่น้อยกว่า	700 แห่ง	832 แห่ง
- สร้างความรู้ความเข้าใจเกี่ยวกับความรับผิดชอบต่อสังคม ด้านแรงงานและสนับสนุนการจัดทำมาตรฐานแรงงานไทย ในสถานประกอบกิจการ	5,200 แห่ง	5,703 แห่ง

กรมสวัสดิการและคุ้มครองแรงงาน

การดำเนินงาน	ต.ค. 56 – ก.ย. 57
การส่งเสริมการบริหารจัดการด้านแรงงานอย่างเป็นมาตรฐานรองรับการเคลื่อนย้ายแรงงานเสรีอาเซียน	
- ส่งเสริมและกำกับดูแลสถานประกอบกิจการให้มีระบบบริหารจัดการแรงงานตามมาตรฐาน	1,376 คน
- เสริมสร้างองค์ความรู้ด้านแรงงานไม่น้อยกว่า (8,900 คน) (นำเสนอผลผลิต)	9,947 คน
โครงการป้องกันและแก้ไขปัญหาการค้ามนุษย์ด้านแรงงานและการใช้แรงงานเด็กในรูปแบบที่เลวร้าย	
- ส่งเสริม พัฒนา และกำกับดูแลให้แรงงานที่เป็นกลุ่มเสี่ยงได้รับการคุ้มครองตามกฎหมาย โดยมีกิจกรรมอื่น ๆ ที่สำคัญ (ไม่นำส่งผลผลิต) ดังนี้	44,060 คน
1. การตรวจคุ้มครองแรงงานสตรี	
● ตรวจคุ้มครองแรงงานสตรีในสถานประกอบกิจการ	738,412 คน
● ลูกจ้างที่เป็นแรงงานสตรีที่ผ่านการตรวจและได้รับการปฏิบัติถูกต้อง	736,414 คน
2. การตรวจคุ้มครองแรงงานเด็ก	
● ตรวจคุ้มครองแรงงานเด็กในสถานประกอบกิจการ	4,686 คน
● ลูกจ้างที่เป็นแรงงานเด็กที่ผ่านการตรวจและได้รับการปฏิบัติถูกต้อง	4,982 คน
- รณรงค์เผยแพร่ความรู้เรื่องการใช้แรงงานเด็ก	197,725 คน
โครงการพัฒนาความร่วมมือในสถานประกอบกิจการเพื่อลดผลกระทบจากการปรับอัตราค่าจ้างขั้นต่ำ	
- ส่งเสริม พัฒนา และติดตามเฝ้าระวังให้แรงงานได้รับสิทธิประโยชน์ตามกฎหมาย	206,784 คน
โครงการส่งเสริมระบบการจัดการด้านยาเสพติดในสถานประกอบกิจการ	
- สร้างความรู้ความเข้าใจเกี่ยวกับการป้องกันและแก้ไขปัญหาเสพติด	21,078 แห่ง
- ส่งเสริมการจัดทำระบบมาตรฐานการป้องกันและแก้ปัญหาด้านยาเสพติดในสถานประกอบกิจการ	21,078 แห่ง
- ตรวจประเมินในสถานประกอบกิจการจนกระทั่งผ่านเกณฑ์การจัดทำระบบมาตรฐานการป้องกันและแก้ปัญหาด้านยาเสพติดในสถานประกอบกิจการ	2,140 แห่ง

กรมสวัสดิการและคุ้มครองแรงงาน

การดำเนินงาน	ต.ค. 56 – ก.ย. 57
แรงงานได้รับสิทธิประโยชน์ตามกฎหมายแรงงาน (กิจกรรม 1 และ 2 นำส่งผลผลิต)	
1. กำกับดูแลและสนับสนุนให้แรงงานได้รับความรู้และการคุ้มครองตามกฎหมายคุ้มครองแรงงาน	
1.1 ให้คำปรึกษา ชี้แจง แนะนำ ตอบปัญหาเกี่ยวกับสิทธิตามกฎหมายคุ้มครองแรงงาน	162,737 คน
1.2 สนับสนุนเทคนิควิชาการด้านคุ้มครองแรงงานให้แก่แรงงานนอกระบบ	152,911 คน
1.3 การคุ้มครองแรงงานในระบบ	
● ตรวจสอบคุ้มครองแรงงานในสถานประกอบกิจการ	43,703 แห่ง
● ลูกจ้างที่ผ่านการตรวจคุ้มครองแรงงานในสถานประกอบกิจการ	1,501,915 คน
● สถานประกอบกิจการที่ปฏิบัติถูกต้องตามกฎหมายคุ้มครองแรงงาน	43,630 แห่ง
● ลูกจ้างในสถานประกอบกิจการที่ปฏิบัติถูกต้องตามกฎหมายฯ	1,498,041 คน
1.4 การคุ้มครองแรงงานนอกระบบ 2 กรณี	
- ผู้รับงานไปทำที่บ้าน	
● ตรวจสอบคุ้มครองแรงงานนอกระบบ	31,181 คน
● นายจ้าง/ผู้ว่าจ้างที่ผ่านการตรวจคุ้มครองแรงงาน	516 คน
● ลูกจ้างที่ผ่านการคุ้มครองแรงงานและได้รับการปฏิบัติถูกต้อง	6,317 คน
- แรงงานภาคเกษตรกรรม	
● นายจ้าง/สถานประกอบกิจการที่ได้รับการตรวจคุ้มครอง	2,261 แห่ง
● ลูกจ้างที่ผ่านการตรวจคุ้มครองแรงงาน	24,863 คน
● ลูกจ้างที่ผ่านการคุ้มครองแรงงานและได้รับการปฏิบัติถูกต้อง	24,036 คน
2. กำกับ ดูแล และสนับสนุนให้แรงงานมีความปลอดภัยและมีสุขภาพอนามัยที่ดีในการทำงาน	
- ความปลอดภัยในการทำงาน	
● ตรวจสอบความปลอดภัยในสถานประกอบกิจการ	16,042 แห่ง
● ลูกจ้างที่ผ่านการตรวจความปลอดภัยในสถานประกอบกิจการ	912,738 คน
● สถานประกอบกิจการที่ปฏิบัติถูกต้องด้านความปลอดภัยฯ	15,787 แห่ง
● ลูกจ้างในสถานประกอบกิจการที่ปฏิบัติถูกต้องด้านความปลอดภัยฯ	879,320 คน

กรมสวัสดิการและคุ้มครองแรงงาน

การดำเนินงาน	ต.ค. 56 – ก.ย. 57
3. ป้องกันและแก้ไขปัญหาค่าความขัดแย้ง	
- กรณีข้อพิพาทแรงงาน	
● สถานประกอบกิจการที่เกิดข้อพิพาทแรงงาน	93 แห่ง
● ลูกจ้างที่เกี่ยวข้อง	54,272 คน
● ข้อพิพาทที่ยุติ	74 แห่ง
● ลูกจ้างที่เกี่ยวข้องกับสถานประกอบกิจการที่เกิดข้อพิพาทแรงงานยุติ	46,635 คน
- กรณีข้อขัดแย้ง	
● สถานประกอบกิจการที่เกิดข้อขัดแย้ง	160 แห่ง
● ลูกจ้างที่เกี่ยวข้อง	80,828 คน
● สถานประกอบกิจการที่ข้อขัดแย้งยุติ	140 แห่ง
● ลูกจ้างที่เกี่ยวข้องกับสถานประกอบกิจการที่เกิดข้อขัดแย้งยุติ	74,034 คน
- วินิจฉัยและยุติคำร้อง	
● คำร้องที่วินิจฉัยแล้วมีสิทธิได้รับเงิน	5,870 ราย
● ลูกจ้างที่เกี่ยวข้อง	15,045 คน
● ลูกจ้างได้รับเงินสิทธิประโยชน์เป็นเงิน	345.86 ล้านบาท
4. ให้คำปรึกษา สนับสนุน การจัดสวัสดิการและกำกับให้กับสถานประกอบกิจการปฏิบัติ ตามกฎหมายเกี่ยวกับสวัสดิการแรงงาน	
- ส่งเสริมการจัดสวัสดิการแก่แรงงานในระบบ	
● สถานประกอบกิจการที่ได้รับการส่งเสริมสวัสดิการแรงงาน	29,536 แห่ง
● ลูกจ้างที่ได้รับการส่งเสริมสวัสดิการแรงงาน	2,940,272 คน
สถานประกอบกิจการมีความรู้ความเข้าใจเกี่ยวกับมาตรฐานแรงงานไทยความรับผิดชอบ ต่อสังคมด้านแรงงาน	
1. สถานประกอบกิจการที่เข้ารับการพัฒนาศักยภาพตาม ข้อกำหนดมาตรฐานแรงงานไทย	832 แห่ง
2. สร้างความรู้ความเข้าใจเกี่ยวกับความรับผิดชอบต่อสังคมด้านแรงงาน และสนับสนุนการจัดทำมาตรฐานแรงงานไทยในสถานประกอบกิจการ	5,703 แห่ง

สำนักงานประกันสังคม

ผลการดำเนินงานรายผลผลิต ประจำปีงบประมาณ พ.ศ. 2557
รอบ 12 เดือน (ตุลาคม 2556 – กันยายน 2557)

ผลผลิต/กิจกรรม	เป้าหมาย การดำเนินงาน รอบ 12 เดือน	ผลการ ดำเนินงาน รอบ 12 เดือน
1. ผู้ประกันตนได้รับความคุ้มครองด้านการรักษาพยาบาลจากการประกันสังคม - จัดบริการการรักษาพยาบาลที่มีคุณภาพและได้มาตรฐานสำหรับผู้ประกันตน	10,700,000 คน	11,444,138 คน 11,444,138 คน
2. ลูกจ้าง ผู้ประกันตนได้รับความคุ้มครองจากการประกันสังคม (เป็นตัวชี้วัดผลผลิตเฉพาะจำนวนผู้ประกันตนที่ขึ้นทะเบียนฯ)	10,150,000 คน	11,057,105 คน
2.1 ขึ้นทะเบียนกลุ่มเป้าหมาย - จำนวนผู้ประกันตน	10,700,000 คน	11,057,105 คน
- จำนวนสถานประกอบการ	415,000 แห่ง	420,344 แห่ง
- จำนวนลูกจ้าง	8,789,000 คน	9,043,726 คน
- จำนวนนายจ้าง	346,000 ราย	350,985 ราย
2.2 จัดเก็บเงินสมทบ - ร้อยละของจำนวนรายการส่งเงินสมทบผ่านธนาคารไปรษณีย์ อินเทอร์เน็ต ฯลฯ	ร้อยละ 52.00	ร้อยละ 97.05
2.3 จัดบริการสิทธิประโยชน์		
- จำนวนการรับเงินทดแทน	129,000 ราย	92,909 ราย
- จำนวนการรับประโยชน์ทดแทน	34,875,000 ราย	28,032,716 ราย
3. แรงงานนอกระบบได้รับความคุ้มครองจากการประกันสังคม	1,759,000 คน	1,915,680 คน
3.1 ขึ้นทะเบียนแรงงานนอกระบบเป็นผู้ประกันตนตามมาตรา 40	1,759,000 คน	1,915,680 คน
3.2 จัดเก็บเงินสมทบผู้ประกันตนตามมาตรา 40	ร้อยละ 60	ร้อยละ 47.50
3.3 จัดบริการสิทธิประโยชน์สำหรับผู้ประกันตนตามมาตรา 40	22,000 ราย	47,987 ราย
3.4 โครงการออกหน่วยเคลื่อนที่สำหรับผู้ประกันตนตามมาตรา 40	4,224 ครั้ง	11,532 ครั้ง

สำนักงานประกันสังคม

การดำเนินงาน	ต.ค. 56 – ก.ย. 57
1. ผู้ประกันตนได้รับความคุ้มครองด้านการรักษาพยาบาลจากระบบประกันสังคม	
<ul style="list-style-type: none"> จัดบริการการรักษาพยาบาลที่มีคุณภาพและได้มาตรฐานสำหรับผู้ประกันตน 	11,444,138 คน
2. ลูกจ้าง ผู้ประกันตนได้รับความคุ้มครองจากการประกันสังคม	
<ul style="list-style-type: none"> ผู้ประกันตนได้รับความคุ้มครองด้านการรักษาพยาบาลโดยการจัดบริการรักษาพยาบาลที่มีคุณภาพและได้มาตรฐาน 	11,057,105 คน
2.1 การขึ้นทะเบียนกลุ่มเป้าหมาย	
<ul style="list-style-type: none"> ผู้ประกันตนที่ขึ้นทะเบียนกองทุนประกันสังคม 	11,057,105 คน
<ul style="list-style-type: none"> สถานประกอบการที่ขึ้นทะเบียนกองทุนประกันสังคม 	420,344 แห่ง
<ul style="list-style-type: none"> ลูกจ้างขึ้นทะเบียนกองทุนเงินทดแทน 	9,043,726 คน
<ul style="list-style-type: none"> นายจ้างขึ้นทะเบียนกองทุนเงินทดแทน 	350,985 ราย
2.2 การจัดเก็บเงินสงเคราะห์	
<ul style="list-style-type: none"> ร้อยละของจำนวนรายการส่งเงินสมทบผ่านธนาคารไปรษณีย์ อินเทอร์เน็ต ฯลฯ 	ร้อยละ 97.05
2.3 จัดบริการสิทธิประโยชน์	
<ul style="list-style-type: none"> จำนวนการรับเงินทดแทน 	92,909 ราย
<ul style="list-style-type: none"> จำนวนการรับประโยชน์ทดแทน 	28,032,716 ราย
3. แรงงานนอกระบบได้รับความคุ้มครองจากการประกันสังคม	
<ul style="list-style-type: none"> รณรงค์ส่งเสริมการเป็นผู้ประกันตนตามมาตรา 40 	1,915,680 คน
<ul style="list-style-type: none"> - ทางเลือกที่ 1 จ่ายเงินสมทบ 100 บาท/เดือน (จ่ายเอง 70 บาท รัฐสนับสนุน 30 บาท) 	8,065 คน
<ul style="list-style-type: none"> - ทางเลือกที่ 2 จ่ายเงินสมทบ 150 บาท/เดือน (จ่ายเอง 100 บาท รัฐสนับสนุน 50 บาท) 	1,487,335 คน
<ul style="list-style-type: none"> - ทางเลือกที่ 3 จ่ายเงินสมทบ 200 บาท/เดือน (จ่ายเอง 100 บาท รัฐสนับสนุน 100 บาท) 	104,815 คน
<ul style="list-style-type: none"> - ทางเลือกที่ 4 จ่ายเงินสมทบ 300 บาท/เดือน (จ่ายเอง 170 บาท รัฐสนับสนุน 130บาท) 	442 คน
<ul style="list-style-type: none"> - ทางเลือกที่ 5 จ่ายเงินสมทบ 350 บาท/เดือน (จ่ายเอง 200 บาท รัฐสนับสนุน 150 บาท) 	315,023 คน

ผลการดำเนินงานของกองทุนในกำกับดูแลของกระทรวงแรงงาน

การดำเนินงาน	ต.ค. 56 – ก.ย. 57
1. กองทุนประกันสังคม	
● สถานประกอบกิจการที่มีลูกจ้างตั้งแต่ 1 คนขึ้นไป	420,344 แห่ง
● สถานะเงินกองทุน	1,278,034 ล้านบาท
- กรณีไม่รวมภาระผูกพันกรณีชราภาพ	490,208.29 ล้านบาท
● ประโยชน์ทดแทน รวม 7 กรณี	
- เงินประโยชน์ทดแทน	42,620.78 ล้านบาท
- การใช้บริการ	39,975,823 ราย
1) กรณีเจ็บป่วย ตาย ทูพพลภาพ และคลอดบุตร	
- เงินประโยชน์ทดแทน	26,492 ล้านบาท
- การใช้บริการ	25,236,616 ราย
2) กรณีสงเคราะห์บุตรและชราภาพ	
- เงินประโยชน์ทดแทน	11,866 ล้านบาท
- การใช้บริการ	14,619,421 ราย
3) กรณีว่างงาน	
- เงินประโยชน์ทดแทน	4,262.78 ล้านบาท
- การใช้บริการ	119,786 ราย
2. กองทุนเงินทดแทน (กรณีประสบอันตรายเนื่องจากการทำงาน)	
● สถานะเงินกองทุน	45,406 ล้านบาท
● ลูกจ้างที่ขึ้นทะเบียนกองทุน	9,043,726 คน
● นายจ้างที่ขึ้นทะเบียนกองทุน	350,985 ราย
● เงินประโยชน์ทดแทน	2,016.73 ล้านบาท
● จำนวนการรับเงินทดแทน (กรณีการประสบอันตราย)	92,459 ราย

ผลการดำเนินงานของกองทุนในกำกับดูแลของกระทรวงแรงงาน

การดำเนินงาน	ต.ค. 56 – ก.ย. 57
กรมการจัดหางาน	
1. กองทุนเพื่อช่วยเหลือคนหางานไปทำงานในต่างประเทศ (คงเหลือ)	786.40 ล้านบาท
- จำนวนคนหางานที่ได้รับเงินสงเคราะห์จากกองทุน	1,547 คน
- จำนวนเงิน	27.29 ล้านบาท
2. เงินกองทุนเพื่อผู้รับงานไปทำที่บ้าน (คงเหลือ)	15.40 ล้านบาท
- อนุมัติเงินกู้	195 กลุ่ม
- จำนวนเงินที่อนุมัติ	14.49 ล้านบาท

การดำเนินงาน	ต.ค. 56 – ก.ย. 57
กรมพัฒนาฝีมือแรงงาน	
● กองทุนพัฒนาฝีมือแรงงาน (คงเหลือ ณ เดือนสิงหาคม 57)	767.25 ล้านบาท
- รับเงินสมทบ	53.93 ล้านบาท
- รับชำระหนี้	36.59 ล้านบาท

การดำเนินงาน	ต.ค. 56 – ก.ย. 57
กรมสวัสดิการและคุ้มครองแรงงาน	
1. กองทุนเพื่อผู้ใช้แรงงาน (คงเหลือ)	71.90 ล้านบาท
● สหกรณ์ที่ได้รับอนุมัติเงินกู้	9 แห่ง
- เงินที่อนุมัติให้สหกรณ์กู้	67.69 ล้านบาท
● ลูกจ้างที่เป็นสมาชิกสหกรณ์ที่ได้รับอนุมัติเงินกู้	7,789 คน
2. กองทุนสงเคราะห์ลูกจ้าง (คงเหลือ)	229.77 ล้านบาท
● รับเงินค่าปรับตามกฎหมายหมายคุ้มครองแรงงาน	5.32 ล้านบาท
● รับเงินสงเคราะห์ลูกจ้าง	6,056 ราย
- ยอดเงินสงเคราะห์ที่จ่าย	88.67 ล้านบาท

ภาวะการทำงานของประชากรประจำเดือนสิงหาคม 2557

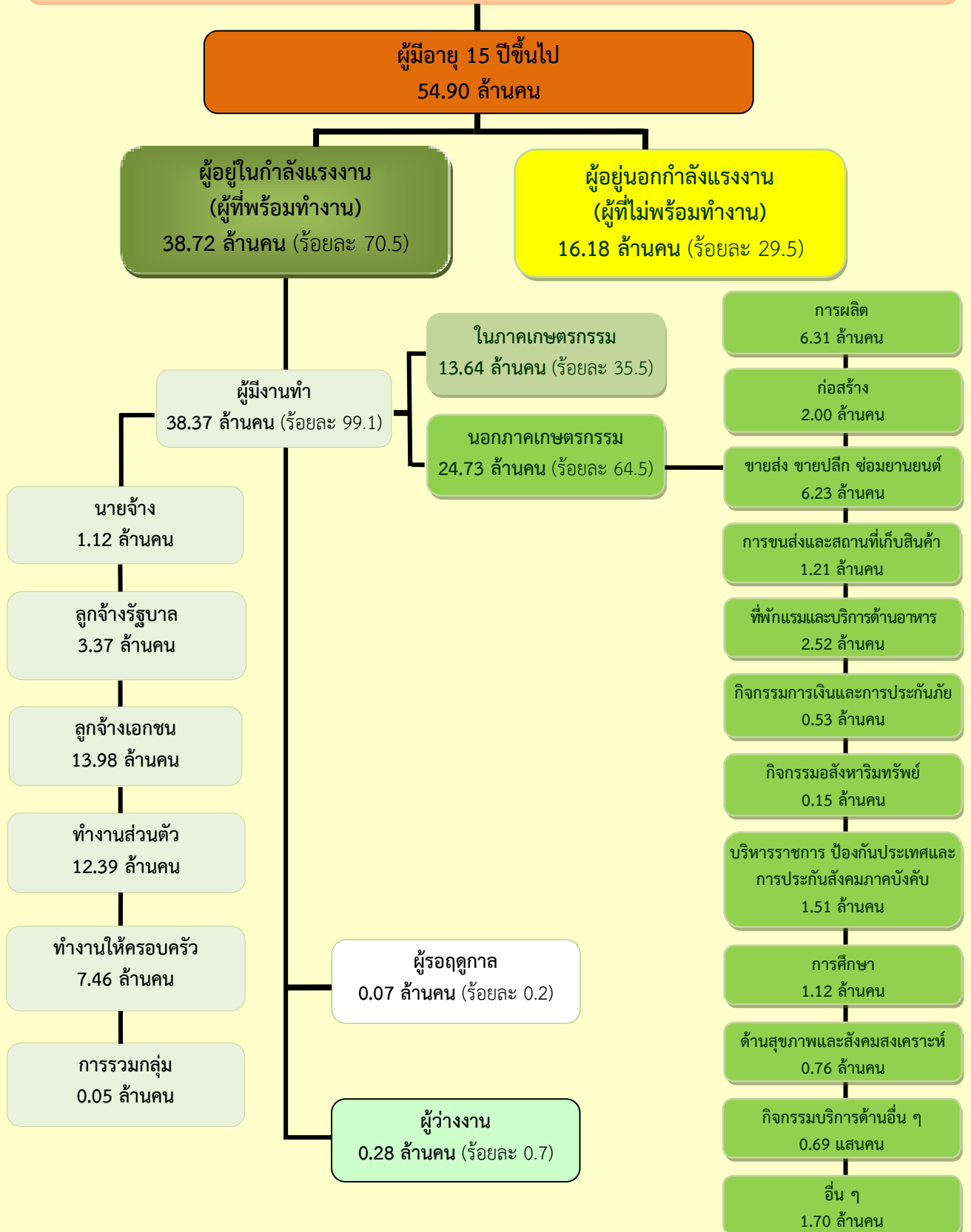

แผนภูมิเปรียบเทียบจำนวนผู้มีงานทำจำแนกตามอุตสาหกรรมที่สำคัญ
เดือนสิงหาคม พ.ศ. 2557 กับเดือนสิงหาคม พ.ศ. 2556

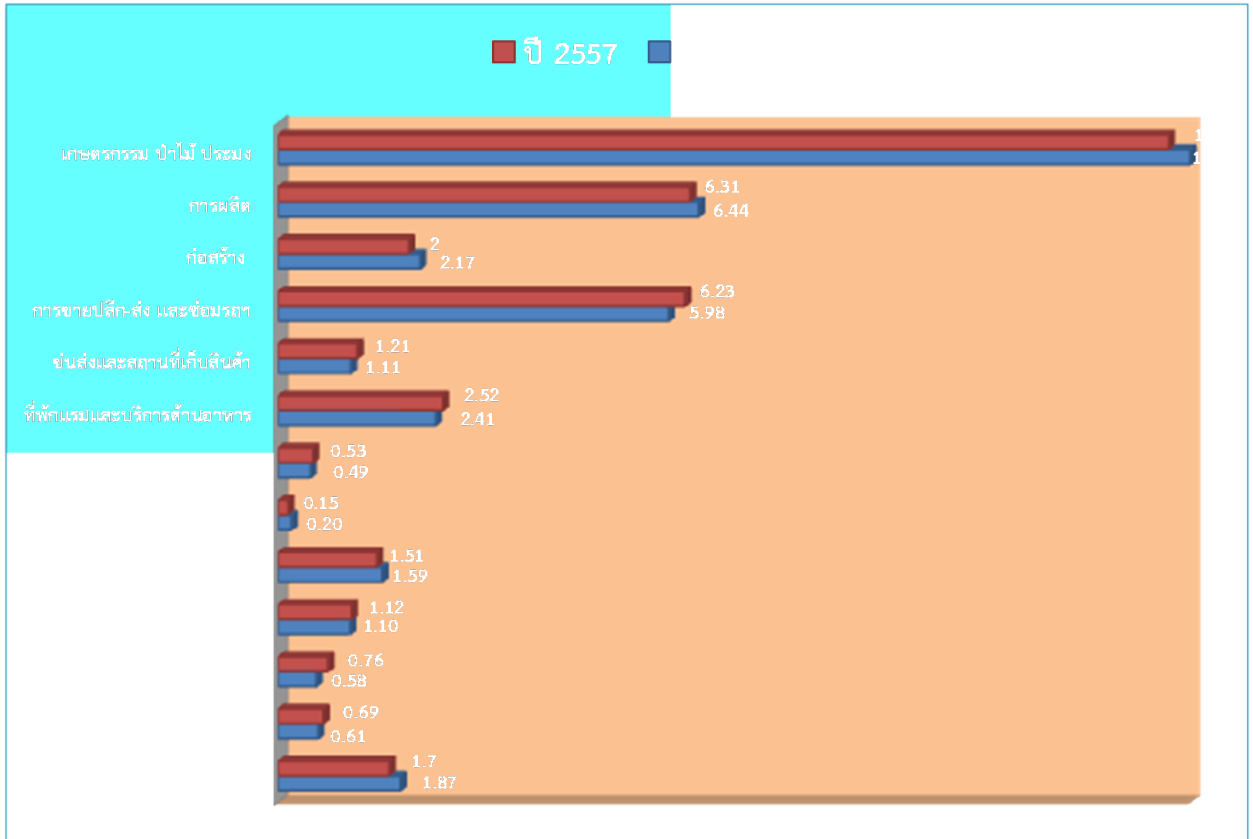

จากการสำรวจของสำนักงานสถิติแห่งชาติเดือนสิงหาคม ปี 2557 เมื่อเปรียบเทียบกับจำนวนผู้มีงานทำในช่วงเวลาเดียวกันกับปี 2556 พบว่าผู้มีงานทำเดือนสิงหาคม 2556 จำนวน 38.20 ล้านคน และเดือนสิงหาคม 2557 จำนวน 38.37 ล้านคน เพิ่มขึ้น 1.7 แสนคน โดยในภาคเกษตรกรรมมีจำนวนผู้ทำงานเดือนสิงหาคม 2556 จำนวน 13.92 ล้านคน และเดือนสิงหาคม 2557 จำนวน 13.64 ล้านคน ลดลง 2.8 แสนคน นอกภาคเกษตรกรรมมีจำนวนผู้ทำงานเดือนสิงหาคม 2556 จำนวน 24.27 และเดือนสิงหาคม 2557 จำนวน 24.73 ล้านคน เพิ่มขึ้น 4.6 แสนคน ซึ่งจำนวนผู้ทำงานนอกภาคเกษตรกรรมที่เพิ่มขึ้นในจำนวนนี้เป็นการเพิ่มขึ้นในสาขาการขายส่ง การขายปลีก การซ่อมยานยนต์ และรถจักรยานยนต์มากที่สุด รองลงมาเป็นสาขาการผลิต การขนส่งและสถานที่เก็บสินค้า สาขากิจกรรมด้านสุขภาพและงานสังคมสงเคราะห์ และสาขา กิจกรรมบริการด้านอื่น ๆ เช่น กิจกรรมบริการเพื่อสร้างเสริมสุขภาพร่างกาย การดูแลสัตว์เลี้ยง การบริการ ซักรีดและซักแห้ง สาขาที่พักแรมและบริการด้านอาหาร สาขากิจกรรมทางการเงิน และการประกันภัย ส่วนสาขาที่ลดลงคือสาขาการบริหารราชการ การป้องกันประเทศ และการประกันสังคมภาคบังคับ สาขาการก่อสร้าง สาขาการศึกษา และที่เหลือกระจายอยู่ในสาขาอื่น ๆ

กราฟแสดงเปรียบเทียบรายได้ส่งกลับ ผ่านธนาคารแห่งประเทศไทยปี 2557 กับ ปี 2556

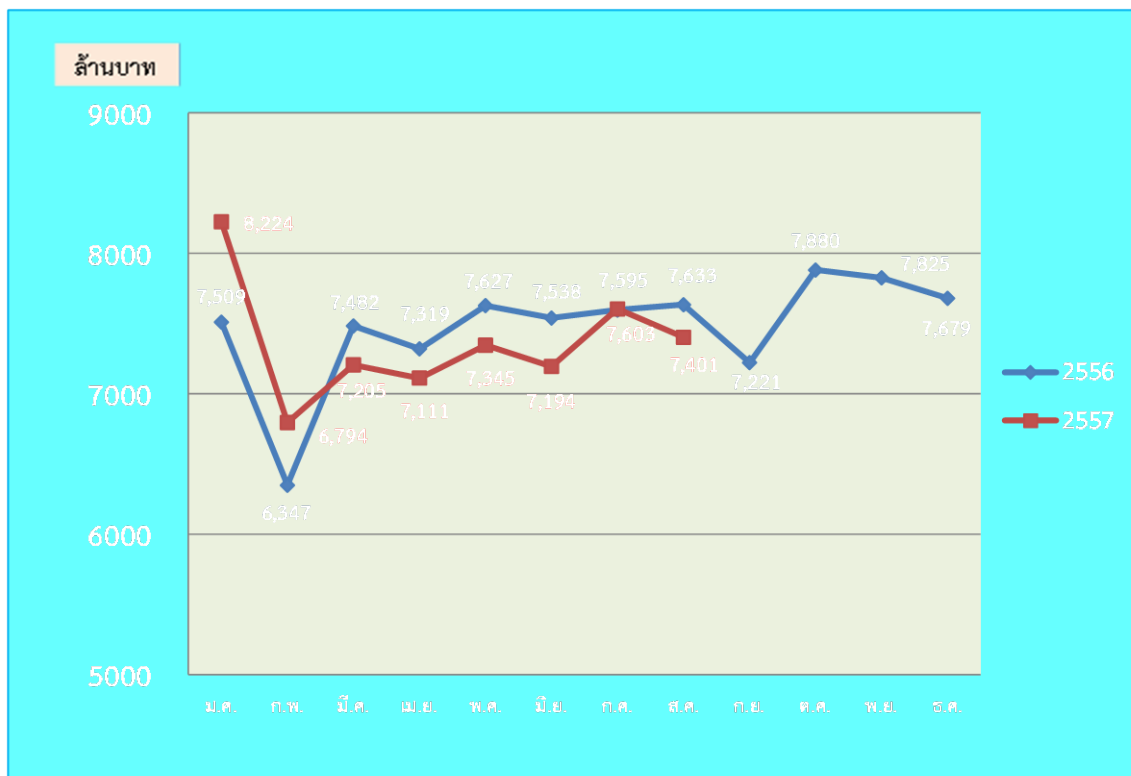

เมื่อเปรียบเทียบรายได้ส่งกลับของแรงงานไทยในต่างประเทศ ปี 2557 กับปี 2556 ในช่วงเวลาเดียวกัน พบว่ารายได้ส่งกลับเดือนสิงหาคม 2557 (7,401 ล้านบาท) ต่ำกว่าเดือนสิงหาคม 2556 (7,633 ล้านบาท) จำนวน 232 ล้านบาท

รายชื่อผู้บริหาร

ชื่อ - สกุล	ตำแหน่ง	หมายเลขโทรศัพท์	
		มือถือ	ที่ทำงาน
พลเอกสุรศักดิ์ กาญจนรัตน์	รัฐมนตรีว่าการกระทรวงแรงงาน	-	0-2246-1881
พลเอกกิตติ ปทุมมาศ	ผู้ช่วยรัฐมนตรีประจำกระทรวง	-	0-2643-4369
	ที่ปรึกษารัฐมนตรี	-	0-2232-1021
พลโท อรรถนพ ศิริศักดิ์	เลขานุการรัฐมนตรี	-	0-2232-1037
นายนคร ศิลปอาชา	ปลัดกระทรวง	081-174-7676	0-2643-4368
นางสาวพรรณณี ศรียุทธศักดิ์	รองปลัดกระทรวง	089-890-7746	0-2232-1089-90
นายอารักษ์ พรหมณี	รองปลัดกระทรวง	085-660-9916	0-2232-1093-4
นายวินัย ลูวิโรจน์	รองปลัดกระทรวง	081-174-9494	0-2232-1124-5
นายประวิทย์ เคียงผล	ผู้ตรวจราชการกระทรวง	081-805-7394	0-2232-1122-3
นายวิษณุ ปาณวร	ผู้ตรวจราชการกระทรวง	089-890-7746	0-2232-1126-7
นายกรีธา สพ์โชค	ผู้ตรวจราชการกระทรวง	085- 483-8607	0-2232-1134
-	ผู้ตรวจราชการกระทรวง	085-660-9916	0-2232-1118-9
-	ผู้ตรวจราชการกระทรวง	081-375-3471	0-2232-1118-9
-	ผู้ตรวจราชการกระทรวง	084-438-7133	0-2232-1118
นายสมเกียรติ บุญทอง	รักษาการในตำแหน่ง ที่ปรึกษากฎหมาย	081-816-9854	0-2247-6291
-	รักษาการในตำแหน่ง ที่ปรึกษาวิชาการแรงงาน	-	0-2245-1327
นายสุเมธ มโหสถ	อธิบดีกรมการจัดหางาน	081-805-7394	0-2248-6866
หม่อมหลวงปทุมทริก สมิตี	อธิบดีกรมพัฒนาฝีมือแรงงาน	081-174-7676	0-2247-6600
นายพีรพัฒน์ พรศิริเลิศกิจ	อธิบดีกรมสวัสดิการและคุ้มครอง แรงงาน	084-700-9972	0-2245-7787
นางปราณิน มุตตาหารัช	เลขาธิการสำนักงานประกันสังคม	098-269-9933	0-2525-2814