

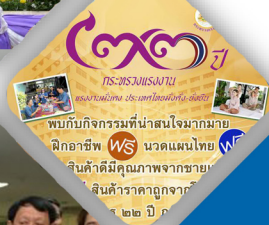

Ministerial Conference
on Labour Cooperation in CLMT
"Enhancing Labour Cooperation
on Migration & Employment in CLMTV"
September 2015



ข้อมูลสำคัญด้านแรงงาน

ประจำเดือนกันยายน 2558

กระทรวงแรงงาน
www.mol.go.th
สายด่วน 1506



วิสัยทัศน์กระทรวงแรงงาน

แรงงานมีศักยภาพสูงเพื่อส่งเสริมขีด

ความสามารถในการแข่งขัน

ทางเศรษฐกิจ มีความมั่นคง

และมีคุณภาพชีวิตที่ดี

วิสัยทัศน์สำนักงานปลัดกระทรวงแรงงาน

เป็นองค์กรนำในการบริหารจัดการยุทธศาสตร์ด้านแรงงาน

อำนวยความสะดวกให้เกิดการทำงานเชิงบูรณาการอย่างมีประสิทธิภาพ

ค่านิยมหลักของสำนักงานปลัดกระทรวงแรงงาน

BEST

B = Belief

เชื่อมั่นศรัทธาในองค์กร

E = Effectiveness

ทำงานอย่างมุ่งประสิทธิภาพ

S = Strategy

มียุทธศาสตร์เป็นผู้นำในการทำงาน

T = Teamwork

ร่วมกันทำงานเป็นทีมเชิงรุก

จัดทำโดย

สำนักนโยบายและยุทธศาสตร์ กลุ่มงานวิเคราะห์และประเมินผล



ติดตามตัวชี้วัดและรายงาน>ระบบข้อมูลผู้บริหาร

รายงานสำคัญผู้บริหาร

- สำนักงานปลัดกระทรวงแรงงาน
- กรมการจัดหางาน
- กรมพัฒนาฝีมือแรงงาน
- กรมสวัสดิการและคุ้มครองแรงงาน
- สำนักงานประกันสังคม

สาระสำคัญประกอบด้วย

- ภาวะการทำงานของประชากร
- รายงานกราฟข้อมูลสำคัญ

ข้อมูลการทำงานของประชากรประจำเดือน กันยายน 2558

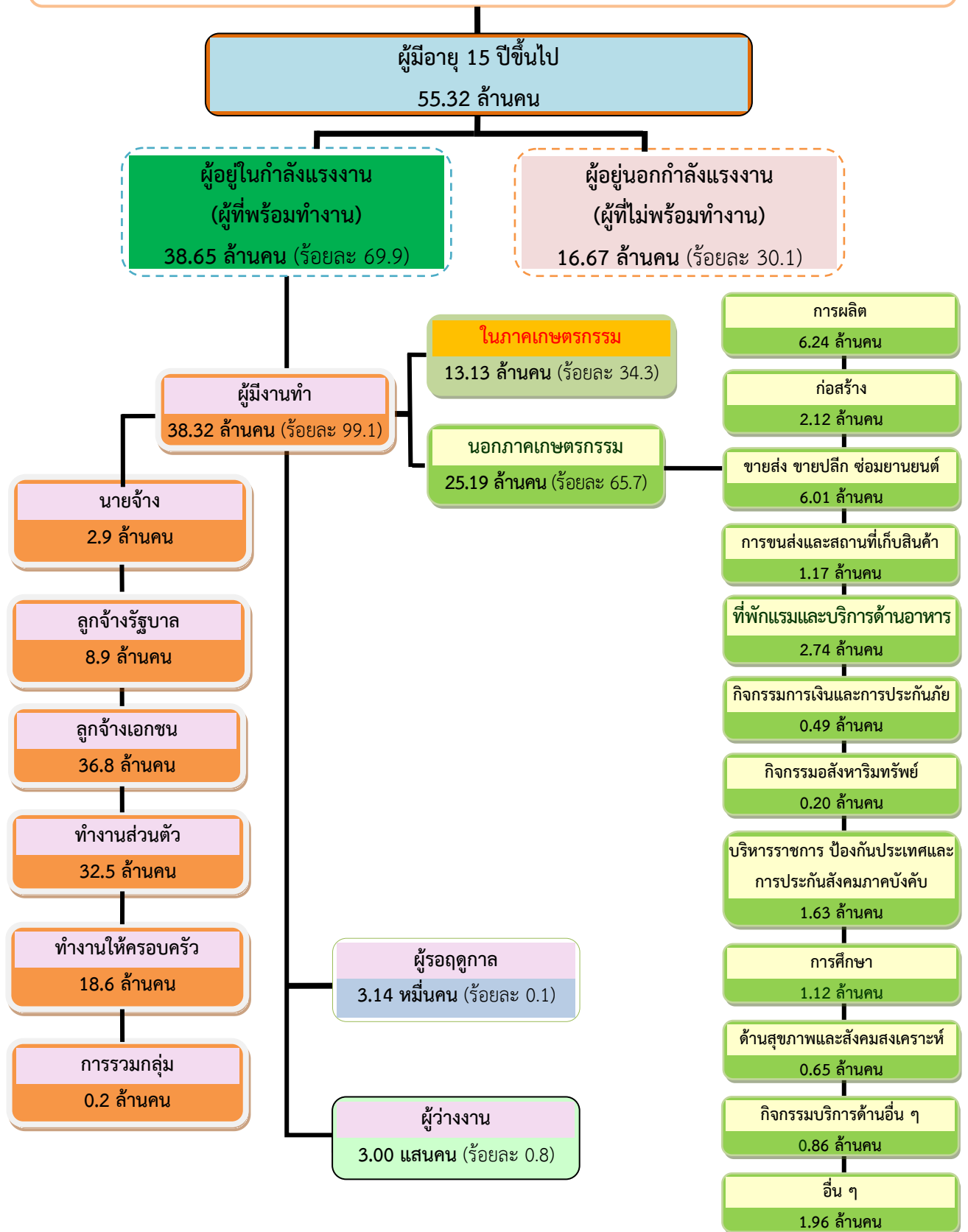

สรุปผลการใช้จ่ายเงินงบประมาณรายจ่ายประจำปีงบประมาณ พ.ศ. 2558

เดือนตุลาคม 2557 – กันยายน 2558

ตารางที่ 1 สรุปผลการใช้จ่ายเงินงบประมาณ จำแนกตามหน่วยงาน

หน่วย : ล้านบาท

หน่วยงาน	งบที่ได้รับจัดสรร (บาท)	งบประมาณหลังโอนเข้า/โอนออก	เบิกจ่าย	เงินกันเหลือมี PO	เงินกันเหลือไม่มี หนี้ผูกพัน/จูงใจ
สป.	1,263.5946	1,263.5946	1,214.3831 (ร้อยละ 96.11)	7.4116 (ร้อยละ 96.11)	6.6200 (ร้อยละ 96.69)
กกจ.	1,160.0531	1,160,0531	1,133.0385 (ร้อยละ 97.67)	20.6124 (ร้อยละ 99.45)	-
กพร.	2,119.5692	2,119.5692	1,975.9764 (ร้อยละ 93.23)	112.7429 (ร้อยละ 93.23)	16.6490 (ร้อยละ 98.54)
กสร.	1,102.6567	1,102.6567	1,080.7731 (ร้อยละ 98.02)	10.7191 (ร้อยละ 98.99)	-
สปส.	27,992.4582	27,992.4582	27,983.8170 (ร้อยละ 99.97)	-	-
ภาพรวม	33,638.3318	33,638.3318	33,387.9883 (ร้อยละ 99.26)	23.2690 (ร้อยละ 99.25)	75.5883 (ร้อยละ 99.25)

ตารางที่ 2 สรุปผลการใช้จ่ายเงินงบประมาณ จำแนกตามงบรายจ่าย

หน่วย : ล้านบาท

งบรายจ่าย	งบที่ได้รับจัดสรร (บาท)	งบประมาณหลังโอนเข้า/โอนออก	เบิกจ่าย	เงินกันเหลือมี PO	เงินกันเหลือไม่มี หนี้ผูกพัน/จูงใจ
งบบุคลากร	3,304.7068	3,304.7068	3,260.6803 (ร้อยละ 98.67)	-	-
งบดำเนินงาน	1,745.9245	1,721.0963	1,665.1145 (ร้อยละ 96.75)	21.5506 (ร้อยละ 96.75)	12.5700 (ร้อยละ 98.00)
งบลงทุน	336.8851	369.4232	300.6709 (ร้อยละ 81.39)	61.9359 (ร้อยละ 81.39)	5.6640 (ร้อยละ 98.15)
งบเงินอุดหนุน	27,252.3458	27,251.8585	27,249.7003 (ร้อยละ 99.99)	1.3063 (ร้อยละ 99.99)	-
งบรายจ่ายอื่น	998.4696	991.2469	911.8221 (ร้อยละ 91.99)	66.6932 (ร้อยละ 91.99)	5.0350 (ร้อยละ 98.72)
ภาพรวม	33,638.3318	33,638.3318	33,403.1639 (ร้อยละ 99.25)	-	-

ที่มา : กลุ่มงานคลังและพัสดุ สำนักบริหารกลาง สำนักงานปลัดกระทรวงแรงงาน

สำนักงานปลัดกระทรวงแรงงาน

ผลการดำเนินงานรายผลผลิต/โครงการ ประจำปีงบประมาณ พ.ศ. 2558

รอบ 12 เดือน (1 ตุลาคม 2557 – 30 กันยายน 2558)

ผลผลิต/กิจกรรม	เป้าหมายการดำเนินงาน ทั้งปี	ผลการดำเนินงาน รอบ 11 เดือน	ผลการดำเนินงาน รอบ 12 เดือน
1. โครงการ : กระทรวงแรงงานพบประชาชน	100,000 คน	155,353 คน	155,353 คน
- จัดบริการด้านแรงงานเพื่อพัฒนาคุณภาพชีวิตและเสริมสร้างความปรองดอง	100,000 คน	155,353 คน	155,353 คน
2. โครงการ : เสริมสร้างธรรมาภิบาลและต่อต้านการทุจริตและประพฤติมิชอบ	280 คน	287 คน	287 คน
- เสริมสร้างธรรมาภิบาล ป้องกันและลดความเสี่ยงในการเกิดทุจริตประพฤติมิชอบ	280 คน	287 คน	287 คน
3. โครงการ : เพิ่มประสิทธิภาพข้อมูลด้านแรงงานเพื่อรองรับการเข้าสู่ประชาคมอาเซียน			
3.1 สำรวจ ศึกษา วิเคราะห์ วิจัยข้อมูลความต้องการแรงงานและการขาดแคลนแรงงาน ฐานข้อมูลกลางด้านตลาดแรงงานในภูมิภาคอาเซียนและร่างมาตรฐานแรงงานอาเซียน	3 เรื่อง	ร้อยละ 93.33	ร้อยละ 100
3.2 จัดทำรายงานสถานการณ์และวิเคราะห์ดัชนีชี้วัดภาวะแรงงาน	380 เล่ม/ปี	380 เล่ม/ปี	380 เล่ม/ปี
3.3 ศึกษา วิเคราะห์ พัฒนาระบบคุ้มครองแรงงานกลุ่มเฉพาะ (แรงงานนอกระบบ แรงงานคนพิการและแรงงานผู้สูงอายุ)	1 เรื่อง	ร้อยละ 100	ร้อยละ 100
3.4 เสริมสร้างศักยภาพด้านแรงงานรองรับประชาคมอาเซียน	660 คน	748 คน	748 คน
4. โครงการ: เพิ่มประสิทธิภาพการให้บริการด้านแรงงานในจังหวัดชายแดนภาคใต้	380 คน	380 คน	380 คน
- จัดบัณฑิตแรงงานเพื่อเพิ่มประสิทธิภาพการให้บริการด้านแรงงานในพื้นที่จังหวัดชายแดนภาคใต้	380 คน	380 คน	380 คน
5. โครงการมหกรรมด้านแรงงานเฉลิมพระเกียรติ	3,800 คน	41,231 คน	41,231 คน
- จัดกิจกรรมเทิดพระเกียรติสมเด็จพระเทพรัตนราชสุดาฯ สยามบรมราชกุมารี	3,800 คน	41,231 คน	41,231 คน
6. ผลผลิต : ประชาชนวัยแรงงานในพื้นที่ได้รับบริการด้านแรงงาน	250,000 คน	575,092 คน	642,849 คน
6.1 ประสานการให้บริการด้านแรงงาน	250,000 คน	575,092 คน	642,849 คน
6.2 บริหารจัดการด้านแรงงานเชิงบูรณาการสู่ประชาชนในพื้นที่/ ชุมชน	77,500 คน	530,269 คน	565,512 คน
6.3 จัดงานเร่งด่วนและพัฒนาทักษะฝีมือเพื่อบรรเทาความเดือดร้อนด้านอาชีพ	20,144 คน	57,138 คน	65,740 คน

สำนักงานปลัดกระทรวงแรงงาน

ผลการดำเนินงานรายผลผลิต/โครงการ ประจำปีงบประมาณ พ.ศ. 2558

รอบ 12 เดือน (1 ตุลาคม 2557 – 30 กันยายน 2558)

ผลผลิต/กิจกรรม	เป้าหมายการดำเนินงาน ทั้งปี	ผลการดำเนินงาน รอบ 11 เดือน	ผลการดำเนินงาน รอบ 12 เดือน
7. ผลผลิต : ยุทธศาสตร์ แผน ข้อเสนอ และระบบการบริหารจัดการแรงงาน	28 เรื่อง	28 เรื่อง	28 เรื่อง
7.1 ศึกษา วิเคราะห์ วิจัย และการเตือนภัยด้านแรงงาน	7 เรื่อง	ร้อยละ 97.83	ร้อยละ 100
7.2 จัดทำยุทธศาสตร์ แผน และข้อเสนอด้านแรงงาน	10 เรื่อง	ร้อยละ 98.05	ร้อยละ 100
7.3 จัดทำข้อเสนอเพื่อกำหนดนโยบายด้านแรงงานระหว่างประเทศ	4 เรื่อง	ร้อยละ 100	ร้อยละ 100
7.4 ติดตามและประเมินผลการดำเนินงาน	6 เรื่อง	ร้อยละ 97.41	ร้อยละ 95.83
7.5 อำนวยความสะดวกในการจัดการด้านแรงงาน	8 เรื่อง	ร้อยละ 97.39	ร้อยละ 100
7.6 พัฒนาเทคโนโลยีสารสนเทศและการสื่อสาร	1 เรื่อง	ร้อยละ 91.67	ร้อยละ 100
8. โครงการป้องกันปัญหาการค้ามนุษย์ด้านแรงงาน			
- จัดทำแผนปฏิบัติการป้องกันการค้ามนุษย์ด้านแรงงาน	1 เรื่อง	ร้อยละ 95.46	ร้อยละ 100
9. ผลผลิต : การส่งเสริมขยายตลาดและคุ้มครองแรงงานไทยในต่างประเทศ	330,000 คน	436,578 คน	436,578 คน
9.1 คุ้มครองสิทธิประโยชน์แรงงานไทยในต่างประเทศ	330,000 คน	436,578 คน	436,578 คน
9.2 ขยายและรักษาตลาดแรงงานไทยในต่างประเทศ	2 เรื่อง	3 เรื่อง	3 เรื่อง

สำนักงานปลัดกระทรวงแรงงาน
การบริหารจัดการด้านแรงงานเชิงบูรณาการสู่ประชาชนในพื้นที่/ชุมชน
รอบ 12 เดือน (1 ตุลาคม 2557 – 30 กันยายน 2558)

การดำเนินงาน	ผลการดำเนินงาน รอบ 11 เดือน	ผลการดำเนินงาน รอบ 12 เดือน
การบริหารจัดการด้านแรงงานแก่ประชาชนในพื้นที่/ชุมชน โดยอาสาสมัครแรงงาน 7,255 คน		
● การให้บริการด้านแรงงานแก่ประชาชนในพื้นที่/ชุมชน	227,277 คน	295,034 คน
- ด้านจัดหางาน	21,458 คน	27,980 คน
- ด้านฝึกอาชีพ/พัฒนาทักษะ	72,868 คน	91,926 คน
- ด้านคุ้มครองแรงงานและสวัสดิการ	4,944 คน	9,429 คน
- ด้านสิทธิประโยชน์ประกันสังคม	126,943 คน	164,055 คน
- ด้านสิทธิประโยชน์แรงงานไทยไปทำงาน ต่างประเทศ	1,064 คน	1,644 คน
การเพิ่มประสิทธิภาพการให้บริการด้านแรงงานในจังหวัดชายแดนภาคใต้โดยบัณฑิตแรงงาน 380 คน		
● การให้บริการด้านแรงงานแก่ประชาชนในพื้นที่/ชุมชน	43,277 คน	44,822 คน
- ด้านจัดหางาน	4,361 คน	4,449 คน
- ด้านฝึกอาชีพ/พัฒนาทักษะ	32,992 คน	34,232 คน
- ด้านคุ้มครองแรงงานและสวัสดิการ	120 คน	125 คน
- ด้านสิทธิประโยชน์ประกันสังคม	5,804 คน	6,016 คน

สำนักงานปลัดกระทรวงแรงงาน
ส่งเสริมการขยายและรักษาตลาดแรงงานไทยในต่างประเทศ
รอบ 12 เดือน (1 ตุลาคม 2557 – 30 กันยายน 2558)

สนร./ฝ่ายแรงงาน	จำนวนแรงงานไทยในต่างประเทศ (คน)		
	แรงงาน ถูกกฎหมาย	แรงงาน ผิดกฎหมาย	รวม
1. ซาอุดีอาระเบีย (รียาด)	3,000	10,000	13,000
2. สหรัฐอาหรับฯ (อาบูดาบี)	29,875	125	30,000
3. ญี่ปุ่น	15,475	5,277	20,752
4. ฮองกง	4,054	-	4,054
5. ไต้หวัน (ไทเป)	42,996	37	43,033
6. ไต้หวัน (เกาสง)	16,027	37	16,095
7. สิงคโปร์	8,659	350	9,009
8. บรูไน	1,944	-	1,944
9. มาเลเซีย	37,738	110,000	147,738
10. อิสราเอล	22,500	1,000	23,500
11. เกาหลี	24,009	42,953	66,962
12. เยอรมนี	58,078	-	58,078
13. ลิเบีย	-	-	-
รวม	264,386	169,779	434,165

หมายเหตุ : ข้อมูลแรงงานผิดกฎหมาย เป็นข้อมูลประมาณการ

ที่มา : สำนักประสานความร่วมมือระหว่างประเทศ สำนักงานปลัดกระทรวงแรงงาน

สำนักงานปลัดกระทรวงแรงงาน
การคุ้มครองสิทธิประโยชน์แรงงานไทยในต่างประเทศ
รอบ 12 เดือน (1 ตุลาคม 2557 – 30 กันยายน 2558)

สนร./ฝ่ายแรงงาน	จำนวนแรงงานไทยที่มาร้องทุกข์			
	เกี่ยวกับเงินสิทธิประโยชน์		ไม่เกี่ยวกับเงิน สิทธิประโยชน์ (ราย)	รวมทั้งสิ้น (ราย)
	(ราย)	(บาท)		
1. ชาอูติอาระเบีย (รียาด)	18	-	12	30
2. สหรัฐอาหรับฯ (อาบูดาบี)	8	-	75	83
3. ญี่ปุ่น	14	13,185,648	124	138
4. ฮองกง	31	3,195,197.60	600	631
5. ไต้หวัน (ไทเป)	3,222	-	654	3,876
6. ไต้หวัน (เกาสง)	285	4,022,883.48	3,849	4,134
7. สิงคโปร์	436	4,173,204	934	1,370
8. บรูไน	8	1,827,602	31	39
9. มาเลเซีย	23	280,500	260	283
10. อิสราเอล	1,089	5,982,682	414	1,503
11. เกาหลี	511	50,479,209	2,721	3,232
12. เยอรมนี	-	-	-	-
13. ลิเบีย	1	-	-	1
รวมทั้งสิ้น	5,646	83,146,926.08	9,674	15,320

ที่มา : สำนักประสานความร่วมมือระหว่างประเทศ สำนักงานปลัดกระทรวงแรงงาน

กรมการจัดหางาน

ผลการดำเนินงานรายผลผลิต/โครงการ ประจำปีงบประมาณ พ.ศ. 2558

รอบ 12 เดือน (1 ตุลาคม 2557 – 30 กันยายน 2558)

ผลผลิต/กิจกรรม	เป้าหมาย การดำเนินงาน ทั้งปี	ผลการ ดำเนินงาน รอบ 11 เดือน	ผลการ ดำเนินงาน รอบ 12 เดือน
1. โครงการ: สร้างงาน สร้างบุญ เพื่อความปรองดองสมานฉันท์	2,000 คน	4,002 คน	4,002 คน
- สร้างงาน สร้างบุญให้ความรู้ด้านส่งเสริมการมีงานทำและสิทธิหน้าที่ตามระบอบประชาธิปไตย	2,000 คน	4,002 คน	4,002 คน
2. โครงการ: สร้างเสริมธรรมาภิบาล ป้องกันและลดความเสี่ยงในการเกิดการทุจริตและประพฤติมิชอบ	1,000 คน	1,027 คน	1,027 คน
- การพัฒนาบุคลากรและเสริมสร้างจริยธรรม คุณธรรมและกฎหมายที่เกี่ยวข้องกับการป้องกันและปราบปรามการทุจริตมิชอบ	1,000 คน	1,027 คน	1,027 คน
3. โครงการ : เตรียมความพร้อมรองรับการเข้าสู่ประชาคมอาเซียน	500 คน	516 คน	516 คน
- การพัฒนาทรัพยากรมนุษย์ ระบบสารสนเทศและกฎหมาย กฎระเบียบรองรับการเข้าสู่ประชาคมอาเซียน	500 คน	516 คน	516 คน
4. โครงการ: มหกรรมสร้างงานสร้างอาชีพเฉลิมพระเกียรติ	20,000 คน	20,868 คน	20,868 คน
- สร้างงาน สร้างอาชีพ และจัดนิทรรศการเพื่อเฉลิมพระเกียรติ	20,000 คน	20,868 คน	20,868 คน
5.ผลผลิต : ประชาชนทุกกลุ่มได้รับบริการส่งเสริมการมีงานทำ	8,325,910 คน	10,709,078 คน	11,516,710 คน
5.1การให้บริการจัดหางานในประเทศ	700,000 คน	1,031,930 คน	1,118,012 คน
5.2 การให้บริการจัดหางานต่างประเทศ	100,000 คน	110,940 คน	120,653 คน
5.3 การให้บริการแนะแนวอาชีพ	525,910 คน	574,456 คน	611,393 คน
5.4 การให้บริการข้อมูลข่าวสารตลาดแรงงาน	7,000,000 คน	8,991,752 คน	9,666,652 คน
6. โครงการ : ป้องกันปัญหาการค้ำมนุษย์ด้านแรงงาน	1,016,358 คน	1,071,893 คน	1,113,477 คน
6.1 การให้ความคุ้มครองคนหางานตามกฎหมายจัดหางานและคุ้มครองคนหางาน	1,000,000 คน	1,017,366 คน	1,055,830 คน
6.2 สนับสนุนการแก้ไขและป้องกันปัญหาการค้ำมนุษย์ด้านแรงงาน	16,358 คน	54,527 คน	57,647 คน
7. ผลผลิต : คนต่างด้าวได้รับอนุญาตทำงาน			
7.1 ตรวจสอบการทำงานของคนต่างด้าวและสถานประกอบกิจการ	242,000 คน 36,000 แห่ง	321,683 คน 47,400 แห่ง	345,779 คน 51,120 แห่ง
7.2 พิจารณาคำขอและจัดทำทะเบียนคนต่างด้าวที่ยื่นขอใบอนุญาตทำงาน	1,380,138 คน 1,431,844 ครั้ง	1,900,780 คน 2,276,362 ครั้ง	2,001,692 คน 2,420,211 ครั้ง

กรมการจัดหางาน

การดำเนินงาน	1 ต.ค. 57 – 31 ส.ค. 58	1 ต.ค. 57 – 30 ก.ย. 58
โครงการสร้างงาน สร้างบุญ เพื่อความปรองดองสมานฉันท์		
- สร้างงาน สร้างบุญให้ความรู้ด้านส่งเสริมการมีงานทำและสิทธิหน้าที่ตามระบอบประชาธิปไตย	4,002 คน	4,002 คน
โครงการส่งเสริมธรรมาภิบาล ป้องกันและลดความเสี่ยงในการเกิดการทุจริตและประพฤติมิชอบ		
- การพัฒนาบุคลากรและเสริมสร้างจริยธรรมคุณธรรมและกฎหมายที่เกี่ยวข้องกับการป้องกันและปราบปรามการทุจริตและประพฤติมิชอบ	1,027 คน	1,027 คน
โครงการเตรียมความพร้อมรองรับการเข้าสู่ประชาคมอาเซียน		
- การพัฒนาทรัพยากรมนุษย์ ระบบสารสนเทศและกฎหมาย กฎระเบียบรองรับการเข้าสู่ประชาคมอาเซียน	270 คน	270 คน
โครงการมหกรรมสร้างงานสร้างอาชีพเฉลิมพระเกียรติ		
- สร้างงาน สร้างอาชีพ และจัดนิทรรศการเพื่อเฉลิมพระเกียรติ	20,868 คน	20,868 คน
ประชาชนทุกกลุ่มได้รับบริการส่งเสริมการมีงานทำ		
1. ตำแหน่งงานว่าง (ในประเทศ)	424,365 อัตรา	462,719 อัตรา
2. ผู้ลงทะเบียนสมัครงาน	473,953 คน	514,121 คน
3. ผู้ได้รับการบรรจุงาน	382,145 คน	417,707 คน
4. การบริการจัดหางานในประเทศ	1,028,593 คน	1,118,019 คน
4.1 โครงการจัดนัดพบตลาดแรงงานเชิงคุณภาพ	23,096 คน	24,782 คน
4.2 โครงการส่งเสริมการมีงานทำอย่างยั่งยืน	984,094 คน	1,066,886 คน
- กิจกรรมให้บริการจัดหางาน ณ สำนักงาน	174,364 คน	191,420 คน
- กิจกรรมให้บริการจัดหางานแก่ผู้ประกอบการนิเวศน์ว่างงาน	563,834 คน	618,082 คน
- กิจกรรมมีงานทำนำชุมชนเข้มแข็ง	108,074 คน	113,205 คน
- กิจกรรมการเคลื่อนย้ายแรงงานอย่างเป็นระบบ	5,062 คน	5,357 คน
- กิจกรรมนัดพบแรงงาน (ใหญ่+ย่อย)	113,984 คน	118,138 คน
- กิจกรรมบริการจัดหางานและคุ้มครองคนหางานตลอด 24 ชั่วโมง	18,776 คน	20,684 คน

กรมการจัดหางาน

การดำเนินงาน	1 ต.ค. 57 – 31 ส.ค. 58	1 ต.ค. 57 – 30 ก.ย. 58
4.3 การให้บริการจัดหางานแก่กลุ่มคนพิเศษ	21,403 คน	21,918 คน
- จัดหางานพิเศษสำหรับผู้พิการ	1,305 คน	1,326 คน
- จัดหางานพิเศษสำหรับนักเรียน นักศึกษา	15,777 คน	16,068 คน
- จัดหางานให้คนพิการมีงานทำ	4,214 คน	4,408 คน
- ส่งเสริมคนพิการมีงานทำในหน่วยงานภาครัฐ	88 คน	95 คน
- สร้างโอกาสการมีงานทำให้ผู้สูงอายุเพื่อเพิ่มประสิทธิภาพการบรรจุงาน	19 คน	21 คน
5. การให้บริการจัดหางานต่างประเทศ	122,095 คน	120,653 คน
- บริษัทจัดส่งคนหางาน	31,889 คน	35,533 คน
- กรมการจัดหางานจัดส่ง	10,165 คน	11,143 คน
- เดินทางด้วยตนเอง+เดินทางประเภท Re-Entry	67,703 คน	60,592 คน
- บริษัท/นายจ้างพาไปทำงาน	7,871 คน	8,385 คน
- บริษัท/นายจ้างพาไปฝึกงาน	4,467 คน	5,000 คน
6. การให้บริการแนะแนวอาชีพ	574,456 คน	611,393 คน
- แนะนำอาชีพให้นักเรียน นักศึกษา	101,819 คน	107,055 คน
- แนะนำอาชีพให้นักเรียน นักศึกษา ในสถานศึกษา	110,262 คน	116,217 คน
- แนะนำอาชีพให้ผู้ประกันตนกรณีว่างงาน ประชาชนทั่วไป	326,487 คน	349,157 คน
- ศูนย์ตรีเทพเพื่อการจ้างงานแบบครบวงจร	20,431 คน	21,996 คน
- แนะนำอาชีพให้ทหารกองประจำการ	3,694 คน	4,276 คน
- สร้างเครือข่ายการแนะแนวอาชีพ	4,940 คน	5,347 คน
- โครงการเพิ่มอาชีพเพิ่มรายได้	1,621 คน	1,696 คน
- โครงการรับงานสู่บ้านเพิ่มรายได้ในครัวเรือน	899 คน	1,040 คน
- กิจกรรมแนะแนวอาชีพให้เด็กและเยาวชนในสถานพินิจ	2,881 คน	3,091 คน
- โครงการส่งเสริมการรับงานไปทำที่บ้าน	1,003 คน	1,063 คน
- กิจกรรมส่งเสริมการมีงานทำผู้สูงอายุ	419 คน	455 คน
7. การให้บริการเผยแพร่ข้อมูลข่าวสารตลาดแรงงาน	8,991,752 คน	9,666,652 คน
โครงการป้องกันปัญหาการค้ามนุษย์ด้านแรงงาน		
1. การให้ความคุ้มครองคนหางานตามกฎหมายจัดหางานและคุ้มครองคนหางาน	1,017,366 คน	1,055,830 คน
- โครงการเผยแพร่ความรู้เพื่อป้องกันการหลอกลวงในการทำงานต่างประเทศ	942,433 คน	978,858 คน
- โครงการเคาะประตูบ้านเพื่อป้องกันปัญหาการหลอกลวงคนหางาน	8,940 คน	9,222 คน
- โครงการเครือข่ายชุมชนร่วมมรณงค์ป้องกันการหลอกลวงและลักลอบไปทำงานต่างประเทศ	64,561 คน	66,241 คน

กรมการจัดหางาน

การดำเนินงาน	1 ต.ค. 57 – 31 ส.ค. 58	1 ต.ค. 57 – 30 ก.ย. 58
● รับเรื่องร้องทุกข์คนหางาน	1,092 คน	1,135 คน
● ร้องทุกข์กล่าวโทษผู้กระทำความผิดกฎหมาย	340 คน	374 คน
- การรับเรื่องร้องทุกข์ช่วยเหลือคนหางานให้ได้รับเงินคืนและดำเนินคดีผู้กระทำความผิดกฎหมายจัดหางาน	2,512 คน	
● จำนวนคนหางานได้รับการช่วยเหลือ	1,080 ราย	1,135 ราย
● สิทธิประโยชน์เป็นจำนวนเงินที่คนหางานได้รับคืน	2,889,094 บาท	2,892,894 บาท
2. การสนับสนุนแก้ไขและป้องกันปัญหาการค้ำมนุษย์ด้านแรงงาน	54,527 คน	57,647 คน
- โครงการป้องกันการค้ำมนุษย์ด้านแรงงานต่างด้าว	5,573 คน	6,667 คน
- โครงการจัดตั้งศูนย์ประสานแรงงานประมง 7 จังหวัด	48,954 คน	50,980 คน
คนต่างด้าวได้รับใบอนุญาตทำงาน		
1. ตรวจสอบการทำงานต่างด้าว และสถานประกอบกิจการ		
- คนงานต่างด้าว	321,683 คน	345,779 คน
- สถานประกอบกิจการ	47,400 แห่ง	51,120 แห่ง
2. พิจารณาและจัดทำทะเบียนคนต่างด้าวที่ยื่นขอใบอนุญาตทำงาน		
2.1 การพิจารณาคำขออนุญาตทำงาน (คนต่างด้าวถูกกฎหมาย)	1,900,780 คน	1,945,046 คน
- ประเภทจำเป็นเร่งด่วน	11,109 คน	12,167 คน
- ประเภทชั่วคราว (ทั่วไป) (มาตรา 9)	117,374 คน	130,845 คน
- ประเภทนำเข้าตาม (MOU) (มาตรา 9)	247,853 คน	286,695 คน
- ประเภทผ่านการพิสูจน์สัญชาติ (มาตรา 9)	429,570 คน	470,042 คน
- ประเภทส่งเสริมการลงทุน (BOI) (มาตรา 12)	31,885 คน	34,906 คน
- คนต่างด้าวตามมติคณะรัฐมนตรี	- คน	- คน
- คนต่างด้าวทำงานประมงมาตรา 13 (2)	- คน	- คน
- ชนกลุ่มน้อย	52,598 คน	56,646 คน
2.2 การจัดทำทะเบียนคนต่างด้าวที่ขออนุญาตทำงาน (คนต่างด้าวถูกกฎหมาย)	2,276,326 ครั้ง	2,420,211 ครั้ง
- ประเภทจำเป็นเร่งด่วน	11,109 ครั้ง	12,167 ครั้ง
- ประเภทชั่วคราว (ทั่วไป) (มาตรา 9)	173,552 ครั้ง	194,300 ครั้ง
- ประเภทนำเข้าตาม (MOU) (มาตรา 9)	295,344 ครั้ง	340,293 ครั้ง
- ประเภทผ่านการพิสูจน์สัญชาติ (มาตรา 9)	659,655 ครั้ง	723,579 ครั้ง
- ประเภทส่งเสริมการลงทุน (BOI) (มาตรา 12)	46,313 ครั้ง	51,147 ครั้ง
- คนต่างด้าวตามมติคณะรัฐมนตรี	- คน	- คน
- คนต่างด้าวทำงานประมงมาตรา 13 (2)	- คน	- คน
- ชนกลุ่มน้อย	81,622 ครั้ง	88,334 ครั้ง

กรมการจัดหางาน

แผนภูมิแสดงสัดส่วนแรงงานต่างด้าวคงเหลือทำงานอยู่ที่ราชอาณาจักร

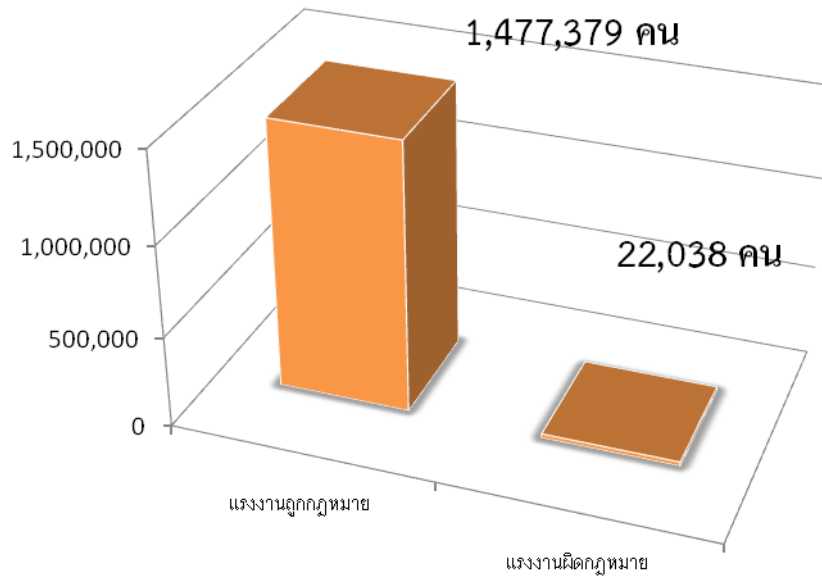

แผนภูมิแสดงสัดส่วนแรงงานต่างด้าวที่ได้รับใบอนุญาตทำงานถูกกฎหมาย

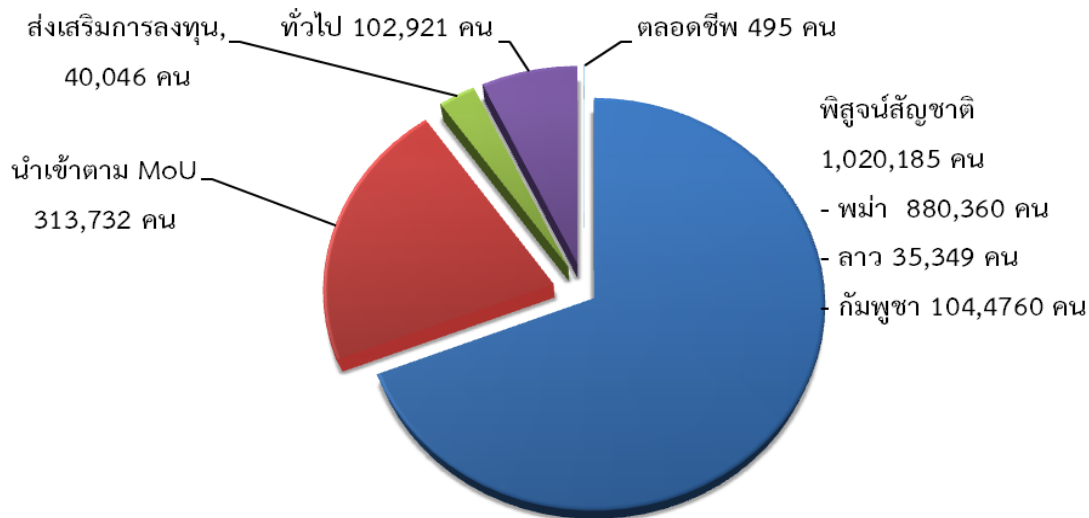

ที่มา : ข้อมูล MoU (นำเข้าและพิจูจน์สัญชาติ) จากแบบรายงานอิเล็กทรอนิกส์ ฝ่ายสารสนเทศฯ กองแผนงานและสารสนเทศ กรมการจัดหางาน (ข้อมูล ณ วันที่ 2 ตุลาคม 2558)

หมายเหตุ : มาตรา 9 หมายถึง คนต่างด้าวซึ่งเข้ามาในราชอาณาจักรเป็นการชั่วคราว ตามกฎหมายว่าด้วยคนเข้าเมือง จำแนกเป็น 4 ประเภท ดังนี้ (1) ประเภททั่วไป (2) ประเภทเข้ามาทำงานอันจำเป็นเร่งด่วน (3) ประเภทตลอดชีพ (4) ประเภทข้อตกลงว่าด้วยการจ้างแรงงานกับประเทศคู่ภาคี

มาตรา 12 หมายถึง คนต่างด้าวซึ่งเข้ามาทำงานในราชอาณาจักร ตามกฎหมายพิเศษ ได้แก่ กฎหมายว่าด้วยการส่งเสริมการลงทุน และกฎหมายอื่น

มาตรา 13 (1) หมายถึง คนต่างด้าวที่ถูกเนรเทศ ตามกฎหมายว่าด้วยการเนรเทศ และได้รับการผ่อนผันให้ไปประกอบอาชีพ ณ ที่แห่งใดแทนการเนรเทศหรืออยู่ในระหว่างรอการเนรเทศและ (2) หมายถึง คนต่างด้าวเข้ามาหรืออยู่ในราชอาณาจักรโดยไม่ได้รับอนุญาตตามกฎหมายว่าด้วยคนเข้าเมืองแต่ได้รับอนุญาตให้อยู่ในราชอาณาจักรเป็นการชั่วคราว เพื่อรอการส่งกลับออกไปนอกราชอาณาจักรตามกฎหมายว่าด้วยคนเข้าเมือง

กรมพัฒนาฝีมือแรงงาน

ผลการดำเนินงานรายผลผลิต/โครงการ ประจำปีงบประมาณ พ.ศ. 2558

รอบ 12 เดือน (1 ตุลาคม 2557 – 30 กันยายน 2558)

ผลผลิต/กิจกรรม	เป้าหมาย การดำเนินงานทั้งปี	ผลการดำเนินงาน รอบ 11 เดือน	ผลการดำเนินงาน รอบ 12 เดือน
1. โครงการ : เสริมสร้างธรรมาภิบาลป้องกันและลดความเสี่ยง ในการเกิดการทุจริตและประพฤติมิชอบ	550 คน	589 คน	589 คน
เสริมสร้างธรรมาภิบาลป้องกันและลดความเสี่ยงในการเกิดการทุจริต และประพฤติมิชอบ	550 คน	589 คน	589 คน
2. ผลผลิต : เพิ่มประสิทธิภาพของแรงงานรองรับประชาคมอาเซียน	122,329 คน	144,020 คน	151,611 คน
2.1 พัฒนาฝีมือและศักยภาพกลุ่มเครือข่ายแรงงานนานาชาติ	1,980 คน	1,677 คน	2,210 คน
2.2 เพิ่มขีดความสามารถของแรงงานรองรับประชาคมอาเซียน	120,349 คน	142,343 คน	149,401 คน
3. โครงการ : ฝึกอบรมฝีมือแรงงานตามโครงการอันเนื่องมาจาก พระราชดำริ	7,020 คน	12,754 คน	13,342 คน
3.1 ฝึกอบรมฝีมือแรงงานตามโครงการอันเนื่องมาจาก พระราชดำริ	3,000 คน	3,511 คน	3,604 คน
3.2 ฝึกอบรมคนพิการร่วมกับมูลนิธิฯ ในสมเด็จพระศรีนคริน นทรา บรมราชชนนี	20 คน	35 คน	59 คน
3.3 ฝึกอาชีพแรงงานกลุ่มเฉพาะ	4,000 คน	9,136 คน	9,592 คน
3.4 จัดตั้งศูนย์ทดสอบมาตรฐานฝีมือแรงงานในสถานประกอบ กิจการเพื่อให้พระบิดาแห่งมาตรฐานการช่างไทย	77 แห่ง	72 แห่ง	87 แห่ง
4. ผลผลิต : พัฒนาศักยภาพฝีมือแรงงานทั้งระบบให้สอดคล้อง กับความต้องการของตลาดแรงงาน และการประกอบอาชีพ	3,471,681 คน	3,969,633 คน	4,528,660 คน
4.1 พัฒนาฝีมือเพื่อเพิ่มโอกาสในการประกอบอาชีพ	1,413 คน	9,740 คน	10,324 คน
4.2 พัฒนา/ส่งเสริมการประกอบอาชีพอิสระ	1,400 คน	2,174 คน	2,273 คน
4.3 ทดสอบมาตรฐานฝีมือแรงงาน	36,910 คน	40,237 คน	44,001 คน
4.4 จัดทำหลักเกณฑ์ พัฒนา/ส่งเสริมมาตรฐานฝีมือแรงงาน	20 สาขา	28 สาขา	28 สาขา
4.5 พัฒนาระบบการฝึกอบรมฝีมือแรงงาน	70 หลักสูตร	77 หลักสูตร	111 หลักสูตร
4.6 ส่งเสริมและสนับสนุนให้สถานประกอบกิจการดำเนินการ ฝึกอบรมฝีมือแรงงานตาม พ.ร.บ.ส่งเสริมฯ พ.ศ. 2545	3,417,708 คน	3,901,807 คน	4,456,177 คน
4.7 ยกย่องทักษะฝีมือแรงงานให้มีศักยภาพและผลิตภาพเพื่อ การแข่งขัน	200 แห่ง	260 แห่ง	260 แห่ง
4.8 พัฒนาศักยภาพแรงงานเพื่อรองรับการจ่ายค่าจ้างตาม มาตรฐานฝีมือแรงงาน	14,250 คน	15,110 คน	15,885 คน
4.9 พัฒนาเทคโนโลยีสารสนเทศและการสื่อสาร	79 แห่ง	79 แห่ง	79 แห่ง

กรมพัฒนาฝีมือแรงงาน

การดำเนินงาน	1 ต.ค. 57 – 31 ส.ค. 58	1 ต.ค. 57 – 30 ก.ย. 58
โครงการเสริมสร้างธรรมาภิบาลป้องกันและลดความเสี่ยงในการเกิดการทุจริตและประพฤติมิชอบ		
- เสริมสร้างธรรมาภิบาลป้องกันและลดความเสี่ยงในการเกิดการทุจริตและประพฤติมิชอบ	589 คน	589 คน
เพิ่มประสิทธิภาพของแรงงานรองรับประชาคมอาเซียน		
1. พัฒนาฝีมือและศักยภาพกลุ่มเครือข่ายแรงงานนานาชาติ	1,677 คน	2,210 คน
2. เพิ่มประสิทธิภาพของแรงงานรองรับประชาคมอาเซียน	142,343 คน	149,401 คน
2.1 พัฒนาขีดความสามารถด้านภาษาให้แก่แรงงานไทยเพื่อรองรับประชาคมอาเซียน	23,690 คน	24,159 คน
2.2 พัฒนาฝีมือแรงงานส่งเสริมศักยภาพอุตสาหกรรมยานยนต์และชิ้นส่วน	6,913 คน	7,384 คน
2.3 พัฒนาศักยภาพแรงงานไทยเพื่อส่งเสริมความสามารถของภาคบริการและการท่องเที่ยว	26,208 คน	27,935 คน
2.4 เพิ่มศักยภาพแรงงานไทยขับเคลื่อนการแข่งขันของภาคอุตสาหกรรมในการเข้าสู่ประชาคมอาเซียน	18,952 คน	19,599 คน
2.5 พัฒนาฝีมือแรงงานรองรับการพัฒนาโครงสร้างพื้นฐาน คมนาคมและการขนส่ง	17,260 คน	17,892 คน
2.6 ฝึกอบรมฝีมือแรงงานรองรับการพัฒนาพื้นที่เศรษฐกิจชายแดน	40,604 คน	43,262 คน
2.7 ฝึกอบรมผู้ประกอบการอาหารรองรับครัวไทยสู่ครัวโลก	7,384 คน	7,665 คน
2.8 พัฒนาศักยภาพแรงงานด้านเทคโนโลยีเพื่อรองรับความต้องการในเขตอุตสาหกรรม	1,332 คน	1,505 คน
โครงการ : ฝึกอบรมฝีมือแรงงานตามโครงการอันเนื่องมาจากพระราชดำริ		
1. ฝึกอบรมฝีมือแรงงานตามโครงการอันเนื่องมาจากพระราชดำริ	3,511 คน	3,604 คน
2. ฝึกอบรมคนพิการร่วมกับมูลนิธิฯ เขียมในสมเด็จพระศรีนครินทร์ราชชนนี	35 คน	59 คน
3. ฝึกอาชีพแรงงานกลุ่มเฉพาะ	9,136 คน	9,592 คน
4. จัดตั้งศูนย์ทดสอบมาตรฐานฝีมือแรงงานในสถานประกอบการเทิดไท้พระบิดาแห่งมาตรฐานการช่างไทย	72 แห่ง	87 แห่ง
พัฒนาศักยภาพฝีมือแรงงานทั้งระบบให้สอดคล้องกับความต้องการของตลาดแรงงานและการประกอบอาชีพ		
1. พัฒนาฝีมือเพื่อเพิ่มโอกาสในการประกอบอาชีพ	9,740 คน	10,324 คน
2. พัฒนา/ส่งเสริมการประกอบอาชีพอิสระ	2,174 คน	2,273 คน
3. ทดสอบมาตรฐานฝีมือแรงงาน	40,802 คน	44,001 คน
4. จัดทำหลักเกณฑ์ พัฒนา/ส่งเสริมมาตรฐานฝีมือแรงงาน	28 สาขา	28 สาขา
5. พัฒนาระบบการฝึกอบรมฝีมือแรงงาน	77 หลักสูตร	111 หลักสูตร
6. ส่งเสริมและสนับสนุนให้สถานประกอบการดำเนินการฝึกอบรมฝีมือแรงงานฯ	3,901,807 คน	4,456,177 คน
7. ยกย่องทักษะฝีมือแรงงานให้มีศักยภาพและผลิตภาพเพื่อการแข่งขัน	260 แห่ง	260 แห่ง
8. พัฒนาศักยภาพแรงงานเพื่อรองรับการจ่ายค่าจ้างมาตรฐานฝีมือแรงงาน	15,110 คน	15,885 คน
9. พัฒนาเทคโนโลยีสารสนเทศและการสื่อสาร	79 แห่ง	79 แห่ง

กรมสวัสดิการและคุ้มครองแรงงาน

ผลการดำเนินงานรายผลผลิต/โครงการ ประจำปีงบประมาณ พ.ศ. 2558

รอบ 12 เดือน (1 ตุลาคม 2557 – 30 กันยายน 2558)

ผลผลิต/กิจกรรม	เป้าหมาย การดำเนินงานทั้งปี	ผลการดำเนินงาน รอบ 11 เดือน	ผลการดำเนินงาน รอบ 12 เดือน
1. โครงการ : แรงงานสมานฉันท์ สร้างสรรค์เศรษฐกิจไทย	5,200 คน	5,520 คน	5,520 คน
- ส่งเสริมสนับสนุนให้แรงงานมีความปรองดองสมานฉันท์	5,200 คน	5,520 คน	5,520 คน
2. โครงการ : เสริมสร้างธรรมาภิบาล ป้องกันและลดความเสี่ยง ในการเกิดการทุจริตและประพฤติมิชอบ	1,500 คน	1,564 คน	1,564 คน
- เสริมสร้างธรรมาภิบาล ป้องกันและลดความเสี่ยงในการเกิด การทุจริตและประพฤติมิชอบ	1,500 คน	1,564 คน	1,564 คน
3. โครงการ: ส่งเสริมการบริหารจัดการด้านแรงงานอย่างเป็น มาตรฐานรองรับการเคลื่อนย้ายแรงงานเสรีอาเซียน	10,250 คน	11,011 คน	11,011 คน
3.1 กำกับดูแลสถานประกอบกิจการให้ปฏิบัติตามแรงงาน โยกย้ายถิ่นฐานตามมาตรฐานแรงงาน	700 แห่ง	711 แห่ง	711 แห่ง
3.2 ส่งเสริมสิทธิด้านแรงงานแก่แรงงานโยกย้ายถิ่นฐาน	10,250 คน	11,011 คน	11,011 คน
4. ผลผลิต : แรงงานได้รับสิทธิประโยชน์ตามกฎหมายแรงงาน	2,800,000 คน	3,468,735 คน	3,506,238 คน
4.1 กำกับ ดูแล และสนับสนุนให้แรงงานมีความรู้ และได้รับ การคุ้มครองตามกฎหมายคุ้มครองแรงงาน	1,700,000 คน	1,927,043 คน	1,992,226 คน
4.2 กำกับ ดูแล และสนับสนุนให้แรงงานมีความปลอดภัยและ สุขภาพอนามัยที่ดีในการทำงาน	600,000 คน	906,855 คน	921,957 คน
4.3 ส่งเสริมและสนับสนุนให้แรงงานได้รับความเป็นธรรมและ เกิดความสมานฉันท์ในวงการแรงงานในการทำงาน	500,000 คน	634,837 คน	592,055 คน
4.4 กำกับ ดูแล และสนับสนุนให้สถานประกอบกิจการจัด สวัสดิการนอกเหนือกฎหมาย	11,000 แห่ง	11,400 แห่ง	11,439 แห่ง
4.5 ส่งเสริม สนับสนุน ให้บุคลากรของกรมและประชาชนเข้าใช้ บริการระบบเทคโนโลยีสารสนเทศของกรม	300,000 ครั้ง	347,267 ครั้ง	378,899 ครั้ง
5. ผลผลิต : สถานประกอบกิจการมีความรู้ ความเข้าใจเกี่ยวกับ มาตรฐานแรงงานไทย ความรับผิดชอบต่อสังคมด้านแรงงาน			
5.1 จำนวนสถานประกอบกิจการที่เข้ารับการพัฒนาศักยภาพ ตามข้อกำหนดมาตรฐานด้านแรงงาน	700 แห่ง	871 แห่ง	871 แห่ง
5.2 สร้างความรู้ ความเข้าใจ ส่งเสริม สนับสนุนและติดตาม ให้สถานประกอบกิจการปฏิบัติตามข้อกำหนดมาตรฐานด้าน แรงงาน	5,200 แห่ง	5,456 แห่ง	5,456 แห่ง

กรมสวัสดิการและคุ้มครองแรงงาน

ผลการดำเนินงานรายผลผลิต/โครงการ ประจำปีงบประมาณ พ.ศ. 2558

รอบ 12 เดือน (1 ตุลาคม 2557 – 30 กันยายน 2558)

ผลผลิต/กิจกรรม	เป้าหมาย การดำเนินงานทั้งปี	ผลการดำเนินงาน รอบ 11 เดือน	ผลการดำเนินงาน รอบ 12 เดือน
6. โครงการ : ป้องกันและแก้ไขปัญหาการค้ำมนุษย์ด้าน แรงงานและการใช้แรงงานเด็กในรูปแบบที่เลวร้าย	50,500 คน	86,956 คน	88,262 คน
- ส่งเสริม พัฒนา และกำกับดูแลให้แรงงานที่เป็นกลุ่ม เสี่ยงได้รับการคุ้มครองตามกฎหมาย	50,500 คน	86,956 คน	88,262 คน
7. โครงการ : ส่งเสริมระบบการจัดการด้านยาเสพติดใน สถานประกอบกิจการ			
7.1 จำนวนแรงงานที่ได้รับความรู้เกี่ยวกับการป้องกันและ แก้ไขปัญหายาเสพติด	1,200,000 คน	1,731,663 คน	1,751,424 คน
7.2 สร้างความรู้ความเข้าใจเกี่ยวกับการป้องกันและแก้ไข ปัญหายาเสพติด	20,000 แห่ง	21,159 แห่ง	21,350 แห่ง
8. โครงการ : ศึกษาวิจัยเพื่อการคุ้มครองแรงงาน	1 เรื่อง	ร้อยละ 66.67	ร้อยละ 83.33
- ศึกษาวิจัยการกำหนดอัตราค่าตอบแทนของผู้รับงานไปทำที่ บ้านในประเทศไทย	1 เรื่อง	ร้อยละ 66.67	ร้อยละ 83.33

หมายเหตุ. – โครงการศึกษาวิจัยการกำหนดอัตราค่าตอบแทนของผู้รับงานไปทำที่บ้านในประเทศไทย

ผลการดำเนินงานเพิ่มขึ้นจากเดือนสิงหาคม 2558 เนื่องจากมีการปรับกระบวนการเพิ่มขึ้น

กรมสวัสดิการและคุ้มครองแรงงาน

การดำเนินงาน	1 ต.ค. 57 – 31 ส.ค. 58	1 ต.ค. 57 – 30 ก.ย. 58
โครงการแรงงานสมานฉันท์ สร้างเศรษฐกิจไทย		
- ส่งเสริม สนับสนุนให้แรงงานมีความปรองดองสมานฉันท์	5,520 คน	5,520 คน
โครงการเสริมสร้างธรรมาภิบาลป้องกันและลดความเสี่ยงในการเกิดการทุจริตและประพฤติมิชอบ		
- เสริมสร้างธรรมาภิบาลป้องกันและลดความเสี่ยงในการเกิดการทุจริตและประพฤติมิชอบ	1,564 คน	1,564 คน
โครงการเสริมสร้างการบริหารจัดการด้านแรงงานอย่างเป็นมาตรฐานรองรับการเคลื่อนย้ายแรงงานเสรีอาเซียน		
1. กำกับดูแลสถานประกอบกิจการให้ปฏิบัติตามแรงงานโยกย้ายถิ่นฐานตามมาตรฐานแรงงาน	711 แห่ง	711 แห่ง
2. ส่งเสริมสิทธิด้านแรงงานแก่แรงงานโยกย้ายถิ่นฐาน	11,011 คน	11,011 คน
แรงงานได้รับสิทธิประโยชน์ตามกฎหมายแรงงาน		
1. กำกับ ดูแล และสนับสนุนให้แรงงานมีความรู้ และได้รับการคุ้มครองตามกฎหมายคุ้มครองแรงงาน	1,927,043 คน	1,992,226 คน
2. กำกับ ดูแล และสนับสนุนให้แรงงานมีความปลอดภัยและสุขภาพอนามัยที่ดีในการทำงาน	906,855 คน	921,957 คน
3. ส่งเสริมและสนับสนุนให้แรงงานได้รับความเป็นธรรมและเกิดความสมานฉันท์ในวงการแรงงาน	634,837 คน	592,055 คน
4. กำกับ ดูแล และสนับสนุนให้สถานประกอบกิจการจัดสวัสดิการนอกเหนือกฎหมาย	11,400 แห่ง	11,439 แห่ง
5. ส่งเสริม สนับสนุน ให้บุคลากรของกรมและประชาชนเข้าใช้บริการระบบเทคโนโลยีสารสนเทศของกรม	347,267 ครั้ง	378,899 ครั้ง
แรงงานได้รับการตรวจคุ้มครองตามกฎหมาย ประกอบด้วย		
- การคุ้มครองแรงงานในระบบ		
● ตรวจคุ้มครองแรงงานในสถานประกอบกิจการ	41,896 แห่ง	43,497 แห่ง
● ลูกจ้างที่ผ่านการตรวจคุ้มครองแรงงานในสถานประกอบกิจการ	1,542,159 คน	1,598,114 คน
● สถานประกอบกิจการที่ปฏิบัติถูกต้องตามกฎหมายคุ้มครองแรงงาน	41,477 แห่ง	43,399 แห่ง
● ลูกจ้างในสถานประกอบกิจการที่ปฏิบัติถูกต้องตามกฎหมายฯ	1,538,591 คน	1,612,480 คน
- การคุ้มครองแรงงานนอกระบบ 2 กรณี		
(1) ผู้รับงานไปทำที่บ้าน		
● นายจ้าง/ผู้ว่าจ้างที่ผ่านการตรวจคุ้มครองแรงงาน	389 คน	415 คน
● ลูกจ้างที่ผ่านการตรวจคุ้มครองแรงงาน (กรณีรับงานไปทำที่บ้าน)	4,821 คน	6,967 คน
● ลูกจ้างที่ผ่านการคุ้มครองแรงงานและได้รับการปฏิบัติถูกต้อง	4,821 คน	6,945 คน

กรมสวัสดิการและคุ้มครองแรงงาน

การดำเนินงาน	1 ต.ค. 57 – 31 ส.ค. 58	1 ต.ค. 57 – 31 ส.ค. 58
(2) แรงงานภาคเกษตรกรรม		
● นายจ้าง/สถานประกอบกิจการที่ได้รับการตรวจคุ้มครอง	2,517 แห่ง	2,570 แห่ง
● ลูกจ้างที่ผ่านการตรวจคุ้มครองแรงงาน	25,478 คน	26,179 คน
● ลูกจ้างที่ผ่านการคุ้มครองแรงงานและได้รับการปฏิบัติถูกต้อง	23,704 คน	24,587 คน
- ความปลอดภัยในการทำงาน		
● ตรวจสอบความปลอดภัยในสถานประกอบกิจการ	15,627 แห่ง	15,948 แห่ง
● ลูกจ้างที่ผ่านการตรวจสอบความปลอดภัยในสถานประกอบกิจการ	863,590 คน	875,443 คน
● สถานประกอบกิจการที่ปฏิบัติถูกต้องด้านความปลอดภัยฯ	15,088 แห่ง	15,773 แห่ง
● ลูกจ้างในสถานประกอบกิจการที่ปฏิบัติถูกต้องด้านความปลอดภัยฯ	813,113 คน	849,915 คน
- ป้องกันและแก้ไขปัญหาความขัดแย้ง		
(1) กรณีข้อพิพาทแรงงาน		
● สถานประกอบกิจการที่เกิดข้อพิพาทแรงงาน	99 แห่ง	102 แห่ง
● ลูกจ้างที่เกี่ยวข้อง	88,507 คน	95,585 คน
● ข้อพิพาทแรงงานที่ยุติ	92 แห่ง	95 แห่ง
● ลูกจ้างที่เกี่ยวข้องกับสถานประกอบกิจการที่เกิดข้อพิพาทแรงงานยุติ	74,121 คน	81,199 คน
(2) กรณีข้อขัดแย้ง		
● สถานประกอบกิจการที่เกิดข้อขัดแย้ง	122 แห่ง	128 แห่ง
● ลูกจ้างที่เกี่ยวข้อง	91,656 คน	93,465 คน
● สถานประกอบกิจการที่ข้อขัดแย้งยุติ	113 แห่ง	120 แห่ง
● ลูกจ้างที่เกี่ยวข้องกับสถานประกอบกิจการที่เกิดข้อขัดแย้งยุติ	84,275 คน	89,836 คน
(3) วินิจฉัยและยุติคำร้อง		
● คำร้องที่วินิจฉัยแล้วมีสิทธิได้รับเงิน	5,885 ราย	6,831 ราย
● ลูกจ้างที่เกี่ยวข้องกับคำร้อง	15,042 คน	17,697 คน
● ลูกจ้างได้รับเงินสิทธิประโยชน์เป็นเงิน	272.93 ล้านบาท	312.78 ล้านบาท
1. การตรวจคุ้มครองแรงงานสตรี		
● ตรวจคุ้มครองแรงงานสตรีในสถานประกอบกิจการ	759,382 คน/ 37,609 แห่ง	787,202 คน/ 38,989 แห่ง
● ลูกจ้างที่เป็นแรงงานสตรีที่ผ่านการตรวจและได้รับการปฏิบัติถูกต้อง	747,925คน/ 41,896 แห่ง	785,381คน/ 43,497 แห่ง

กรมสวัสดิการและคุ้มครองแรงงาน

การดำเนินงาน	1 ต.ค. 57 – 31 ส.ค. 58	1 ต.ค. 57 – 30 ก.ย. 58
2. การตรวจคุ้มครองแรงงานเด็ก		
• ตรวจคุ้มครองแรงงานเด็กในสถานประกอบกิจการ	1,540 คน/436 แห่ง	1,579 คน/445 แห่ง
• ลูกจ้างที่เป็นแรงงานเด็กที่ผ่านการตรวจและได้รับการปฏิบัติถูกต้อง	1,526 คน/ 41,896 แห่ง	1,568 คน/ 43,479 แห่ง
สถานประกอบกิจการมีความรู้ ความเข้าใจเกี่ยวกับมาตรฐานแรงงานไทย ความรับผิดชอบต่อสังคมด้านแรงงาน		
1. จำนวนสถานประกอบกิจการที่เข้ารับการพัฒนาศักยภาพตามข้อกำหนดมาตรฐานแรงงานไทย	871 แห่ง	871 แห่ง
2. สร้างความรู้ ความเข้าใจ ส่งเสริม สนับสนุนและติดตามให้สถานประกอบกิจการปฏิบัติตามข้อกำหนดมาตรฐานด้านแรงงาน	5,456 แห่ง	5,456 แห่ง
โครงการป้องกันและแก้ไขปัญหาการค้ำมนุษย์ด้านแรงงานและการใช้แรงงานเด็กในรูปแบบที่เลวร้าย		
- ส่งเสริม พัฒนาและกำกับดูแลให้แรงงานที่เป็นกลุ่มเสี่ยงได้รับการคุ้มครองตามกฎหมาย	86,956 คน	88,262 คน
โครงการส่งเสริมระบบการจัดการด้านยาเสพติดในสถานประกอบกิจการ		
1. จำนวนแรงงานได้รับความรู้ ความเข้าใจเกี่ยวกับการป้องกันและแก้ไขปัญหายาเสพติด	1,731,663 คน	1,751,424 คน
2. สร้างความรู้ ความเข้าใจเกี่ยวกับการป้องกันและแก้ไขปัญหายาเสพติด	21,159 แห่ง	21,350 แห่ง
โครงการศึกษาวิจัยเพื่อการคุ้มครองแรงงาน		
- ศึกษาวิจัยการกำหนดอัตราค่าตอบแทนของผู้รับงานไปทำที่บ้านในประเทศไทย	ร้อยละ 66.67	ร้อยละ 83.33

หมายเหตุ. – โครงการศึกษาวิจัยการกำหนดอัตราค่าตอบแทนของผู้รับงานไปทำที่บ้านในประเทศไทย ผลการดำเนินงานเพิ่มขึ้นจากเดือนสิงหาคม 2558 เนื่องจากมีการปรับกระบวนการเพิ่มขึ้น

สำนักงานประกันสังคม

ผลการดำเนินงานรายผลผลิต/โครงการ ประจำปีงบประมาณ พ.ศ. 2558

รอบ 12 เดือน (1 ตุลาคม 2557 – 30 กันยายน 2558)

ผลผลิต/กิจกรรม	เป้าหมาย การดำเนินงาน ทั้งปี	ผลการ ดำเนินงาน รอบ 11 เดือน	ผลการ ดำเนินงาน รอบ 12 เดือน
1. ผลผลิต : ผู้ประกันตนได้รับความคุ้มครองด้านการรักษาพยาบาลจากระบบประกันสังคม - จัดบริการการรักษาพยาบาลที่มีคุณภาพและได้มาตรฐานสำหรับผู้ประกันตน	11,570,000 คน	11,715,186 คน 11,715,186 คน	11,772,142 คน 11,772,142 คน
2. ผลผลิต : ลูกจ้าง ผู้ประกันตนได้รับความคุ้มครองจากการประกันสังคม	11,230,000 คน	11,360,276 คน	11,413,551 คน
2.1 ขึ้นทะเบียนกลุ่มเป้าหมาย			
- จำนวนผู้ประกันตน	11,230,000 คน	11,360,276 คน	11,413,551 คน
- จำนวนสถานประกอบกิจการ	420,000 แห่ง	426,240 แห่ง	426,862 แห่ง
- จำนวนลูกจ้าง	9,220,000 คน	9,275,309 คน	9,317,088 คน
- จำนวนนายจ้าง	350,000 ราย	356,187 ราย	356,643 ราย
2.2 จัดเก็บเงินสมทบ - ร้อยละของจำนวนรายการส่งเงินสมทบผ่านธนาคารไปรษณีย์ อินเทอร์เน็ต ฯลฯ	ร้อยละ 52.00	-	-
2.3 จัดบริการสิทธิประโยชน์			
- จำนวนการรับเงินทดแทน	128,000 ราย	88,652 ราย	97,053 ราย
- จำนวนการรับประโยชน์ทดแทน	35,940,000 ราย	29,720,833 ราย	32,268,137 ราย
3. ผลผลิต : แรงงานนอกระบบได้รับความคุ้มครองจากการประกันสังคม	2,150,000 คน	2,550,221 คน	2,486,948 คน
3.1 ขึ้นทะเบียนแรงงานนอกระบบเป็นผู้ประกันตนตามมาตรา 40	2,150,000 คน	2,550,221 คน	2,486,948 คน
3.2 จัดเก็บเงินสมทบผู้ประกันตนตามมาตรา 40	ร้อยละ 50	ร้อยละ 54.24	ร้อยละ 54.24
3.3 จัดบริการสิทธิประโยชน์สำหรับผู้ประกันตนตามมาตรา 40	57,900 ราย	101,981 ราย	184,091 ราย

สำนักงานประกันสังคม

การดำเนินงาน	1 ต.ค. 57 – 31 ส.ค. 58	1 ต.ค. 57 – 30 ก.ย. 58
1. ผู้ประกันตนได้รับความคุ้มครองด้านการรักษาพยาบาลจากระบบประกันสังคม		
- จัดบริการการรักษาพยาบาลที่มีคุณภาพและได้มาตรฐานสำหรับผู้ประกันตน	11,715,186 คน	11,772,142 คน
2. ลูกจ้าง ผู้ประกันตนได้รับความคุ้มครองจากการประกันสังคม		
- ผู้ประกันตนได้รับความคุ้มครองด้านการรักษาพยาบาลโดยการจัดบริการรักษาพยาบาลที่มีคุณภาพและได้มาตรฐาน	11,360,276 คน	11,413,551 คน
2.1 การขึ้นทะเบียนกลุ่มเป้าหมาย		
● ผู้ประกันตนที่ขึ้นทะเบียนกองทุนประกันสังคม	11,360,276 คน	11,413,551 คน
● จำนวนสถานประกอบการที่มีลูกจ้างตั้งแต่ 1 คนขึ้นไป	426,240 แห่ง	426,862 แห่ง
● ลูกจ้างขึ้นทะเบียนกองทุนเงินทดแทน	9,275,309 คน	9,317,088 คน
● นายจ้างขึ้นทะเบียนกองทุนเงินทดแทน	356,187 ราย	356,643 ราย
2.2 การจัดเก็บเงินสงเคราะห์		
● ร้อยละของจำนวนรายการส่งเงินสมทบผ่านธนาคารไปรษณีย์ อินเทอร์เน็ต ฯลฯ	-	-
2.3 จัดบริการสิทธิประโยชน์		
● จำนวนการรับเงินทดแทน	88,652 ราย	97,053 ราย
● จำนวนการรับประโยชน์ทดแทน	29,720,833 ราย	32,268,137 ราย
3. แรงงานนอกระบบได้รับความคุ้มครองจากการประกันสังคม		
- ขึ้นทะเบียนกลุ่มแรงงานนอกระบบเป็นผู้ประกันตนตามมาตรา 40	2,550,221 คน	2,486,948 คน
● ทางเลือกที่ 1 จ่ายเงินสมทบ 100 บาท/เดือน (จ่ายเอง 70 บาท รัฐสนับสนุน 30 บาท)	8,915 คน	9,419 คน
● ทางเลือกที่ 2 จ่ายเงินสมทบ 150 บาท/เดือน (จ่ายเอง 100 บาท รัฐสนับสนุน 50 บาท)	1,484,779 คน	1,493,211 คน
● ทางเลือกที่ 3 จ่ายเงินสมทบ 200 บาท/เดือน (จ่ายเอง 100 บาท รัฐสนับสนุน 100 บาท)	328,714 คน	270,500 คน
● ทางเลือกที่ 4 จ่ายเงินสมทบ 300 บาท/เดือน (จ่ายเอง 170 บาท รัฐสนับสนุน 130 บาท)	678 คน	669 คน
● ทางเลือกที่ 5 จ่ายเงินสมทบ 350 บาท/เดือน (จ่ายเอง 200 บาท รัฐสนับสนุน 150 บาท)	727,135 คน	731,149 คน

ผลการดำเนินงานของกองทุนในกำกับดูแลของกระทรวงแรงงาน

สำนักงานประกันสังคม	1 ต.ค. 57 – 31 ส.ค. 58	1 ต.ค. 57 – 30 ก.ย. 58
1. กองทุนประกันสังคม		
● สถานประกอบกิจการที่มีลูกจ้างตั้งแต่ 1 คนขึ้นไป	426,240 แห่ง	426,862 แห่ง
● สถานะเงินกองทุน (ณ 31 สิงหาคม 2558)	512,425.04 ล้านบาท	531,387.04 ล้านบาท
- กรณีไม่รวมภาระผูกพันกรณีชราภาพ	512,425.04 ล้านบาท	531,387.04 ล้านบาท
● ประโยชน์ทดแทน รวม 7 กรณี		
- เงินประโยชน์ทดแทน	41,680.64 ล้านบาท	46,052.04 ล้านบาท
- การใช้บริการ	39,161,886 ราย	43,084,308 ราย
1) กรณีเจ็บป่วย ตาย ทูพพลภาพ และคลอดบุตร		
- เงินประโยชน์ทดแทน	27,050.44 ล้านบาท	29,848.7 ล้านบาท
- การใช้บริการ	25,768,328 ราย	28,346,120 ราย
2) กรณีสงเคราะห์บุตรและชราภาพ		
- เงินประโยชน์ทดแทน	10,414.88 ล้านบาท	11,470.75 ล้านบาท
- การใช้บริการ	13,258,015 ราย	14,599,999 ราย
3) กรณีว่างงาน		
- เงินประโยชน์ทดแทน	4,215.32 ล้านบาท	4,732.59 ล้านบาท
- การใช้บริการ	135,543 ราย	138,189 ราย
2. กองทุนเงินทดแทน (กรณีประสบอันตรายเนื่องจากการทำงาน)		
● สถานะเงินกองทุน (ณ 31 สิงหาคม 2558)	47,462 ล้านบาท	47,233 ล้านบาท
● ลูกจ้างที่ขึ้นทะเบียนกองทุน	9,275,309 คน	9,317,088 คน
● นายจ้างที่ขึ้นทะเบียนกองทุน	356,187 ราย	356,643 ราย
● จำนวนการรับเงินประโยชน์ทดแทน	88,652 ราย	97,053 ราย
● จำนวนลูกจ้างผู้ประกันตนที่ได้รับเงินทดแทน (กรณีประสบอันตรายเนื่องจากการทำงาน)	80,756 ราย	88,481 ราย

ผลการดำเนินงานของกองทุนในกำกับดูแลของกระทรวงแรงงาน

กรมการจัดหางาน	1 ต.ค. 57 – 31 ส.ค. 58	1 ต.ค. 57 – 30 ก.ย. 58
1. กองทุนเพื่อช่วยเหลือคนหางานไปทำงานในต่างประเทศ (คงเหลือ)	802.738 ล้านบาท	806.751 ล้านบาท
- จำนวนคนหางานที่ได้รับเงินสงเคราะห์จากกองทุน	399 คน	422 คน
- รายจ่าย	24.331 ล้านบาท	25.920 ล้านบาท
2. เงินกองทุนเพื่อผู้รับงานไปทำที่บ้าน (คงเหลือ)	8.492 ล้านบาท	8.961 ล้านบาท
- อนุมัติเงินกู้	234 กลุ่ม	235 กลุ่ม
- จำนวนเงินที่อนุมัติ	18.981 ล้านบาท	19.181 ล้านบาท
3. กองทุนเพื่อการส่งคนต่างด้าวกลับออกไปนอกราชอาณาจักร (ได้รับจัดสรรตัวเลขจากกรมบัญชีกลาง กระทรวงการคลัง ปี 2558 โดยกองทุนฯ ต้องเรียกเก็บเงินจากแรงงานต่างด้าว 3 สัญชาติ (พม่า ลาว กัมพูชา) ที่ขึ้นทะเบียนถูกต้องตามกฎหมายนำเงินสมทบเข้ากองทุน)	800 ล้านบาท	800 ล้านบาท
- จัดสรรเงินสนับสนุนหน่วยงานภาครัฐในการบริหารจัดการเกี่ยวกับการทำงานของคนต่างด้าวตาม พ.ร.บ. การทำงานของคนต่างด้าว พ.ศ. 2551 จำนวน 10 หน่วยงาน ได้แก่ 1. กรมการจัดหางาน 2. กรมการปกครอง 3. สำนักงานตำรวจแห่งชาติ 4. กทม. 5. กรมสวัสดิการและคุ้มครองแรงงาน 6. สำนักงานตรวจคนเข้าเมือง 7. กรมประชาสัมพันธ์ 8. กองทัพอากาศ 9. กองทัพบก และ 10. กอ.รมน. หมายเหตุ : จัดสรรเงินกองทุนและเงินคงเหลือจากปีงบประมาณ 2557 ให้กับทั้ง 10 หน่วยงานดังกล่าวด้วย	916.635 ล้านบาท	936.787 ล้านบาท
- จำนวนเงิน (คงเหลือ) จากการใช้จ่ายเงินกองทุนฯ	345.931 ล้านบาท	-136.787 ล้านบาท

กรมพัฒนาฝีมือแรงงาน	1 ต.ค. 57 – 31 ส.ค. 58	1 ต.ค. 57 – 30 ก.ย. 58
● กองทุนพัฒนาฝีมือแรงงาน (คงเหลือ ณ 30 กันยายน 2558)	760.586 ล้านบาท	760.586 ล้านบาท
- รับชำระหนี้	25.545 ล้านบาท	27.537 ล้านบาท
- รับเงินสมทบ	55.825 ล้านบาท	61.783 ล้านบาท

กรมสวัสดิการและคุ้มครองแรงงาน	1 ต.ค. 57 – 31 ส.ค. 58	1 ต.ค. 57 – 30 ก.ย. 58
1. กองทุนเพื่อผู้ใช้แรงงาน (คงเหลือ ณ 30 กันยายน 2558)	177.541 ล้านบาท	104.541 ล้านบาท
● สหกรณ์ที่ได้รับอนุมัติเงินกู้	17 แห่ง	17 แห่ง
- เงินที่อนุมัติให้สหกรณ์กู้	179.558 ล้านบาท	179.558 ล้านบาท
● ลูกจ้างที่เป็นสมาชิกสหกรณ์ที่ได้รับอนุมัติเงินกู้	6,451 คน	6,451 คน
2. กองทุนสงเคราะห์ลูกจ้าง (คงเหลือ ณ 31 กรกฎาคม 2558)	192.8 ล้านบาท	195.35 ล้านบาท
● รับเงินค่าปรับตามกฎหมายคุ้มครองแรงงาน	5.27 ล้านบาท	6.02 ล้านบาท
● ลูกจ้างที่ได้รับการจ่ายเงินสงเคราะห์จากกองทุน	1,916 ราย	2,224 ราย
- ยอดเงินสงเคราะห์ที่จ่าย	30.54 ล้านบาท	35.47 ล้านบาท
3. กองทุนความปลอดภัย อาชีวอนามัย และสภาพแวดล้อมในการทำงาน (ณ 30 กันยายน 2558)	217.921 ล้านบาท	219.698 ล้านบาท
- รับเงินรายได้ตามมาตรา 45 แห่ง พ.ร.บ. ความปลอดภัย อาชีวอนามัยและสภาพแวดล้อมในการทำงาน พ.ศ. 2554	19.701 ล้านบาท	21.525 ล้านบาท
- จ่ายเงินตามมาตรา 46 แห่ง พ.ร.บ. ความปลอดภัยอาชีวอนามัยและสภาพแวดล้อมในการทำงาน พ.ศ. 2554	3.815 ล้านบาท	3.812 ล้านบาท
- ลูกจ้างที่เกี่ยวข้อง	528 คน	528 คน

**แผนภูมิเปรียบเทียบจำนวนผู้ปฏิบัติงานทำจำแนกตามอุตสาหกรรมที่สำคัญ
เดือนกันยายน พ.ศ. 2558 กับเดือนกันยายน พ.ศ. 2557**

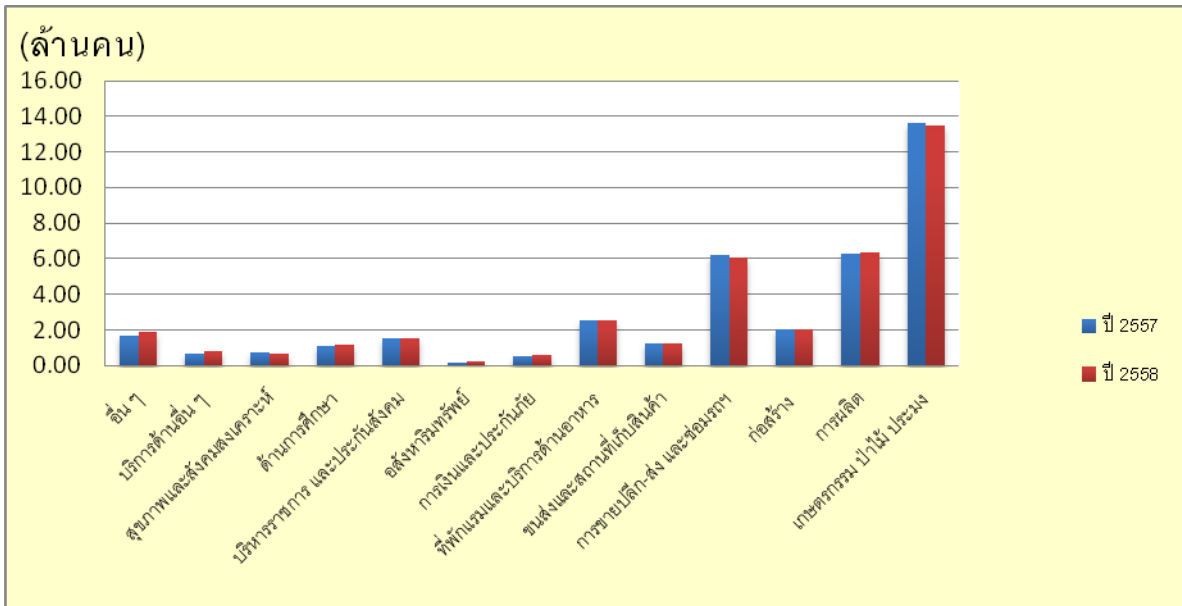

หน่วย : ล้านคน

ประเภทอุตสาหกรรม	ปี 2557	ปี 2558
อื่น ๆ	2.03	1.96
บริการด้านอื่น ๆ	0.83	0.86
สุขภาพและสังคมสงเคราะห์	0.63	0.65
ด้านการศึกษา	1.13	1.12
บริหารราชการ และประกันสังคม	1.56	1.63
อสังหาริมทรัพย์	0.15	0.20
การเงินและประกันภัย	0.47	0.49
ที่พักแรมและบริการด้านอาหาร	2.58	2.74
ขนส่งและสถานที่เก็บสินค้า	1.09	1.17
การขายปลีก-ส่ง และซ่อมรถฯ	6.00	6.01
ก่อสร้าง	2.20	2.12
การผลิต	6.28	6.24
เกษตรกรรม ป่าไม้ ประมง	13.50	13.13
รวม	38.45	38.32

หมายเหตุ อื่นๆ หมายถึง ทำเหมืองแร่ เหมืองหิน ไฟฟ้า ก๊าซ ใอน้ำ และระบบปรับอากาศ การจัดการและการบำบัดน้ำเสีย ของเสีย สิ่งปฏิกูล ข้อมูลข่าวสารและการสื่อสาร กิจกรรมทางวิชาชีพวิทยาศาสตร์ และเทคนิค กิจกรรมการบริหารและการบริการสนับสนุน ศิลปะ ความบันเทิง และนันทนาการ กิจกรรมการจ้างงานในครัวเรือนส่วนบุคคล และกิจกรรมขององค์การระหว่างประเทศ และไม่ทราบ

จากการสำรวจของสำนักงานสถิติแห่งชาติเดือนกันยายน 2558 เมื่อเปรียบเทียบกับจำนวนผู้ปฏิบัติงานทำในเวลาเดียวกันกับปี 2557 พบว่าผู้ปฏิบัติงานปี 2558 จำนวน 38.32 ล้านคน ปี 2557 จำนวน 38.45 ล้านคน **ลดลง** 130,000 คน โดยในภาคเกษตรกรรม จำนวนผู้ทำงานปี 2558 จำนวน 13.13 ล้านคน ปี 2557 จำนวน 13.50 ล้านคน **ลดลง** 370,000 คน นอกภาคเกษตรกรรม จำนวนผู้ทำงานปี 2558 จำนวน 25.19 ล้านคน ปี 2557 จำนวน 24.95 ล้านคน **เพิ่มขึ้น** 240,000 คน ซึ่งจำนวนผู้ทำงานนอกภาคเกษตรกรรมที่เพิ่มขึ้นมากที่สุด ได้แก่ อันดับแรก ที่พักแรมและบริการด้านอาหาร จำนวน 160,000 คน อันดับสอง ขนส่งและสถานที่เก็บสินค้า จำนวน 80,000 คน อันดับสาม บริหารราชการ และประกันสังคม จำนวน 70,000 คน

ที่มา : สำนักงานสถิติแห่งชาติ : ข้อมูล ณ วันที่ 12 ตุลาคม 2558

กราฟแสดงการเปรียบเทียบรายได้ส่งกลับของแรงงานไทยในต่างประเทศ
ผ่านธนาคารแห่งประเทศไทยปี 2558 กับ ปี 2557

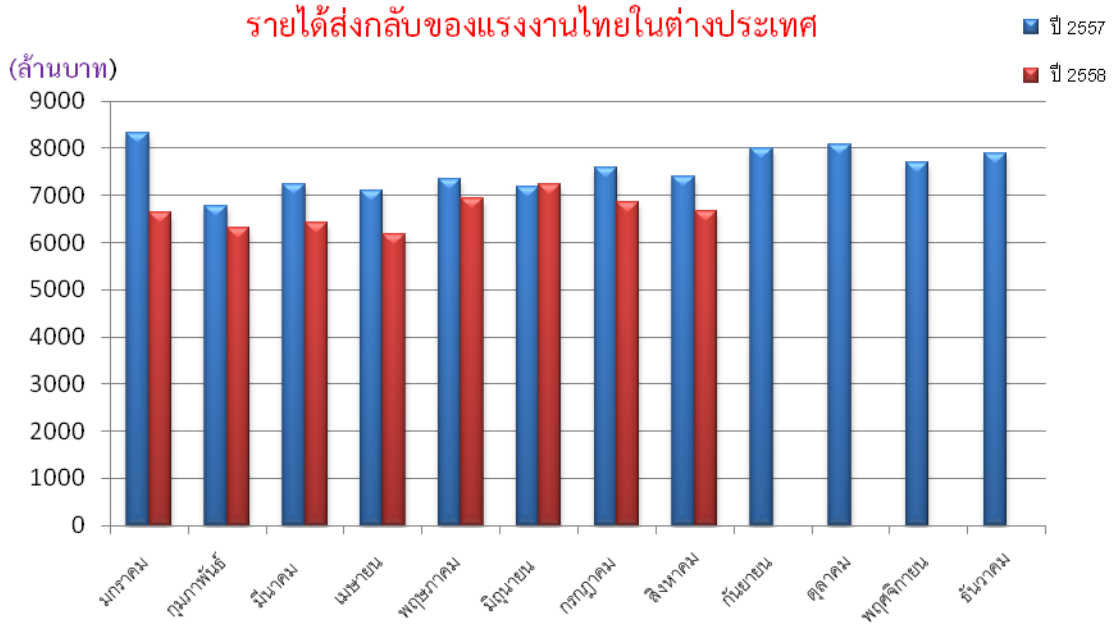

เมื่อเปรียบเทียบรายได้ส่งกลับของแรงงานไทยในต่างประเทศ ปี 2558 กับปี 2557 พบว่ารายได้ส่งกลับเดือนสิงหาคม 2558 (6,659 ล้านบาท) ต่ำกว่าเดือนสิงหาคม 2557 (7,402 ล้านบาท) จำนวน 743 ล้านบาท

ที่มา : ธนาคารแห่งประเทศไทย (ข้อมูล ณ วันที่ 30 กันยายน 2558)

รายชื่อผู้บริหาร

ชื่อ - สกุล	ตำแหน่ง	หมายเลขโทรศัพท์	
		มือถือ	ที่ทำงาน
พลเอก ศิริชัย ดิษฐกุล	รัฐมนตรีว่าการกระทรวงแรงงาน	-	0 2246 1881
พลเอกเจริญ นพสุวรรณ	ผู้ช่วยรัฐมนตรีประจำกระทรวง	-	0 2248 2572
นายสุภัท กุขน	ที่ปรึกษารัฐมนตรี	08 7335 5599	0 2232 1044
พลโทจางรุฒิ ศิระพลานนท์	เลขานุการรัฐมนตรี	08 1735 9144	0 2643 4368
หม่อมหลวง ปุณทริก สมิตี	ปลัดกระทรวง	-	0 2232 1081-4
นายนุเมธ มโหสถ	รองปลัดกระทรวง	-	0 2245 8193
นายแพทย์สุรเดช วลีอิทธิกุล	รองปลัดกระทรวง	-	0 2245 2555
นายสุวิทย์ สุมาลา	รองปลัดกระทรวง	-	0 2643 4467
นายประวิทย์ เคียงผล	ผู้ตรวจราชการกระทรวง	08 1805 7394	0 2232 1116-7
นายวรานนท์ ปีติวรรณ	ผู้ตรวจราชการกระทรวง	-	0 2232 1126-7
นายธีรพล ขุนเมือง	ผู้ตรวจราชการกระทรวง	-	0 2232 1133-4
นายโกวิท สัจจวิเศษ	ผู้ตรวจราชการกระทรวง	-	0 2232 1118-9
-	ผู้ตรวจราชการกระทรวง	-	0 2232 1121
-	ผู้ตรวจราชการกระทรวง	-	0 2232 1057
-	ผู้ตรวจราชการกระทรวง	-	0 2246 2015
นายสมเกียรติ บุญทอง	ที่ปรึกษากฎหมาย	08 1996 0712	0 2232 1071
นายบุญเลิศ ธีระตระกูล	ที่ปรึกษาวิชาการแรงงาน	08 8244 4545	0 2232 1327
นายอารักษ์ พรหมณี	อธิบดีกรมการจัดหางาน	-	0-2248-6866
นายกริธา สพ์โชค	อธิบดีกรมพัฒนาฝีมือแรงงาน	-	0-2247-6600
นางพรรณิ ศรียุทธศักดิ์	อธิบดีกรมสวัสดิการและคุ้มครองแรงงาน	-	0-2245-7787
-	เลขาธิการสำนักงานประกันสังคม	-	0-2525-2814
นายสุทธิ สุโกศล	ผู้ช่วยปลัดกระทรวงแรงงาน	06 1420 0089	0-2232-1095
นางเพชรรัตน์ สินอวย	ผู้ช่วยปลัดกระทรวงแรงงาน	08 4700 9967	0-2232-1266

นโยบายรัฐมนตรีว่าการกระทรวงแรงงาน

1. การส่งเสริมให้คนไทยมีงานทำทุกกลุ่มเป้าหมาย
2. พัฒนาการให้การคุ้มครองดูแลแรงงานนอกระบบ
3. การป้องกันและแก้ไขปัญหาการค้ามนุษย์ด้านแรงงาน
4. ส่งเสริมแรงงานสัมพันธ์ให้ “ลูกจ้าง นายจ้าง เอื้ออาทร ร่วมแบ่งปันสร้างสรรค์สังคมไทย”
5. ส่งเสริมการดำเนินงานสถานประกอบการปลอดภัย
6. เร่งดำเนินการประชาสัมพันธ์ให้ประชาชนเข้าใจถึงการเป็นผู้ประกันตน ตามมาตรา 40
7. การบริหารจัดการกองทุนประกันสังคมให้มีความโปร่งใส มีธรรมาภิบาล สามารถตรวจสอบได้
8. ส่งเสริมและสนับสนุนการดำเนินการรองรับเขตพัฒนาเศรษฐกิจพิเศษ 5 + 1
9. การเพิ่มความสามารถในการผลิตของแรงงานรองรับประชาคมเศรษฐกิจอาเซียน (Labour Productivity)
10. การจัดทำยุทธศาสตร์ชาติด้านแรงงาน พ.ศ.2558 – 2569