



วิสัยทัศน์กระทรวงแรงงาน

แรงงานมีศักยภาพสูงเพื่อส่งเสริมขีดความสามารถในการแข่งขัน
ทางเศรษฐกิจ มีความมั่นคง และมีคุณภาพชีวิตที่ดี

วิสัยทัศน์สำนักงานปลัดกระทรวงแรงงาน

เป็นองค์กรนำในการบริหารจัดการยุทธศาสตร์ด้านแรงงาน
อำนวยความสะดวกให้เกิดการทำงานเชิงบูรณาการอย่างมีประสิทธิภาพ

ค่านิยมหลักของสำนักงานปลัดกระทรวงแรงงาน

BEST

B = Belief

เชื่อมั่นศรัทธาในองค์กร

E = Effectiveness

ทำงานอย่างมุ่งประสิทธิภาพ

S = Strategy

มียุทธศาสตร์เป็นต้นนำในการทำงาน

T = Teamwork

ร่วมกันทำงานเป็นทีมเชิงรุก

จัดทำโดย

สำนักนโยบายและยุทธศาสตร์ กลุ่มงานวิเคราะห์และประเมินผล



ติดตามตัวชี้วัดและรายงาน > ระบบข้อมูลผู้บริหาร

รายงานสำคัญผู้บริหาร

- สำนักงานปลัดกระทรวงแรงงาน
- กรมการจัดหางาน
- กรมพัฒนาฝีมือแรงงาน
- กรมสวัสดิการและคุ้มครองแรงงาน
- สำนักงานประกันสังคม

สาระสำคัญประกอบด้วย

- ภาวะการทำงานของประชากร
- รายงานกราฟข้อมูลสำคัญ

สรุปผลการใช้จ่ายเงินงบประมาณรายจ่ายประจำปีงบประมาณ พ.ศ. 2558
เดือนตุลาคม 2557 – สิงหาคม 2558

ตารางที่ 1 สรุปผลการใช้จ่ายเงินงบประมาณ จำแนกตามหน่วยงาน

หน่วย : ล้านบาท

หน่วยงาน	งบที่ได้รับจัดสรร (บาท)	งบประมาณหลังโอนเข้า/โอนออก	เบิกจ่าย	เบิกจ่าย+ก่อนนี้ผูกพัน
สป.	1,263.5946	1,263.5946	1,106.7511 (ร้อยละ 87.59)	1,131.8410 (ร้อยละ 89.57)
กกจ.	1,160.0531	1,160,0531	1,013.8177 (ร้อยละ 87.39)	1,049.6756 (ร้อยละ 90.49)
กพร.	2,119.5692	2,119.5692	1,692.2028 (ร้อยละ 79.84)	1,845.0146 (ร้อยละ 87.05)
กสร.	1,102.6567	1,102.6567	976.7961 (ร้อยละ 88.59)	1,004.4805 (ร้อยละ 91.10)
สปส.	27,992.4582	27,992.4582	27,923.1627 (ร้อยละ 99.75)	27,923.1627 (ร้อยละ 99.75)
ภาพรวม	33,638.3318	33,638.3318	32,712.7306 (ร้อยละ 97.25)	32,954.1751 (ร้อยละ 97.97)

ตารางที่ 2 สรุปผลการใช้จ่ายเงินงบประมาณ จำแนกตามงบรายจ่าย

หน่วย : ล้านบาท

งบรายจ่าย	งบที่ได้รับจัดสรร (บาท)	งบประมาณหลังโอนเข้า/โอนออก	เบิกจ่าย	เบิกจ่าย+ก่อนนี้ผูกพัน
งบบุคลากร	3,304.7068	3,304.7068	2,982.0371 (ร้อยละ 90.24)	2,982.0371 (ร้อยละ 90.24)
งบดำเนินงาน	1,745.9245	1,726.1899	1,442.4768 (ร้อยละ 83.56)	1,515.7099 (ร้อยละ 87.81)
งบลงทุน	336.8851	368.7863	240.5250 (ร้อยละ 65.22)	362.0898 (ร้อยละ 98.18)
งบเงินอุดหนุน	27,252.3458	27,251.8585	27,246.4905 (ร้อยละ 99.98)	27,247.8848 (ร้อยละ 99.99)
งบรายจ่ายอื่น	998.4696	986.7903	801.2009 (ร้อยละ 81.19)	846.4526 (ร้อยละ 85.78)
ภาพรวม	33,638.3318	33,638.3318	32,712.7305 (ร้อยละ 97.25)	32,954.1745 (ร้อยละ 97.97)

ที่มา : กลุ่มงานคลังและพัสดุ สำนักบริหารกลาง สำนักงานปลัดกระทรวงแรงงาน

สำนักงานปลัดกระทรวงแรงงาน

ผลการดำเนินงานรายผลผลิต/โครงการ ประจำปีงบประมาณ พ.ศ. 2558

รอบ 11 เดือน (1 ตุลาคม 2557 – 31 สิงหาคม 2558)

ผลผลิต/กิจกรรม	เป้าหมายการดำเนินงานทั้งปี	ผลการดำเนินงานรอบ 11 เดือน
1. โครงการ : กระทรวงแรงงานพบประชาชน	100,000 คน	155,353 คน
- จัดบริการด้านแรงงานเพื่อพัฒนาคุณภาพชีวิตและเสริมสร้างความปรองดอง	100,000 คน	155,353 คน
2. โครงการ : เสริมสร้างธรรมาภิบาลและต่อต้านการทุจริตและประพฤติมิชอบ	280 คน	287 คน
- เสริมสร้างธรรมาภิบาล ป้องกันและลดความเสี่ยงในการเกิดทุจริตประพฤติมิชอบ	280 คน	287 คน
3. โครงการ : เพิ่มประสิทธิภาพข้อมูลด้านแรงงานเพื่อรองรับการเข้าสู่ประชาคมอาเซียน		
3.1 สสำรวจ ศึกษา วิเคราะห์ วิจัยข้อมูลความต้องการแรงงานและการขาดแคลนแรงงาน ฐานข้อมูลกลางด้านตลาดแรงงานในภูมิภาคอาเซียน และร่างมาตรฐานแรงงานอาเซียน	3 เรื่อง	ร้อยละ 93.33
3.2 จัดทำรายงานสถานการณ์และวิเคราะห์ดัชนีชี้วัดภาวะแรงงาน	380 เล่ม/ปี	380 เล่ม/ปี
3.3 ศึกษา วิเคราะห์ พัฒนาระบบคุ้มครองแรงงานกลุ่มเฉพาะ (แรงงานนอกระบบ แรงงานคนพิการและแรงงานผู้สูงอายุ)	1 เรื่อง	ร้อยละ 100
3.4 เสริมสร้างศักยภาพด้านแรงงานรองรับประชาคมอาเซียน	660 คน	748 คน
4. โครงการ: เพิ่มประสิทธิภาพการให้บริการด้านแรงงานในจังหวัดชายแดนภาคใต้	380 คน	380 คน
- จ้างบัณฑิตแรงงานเพื่อเพิ่มประสิทธิภาพการให้บริการด้านแรงงานในพื้นที่จังหวัดชายแดนภาคใต้	380 คน	380 คน
5. โครงการมหกรรมด้านแรงงานเฉลิมพระเกียรติ	3,800 คน	41,231 คน
- จัดกิจกรรมเทิดพระเกียรติสมเด็จพระเทพรัตนราชสุดาฯ สยามบรมราชกุมารี	3,800 คน	41,231 คน
6. ผลผลิต : ประชาชนวัยแรงงานในพื้นที่ได้รับบริการด้านแรงงาน	250,000 คน	575,092 คน
6.1 ประสานการให้บริการด้านแรงงาน	250,000 คน	575,092 คน
6.2 บริหารจัดการด้านแรงงานเชิงบูรณาการสู่ประชาชนในพื้นที่/ชุมชน	77,500 คน	530,269 คน
6.3 จ้างงานเร่งด่วนและพัฒนาทักษะฝีมือเพื่อบรรเทาความเดือดร้อนด้านอาชีพ	20,144 คน	57,138 คน

สำนักงานปลัดกระทรวงแรงงาน
ผลการดำเนินงานรายผลผลิต/โครงการ ประจำปีงบประมาณ พ.ศ. 2558
รอบ 11 เดือน (1 ตุลาคม 2557 – 31 สิงหาคม 2558)

ผลผลิต/กิจกรรม	เป้าหมายการดำเนินงานทั้งปี	ผลการดำเนินงานรอบ 11 เดือน
7. ผลผลิต : ยุทธศาสตร์ แผน ข้อเสนอ และระบบการบริหารจัดการแรงงาน	28 เรื่อง	28 เรื่อง
7.1 ศึกษา วิเคราะห์ วิจัย และการเตือนภัยด้านแรงงาน	7 เรื่อง	ร้อยละ 97.83
7.2 จัดทำยุทธศาสตร์ แผน และข้อเสนอด้านแรงงาน	10 เรื่อง	ร้อยละ 98.05
7.3 จัดทำข้อเสนอเพื่อกำหนดนโยบายด้านแรงงานระหว่างประเทศ	4 เรื่อง	ร้อยละ 100
7.4 ติดตามและประเมินผลการดำเนินงาน	6 เรื่อง	ร้อยละ 97.41
7.5 อำนวยความสะดวกในการจัดการด้านแรงงาน	8 เรื่อง	ร้อยละ 97.39
7.6 พัฒนาเทคโนโลยีสารสนเทศและการสื่อสาร	1 เรื่อง	ร้อยละ 91.67
8. โครงการป้องกันปัญหาการค้ามนุษย์ด้านแรงงาน		
- จัดทำแผนปฏิบัติการป้องกันการค้ามนุษย์ด้านแรงงาน	1 เรื่อง	ร้อยละ 95.46
9. ผลผลิต : การส่งเสริมขยายตลาดและคุ้มครองแรงงานไทยในต่างประเทศ	330,000 คน	436,578 คน
9.1 คุ้มครองสิทธิประโยชน์แรงงานไทยในต่างประเทศ	330,000 คน	436,578 คน
9.2 ขยายและรักษาตลาดแรงงานไทยในต่างประเทศ	2 เรื่อง	3 เรื่อง

สำนักงานปลัดกระทรวงแรงงาน
การบริหารจัดการด้านแรงงานเชิงบูรณาการสู่ประชาชนในพื้นที่/ชุมชน
รอบ 11 เดือน (1 ตุลาคม 2557 – 31 สิงหาคม 2558)

การดำเนินงาน	ผลการดำเนินงาน รอบ 11 เดือน
การบริหารจัดการด้านแรงงานแก่ประชาชนในพื้นที่/ชุมชน โดยอาสาสมัครแรงงาน 7,255 คน	
● การให้บริการด้านแรงงานแก่ประชาชนในพื้นที่/ชุมชน	227,277 คน
- ด้านจัดหางาน	21,458 คน
- ด้านฝึกอาชีพ/พัฒนาทักษะ	72,868 คน
- ด้านคุ้มครองแรงงานและสวัสดิการ	4,944 คน
- ด้านสิทธิประโยชน์ประกันสังคม	126,943 คน
- ด้านสิทธิประโยชน์แรงงานไทยไปทำงานต่างประเทศ	1,064 คน
การเพิ่มประสิทธิภาพการให้บริการด้านแรงงานในจังหวัดชายแดนภาคใต้โดยบัณฑิตแรงงาน 380 คน	
● การให้บริการด้านแรงงานแก่ประชาชนในพื้นที่/ชุมชน	43,277 คน
- ด้านจัดหางาน	4,361 คน
- ด้านฝึกอาชีพ/พัฒนาทักษะ	32,992 คน
- ด้านคุ้มครองแรงงานและสวัสดิการ	120 คน
- ด้านสิทธิประโยชน์ประกันสังคม	5,804 คน

สำนักงานปลัดกระทรวงแรงงาน
ส่งเสริมการขยายและรักษาตลาดแรงงานไทยในต่างประเทศ
รอบ 11 เดือน (1 ตุลาคม 2557 – 31 สิงหาคม 2558)

สนร./ฝ่ายแรงงาน	จำนวนแรงงานไทยในต่างประเทศ (คน)		
	แรงงาน ถูกกฎหมาย	แรงงาน ผิดกฎหมาย	รวม
1. ซาอุดีอาระเบีย (รียาด)	14,620	600	15,220
2. สหรัฐอาหรับฯ (อาบูดาบี)	29,875	125	30,000
3. ญี่ปุ่น	15,475	5,277	20,752
4. ฮองกง	4,054	-	4,054
5. ใต้หวัน (ไทเป)	43,284	23	43,307
6. ใต้หวัน (เกาสง)	16,027	37	16,064
7. สิงคโปร์	8,659	350	9,009
8. บรูไน	1,944	-	1,944
9. มาเลเซีย	37,738	110,000	147,738
10. อิสราเอล	22,500	1,000	23,500
11. เกาหลี	24,098	42,814	66,912
12. เยอรมนี	58,078	-	58,078
13. ลิเบีย	167	-	167
รวม	276,519	160,226	436,745

หมายเหตุ : 1. ข้อมูลแรงงานผิดกฎหมาย เป็นข้อมูลประมาณการ

2. ข้อมูลแรงงานถูกกฎหมาย ใต้หวัน (ไทเป)/(เกาสง) มีอัตราการลดลงเนื่องจากแรงงานถูกกฎหมายครบสัญญาจ้าง จึงเดินทางกลับประเทศ

3. ข้อมูลแรงงานถูกกฎหมายเกาหลี มีอัตราการลดลง เนื่องจากแรงงานถูกกฎหมายทำงานครบสัญญาจ้าง จึงเดินทางกลับประเทศ สำหรับตัวเลขแรงงานผิดกฎหมาย มีข้อมูลปรากฏในเดือนนี้ เนื่องจากเป็นข้อมูลที่ได้จาก ตม. เกาหลี เพื่อแสดงให้เห็นว่า สนร. เกาหลี ให้ความสำคัญคุ้มครองแรงงานทั้งแรงงานถูกกฎหมายและผิดกฎหมาย

ที่มา : สำนักประสานความร่วมมือระหว่างประเทศ สำนักงานปลัดกระทรวงแรงงาน

สำนักงานปลัดกระทรวงแรงงาน
การคุ้มครองสิทธิประโยชน์แรงงานไทยในต่างประเทศ
รอบ 11 เดือน (1 ตุลาคม 2557 – 31 สิงหาคม 2558)

สนร./ฝ่ายแรงงาน	จำนวนแรงงานไทยที่มาร้องทุกข์			
	เกี่ยวกับเงินสิทธิประโยชน์		ไม่เกี่ยวกับเงินสิทธิ ประโยชน์ (ราย)	รวมทั้งสิ้น (ราย)
	(ราย)	(บาท)		
1. ชาอุดีอาระเบีย (รียาด)	15	-	10	25
2. สหรัฐอาหรับฯ (อาบูดาบี)	8	-	73	81
3. ญี่ปุ่น	13	13,185,648	79	92
4. ฮองกง	31	3,195,197.60	600	631
5. ไต้หวัน (ไทเป)	3,056	-	598	3,654
6. ไต้หวัน (เกาสง)	227	1,641,238.48	3,429	3,656
7. สิงคโปร์	417	4,173,204	812	1,229
8. บรูไน	7	1,131,950	28	35
9. มาเลเซีย	23	280,500	244	267
10. อิสราเอล	1,003	5,432,682	392	1,395
11. เกาหลี	470	48,303,463	2,412	2,882
12. เยอรมนี	-	-	-	-
13. ลิเบีย	1	-	-	1
รวมทั้งสิ้น	5,271	77,343,883.08	8,677	13,948

ที่มา : สำนักประสานความร่วมมือระหว่างประเทศ สำนักงานปลัดกระทรวงแรงงาน

กรมการจัดหางาน

ผลการดำเนินงานรายผลผลิต/โครงการ ประจำปีงบประมาณ พ.ศ. 2558

รอบ 11 เดือน (1 ตุลาคม 2557 – 31 สิงหาคม 2558)

ผลผลิต/กิจกรรม	เป้าหมาย การดำเนินงาน ทั้งปี	ผลการดำเนินงาน รอบ 11 เดือน
1. โครงการ: สร้างงาน สร้างบุญ เพื่อความปรองดองสมานฉันท์	2,000 คน	4,002 คน
- สร้างงาน สร้างบุญให้ความรู้ด้านส่งเสริมการมีงานทำและสิทธิหน้าที่ตามระบอบประชาธิปไตย	2,000 คน	4,002 คน
2. โครงการ: สร้างเสริมธรรมาภิบาล ป้องกันและลดความเสี่ยงในการเกิดการทุจริตและประพฤติมิชอบ	1,000 คน	1,027 คน
- การพัฒนาบุคลากรและเสริมสร้างจริยธรรม คุณธรรมและกฎหมายที่เกี่ยวข้องกับการป้องกันและปราบปรามการทุจริตมิชอบ	1,000 คน	1,027 คน
3. โครงการ : เตรียมความพร้อมรองรับการเข้าสู่ประชาคมอาเซียน	500 คน	516 คน
- การพัฒนาทรัพยากรมนุษย์ ระบบสารสนเทศและกฎหมาย กฎระเบียบรองรับการเข้าสู่ประชาคมอาเซียน	500 คน	516 คน
4. โครงการ: มหกรรมสร้างงานสร้างอาชีพเฉลิมพระเกียรติ	20,000 คน	20,868 คน
- สร้างงาน สร้างอาชีพ และจัดนิทรรศการเพื่อเฉลิมพระเกียรติ	20,000 คน	20,868 คน
5.ผลผลิต : ประชาชนทุกกลุ่มได้รับบริการส่งเสริมการมีงานทำ	8,325,910 คน	10,709,078 คน
5.1การให้บริการจัดหางานในประเทศ	700,000 คน	1,031,930 คน
5.2 การให้บริการจัดหางานต่างประเทศ	100,000 คน	110,940 คน
5.3 การให้บริการแนะแนวอาชีพ	525,910 คน	574,456 คน
5.4 การให้บริการข้อมูลข่าวสารตลาดแรงงาน	7,000,000 คน	8,991,752 คน
6. โครงการ : ป้องกันปัญหาการค้ำมนุษย์ด้านแรงงาน	1,016,358 คน	1,071,893 คน
6.1 การให้ความคุ้มครองคนหางานตามกฎหมายจัดหางานและคุ้มครองคนหางาน	1,000,000 คน	1,017,366 คน
6.2 สนับสนุนการแก้ไขและป้องกันปัญหาการค้ำมนุษย์ด้านแรงงาน	16,358 คน	54,527 คน
7. ผลผลิต : คนต่างด้าวได้รับอนุญาตทำงาน		
7.1 ตรวจสอบการทำงานของคนต่างด้าวและสถานประกอบกิจการ	242,000 คน 36,000 แห่ง	321,683 คน 47,400 แห่ง
7.2 พิจารณาคำขอและจัดทำทะเบียนคนต่างด้าวที่ยื่นขอใบอนุญาตทำงาน	1,380,138 คน 1,431,844 ครั้ง	1,900,780 คน 2,276,362 ครั้ง

กรมการจัดหางาน

การดำเนินงาน	1 ต.ค. 57 – 31 ส.ค. 58
โครงการสร้างงาน สร้างบุญ เพื่อความปรองดองสมานฉันท์	
- สร้างงาน สร้างบุญให้ความรู้ด้านส่งเสริมการมีงานทำและสิทธิหน้าที่ตามระบอบประชาธิปไตย	4,002 คน
โครงการส่งเสริมธรรมาภิบาล ป้องกันและลดความเสี่ยงในการเกิดการทุจริตและประพฤติมิชอบ	
- การพัฒนาบุคลากรและเสริมสร้างจริยธรรมคุณธรรมและกฎหมายที่เกี่ยวข้องกับการป้องกันและปราบปรามการทุจริตและประพฤติมิชอบ	1,027 คน
โครงการเตรียมความพร้อมรองรับการเข้าสู่ประชาคมอาเซียน	
- การพัฒนาทรัพยากรมนุษย์ ระบบสารสนเทศและกฎหมาย กฎ ระเบียบรองรับการเข้าสู่ประชาคมอาเซียน	270 คน
โครงการมหกรรมสร้างงานสร้างอาชีพเฉลิมพระเกียรติ	
- สร้างงาน สร้างอาชีพ และจัดนิทรรศการเพื่อเฉลิมพระเกียรติ	20,868 คน
ประชาชนทุกกลุ่มได้รับบริการส่งเสริมการมีงานทำ	
1. ตำแหน่งงานว่าง (ในประเทศ)	424,365 อัตรา
2. ผู้ลงทะเบียนสมัครงาน	473,953 คน
3. ผู้ได้รับการบรรจุงาน	382,145 คน
4. การบริการจัดหางานในประเทศ	1,028,593 คน
4.1 โครงการจัดนัดพบตลาดแรงงานเชิงคุณภาพ	23,096 คน
4.2 โครงการส่งเสริมการมีงานทำอย่างยั่งยืน	984,094 คน
- กิจกรรมให้บริการจัดหางาน ณ สำนักงาน	174,364 คน
- กิจกรรมให้บริการจัดหางานแก่ผู้ประกันตนกรณีว่างงาน	563,834 คน
- กิจกรรมมีงานทำนำชุมชนเข้มแข็ง	108,074 คน
- กิจกรรมการเคลื่อนย้ายแรงงานอย่างเป็นระบบ	5,062 คน
- กิจกรรมนัดพบแรงงาน (ใหญ่+ย่อย)	113,984 คน
- กิจกรรมบริการจัดหางานและคุ้มครองคนหางานตลอด 24 ชั่วโมง	18,776 คน

กรมการจัดหางาน

การดำเนินงาน	1 ต.ค. 57 – 31 ส.ค. 58
4.3 การให้บริการจัดหางานแก่กลุ่มคนพิเศษ	21,403 คน
- จัดหางานพิเศษสำหรับผู้พิการ	1,305 คน
- จัดหางานพิเศษสำหรับนักเรียน นักศึกษา	15,777 คน
- จัดหางานให้คนพิการมีงานทำ	4,214 คน
- ส่งเสริมคนพิการมีงานทำในหน่วยงานภาครัฐ	88 คน
- สร้างโอกาสการมีงานทำให้ผู้สูงอายุเพื่อเพิ่มประสิทธิภาพการบรรจุนงาน	19 คน
5. การให้บริการจัดหางานต่างประเทศ	110,940 คน
- บริษัทจัดส่งคนหางาน	31,889 คน
- กรมการจัดหางานจัดส่ง	10,165 คน
- เดินทางด้วยตนเอง+เดินทางประเภท Re-Entry	56,548 คน
- บริษัท/นายจ้างพาไปทำงาน	7,871 คน
- บริษัท/นายจ้างพาไปฝึกงาน	4,467 คน
6. การให้บริการแนะแนวอาชีพ	574,456 คน
- แนะนำอาชีพให้นักเรียน นักศึกษา	101,819 คน
- แนะนำอาชีพให้นักเรียน นักศึกษา ในสถานศึกษา	110,262 คน
- แนะนำอาชีพให้ผู้ประกันตนกรณีว่างงาน ประชาชนทั่วไป	326,487 คน
- ศูนย์ตรีเทพเพื่อการจ้างงานแบบครบวงจร	20,431 คน
- แนะนำอาชีพให้ทหารกองประจำการ	3,694 คน
- สร้างเครือข่ายการแนะแนวอาชีพ	4,940 คน
- โครงการเพิ่มอาชีพเพิ่มรายได้	1,621 คน
- โครงการรับงานสู่บ้านเพิ่มรายได้ในครัวเรือน	899 คน
- กิจกรรมแนะแนวอาชีพให้เด็กและเยาวชนในสถานพินิจ	2,881 คน
- โครงการส่งเสริมการรับงานไปทำที่บ้าน	1,003 คน
- กิจกรรมส่งเสริมการมีงานทำผู้สูงอายุ	419 คน
7. การให้บริการเผยแพร่ข้อมูลข่าวสารตลาดแรงงาน	8,991,752 คน
โครงการป้องกันปัญหาการค้ามนุษย์ด้านแรงงาน	
1. การให้ความคุ้มครองคนหางานตามกฎหมายจัดหางานและคุ้มครองคนหางาน	1,017,366 คน
- โครงการเผยแพร่ความรู้เพื่อป้องกันการหลอกลวงในการทำงานต่างประเทศ	942,433 คน
- โครงการเคาะประตูบ้านเพื่อป้องกันปัญหาการหลอกลวงคนหางาน	8,940 คน
- โครงการเครือข่ายชุมชนร่วมรณรงค์ป้องกันการหลอกลวงและลักลอบไปทำงานต่างประเทศ	64,561 คน

กรมการจัดหางาน

การดำเนินงาน	1 ต.ค. 57 – 31 ส.ค. 58
- การรับเรื่องร้องทุกข์ช่วยเหลือคนหางานให้ได้รับเงินคืนและดำเนินคดีผู้กระทำความผิดกฎหมายจัดหางาน	2,512 คน
• รับเรื่องร้องทุกข์คนหางาน	1,092 คน
• ร้องทุกข์กล่าวโทษผู้กระทำความผิดกฎหมาย	340 คน
• จำนวนคนหางานได้รับการช่วยเหลือ	1,080 ราย
• สิทธิประโยชน์เป็นจำนวนเงินที่คนหางานได้รับคืน	2,889,094 บาท
2. การสนับสนุนแก้ไขและป้องกันปัญหาการค้ำมนุษย์ด้านแรงงาน	54,527 คน
- โครงการป้องกันการค้ำมนุษย์ด้านแรงงานต่างด้าว	5,573 คน
- โครงการจัดตั้งศูนย์ประสานแรงงานประมง 7 จังหวัด	48,954 คน
คนต่างด้าวได้รับใบอนุญาตทำงาน	
1. ตรวจสอบการทำงานต่างด้าว และสถานประกอบกิจการ	
- คนงานต่างด้าว	321,683 คน
- สถานประกอบกิจการ	47,400 แห่ง
2. พิจารณาและจัดทำทะเบียนคนต่างด้าวที่ยื่นขอใบอนุญาตทำงาน	
2.1 การพิจารณาคำขออนุญาตทำงาน (คนต่างด้าวถูกกฎหมาย)	890,389 คน
- ประเภทจำเป็นเร่งด่วน	11,109 คน
- ประเภทชั่วคราว (ทั่วไป) (มาตรา 9)	117,374 คน
- ประเภทนำเข้ามาตาม (MOU) (มาตรา 9)	247,853 คน
- ประเภทผ่านการพิสูจน์สัญชาติ (มาตรา 9)	429,570 คน
- ประเภทส่งเสริมการลงทุน (BOI) (มาตรา 12)	31,885 คน
- คนต่างด้าวตามมติคณะรัฐมนตรี	- คน
- คนต่างด้าวทำงานประมงมาตรา 13 (2)	- คน
- ชนกลุ่มน้อย	52,598 คน
2.2 การจัดทำทะเบียนคนต่างด้าวที่ขออนุญาตทำงาน (คนต่างด้าวถูกกฎหมาย)	1,267,595 ครั้ง
- ประเภทจำเป็นเร่งด่วน	11,109 ครั้ง
- ประเภทชั่วคราว (ทั่วไป) (มาตรา 9)	173,552 ครั้ง
- ประเภทนำเข้ามาตาม (MOU) (มาตรา 9)	295,344 ครั้ง
- ประเภทผ่านการพิสูจน์สัญชาติ (มาตรา 9)	659,655 ครั้ง
- ประเภทส่งเสริมการลงทุน (BOI) (มาตรา 12)	46,313 ครั้ง
- คนต่างด้าวตามมติคณะรัฐมนตรี	- คน
- คนต่างด้าวทำงานประมงมาตรา 13 (2)	- คน
- ชนกลุ่มน้อย	81,622 คน

กรมการจัดหางาน

แผนภูมิแสดงสัดส่วนแรงงานต่างด้าวคงเหลือทำงานอยู่ทั่วราชอาณาจักร

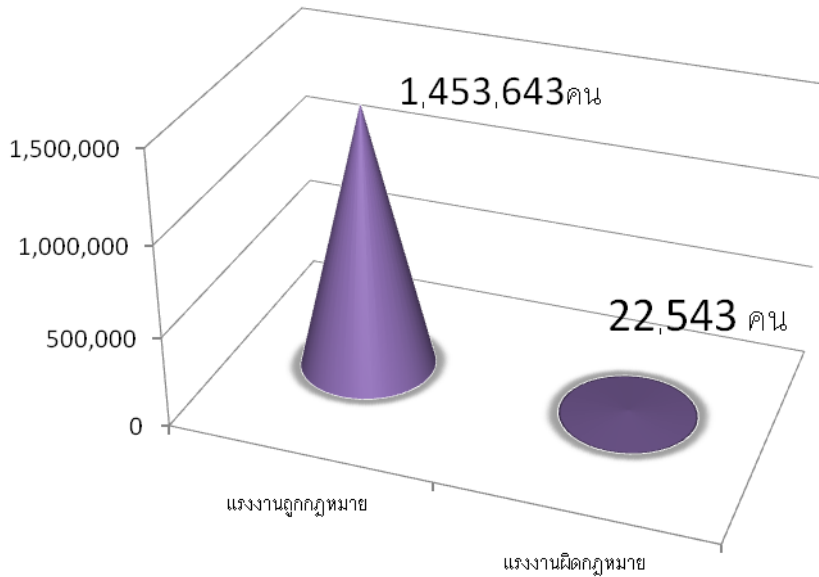

แผนภูมิแสดงสัดส่วนแรงงานต่างด้าวที่ได้รับใบอนุญาตทำงานถูกกฎหมาย

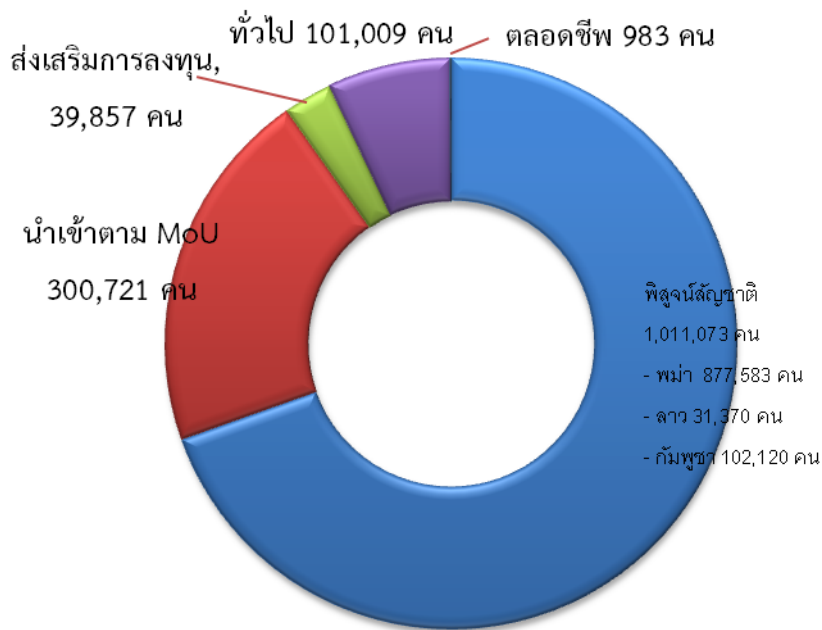

ที่มา : ข้อมูล MoU (นำเข้าและพิสูจน์สัญชาติ) จากแบบรายงานอิเล็กทรอนิกส์แม่ข่ายสารสนเทศฯ กองแผนงานและสารสนเทศ กรมการจัดหางาน (ข้อมูล ณ วันที่ 8 กันยายน 2558)

หมายเหตุ : มาตรา 9 หมายถึง คนต่างด้าวซึ่งเข้ามาในราชอาณาจักรเป็นการชั่วคราว ตามกฎหมายว่าด้วยคนเข้าเมือง จำแนกเป็น 4 ประเภท ดังนี้ (1) ประเภททั่วไป (2) ประเภทเข้ามาทำงานอันจำเป็นเร่งด่วน (3) ประเภทตลอดชีพ (4) ประเภทข้อตกลงว่าด้วยการจ้างแรงงานกับประเทศคู่ภาคี

มาตรา 12 หมายถึง คนต่างด้าวซึ่งเข้ามาทำงานในราชอาณาจักร ตามกฎหมายพิเศษ ได้แก่ กฎหมายว่าด้วยการส่งเสริมการลงทุน และกฎหมายอื่น

มาตรา 13 (1) หมายถึง คนต่างด้าวที่ถูกระงับการเข้าเมือง ตามกฎหมายว่าด้วยการเนรเทศ และได้รับการผ่อนผันให้ไปประกอบอาชีพ ณ ที่แห่งใดแทนการเนรเทศหรืออยู่ในระหว่างรอการเนรเทศและ (2) หมายถึง คนต่างด้าวเข้ามาหรืออยู่ในราชอาณาจักรโดยไม่ได้รับอนุญาตตามกฎหมายว่าด้วยคนเข้าเมืองแต่ได้รับอนุญาตให้อยู่ในราชอาณาจักรเป็นการชั่วคราว เพื่อรอการส่งกลับออกไปนอกราชอาณาจักรตามกฎหมายว่าด้วยคนเข้าเมือง

กรมพัฒนาฝีมือแรงงาน

ผลการดำเนินงานรายผลผลิต/โครงการ ประจำปีงบประมาณ พ.ศ. 2558

รอบ 11 เดือน (1 ตุลาคม 2557 – 31 สิงหาคม 2558)

ผลผลิต/กิจกรรม	เป้าหมาย การดำเนินงานทั้งปี	ผลการดำเนินงาน รอบ 11 เดือน
1. โครงการ : เสริมสร้างธรรมาภิบาลป้องกันและลดความเสี่ยง ในการเกิดการทุจริตและประพฤติมิชอบ	550 คน	589 คน
เสริมสร้างธรรมาภิบาลป้องกันและลดความเสี่ยงในการเกิดการทุจริตและ ประพฤติมิชอบ	550 คน	589 คน
2. ผลผลิต : เพิ่มประสิทธิภาพของแรงงานรองรับประชาคมอาเซียน	122,329 คน	144,020 คน
2.1 พัฒนาฝีมือและศักยภาพกลุ่มเครือข่ายแรงงานนานาชาติ	1,980 คน	1,677 คน
2.2 เพิ่มขีดความสามารถของแรงงานรองรับประชาคมอาเซียน	120,349 คน	142,343 คน
3. โครงการ : ฝึกอบรมฝีมือแรงงานตามโครงการอันเนื่องมาจาก พระราชดำริ	7,020 คน	12,754 คน
3.1 ฝึกอบรมฝีมือแรงงานตามโครงการอันเนื่องมาจากพระราชดำริ	3,000 คน	3,511 คน
3.2 ฝึกอบรมคนพิการร่วมกับมูลนิธิขาเทียมในสมเด็จพระศรีนครินทราบรมราชชนนี	20 คน	35 คน
3.3 ฝึกอบรมอาชีพแรงงานกลุ่มเฉพาะ	4,000 คน	9,136 คน
3.4 จัดตั้งศูนย์ทดสอบมาตรฐานฝีมือแรงงานในสถานประกอบการ เทิดไท้พระบิดาแห่งมาตรฐานการช่างไทย	77 แห่ง	72 แห่ง
4. ผลผลิต : พัฒนาศักยภาพฝีมือแรงงานทั้งระบบให้สอดคล้องกับ ความต้องการของตลาดแรงงาน และการประกอบอาชีพ	3,471,681 คน	3,969,633 คน
4.1 พัฒนาฝีมือเพื่อเพิ่มโอกาสในการประกอบอาชีพ	1,413 คน	9,740 คน
4.2 พัฒนา/ส่งเสริมการประกอบอาชีพอิสระ	1,400 คน	2,174 คน
4.3 ทดสอบมาตรฐานฝีมือแรงงาน	36,910 คน	40,802 คน
4.4 จัดทำหลักเกณฑ์ พัฒนา/ส่งเสริมมาตรฐานฝีมือแรงงาน	20 สาขา	28 สาขา
4.5 พัฒนาระบบการฝึกอบรมฝีมือแรงงาน	70 หลักสูตร	77 หลักสูตร
4.6 ส่งเสริมและสนับสนุนให้สถานประกอบการดำเนินการฝึกอบรม ฝีมือแรงงานตาม พ.ร.บ.ส่งเสริมฯ พ.ศ. 2545	3,417,708 คน	3,901,807 คน
4.7 ยกย่องระดับทักษะฝีมือแรงงานให้มีศักยภาพและผลิตภาพเพื่อ การแข่งขัน	200 แห่ง	260 แห่ง
4.8 พัฒนาศักยภาพแรงงานเพื่อรองรับการจ่ายค่าจ้างตามมาตรฐาน ฝีมือแรงงาน	14,250 คน	15,110 คน
4.9 พัฒนาเทคโนโลยีสารสนเทศและการสื่อสาร	79 แห่ง	79 แห่ง

กรมพัฒนาฝีมือแรงงาน

การดำเนินงาน	1 ต.ค. 57 – 31 ส.ค. 58
โครงการเสริมสร้างธรรมาภิบาลป้องกันและลดความเสี่ยงในการเกิดการทุจริตและประพฤติมิชอบ	
- เสริมสร้างธรรมาภิบาลป้องกันและลดความเสี่ยงในการเกิดการทุจริตและประพฤติมิชอบ	589 คน
เพิ่มประสิทธิภาพของแรงงานรองรับประชาคมอาเซียน	
1. พัฒนาฝีมือและศักยภาพกลุ่มเครือข่ายแรงงานนานาชาติ	1,677 คน
2. เพิ่มประสิทธิภาพของแรงงานรองรับประชาคมอาเซียน	142,343 คน
2.1 พัฒนาขีดความสามารถด้านภาษาให้แก่แรงงานไทยเพื่อรองรับประชาคมอาเซียน	23,690 คน
2.2 พัฒนาฝีมือแรงงานส่งเสริมศักยภาพอุตสาหกรรมยานยนต์และชิ้นส่วน	6,913 คน
2.3 พัฒนาศักยภาพแรงงานไทยเพื่อส่งเสริมความสามารถของภาคบริการและการท่องเที่ยว	26,208 คน
2.4 เพิ่มศักยภาพแรงงานไทยขับเคลื่อนการแข่งขันของภาคอุตสาหกรรมในการเข้าสู่ประชาคมอาเซียน	18,952 คน
2.5 พัฒนาฝีมือแรงงานรองรับการพัฒนาโครงสร้างพื้นฐาน คมนาคมและการขนส่ง	17,260 คน
2.6 ฝึกอบรมฝีมือแรงงานรองรับการพัฒนาพื้นที่เศรษฐกิจชายแดน	40,604 คน
2.7 ฝึกอบรมผู้ประกอบการรองรับครัวไทยสู่ครัวโลก	7,384 คน
2.8 พัฒนาศักยภาพแรงงานด้านเทคโนโลยีเพื่อรองรับความต้องการในเขตอุตสาหกรรม	1,332 คน
โครงการ : ฝึกอบรมฝีมือแรงงานตามโครงการอันเนื่องมาจากพระราชดำริ	
1. ฝึกอบรมฝีมือแรงงานตามโครงการอันเนื่องมาจากพระราชดำริ	3,511 คน
2. ฝึกอบรมคนพิการร่วมกับมูลนิธิฯ เขียมในสมเด็จพระศรีนครินทราบรมราชชนนี	35 คน
3. ฝึกอาชีพแรงงานกลุ่มเฉพาะ	9,136 คน
4. จัดตั้งศูนย์ทดสอบมาตรฐานฝีมือแรงงานในสถานประกอบการเทิดให้พระบิดาแห่งมาตรฐานการช่างไทย	72 แห่ง
พัฒนาศักยภาพฝีมือแรงงานทั้งระบบให้สอดคล้องกับความต้องการของตลาดแรงงานและการประกอบอาชีพ	
1. พัฒนาฝีมือเพื่อเพิ่มโอกาสในการประกอบอาชีพ	9,740 คน
2. พัฒนา/ส่งเสริมการประกอบอาชีพอิสระ	2,174 คน
3. ทดสอบมาตรฐานฝีมือแรงงาน	40,802 คน
4. จัดทำหลักเกณฑ์ พัฒนา/ส่งเสริมมาตรฐานฝีมือแรงงาน	28 สาขา
5. พัฒนาระบบการฝึกอบรมฝีมือแรงงาน	77 หลักสูตร
6. ส่งเสริมและสนับสนุนให้สถานประกอบการดำเนินการฝึกอบรมฝีมือแรงงานฯ	3,901,807 คน
7. ยกย่องทักษะฝีมือแรงงานให้มีศักยภาพและผลิตภาพเพื่อการแข่งขัน	260 แห่ง
8. พัฒนาศักยภาพแรงงานเพื่อรองรับการจ่ายค่าจ้างมาตรฐานฝีมือแรงงาน	15,110 คน
9. พัฒนาเทคโนโลยีสารสนเทศและการสื่อสาร	79 แห่ง

กรมสวัสดิการและคุ้มครองแรงงาน

ผลการดำเนินงานรายผลผลิต/โครงการ ประจำปีงบประมาณ พ.ศ. 2558

รอบ 11 เดือน (1 ตุลาคม 2557 – 31 สิงหาคม 2558)

ผลผลิต/กิจกรรม	เป้าหมาย การดำเนินงานทั้งปี	ผลการดำเนินงาน รอบ 11 เดือน
1. โครงการ : แรงงานสมานฉันท์ สร้างสรรค์เศรษฐกิจไทย	5,200 คน	5,520 คน
- ส่งเสริมสนับสนุนให้แรงงานมีความปรองดองสมานฉันท์	5,200 คน	5,520 คน
2. โครงการ : เสริมสร้างธรรมาภิบาล ป้องกันและลดความเสี่ยง ในการ เกิดการทุจริตและประพฤติมิชอบ	1,500 คน	1,564 คน
- เสริมสร้างธรรมาภิบาล ป้องกันและลดความเสี่ยงในการเกิดการ ทุจริตและประพฤติมิชอบ	1,500 คน	1,564 คน
3. โครงการ: ส่งเสริมการบริหารจัดการด้านแรงงานอย่างเป็นมาตรฐาน รองรับการเคลื่อนย้ายแรงงานเสรีอาเซียน	10,250 คน	11,011 คน
3.1 กำกับดูแลสถานประกอบกิจการให้ปฏิบัติตามแรงงานโยกย้ายถิ่น ฐานตามมาตรฐานแรงงาน	700 แห่ง	711 แห่ง
3.2 ส่งเสริมสิทธิด้านแรงงานแก่แรงงานโยกย้ายถิ่นฐาน	10,250 คน	11,011 คน
4. ผลผลิต : แรงงานได้รับสิทธิประโยชน์ตามกฎหมายแรงงาน	2,800,000 คน	3,468,735 คน
4.1 กำกับ ดูแล และสนับสนุนให้แรงงานมีความรู้ และได้รับการ คุ้มครองตามกฎหมายคุ้มครองแรงงาน	1,700,000 คน	1,927,043 คน
4.2 กำกับ ดูแล และสนับสนุนให้แรงงานมีความปลอดภัยและสุขภาพ อนามัยที่ดีในการทำงาน	600,000 คน	906,855 คน
4.3 ส่งเสริมและสนับสนุนให้แรงงานได้รับความเป็นธรรมและเกิด ความสมานฉันท์ในวงการแรงงานในการทำงาน	500,000 คน	634,837 คน
4.4 กำกับ ดูแล และสนับสนุนให้สถานประกอบกิจการจัดสวัสดิการ นอกเหนือกฎหมาย	11,000 แห่ง	11,400 แห่ง
4.5 ส่งเสริม สนับสนุน ให้บุคลากรของกรมและประชาชนเข้าใช้บริการ ระบบเทคโนโลยีสารสนเทศของกรม	300,000 ครั้ง	347,267 ครั้ง
5. ผลผลิต : สถานประกอบกิจการมีความรู้ ความเข้าใจเกี่ยวกับ มาตรฐานแรงงานไทย ความรับผิดชอบต่อสังคมด้านแรงงาน		
5.1 จำนวนสถานประกอบกิจการที่เข้ารับการพัฒนาศักยภาพตาม ข้อกำหนดมาตรฐานด้านแรงงาน	700 แห่ง	871 แห่ง
5.2 สร้างความรู้ ความเข้าใจ ส่งเสริม สนับสนุนและติดตามให้สถาน ประกอบกิจการปฏิบัติตามข้อกำหนดมาตรฐานด้านแรงงาน	5,200 แห่ง	5,456 แห่ง

กรมสวัสดิการและคุ้มครองแรงงาน

ผลการดำเนินงานรายผลผลิต/โครงการ ประจำปีงบประมาณ พ.ศ. 2558

รอบ 11 เดือน (1 ตุลาคม 2557 – 31 สิงหาคม 2558)

ผลผลิต/กิจกรรม	เป้าหมาย การดำเนินงาน ทั้งปี	ผลการดำเนินงาน รอบ 11 เดือน
6. โครงการ : ป้องกันและแก้ไขปัญหาการค้ำมนุษย์ด้านแรงงานและการใช้แรงงานเด็กในรูปแบบที่เลวร้าย	50,500 คน	86,956 คน
- ส่งเสริม พัฒนา และกำกับดูแลให้แรงงานที่เป็นกลุ่มเสี่ยงได้รับการคุ้มครองตามกฎหมาย	50,500 คน	86,956 คน
7. โครงการ : ส่งเสริมระบบการจัดการด้านยาเสพติดในสถานประกอบการ กิจการ		
7.1 จำนวนแรงงานที่ได้รับความรู้เกี่ยวกับการป้องกันและแก้ไขปัญหายาเสพติด	1,200,000 คน	1,731,663 คน
7.2 สร้างความรู้ความเข้าใจเกี่ยวกับการป้องกันและแก้ไขปัญหายาเสพติด	20,000 แห่ง	21,159 แห่ง
8. โครงการ : ศึกษาวิจัยเพื่อการคุ้มครองแรงงาน	1 เรื่อง	ร้อยละ 66.67
- ศึกษาวิจัยการกำหนดอัตราค่าตอบแทนของผู้รับงานไปทำที่บ้านในประเทศไทย * (เริ่มดำเนินการเดือน ก.พ. 58 เสร็จสิ้นเดือน ก.ย. 58)	1 เรื่อง	ร้อยละ 66.67

หมายเหตุ. – โครงการศึกษาวิจัยการกำหนดอัตราค่าตอบแทนของผู้รับงานไปทำที่บ้านในประเทศไทย ผลการดำเนินงานเพิ่มขึ้นจากเดือนกรกฎาคม 2558 เนื่องจากมีการปรับกระบวนการเพิ่มขึ้น

กรมสวัสดิการและคุ้มครองแรงงาน

การดำเนินงาน	1 ต.ค. 57 – 31 ส.ค. 58
โครงการแรงงานสมานฉันท์ สร้างเศรษฐกิจไทย	
- ส่งเสริม สนับสนุนให้แรงงานมีความปรองดองสมานฉันท์	5,520 คน
โครงการเสริมสร้างธรรมาภิบาลป้องกันและลดความเสี่ยงในการเกิดการทุจริตและประพฤติมิชอบ	
- เสริมสร้างธรรมาภิบาลป้องกันและลดความเสี่ยงในการเกิดการทุจริตและประพฤติมิชอบ	1,564 คน
โครงการเสริมสร้างการบริหารจัดการด้านแรงงานอย่างเป็นมาตรฐานรองรับการเคลื่อนย้ายแรงงานเสรีอาเซียน	
1. กำกับดูแลสถานประกอบกิจการให้ปฏิบัติต่อแรงงานโยกย้ายถิ่นฐานตามมาตรฐานแรงงาน	711 แห่ง
2. ส่งเสริมสิทธิด้านแรงงานแก่แรงงานโยกย้ายถิ่นฐาน	11,011 คน
แรงงานได้รับสิทธิประโยชน์ตามกฎหมายแรงงาน	
1. กำกับ ดูแล และสนับสนุนให้แรงงานมีความรู้ และได้รับการคุ้มครองตามกฎหมายคุ้มครองแรงงาน	1,927,043 คน
2. กำกับ ดูแล และสนับสนุนให้แรงงานมีความปลอดภัยและสุขภาพอนามัยที่ดีในการทำงาน	906,855 คน
3. ส่งเสริมและสนับสนุนให้แรงงานได้รับความเป็นธรรมและเกิดความสมานฉันท์ในวงการทำงาน	634,837 คน
4. กำกับ ดูแล และสนับสนุนให้สถานประกอบกิจการจัดสวัสดิการนอกเหนือกฎหมาย	11,400 แห่ง
5. ส่งเสริม สนับสนุน ให้บุคลากรของกรมและประชาชนเข้าใช้บริการระบบเทคโนโลยีสารสนเทศของกรม	347,267 ครั้ง
แรงงานได้รับการตรวจคุ้มครองตามกฎหมาย ประกอบด้วย	
- การคุ้มครองแรงงานในระบบ	
● ตรวจคุ้มครองแรงงานในสถานประกอบกิจการ	41,896 แห่ง
● ลูกจ้างที่ผ่านการตรวจคุ้มครองแรงงานในสถานประกอบกิจการ	1,542,159 คน
● สถานประกอบกิจการที่ปฏิบัติถูกต้องตามกฎหมายคุ้มครองแรงงาน	41,477 แห่ง
● ลูกจ้างในสถานประกอบกิจการที่ปฏิบัติถูกต้องตามกฎหมายฯ	1,538,591 คน
- การคุ้มครองแรงงานนอกระบบ 2 กรณี	
(1) ผู้รับงานไปทำที่บ้าน	
● นายจ้าง/ผู้ว่าจ้างที่ผ่านการตรวจคุ้มครองแรงงาน	389 คน
● ลูกจ้างที่ผ่านการตรวจคุ้มครองแรงงาน (กรณีรับงานไปทำที่บ้าน)	4,821 คน
● ลูกจ้างที่ผ่านการคุ้มครองแรงงานและได้รับการปฏิบัติถูกต้อง	4,821 คน

กรมสวัสดิการและคุ้มครองแรงงาน

การดำเนินงาน	1 ต.ค. 57 – 31 ส.ค. 58
(2) แรงงานภาคเกษตรกรรม	
● นายจ้าง/สถานประกอบกิจการที่ได้รับการตรวจคุ้มครอง	2,517 แห่ง
● ลูกจ้างที่ผ่านการตรวจคุ้มครองแรงงาน	25,478 คน
● ลูกจ้างที่ผ่านการคุ้มครองแรงงานและได้รับการปฏิบัติถูกต้อง	23,704 คน
- ความปลอดภัยในการทำงาน	
● ตรวจสอบความปลอดภัยในสถานประกอบกิจการ	15,627 แห่ง
● ลูกจ้างที่ผ่านการตรวจสอบความปลอดภัยในสถานประกอบกิจการ	863,590 คน
● สถานประกอบกิจการที่ปฏิบัติถูกต้องด้านความปลอดภัยฯ	15,088 แห่ง
● ลูกจ้างในสถานประกอบกิจการที่ปฏิบัติถูกต้องด้านความปลอดภัยฯ	813,113 คน
- ป้องกันและแก้ไขปัญหาความขัดแย้ง	
(1) กรณีข้อพิพาทแรงงาน	
● สถานประกอบกิจการที่เกิดข้อพิพาทแรงงาน	99 แห่ง
● ลูกจ้างที่เกี่ยวข้อง	88,507 คน
● ข้อพิพาทแรงงานที่ยุติ	92 แห่ง
● ลูกจ้างที่เกี่ยวข้องกับสถานประกอบกิจการที่เกิดข้อพิพาทแรงงานยุติ	74,121 คน
(2) กรณีข้อขัดแย้ง	
● สถานประกอบกิจการที่เกิดข้อขัดแย้ง	122 แห่ง
● ลูกจ้างที่เกี่ยวข้อง	91,656 คน
● สถานประกอบกิจการที่ข้อขัดแย้งยุติ	113 แห่ง
● ลูกจ้างที่เกี่ยวข้องกับสถานประกอบกิจการที่เกิดข้อขัดแย้งยุติ	84,275 คน
(3) วินิจฉัยและยุติคำร้อง	
● คำร้องที่วินิจฉัยแล้วมีสิทธิได้รับเงิน	5,885 ราย
● ลูกจ้างที่เกี่ยวข้องกับคำร้อง	15,042 คน
● ลูกจ้างได้รับเงินสิทธิประโยชน์เป็นเงิน	272.93 ล้านบาท
1.การตรวจคุ้มครองแรงงานสตรี	
● ตรวจคุ้มครองแรงงานสตรีในสถานประกอบกิจการ	759,382 คน/37,609แห่ง
● ลูกจ้างที่เป็นแรงงานสตรีที่ผ่านการตรวจและได้รับการปฏิบัติถูกต้อง	747,925คน/41,896 แห่ง
2.การตรวจคุ้มครองแรงงานเด็ก	
● ตรวจคุ้มครองแรงงานเด็กในสถานประกอบกิจการ	1,540 คน/436 แห่ง
● ลูกจ้างที่เป็นแรงงานเด็กที่ผ่านการตรวจและได้รับการปฏิบัติถูกต้อง	1,526 คน/41,896 แห่ง

กรมสวัสดิการและคุ้มครองแรงงาน

การดำเนินงาน	1 ต.ค. 57 – 31 ส.ค. 58
สถานประกอบกิจการมีความรู้ ความเข้าใจเกี่ยวกับมาตรฐานแรงงานไทย ความรับผิดชอบต่อสังคม ด้านแรงงาน	
1. จำนวนสถานประกอบกิจการที่เข้ารับการพัฒนาศักยภาพตามข้อกำหนด มาตรฐานแรงงานไทย	871 แห่ง
2. สร้างความรู้ ความเข้าใจ ส่งเสริม สนับสนุนและติดตามให้สถานประกอบกิจการ ปฏิบัติตามข้อกำหนดมาตรฐานด้านแรงงาน	5,456 แห่ง
โครงการป้องกันและแก้ไขปัญหาการค้ำมนุษย์ด้านแรงงานและการใช้แรงงานเด็กในรูปแบบที่เลวร้าย	
- ส่งเสริม พัฒนาและกำกับดูแลให้แรงงานที่เป็นกลุ่มเสี่ยงได้รับการคุ้มครอง ตามกฎหมาย	86,956 คน
โครงการส่งเสริมระบบการจัดการด้านยาเสพติดในสถานประกอบกิจการ	
1. จำนวนแรงงานได้รับความรู้ ความเข้าใจเกี่ยวกับการป้องกันและแก้ไขปัญหายา เสพติด	1,731,663 คน
2. สร้างความรู้ ความเข้าใจเกี่ยวกับการป้องกันและแก้ไขปัญหายาเสพติด	21,159 แห่ง
โครงการศึกษาวิจัยเพื่อการคุ้มครองแรงงาน	
- ศึกษาวิจัยการกำหนดอัตราค่าตอบแทนของผู้รับงานไปทำที่บ้านในประเทศไทย * (เริ่มดำเนินการเดือน ก.พ. 58 เสร็จสิ้นเดือน ก.ย. 58)	ร้อยละ 66.67

หมายเหตุ. – โครงการศึกษาวิจัยการกำหนดอัตราค่าตอบแทนของผู้รับงานไปทำที่บ้านในประเทศไทย ผลการดำเนินงานเพิ่มขึ้นจากเดือนกรกฎาคม 2558 เนื่องจากมีการปรับกระบวนการเพิ่มขึ้น

สำนักงานประกันสังคม

ผลการดำเนินงานรายผลผลิต/โครงการ ประจำปีงบประมาณ พ.ศ. 2558

รอบ 11 เดือน (1 ตุลาคม 2557 – 31 สิงหาคม 2558)

ผลผลิต/กิจกรรม	เป้าหมาย การดำเนินงานทั้งปี	ผลการดำเนินงาน รอบ 11 เดือน
1. ผลผลิต : ผู้ประกันตนได้รับความคุ้มครองด้านการรักษาพยาบาลจากระบบประกันสังคม	11,570,000 คน	11,715,186 คน
- จัดบริการการรักษาพยาบาลที่มีคุณภาพและได้มาตรฐานสำหรับผู้ประกันตน		11,715,186 คน
2. ผลผลิต : ลูกจ้าง ผู้ประกันตนได้รับความคุ้มครองจากการประกันสังคม	11,230,000 คน	11,360,276 คน
2.1 ขึ้นทะเบียนกลุ่มเป้าหมาย		
- จำนวนผู้ประกันตน	11,230,000 คน	11,360,276 คน
- จำนวนสถานประกอบกิจการ	420,000 แห่ง	426,240 แห่ง
- จำนวนลูกจ้าง	9,220,000 คน	9,275,309 คน
- จำนวนนายจ้าง	350,000 ราย	356,187 ราย
2.2 จัดเก็บเงินสมทบ		
- ร้อยละของจำนวนรายการส่งเงินสมทบผ่านธนาคารไปรษณีย์อินเทอร์เน็ต ฯลฯ	ร้อยละ 52.00	-
2.3 จัดบริการสิทธิประโยชน์		
- จำนวนการรับเงินทดแทน	128,000 ราย	88,652 ราย
- จำนวนการรับประโยชน์ทดแทน	35,940,000 ราย	27,042,089 ราย
3. ผลผลิต : แรงงานนอกระบบได้รับความคุ้มครองจากการประกันสังคม	2,150,000 คน	2,550,221 คน
3.1 ขึ้นทะเบียนแรงงานนอกระบบเป็นผู้ประกันตนตามมาตรา 40	2,150,000 คน	2,550,221 คน
3.2 จัดเก็บเงินสมทบผู้ประกันตนตามมาตรา 40	ร้อยละ 50	ร้อยละ 54.24
3.3 จัดบริการสิทธิประโยชน์สำหรับผู้ประกันตนตามมาตรา 40	57,900 ราย	101,981 ราย

สำนักงานประกันสังคม

การดำเนินงาน		1 ต.ค. 57 – 31 ส.ค. 58
1. ผู้ประกันตนได้รับความคุ้มครองด้านการรักษาพยาบาลจากระบบประกันสังคม		
- จัดบริการการรักษาพยาบาลที่มีคุณภาพและได้มาตรฐานสำหรับผู้ประกันตน		11,715,186 คน
2. ลูกจ้าง ผู้ประกันตนได้รับความคุ้มครองจากการประกันสังคม		
- ผู้ประกันตนได้รับความคุ้มครองด้านการรักษาพยาบาลโดยการจัดบริการรักษาพยาบาลที่มีคุณภาพและได้มาตรฐาน		11,360,276 คน
2.1 การขึ้นทะเบียนกลุ่มเป้าหมาย		
● ผู้ประกันตนที่ขึ้นทะเบียนกองทุนประกันสังคม		11,360,276 คน
● จำนวนสถานประกอบการที่มีลูกจ้างตั้งแต่ 1 คนขึ้นไป		426,240 แห่ง
● ลูกจ้างขึ้นทะเบียนกองทุนเงินทดแทน		9,275,309 คน
● นายจ้างขึ้นทะเบียนกองทุนเงินทดแทน		356,187 ราย
2.2 การจัดเก็บเงินสงเคราะห์		
● ร้อยละของจำนวนรายการส่งเงินสมทบผ่านธนาคาร ไปรษณีย์ อินเทอร์เน็ต ฯลฯ		-
2.3 จัดบริการสิทธิประโยชน์		
● จำนวนการรับเงินทดแทน		88,652 ราย
● จำนวนการรับประโยชน์ทดแทน		27,042,089 ราย
3. แรงงานนอกระบบได้รับความคุ้มครองจากการประกันสังคม		
- ขึ้นทะเบียนกลุ่มแรงงานนอกระบบเป็นผู้ประกันตนตามมาตรา 40		2,550,221คน
● ทางเลือกที่ 1 จ่ายเงินสมทบ 100 บาท/เดือน (จ่ายเอง 70 บาท รัฐสนับสนุน 30 บาท)		8,915 คน
● ทางเลือกที่ 2 จ่ายเงินสมทบ 150 บาท/เดือน (จ่ายเอง 100 บาท รัฐสนับสนุน 50 บาท)		1,484,779 คน
● ทางเลือกที่ 3 จ่ายเงินสมทบ 200 บาท/เดือน (จ่ายเอง 100 บาท รัฐสนับสนุน 100 บาท)		328,714 คน
● ทางเลือกที่ 4 จ่ายเงินสมทบ 300 บาท/เดือน (จ่ายเอง 170 บาท รัฐสนับสนุน 130บาท)		678 คน
● ทางเลือกที่ 5 จ่ายเงินสมทบ 350 บาท/เดือน (จ่ายเอง 200 บาท รัฐสนับสนุน 150 บาท)		727,135 คน

ผลการดำเนินงานของกองทุนในกำกับดูแลของกระทรวงแรงงาน

สำนักงานประกันสังคม	1 ต.ค. 57 – 31 ส.ค. 58
1. กองทุนประกันสังคม	
● สถานประกอบกิจการที่มีลูกจ้างตั้งแต่ 1 คนขึ้นไป	426,240 แห่ง
● สถานะเงินกองทุน (ณ 31 กรกฎาคม 2558)	512,425.04 ล้านบาท
- กรณีไม่รวมภาระผูกพันกรณีชราภาพ	512,425.04 ล้านบาท
● ประโยชน์ทดแทน รวม 7 กรณี	
- เงินประโยชน์ทดแทน	41,680.64 ล้านบาท
- การใช้บริการ	39,161,886 ราย
1) กรณีเจ็บป่วย ตาย ทูพพลภาพ และคลอดบุตร	
- เงินประโยชน์ทดแทน	27,050.44 ล้านบาท
- การใช้บริการ	25,768,328 ราย
2) กรณีสงเคราะห์บุตรและชราภาพ	
- เงินประโยชน์ทดแทน	10,414.88 ล้านบาท
- การใช้บริการ	13,258,015 ราย
3) กรณีว่างงาน	
- เงินประโยชน์ทดแทน	4,215.32 ล้านบาท
- การใช้บริการ	135,543 ราย
2. กองทุนเงินทดแทน (กรณีประสบอันตรายเนื่องจากการทำงาน)	
● สถานะเงินกองทุน (ณ 30 มิถุนายน 2558)	47,462 ล้านบาท
● ลูกจ้างที่ขึ้นทะเบียนกองทุน	9,275,309 คน
● นายจ้างที่ขึ้นทะเบียนกองทุน	356,187 ราย
● จำนวนการรับเงินประโยชน์ทดแทน	88,652 ราย
● จำนวนลูกจ้างผู้ประกันตนที่ได้รับเงินทดแทน (กรณีประสบอันตรายเนื่องจากการทำงาน)	80,756 ราย

ผลการดำเนินงานของกองทุนในกำกับดูแลของกระทรวงแรงงาน

กรมการจัดหางาน	1 ต.ค. 57 – 31 ส.ค. 58
1. กองทุนเพื่อช่วยเหลือคนหางานไปทำงานในต่างประเทศ (คงเหลือ)	802.738 ล้านบาท
- จำนวนคนหางานที่ได้รับเงินสงเคราะห์จากกองทุน	399 คน
- รายจ่าย	24.331 ล้านบาท
2. เงินกองทุนเพื่อผู้รับงานไปทำที่บ้าน (คงเหลือ)	8.492 ล้านบาท
- อนุมัติเงินกู้	234 กลุ่ม
- จำนวนเงินที่อนุมัติ	18.981 ล้านบาท
3. กองทุนเพื่อการส่งคนต่างด้าวกลับออกไปนอกราชอาณาจักร (ได้รับจัดสรรตัวเลขจากกรมบัญชีกลาง กระทรวงการคลัง ปี 2558 โดยกองทุนฯ ต้องเรียกเก็บเงินจากแรงงานต่างด้าว 3 สัญชาติ (พม่า ลาว กัมพูชา) ที่ขึ้นทะเบียนถูกต้องตามกฎหมาย นำเงินสมทบเข้ากองทุน)	800 ล้านบาท
- จัดสรรเงินสนับสนุนหน่วยงานภาครัฐในการบริหารจัดการเกี่ยวกับการทำงานของคนต่างด้าวตาม พ.ร.บ. การทำงานของคนต่างด้าว พ.ศ. 2551 จำนวน 10 หน่วยงาน ได้แก่ 1. กรมการจัดหางาน 2. กรมการปกครอง 3. สำนักงานตำรวจแห่งชาติ 4. กทม. 5. กรมสวัสดิการและคุ้มครองแรงงาน 6. สำนักงานตรวจคนเข้าเมือง 7. กรมประชาสัมพันธ์ 8. กองทัพอากาศ 9. กองทัพบก และ 10. กอ.รมน. หมายเหตุ : จัดสรรเงินกองทุนและเงินคงเหลือจากปีงบประมาณ 2557 ให้กับทั้ง 10 หน่วยงานดังกล่าวด้วย	916.635 ล้านบาท
- จำนวนเงิน (คงเหลือ) จากการใช้จ่ายเงินกองทุนฯ	345.931 ล้านบาท

กรมพัฒนาฝีมือแรงงาน	1 ต.ค. 57 – 31 ส.ค. 58
● กองทุนพัฒนาฝีมือแรงงาน (คงเหลือ ณ 31 พฤษภาคม 2558)	760.586 ล้านบาท
- รับชำระหนี้	25.545 ล้านบาท
- รับเงินสมทบ	55.825 ล้านบาท

กรมสวัสดิการและคุ้มครองแรงงาน	1 ต.ค. 57 – 31 ส.ค. 58
1. กองทุนเพื่อผู้ใช้แรงงาน (คงเหลือ ณ 31 สิงหาคม 2558)	177.541 ล้านบาท
<ul style="list-style-type: none"> ● สหกรณ์ที่ได้รับอนุมัติเงินกู้ 	17 แห่ง
<ul style="list-style-type: none"> - เงินที่อนุมัติให้สหกรณ์กู้ 	179.558 ล้านบาท
<ul style="list-style-type: none"> ● ลูกจ้างที่เป็นสมาชิกสหกรณ์ที่ได้รับอนุมัติเงินกู้ 	6,451 คน
2. กองทุนสงเคราะห์ลูกจ้าง (คงเหลือ ณ 30 มิถุนายน 2558)	192.795 ล้านบาท
<ul style="list-style-type: none"> ● รับเงินค่าปรับตามกฎหมายคุ้มครองแรงงาน 	5.27 ล้านบาท
<ul style="list-style-type: none"> ● ลูกจ้างที่ได้รับการจ่ายเงินสงเคราะห์จากกองทุน 	1,916 ราย
<ul style="list-style-type: none"> - ยอดเงินสงเคราะห์ที่จ่าย 	30.54 ล้านบาท
3. กองทุนความปลอดภัย อาชีวอนามัย และสภาพแวดล้อมในการทำงาน (ณ 31 สิงหาคม 2558)	217.921 ล้านบาท
<ul style="list-style-type: none"> - รับเงินรายได้ตามมาตรา 45 แห่ง พ.ร.บ. ความปลอดภัย อาชีวอนามัยและสภาพแวดล้อมในการทำงาน พ.ศ. 2554 	19.701 ล้านบาท
<ul style="list-style-type: none"> - จ่ายเงินตามมาตรา 46 แห่ง พ.ร.บ. ความปลอดภัย อาชีวอนามัยและสภาพแวดล้อมในการทำงาน พ.ศ. 2554 	3.815 ล้านบาท
<ul style="list-style-type: none"> - ลูกจ้างที่เกี่ยวข้อง 	528 คน

ข้อมูลการทำงานของประชากรประจำเดือน สิงหาคม 2558

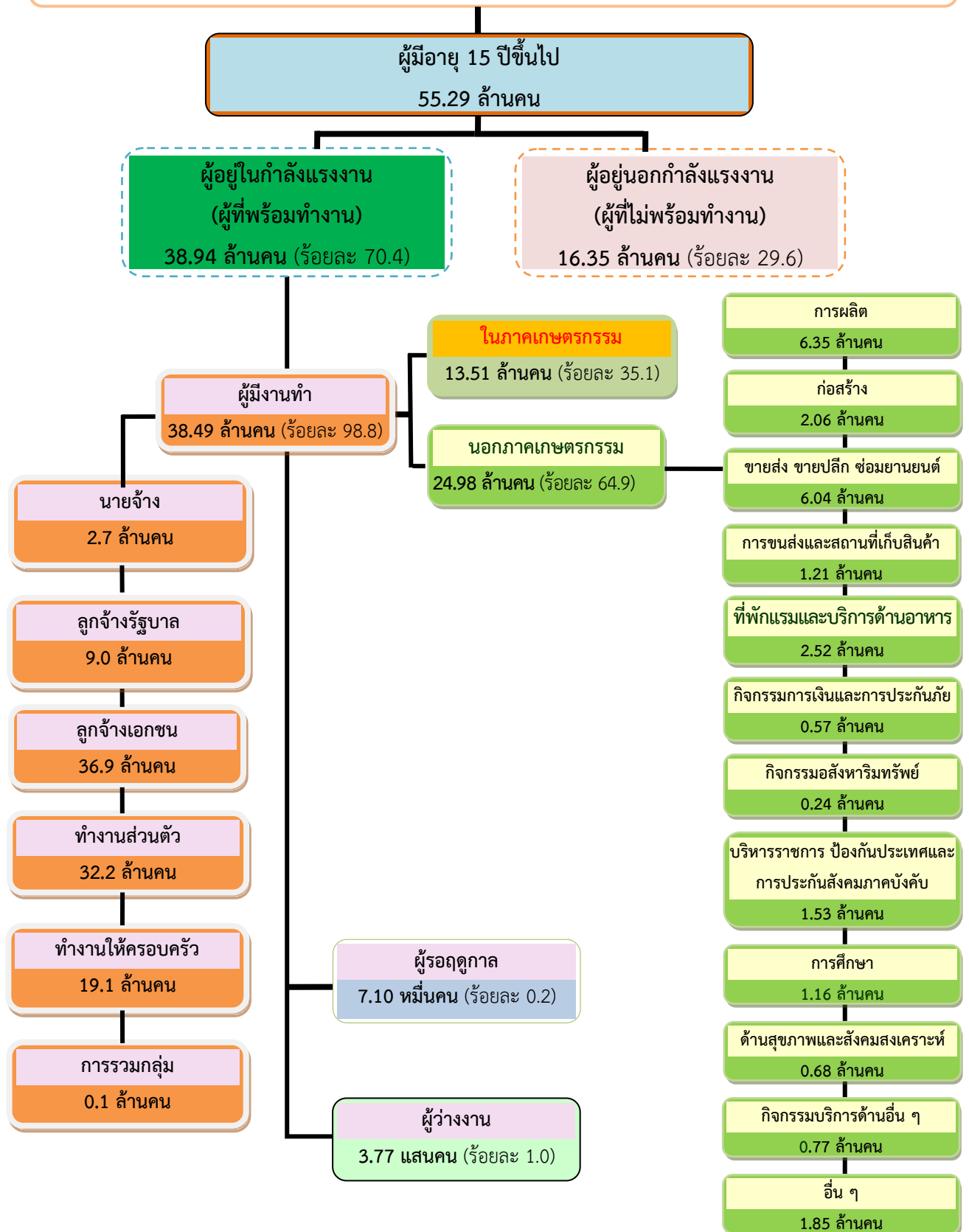

**แผนภูมิเปรียบเทียบจำนวนผู้ปฏิบัติงานทำจำแนกตามอุตสาหกรรมที่สำคัญ
เดือนสิงหาคม พ.ศ. 2558 กับเดือนสิงหาคม พ.ศ. 2557**

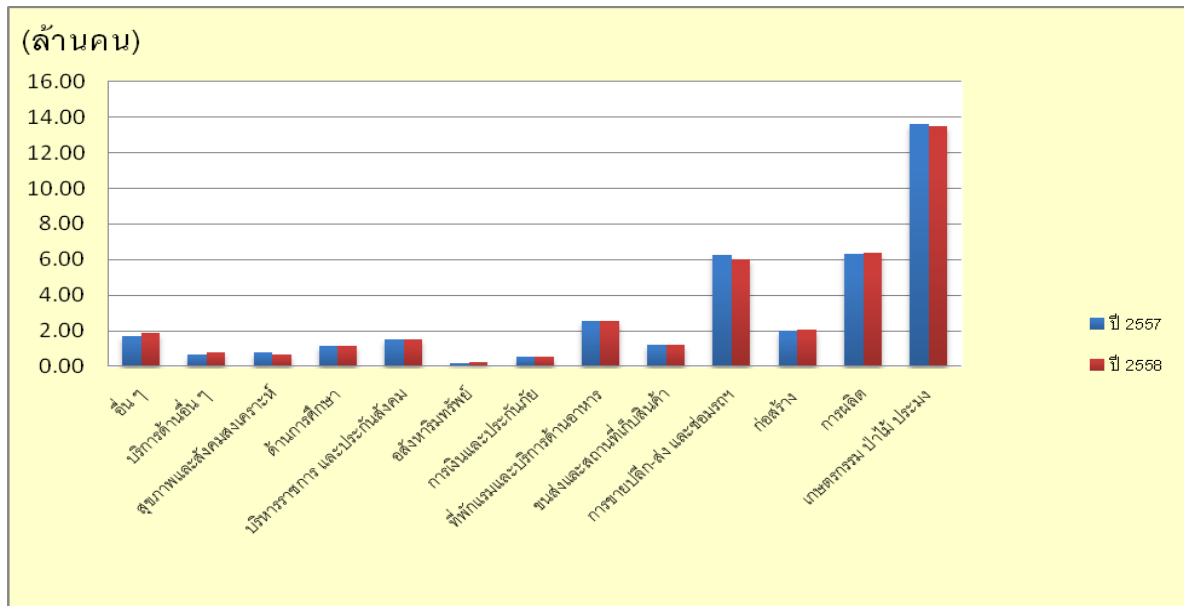

หน่วย : ล้านคน

ประเภทอุตสาหกรรม	ปี 2557	ปี 2558
อื่น ๆ	1.70	1.85
บริการด้านอื่น ๆ	0.69	0.77
สุขภาพและสังคมสงเคราะห์	0.76	0.68
ด้านการศึกษา	1.12	1.16
บริหารราชการ และประกันสังคม	1.51	1.53
อสังหาริมทรัพย์	0.15	0.24
การเงินและประกันภัย	0.53	0.57
ที่พักแรมและบริการด้านอาหาร	2.52	2.52
ขนส่งและสถานที่เก็บสินค้า	1.21	1.21
การขายปลีก-ส่ง และซ่อมรถฯ	6.23	6.04
ก่อสร้าง	2.00	2.06
การผลิต	6.31	6.35
เกษตรกรรม ป่าไม้ ประมง	13.64	13.51
รวม	38.37	38.49

หมายเหตุ อื่นๆ หมายถึง ทำเหมืองแร่ เหมืองหิน ไฟฟ้า ก๊าซ ใอน้ำ และระบบปรับอากาศ การจัดการและการบำบัดน้ำเสีย ของเสีย สิ่งปฏิกูล ข้อมูลข่าวสารและการสื่อสาร กิจกรรมทางวิชาชีพวิทยาศาสตร์ และเทคนิค กิจกรรมการบริหารและการบริการสนับสนุน ศิลปะ ความบันเทิง และนันทนาการ กิจกรรมการจ้างงานในครัวเรือนส่วนบุคคล และกิจกรรมขององค์การระหว่างประเทศ และไม่ทราบ

จากการสำรวจของสำนักงานสถิติแห่งชาติเดือนสิงหาคม 2558 เมื่อเปรียบเทียบกับจำนวนผู้ปฏิบัติงานทำในเวลาเดียวกันกับปี 2557 พบว่าผู้ปฏิบัติงานทำปี 2558 จำนวน 38.49 ล้านคน ปี 2557 จำนวน 38.37 ล้านคน เพิ่มขึ้น 120,000 คน โดยในภาคเกษตรกรรม จำนวนผู้ทำงานปี 2558 จำนวน 13.51 ล้านคน ปี 2557 จำนวน 13.64 ล้านคน ลดลง 0.13 ล้านคน นอกภาคเกษตรกรรม จำนวนผู้ทำงานปี 2558 จำนวน 24.98 ล้านคน ปี 2557 จำนวน 24.73 ล้านคน เพิ่มขึ้น 250,000 คน ซึ่งจำนวนผู้ทำงานนอกภาคเกษตรกรรมที่เพิ่มขึ้นมากที่สุด ได้แก่ อันดับแรก อสังหาริมทรัพย์ จำนวน 90,000 คน อันดับสอง กิจกรรมการบริการด้านอื่น ๆ จำนวน 80,000 คน อันดับสาม การก่อสร้าง จำนวน 60,000 คน

ที่มา : สำนักงานสถิติแห่งชาติ : ข้อมูล ณ วันที่ 7 กันยายน 2558

กราฟแสดงการเปรียบเทียบรายได้ส่งกลับของแรงงานไทยในต่างประเทศ
ผ่านธนาคารแห่งประเทศไทยปี 2558 กับ ปี 2557

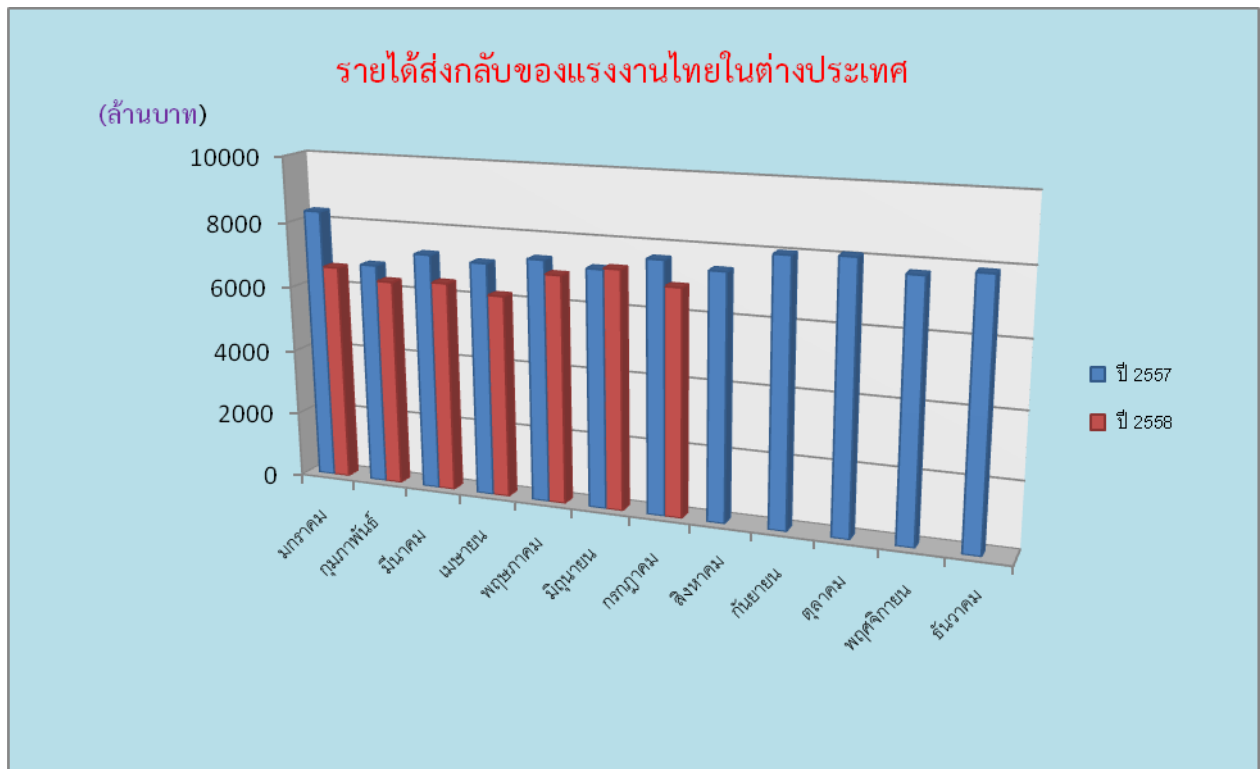

เมื่อเปรียบเทียบรายได้ส่งกลับของแรงงานไทยในต่างประเทศ ปี 2558 กับปี 2557 พบว่า
รายได้ส่งกลับเดือนกรกฎาคม 2558 (6,849 ล้านบาท) ต่ำกว่าเดือนกรกฎาคม 2557 (7,603 ล้านบาท)
จำนวน 754 ล้านบาท

ที่มา : ธนาคารแห่งประเทศไทย (ข้อมูล ณ วันที่ 31 สิงหาคม 2558)

รายชื่อผู้บริหาร

ชื่อ - สกุล	ตำแหน่ง	หมายเลขโทรศัพท์	
		มือถือ	ที่ทำงาน
พลเอก ศิริชัย ดิษฐกุล	รัฐมนตรีว่าการกระทรวงแรงงาน	-	0 2246 1881
-	ผู้ช่วยรัฐมนตรีประจำกระทรวง	08 6993 7898	0 2248 2572
นายสุภัท กุขน	ที่ปรึกษารัฐมนตรี	08 7335 5599	0 2232 1044
พลโทจากรัฐมนตรี ศิระพลานนท์	เลขานุการรัฐมนตรี	08 1735 9144	0 2643 4368
นายนคร ศิลปอาชา	ปลัดกระทรวง	08 1174 7676	0 2232 1081-4
นางสาวพรรณิ ศรียุทธศักดิ์	รองปลัดกระทรวง	08 9890 7746	0 2245 8193
นายอารักษ์ พรหมณี	รองปลัดกระทรวง	08 5660 9916	0 2245 2555
นายวินัย ลิวีโรจน์	รองปลัดกระทรวง	08 1375 3471	0 2643 4467
นายประวิทย์ เคียงผล	ผู้ตรวจราชการกระทรวง	08 1805 7394	0 2232 1116-7
นายวิชณุ ปาณวร	ผู้ตรวจราชการกระทรวง	08 5483 8607	0 2232 1126-7
นายกริธา สพ์โชค	ผู้ตรวจราชการกระทรวง	08 4438 7133	0 2232 1133-4
นายสุรเดช วลีอิทธิกุล	ผู้ตรวจราชการกระทรวง	08 1807 8016	0 2232 1118-9
นายธนิช นุ่มน้อย	ผู้ตรวจราชการกระทรวง	08 1805 8261	0 2232 1121
นายสุวิทย์ สุมาลา	ผู้ตรวจราชการกระทรวง	08 1831 5724	0 2232 1057
นางกาญจนา เทวะศิลชัยกุล	ผู้ตรวจราชการกระทรวง	08 9891 9677	0 2246 2015
นายสมเกียรติ บุญทอง	ที่ปรึกษากฎหมาย	08 1996 0712	0 2232 1071
นายบุญเลิศ ธีระตระกูล	ที่ปรึกษาวิชาการแรงงาน	08 8244 4545	0 2232 1327
นายสุเมธ มโหสถ	อธิบดีกรมการจัดหางาน	08 1926 8383	0-2248-6866
หม่อมหลวงปุ่นพริก สมิตี	อธิบดีกรมพัฒนาฝีมือแรงงาน	08 1174 9494	0-2247-6600
นายพีรพัฒน์ พรศิริเลิศกิจ	อธิบดีกรมสวัสดิการและคุ้มครองแรงงาน	08 4700 9972	0-2245-7787
นางปราณิน มุตตาหารัช	เลขาธิการสำนักงานประกันสังคม	09 8269 9933	0-2525-2814
นายสุทธิ สุโกศล	ผู้ช่วยปลัดกระทรวงแรงงาน	06 1420 0089	0-2232-1095
นางเพชรรัตน์ ลินอวย	ผู้ช่วยปลัดกระทรวงแรงงาน	08 4700 9967	0-2232-1266

นโยบายรัฐมนตรีว่าการกระทรวงแรงงาน

1. การส่งเสริมให้คนไทยมีงานทำทุกกลุ่มเป้าหมาย
2. พัฒนาการให้การคุ้มครองดูแลแรงงานนอกระบบ
3. การป้องกันและแก้ไขปัญหาการค้ามนุษย์ด้านแรงงาน
4. ส่งเสริมแรงงานสัมพันธ์ให้ “ลูกจ้าง นายจ้าง เอื้ออาทร ร่วมแบ่งปันสร้างสรรค์สังคมไทย”
5. ส่งเสริมการดำเนินงานสถานประกอบการปลอดภัย
6. เร่งดำเนินการประชาสัมพันธ์ให้ประชาชนเข้าใจถึงการเป็นผู้ประกันตน ตามมาตรา 40
7. การบริหารจัดการกองทุนประกันสังคมให้มีความโปร่งใส มีธรรมาภิบาล สามารถตรวจสอบได้
8. ส่งเสริมและสนับสนุนการดำเนินการรองรับเขตพัฒนาเศรษฐกิจพิเศษ 5 + 1
9. การเพิ่มความสามารถในการผลิตของแรงงานรองรับประชาคมเศรษฐกิจอาเซียน (Labour Productivity)
10. การจัดทำยุทธศาสตร์ชาติด้านแรงงาน พ.ศ.2558 – 2569