



สถานการณ์และการเตือนภัย ด้านแรงงาน ไตรมาส 1 ปี 2558

(มกราคม - มีนาคม 2558)





พระราชดำรัส

พระราชทานแก่ข้าราชการพลเรือน เนื่องในวันข้าราชการพลเรือน

วันอาทิตย์ ที่ ๑ เมษายน ๒๕๕๔

การปฏิบัติราชการนั้น นอกจากมุ่งกระทำเพื่อให้งานสำเร็จไปโดยเร็ว และมีประสิทธิภาพแล้วยังจะต้องกระทำด้วยสติรู้ตัวและปัญญา รู้คิด ว่าสิ่งใดเป็นความเจริญ สิ่งใดเป็นความเสื่อม อะไรเป็นสิ่งที่ต้องทำ อะไรเป็นสิ่งที่ต้องละเว้นหรือกำจัด ผลที่เกิดขึ้นจึงจะเป็นประโยชน์ที่แท้และยั่งยืน ทั้งแก่ตนเองและส่วนรวม

วังไกลกังวล

วันที่ ๓๐ มีนาคม พุทธศักราช ๒๕๕๔



สถานการณ์และการเตือนภัย ด้านแรงงาน ไตรมาส 1 ปี 2558

(มกราคม - มีนาคม 2558)



คำนำ

กระทรวงแรงงานได้จัดทำรายงานสถานการณ์และการเตือนภัยด้านแรงงานขึ้น โดยมีวัตถุประสงค์เพื่อนำเสนอข้อมูลด้านเศรษฐกิจแรงงาน ตัวชี้วัดภาวะแรงงาน และการเตือนภัยด้านแรงงาน เพื่อติดตามความเคลื่อนไหวของตลาดแรงงานอย่างต่อเนื่อง และทราบถึงแนวโน้มของตลาดแรงงานในด้านการจ้างงาน ว่างาน และเลิกจ้าง เพื่อมุ่งหวังเผยแพร่แก่หน่วยงานที่เกี่ยวข้องและผู้สนใจทั่วไป

รายงานสถานการณ์และการเตือนภัยด้านแรงงาน กำหนดจัดทำเป็นรายไตรมาส และประจำปี สำหรับรายงานฉบับนี้เป็นรายงานไตรมาสที่ 1 ปี 2558 ซึ่งเป็นการรายงานข้อมูลในช่วงเดือนมกราคม – มีนาคม 2558 โดยการวิเคราะห์สถานการณ์แรงงานจากดัชนีชี้วัดภาวะแรงงานโดยจำแนกเป็น 2 กลุ่ม คือ กลุ่มที่ 1 ดัชนีชี้วัดตลาดแรงงานที่สำคัญ (Key Indicators of the Labour Market : KILM 8th edition) ขององค์การแรงงานระหว่างประเทศ (International Labour Organization : ILO) และกลุ่มที่ 2 ดัชนีชี้วัดหลักด้านการบริหารแรงงานของกระทรวงแรงงาน (Key Indicators of the Performance of MOL) ซึ่งเป็นตัวชี้วัดที่สะท้อนประสิทธิภาพการปฏิบัติงานของกระทรวงแรงงานตามวิสัยทัศน์ “แรงงานมีศักยภาพสูงเพื่อส่งเสริมขีดความสามารถในการแข่งขันทางเศรษฐกิจ มีความมั่นคง และมีคุณภาพชีวิตที่ดี” และเพิ่มเติมการนำเสนอรายงานการเตือนภัยด้านแรงงานอันแสดงถึงแนวโน้มของตลาดแรงงาน โดยนำลงเผยแพร่ผ่าน Website ของกระทรวงแรงงาน www.mol.go.th เลื่อนักวิชาการ

กระทรวงแรงงานขอขอบคุณในความร่วมมือในการสนับสนุนข้อมูลจากหน่วยงานสังกัดกระทรวงแรงงาน ได้แก่ สำนักงานปลัดกระทรวงแรงงาน กรมการจัดหางาน กรมพัฒนาฝีมือแรงงาน กรมสวัสดิการและคุ้มครองแรงงาน และสำนักงานประกันสังคม และหน่วยงานภายนอก อาทิ สำนักงานสถิติแห่งชาติ สำนักงานคณะกรรมการพัฒนาการเศรษฐกิจและสังคมแห่งชาติธนาคารแห่งประเทศไทย ฯลฯ กระทรวงแรงงานหวังเป็นอย่างยิ่งว่ารายงานสถานการณ์และการเตือนภัยด้านแรงงานฉบับนี้ จะเป็นประโยชน์ต่อหน่วยงานและผู้สนใจทั่วไป และหากมีข้อคิดเห็นหรือข้อเสนอแนะประการใดได้โปรดแจ้งให้กระทรวงแรงงานทราบด้วย เพื่อพิจารณาดำเนินการปรับปรุงต่อไป

กระทรวงแรงงาน

พฤษภาคม 2558

สารบัญ

หน้า

บทสรุปผู้บริหาร	1
ภาวะเศรษฐกิจโดยรวม	7
ดัชนีชี้วัดตลาดแรงงานที่สำคัญ	16
(Key Indicators of the Labour Market : KILM)	
หมวดที่ 1 การจ้างงานและการว่างงาน	16
หมวดที่ 2 การพัฒนาศักยภาพแรงงาน	24
ดัชนีชี้วัดหลักด้านการบริหารแรงงานของกระทรวงแรงงาน	26
(Key Indicators of the Performance of MOL : KIP-MOL)	
หมวดที่ 1 ศักยภาพแรงงาน	26
หมวดที่ 2 โอกาสในการทำงาน	29
หมวดที่ 3 หลักประกันที่ดี	36
หมวดที่ 4 สภาพการจ้างที่เป็นธรรม	39
หมวดที่ 5 สภาพแวดล้อมและสภาพการทำงานมีความปลอดภัย	41
หมวดที่ 6 การแรงงานสัมพันธ์ที่ดี	43
หมวดที่ 7 การมีสวัสดิการที่เหมาะสม	48
รายงานการเตือนภัยด้านแรงงาน ไตรมาส 1 ปี 2558	50
ภาคผนวก	
- สารบัญตารางภาคผนวก	70

.....

บทสรุปผู้บริหาร

Executive Summary

ภาวะเศรษฐกิจโดยรวม

ภาวะเศรษฐกิจไทยในไตรมาสที่ 1 ปี 2558 ยังอ่อนแอตามการส่งออกสินค้าและการใช้จ่ายภาคเอกชนที่ลดลงซึ่งมีส่วนทำให้การว่างงานเพิ่มขึ้นเล็กน้อย แม้ภาครัฐใช้จ่ายมากขึ้นโดยเฉพาะด้านการลงทุน และภาคการท่องเที่ยวยังขยายตัวต่อเนื่อง ทั้งนี้ ราคาน้ำมันโลกที่อยู่ในระดับต่ำ และเศรษฐกิจที่อ่อนแอส่งผลให้อัตราเงินเฟ้อทั่วไปติดลบและอัตราเงินเฟ้อพื้นฐานชะลอตัว รวมทั้งดุลบัญชีเดินสะพัดเกินดุลต่อเนื่อง ส่วนดุลบัญชีเงินทุนเคลื่อนย้ายยังคงขาดดุลจากการออกไปลงทุนในต่างประเทศของนักลงทุนไทยเป็นสำคัญ แต่โดยรวมดุลการชำระเงินเกินดุล ขณะที่เงินสำรองระหว่างประเทศต่อหนี้ระยะสั้นอยู่ในเกณฑ์มั่นคง

สถานการณ์แรงงานไตรมาสที่ 1 ปี 2558

โดยสรุป ประชากรที่อยู่ในวัยทำงานหรืออายุ 15 ปีขึ้นไปจำนวน 55.09 ล้านคน เป็นกำลังแรงงานรวม 38.28 ล้านคน ประชากรวัยทำงานทุก ๆ 100 คน เป็นกำลังแรงงานรวม 69 – 70 คน จำแนกเป็นผู้มีงานทำ 68 – 69 คน ในจำนวนนี้เป็นแรงงานในระบบประกันสังคม (ผู้ประกันตนมาตรา 33) 18 – 19 คน มีงานทำนอกระบบประกันสังคม 50 – 51 คน เป็นผู้ว่างงาน 0 – 1 คน เป็นผู้ทำงานไม่เต็มเวลา (Part-time Worker) คือทำงานต่ำกว่า 35 ชั่วโมงต่อสัปดาห์ (ส่วนใหญ่เป็นงานภาคบริการ) 23 – 24 คน และเป็นผู้ทำงานต่ำกว่าระดับด้านเวลาทำงาน (Time-related underemployment) คือมีชั่วโมงการทำงานน้อยกว่า 35 ชั่วโมงต่อสัปดาห์และต้องการทำงาน 0 – 1 คน

ประชากรวัยทำงานทุก ๆ 100 คน ส่วนที่เหลืออีก 30 – 31 คน เป็นผู้ทำงานบ้าน เรียนหนังสือ เด็ก คนชรา และคนที่ไม่สามารถทำงานได้

นอกจากนี้ จำนวนคนว่างงานทุก ๆ 100 คน เป็นคนที่จบระดับอุดมศึกษา 33 – 34 คน รองลงมาคือชั้นมัธยมศึกษาตอนต้น 21 – 22 คน มัธยมศึกษาตอนปลาย 20 – 21 คน ประถมศึกษา 13 – 14 คน ต่ำกว่าประถมศึกษาและไม่มีการศึกษา 7 – 8 คน ไม่ระบุและอื่น ๆ 0 – 1 คน และในจำนวนผู้มีงานทำทุก 100 คน เป็นแรงงานต่างด้าว 7 – 8 คน

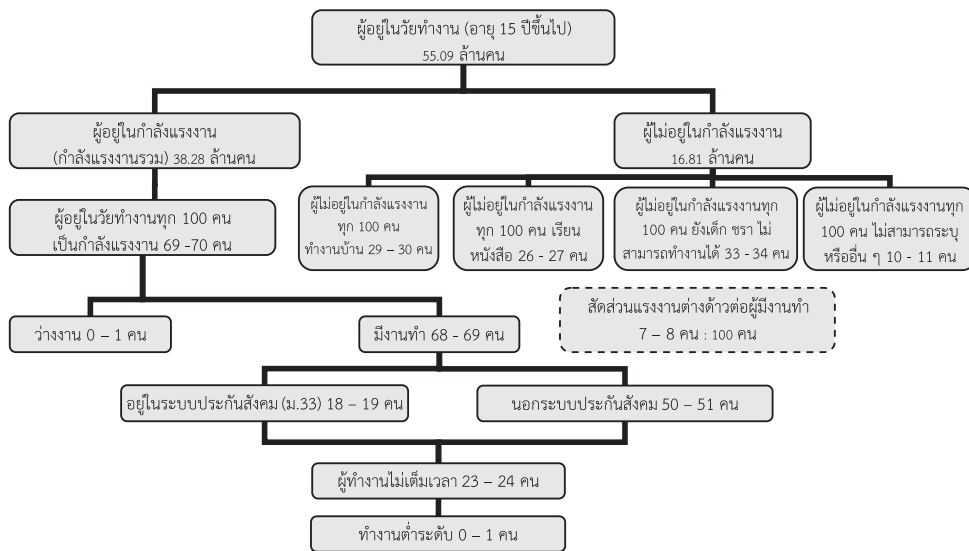

แนวโน้มการจ้างงานในภาพรวมของตลาดแรงงานในอีก 12 เดือนข้างหน้าตั้งแต่กุมภาพันธ์ 2558 ถึงมกราคม 2559 อยู่ในภาวะปกติ โดยดัชนีผสม 13 ตัวที่ส่งสัญญาณเตือน 1 ตัว คือดัชนีอุปโภคบริโภคภาคเอกชนที่ชะลอตัวลงต่ำกว่าค่าอ้างอิง (%YoY : -2.42%) เนื่องจากภาวะหนี้สินครัวเรือนยังอยู่ในระดับสูง ครัวเรือนระมัดระวังการใช้จ่าย แม้ว่าจะระดับราคาน้ำมันจะลดลงมากก็ตาม อย่างไรก็ตามผู้ประกอบการคาดว่า การบริโภคภาคเอกชนจะฟื้นตัวชัดเจนมากขึ้นในช่วงครึ่งหลังของปี

กำลังแรงงาน ในไตรมาส¹ นี้ ประเทศไทยมีประชากรที่อยู่ในวัยทำงานหรืออายุ 15 ปีขึ้นไป 55.09 ล้านคน เป็นผู้อยู่ในกำลังแรงงาน 38.28 ล้านคน คิดเป็นร้อยละ 68.27 ของประชากรวัยแรงงานทั้งหมด แบ่งเป็น ผู้มีงานทำ 37.61 ล้านคน ผู้ว่างงาน 0.36 ล้านคน และผู้รอฤดูกาล 0.31 ล้านคน

การมีงานทำ อัตราการมีส่วนร่วมในกำลังแรงงาน (KILM 1) อยู่ที่ร้อยละ 69.48 แสดงว่าประชากรวัยทำงาน 100 คน อยู่ในกำลังแรงงาน 69 - 70 คน ซึ่งชะลอตัวร้อยละ -1.01 จากไตรมาสที่แล้ว ทำให้อัตราผู้ไม่อยู่ในกำลังแรงงาน (KILM 13) ซึ่งเป็นดัชนีส่วนต่างของ KILM 1 อยู่ที่ร้อยละ 30.52 อัตราการมีงานทำต่อประชากรหรืออัตราการจ้างงานของประชากรในวัยทำงาน (KILM 2) อยู่ที่ร้อยละ 68.27 ซึ่งชะลอตัวจากไตรมาสที่แล้วร้อยละ -1.88 แสดงว่าประชากรวัยทำงาน 100 คน มีประมาณ 68 - 69 คนที่มีงานทำ และเมื่อเปรียบเทียบ KILM 1 กับ KILM 2 แสดงให้เห็นว่าตลาดแรงงานในไตรมาสปัจจุบันยังคงตึงตัว สำหรับการมีงานทำตามสถานภาพการทำงานพบว่ากลุ่มผู้ที่ได้รับค่าจ้าง/เงินเดือนเป็นกลุ่มที่มีอัตราส่วนของการมีงานทำต่อประชากร (KILM 3) สูงสุดร้อยละ

¹ จากข้อมูลสำรวจภาวะการทำงานของประชากรไตรมาส 1 ปี 2558 เทียบกับไตรมาส 1 ปี 2557 (YoY) มีความแตกต่างกันมาก เนื่องจากในปี 2556 สำนักงานสถิติแห่งชาติใช้ข้อมูลปีฐาน 2543 ในการคาดประมาณประชากร ส่วนปี 2557 ใช้ข้อมูลปีฐาน 2553 ในการคาดประมาณประชากร จึงส่งผลให้ตัวเลขแตกต่างกัน ประกอบกับโครงสร้างประชากรเปลี่ยนแปลงไป

53.28 ขยายตัวจากไตรมาสที่ผ่านมาซึ่งอยู่ที่ร้อยละ 7.18 รองลงมาเป็นกลุ่มผู้ทำงานส่วนตัวร้อยละ 31.10 เป็นผู้ทำงานให้ครอบครัวโดยไม่ได้รับค่าจ้างร้อยละ 15.44 และเป็นการรวมกลุ่มร้อยละ 0.17

การจ้างงาน อัตราส่วนของผู้มีงานทำหรืออัตราการจ้างงานจำแนกตามอุตสาหกรรม (KILM 4) การจ้างงานภาคเกษตรกรรมอยู่ที่ร้อยละ 30.48 ชะลอตัวจากไตรมาสที่ผ่านมาซึ่งอยู่ที่ร้อยละ 34.07 เนื่องจากเข้าสู่ฤดูแล้งและราคาสินค้าเกษตรตกต่ำ ทำให้มีการเคลื่อนย้ายแรงงานไปสู่นอกภาคเกษตร สำหรับอัตราการจ้างงานนอกภาคเกษตรอยู่ที่ร้อยละ 69.52 โดยอัตราการจ้างงานในภาคบริการอยู่ที่ร้อยละ 40.44 อัตราการเปลี่ยนแปลงขยายตัวจากไตรมาสที่แล้วร้อยละ 6.11 และขยายตัวร้อยละ 0.75 เมื่อเทียบกับไตรมาสเดียวกันปีก่อน อัตราจ้างงานภาคอุตสาหกรรมอยู่ที่ร้อยละ 17.30 อัตราการเปลี่ยนแปลงขยายตัวจากไตรมาสที่ผ่านมาร้อยละ 2.25 และขยายตัวจากไตรมาสเดียวกันปีที่แล้วร้อยละ 1.76 และหากไม่นับรวมประเภทอุตสาหกรรมการผลิตแล้ว อุตสาหกรรมการขายส่ง ขายปลีก หอสมุด ยานยนต์ และรถจักรยานยนต์ยังคงเป็นภาคที่มีอัตราการจ้างงานสูงสุดในตลาดแรงงานที่อยู่นอกภาคเกษตรกรรม

สำหรับสถานการณ์การจ้างงานที่เป็นผู้ประกันตน ไตรมาส 1 ปี 2558 จำนวนผู้ประกันตนมาตรา 33 มีจำนวน 10,074,677 คน ขยายตัวจากไตรมาสที่แล้วร้อยละ 0.45 และขยายตัวจากไตรมาสเดียวกันปีก่อนร้อยละ 2.89 สำหรับผู้ประกันตนมาตรา 40 (แรงงานนอกระบบ) มีจำนวนทั้งสิ้น 2,537,307 คน ขยายตัวจากไตรมาสที่แล้วร้อยละ 2.68 และขยายตัวจากไตรมาสเดียวกันปีก่อนร้อยละ 49.43

การว่างงาน อัตราการว่างงาน (KILM 9) ในไตรมาสนี้อยู่ที่ร้อยละ 0.94 เพิ่มขึ้นจากไตรมาสที่แล้วที่ร้อยละ 0.61 และเพิ่มขึ้นจากไตรมาสเดียวกันปีก่อนที่ร้อยละ 0.89 โดยผู้ขายจะมีอัตราการว่างงานมากกว่าผู้หญิงเล็กน้อยเพียงร้อยละ 0.06 และในจำนวนผู้ว่างงานซึ่งมีจำนวน 0.36 ล้านคนนี้ พบว่าระดับการศึกษาที่มีการว่างงานสูงที่สุดยังคงเป็นระดับอุดมศึกษาว่างงาน ร้อยละ 33.84 ของผู้ว่างงานทั้งหมด ส่วนกลุ่มที่มีการว่างงานต่ำที่สุดยังคงเป็นแรงงานที่ไม่มีการศึกษาและมีการศึกษาต่ำกว่าระดับประถมศึกษาลงไป ซึ่งมีการว่างงานรวมกันเพียงร้อยละ 10.92 ของผู้ว่างงานทั้งหมด อัตราการจ้างงานแบบไม่เต็มเวลาเพิ่มขึ้นจากไตรมาสที่แล้วที่ร้อยละ 14.56 มาอยู่ที่ร้อยละ 23.11 ในไตรมาสนี้ สำหรับอัตราการทำงานต่ำกว่าระดับอยู่ที่ร้อยละ 0.75 เพิ่มขึ้นจากไตรมาสก่อนที่ร้อยละ 0.64

การใช้แรงงานต่างด้าว ก็เป็นอีกดัชนีหนึ่งที่สะท้อนภาวะแรงงานของตลาดแรงงานในประเทศไทย ซึ่งสามารถแบ่งได้เป็น 2 กลุ่มใหญ่ ได้แก่ **กลุ่มที่ 1** แรงงานต่างด้าวที่เข้าเมืองถูกกฎหมาย กลุ่มนี้ ได้แก่ แรงงานต่างด้าวมาตรา 9 (แรงงานต่างด้าวตลอดชีพ แรงงานต่างด้าวทั่วไป รวมทั้งแรงงานต่างด้าวที่ได้รับอนุญาตทำงานตาม MOU และแรงงานต่างด้าวที่ผ่านการพิสูจน์สัญชาติพม่า ลาว กัมพูชาแล้ว) ณ เดือนมีนาคม 2558 กลุ่มนี้มีจำนวนทั้งสิ้น 1,345,913 คน เพิ่มขึ้นจากไตรมาสที่แล้ว (ข้อมูล ณ เดือนธันวาคม 2557) ที่มี 1,316,842 คน ขยายตัวร้อยละ 2.21 จากไตรมาสก่อน **กลุ่มที่ 2** แรงงานต่างด้าวที่เข้าเมืองผิดกฎหมายที่ได้รับอนุญาตทำงานตามมติ ครม. (มาตรา 13) ซึ่ง ณ เดือนมีนาคม 2558 มี

ข้อมูลเฉพาะชนกลุ่มน้อยเท่านั้น จำนวนทั้งสิ้น 25,558 คน เนื่องจากข้อมูลแรงงานต่างด้าวตามมติ ครม. 3 สัญชาติหลังวันที่ 14 ธันวาคม 2555 เป็นไปตามมาตรการดำเนินการโดยให้มีการส่งกลับออกนอกราชอาณาจักร เนื่องจากสิ้นสุดการผ่อนผันให้อยู่ในราชอาณาจักร เมื่อพิจารณาเฉพาะสำหรับแรงงานต่างด้าวสัญชาติพม่า ลาว กัมพูชา มีจำนวนรวมทั้งสิ้น 2,737,802 คน ขยายตัวจากไตรมาสที่แล้วร้อยละ 0.98 เนื่องจากยอดการจดทะเบียนแรงงานต่างด้าวตามประกาศ คสช. ณ ศูนย์บริการจดทะเบียนแรงงานต่างด้าว (One Stop Service : OSS) ทั่วประเทศ ตั้งแต่วันที่ 26 มิถุนายน – 31 ตุลาคม 2557 ทั้งสิ้น 1,533,675 คน แรงงานต่างด้าวเหล่านี้ถูกนำมาใช้ทดแทนแรงงานในประเทศที่มีระดับการศึกษาประถมศึกษาหรือต่ำกว่า ซึ่งประเทศไทยกำลังขาดแคลนแรงงานระดับนี้อย่างต่อเนื่อง

ศักยภาพแรงงาน อัตราการมีงานทำของผู้สำเร็จการฝึกเตรียมเข้าทำงานในไตรมาสนี้คิดเป็นร้อยละ 26.51 อัตราของการผ่านการทดสอบมาตรฐานฝีมือแรงงานอยู่ที่ร้อยละ 75.74 เพิ่มขึ้นจากไตรมาสที่แล้วซึ่งอยู่ที่ร้อยละ 51.83 และเพิ่มขึ้นจากไตรมาสเดียวกันของปีก่อนซึ่งอยู่ที่ร้อยละ 63.19 และอัตราของผู้สำเร็จการฝึกยกระดับฝีมือแรงงานอยู่ที่ร้อยละ 97.94 เพิ่มขึ้นจากไตรมาสที่แล้วซึ่งอยู่ที่ร้อยละ 63.32 และเพิ่มขึ้นจากไตรมาสเดียวกันของปีก่อนซึ่งอยู่ที่ร้อยละ 90.42 ซึ่งสะท้อนให้เห็นว่าภาพรวมแรงงานไทยที่อยู่ในตลาดแรงงานได้รับการพัฒนาศักยภาพเพิ่มขึ้น

หลักประกันการทำงาน เมื่อวิเคราะห์ถึงผู้มีงานทำมีหลักประกันการทำงานในไตรมาสนี้นี้น้อยเพียงใด พบว่าอัตราแรงงานที่เป็นผู้ประกันตนของกองทุนประกันสังคมต่อผู้มีงานทำอยู่ที่ร้อยละ 36.57 ขยายตัวจากไตรมาสที่แล้วซึ่งอยู่ที่ร้อยละ 2.70 และขยายตัวจากไตรมาสเดียวกันของปีก่อนซึ่งอยู่ที่ร้อยละ 9.72 และอัตราแรงงานในข่ายกองทุนเงินทดแทนต่อผู้มีงานทำอยู่ที่ร้อยละ 26.79 ขยายตัวเล็กน้อยจากไตรมาสที่แล้วซึ่งอยู่ที่ร้อยละ 2.21 และขยายตัวจากไตรมาสเดียวกันของปีก่อนซึ่งอยู่ที่ร้อยละ 3.24 แรงงานที่เป็นผู้ประกันตนได้มีการใช้สิทธิประโยชน์จากกองทุนประกันสังคมไม่สูงนัก มีอัตราการใช้สิทธิประโยชน์ต่อจำนวนผู้ประกันตนทั้งหมดร้อยละ 15.63 ลดจากไตรมาสที่แล้วซึ่งอยู่ที่ร้อยละ 17.14 สำหรับอัตราแรงงานนอกระบบ ซึ่งหมายถึงจำนวนแรงงานนอกระบบที่มีหลักประกันทางสังคม (มาตรา 40) ต่อจำนวนแรงงานนอกระบบทั้งหมดอยู่ที่ร้อยละ 11.47 ขยายตัวจากไตรมาสที่แล้วซึ่งอยู่ที่ร้อยละ 2.69 และขยายตัวจากไตรมาสเดียวกันปีก่อนร้อยละ 69.93

สภาพการจ้าง มีอัตราการปฏิบัติไม่ถูกต้องตามกฎหมายคุ้มครองแรงงานอยู่ที่ร้อยละ 1.13 ลดตัวจากไตรมาสที่แล้วซึ่งอยู่ที่ร้อยละ 6.98 และลดตัวจากไตรมาสเดียวกันของปีก่อนซึ่งอยู่ที่ร้อยละ 1.85 ซึ่งสภาพการจ้างที่ไม่เป็นธรรมกับแรงงานมากที่สุด 5 เรื่อง คือ สวัสดิการ (คณะกรรมการสวัสดิการ) , ข้อบังคับ , ทะเบียน , วันหยุด , และค่าจ้างขั้นต่ำ ตามลำดับ สำหรับขนาดสถานประกอบการที่มีอัตราการปฏิบัติไม่ถูกต้องตามกฎหมายคุ้มครองแรงงานสูงสุด 5 อันดับแรก คือ ขนาด 50 – 99 คน , ขนาด 1,000 คนขึ้นไป , ขนาด 200 – 499 คน , ขนาด 100 - 199 คน , และขนาด 10 - 19 คนตามลำดับ

สภาพแวดล้อมและสภาพการทำงานที่มีความปลอดภัย มีอัตราการปฏิบัติไม่ถูกต้องตามกฎหมายความปลอดภัยในการทำงาน อยู่ที่ร้อยละ 4.18 ชะลอตัวจากไตรมาสที่แล้วซึ่งอยู่ที่ร้อยละ -79.47 และชะลอตัวจากไตรมาสเดียวกันของปีที่แล้วซึ่งอยู่ที่ร้อยละ -20.08 ซึ่งขนาดสถานประกอบการที่มีอัตราการปฏิบัติไม่ถูกต้องตามกฎหมายความปลอดภัยในการทำงานสูงสุด 5 อันดับแรกเป็นสถานประกอบการขนาดเล็กและขนาดกลาง คือ ขนาด 50 - 99 คน , ขนาด 100 - 199 คน , ขนาด 1,000 คนขึ้นไป , ขนาด 20 - 49 คน , และขนาด 200 - 499 คน ตามลำดับ สำหรับประเภทอุตสาหกรรมที่มีอัตราการปฏิบัติไม่ถูกต้องตามกฎหมายความปลอดภัยการทำงานสูงสุด 5 อันดับ คือ ลูกจ้างในครัวเรือนส่วนบุคคล , การผลิต , การก่อสร้าง , การไฟฟ้า ก๊าซ และการประปา , และงานด้านสุขภาพ และงานสังคมสงเคราะห์ ตามลำดับ

การแรงงานสัมพันธ์ เป็นการวิเคราะห์ข้อมูลจากฐานข้อมูลกรมสวัสดิการและคุ้มครองแรงงาน พบว่า ฝ่ายลูกจ้างและฝ่ายนายจ้างมีแนวโน้มรวมตัวกันเพื่อคุ้มครองตนเองและเจรจาต่อรองเพิ่มมากขึ้นอันเนื่องมาจากประเทศไทยกำลังเตรียมการเพื่อรับรองสัตยาบันในอนุสัญญา ILO ฉบับที่ 87 และ 98 ที่มีเนื้อหาระบุถึงสิทธิเสรีภาพและการรวมตัวของแรงงาน ในไตรมาสนี้อัตราสภาพแรงงานต่อสถานประกอบการ 100,000 แห่ง ขยายตัวอยู่ที่ 431.62 ซึ่งมีแนวโน้มขยายตัว ขณะที่อัตราการเป็นสมาชิกสหภาพแรงงานมีสัดส่วนต่อลูกจ้างทั้งหมดเพิ่มขึ้นเล็กน้อยจากร้อยละ 7.48 ในไตรมาสที่แล้ว เป็นร้อยละ 7.51 ในไตรมาสนี้ ในด้านนายจ้างมีอัตราสมาคมนายจ้างต่อสถานประกอบการ 100,000 แห่ง อยู่ที่ 98.75 ขยายตัวจากไตรมาสที่แล้วที่อยู่ 97.40 อย่างไรก็ตาม ยังเป็นอัตราส่วนที่แตกต่างกันมากระหว่างด้านนายจ้างกับลูกจ้าง แต่เมื่อเปรียบเทียบการจัดตั้งองค์กรนายจ้างและลูกจ้างกับจำนวนสถานประกอบการเพื่อวิเคราะห์ภาวะการแรงงานสัมพันธ์ที่ดี พบว่าจำนวนสหภาพแรงงานเพิ่มขึ้นจำนวน 11 แห่งจากไตรมาสที่แล้ว จำนวนสมาคมนายจ้างเพิ่มขึ้นจากไตรมาสที่แล้ว 2 แห่ง ขณะที่จำนวนสถานประกอบการลดลงจากไตรมาสที่แล้วที่มีสถานประกอบการ 352,145 แห่ง เป็น 349,382 แห่งในไตรมาสนี้หรือลดลง 2,763 แห่ง การเกิดปัญหาแรงงานสัมพันธ์พบว่ามีอัตราการเกิดปัญหาแรงงานสัมพันธ์ต่อสถานประกอบการ 100,000 แห่งอยู่ที่ 8.59 ชะลอตัวจากไตรมาสที่แล้วซึ่งอยู่ที่ร้อยละ 23.00 แต่ชะลอตัวจากไตรมาสเดียวกันของปีที่แล้วซึ่งอยู่ที่ร้อยละ 13.48 เมื่อจำแนกประเภทของปัญหาแรงงานสัมพันธ์พบว่าปัญหาแรงงานสัมพันธ์ที่เพิ่มขึ้นมีสัดส่วนเกิดจากข้อขัดแย้งแรงงานมากกว่าข้อพิพาท กล่าวคือ อัตราการเกิดข้อขัดแย้งต่อสถานประกอบการ 100,000 แห่งเป็น 5.15 ขณะที่อัตราการเกิดข้อพิพาทแรงงานต่อสถานประกอบการ 100,000 แห่ง อยู่ที่ 3.43 ทั้งนี้ ปัญหาแรงงานสัมพันธ์ที่เกิดขึ้นกระทรวงแรงงานโดยกรมสวัสดิการและคุ้มครองแรงงานสามารถดำเนินการให้มีการยุติข้อเรียกร้องได้ด้วยระบบทวิภาคีในอัตราร้อยละ 44.62 ของจำนวนสถานประกอบการที่มีการแจ้งข้อเรียกร้องทั้งหมด

สวัสดิการแรงงาน มีอัตราการปฏิบัติไม่ถูกต้องตามกฎหมายคุ้มครองแรงงานเรื่องสวัสดิการแรงงานต่ำมาก อยู่ที่ร้อยละ 1.44 ซึ่งสะท้อนว่าแรงงานยังคงได้รับการจัดสวัสดิการแรงงานตามกฎหมายคุ้มครองแรงงานให้เหมาะสม อย่างไรก็ตาม สวัสดิการแรงงานนอกเหนือกฎหมายคุ้มครองแรงงานเป็นสิ่งที่ต้องมีการส่งเสริมให้กว้างขวางและทั่วถึง ซึ่งพบว่ามีสถานประกอบกิจการเพียงร้อยละ 4.17 และลูกจ้างเพียงร้อยละ 17.42 ที่ได้รับการส่งเสริมการจัดสวัสดิการแรงงานนอกเหนือกฎหมายคุ้มครองแรงงาน

.....

ภาวะเศรษฐกิจโดยรวม¹

สรุปภาวะเศรษฐกิจในประเทศ

ภาวะเศรษฐกิจไทยในไตรมาสที่ 1 ปี 2558 ยังอ่อนแอตามการส่งออกสินค้าและการใช้จ่ายภาคเอกชนที่ลดลงซึ่งมีส่วนทำให้การว่างงานเพิ่มขึ้นเล็กน้อย แม้ภาครัฐใช้จ่ายมากขึ้นโดยเฉพาะด้านการลงทุน และภาคการท่องเที่ยวยังขยายตัวต่อเนื่อง ทั้งนี้ราคาน้ำมันโลกที่อยู่ในระดับต่ำและเศรษฐกิจที่อ่อนแอส่งผลให้อัตราเงินเฟ้อทั่วไปติดลบและอัตราเงินเฟ้อพื้นฐานชะลอตัว รวมทั้งดุลบัญชีเดินสะพัดเกินดุลต่อเนื่อง ส่วนดุลบัญชีเงินทุนเคลื่อนย้ายยังคงขาดดุลจากการออกไปลงทุนในต่างประเทศของนักลงทุนไทยเป็นสำคัญ แต่โดยรวมดุลการชำระเงินเกินดุล ขณะที่เงินสำรองระหว่างประเทศต่อหนี้ระยะสั้นอยู่ในเกณฑ์มั่นคง

ด้านอุปทานของเศรษฐกิจ

1. ภาคเกษตรกรรม

Δ%YOY	2557	2557				2558
		ครึ่งปีแรก	ครึ่งปีหลัง	ไตรมาส 3	ไตรมาส 4	ไตรมาส 1
รายได้เกษตรกร	-5.6	-0.5	-5.6	-4.7 [-0.5]	-13.5 [-4.3]	-12.6 [-0.3]
ผลผลิตสินค้าเกษตรกรรม ^P	0.6	3.5	0.6	2.7 [-0.7]	-4.3 [-1.6]	-5.8 [-0.1]
ราคาสินค้าเกษตรกรรม	-6.2	-3.9	-6.2	-7.2 [0.2]	-9.6 [-2.8]	-7.2 [-0.1]

หมายเหตุ : รายได้เกษตรกรไม่ได้รวมเงินส่วนต่างจากมาตรการและเงินจ่ายโอนจากภาครัฐ ได้แก่ โครงการรับจำนำข้าว และโครงการชดเชยรายได้แก่เกษตรกร

P = ข้อมูลในปีล่าสุดเป็นข้อมูลเบื้องต้น

[] = คือ อัตราการเปลี่ยนแปลงจากช่วงก่อนหน้าที่คำนวณจากข้อมูลปรับฤดูกาล

ที่มา : สำนักงานเศรษฐกิจการเกษตร คำนวณโดยธนาคารแห่งประเทศไทย

สรุปภาพรวมในไตรมาส 1 ปี 2558 รายได้เกษตรกรลดลงเล็กน้อยจากไตรมาสก่อน และเมื่อเทียบกับระยะเดียวกันปีก่อนรายได้เกษตรกรหดตัวถึงร้อยละ 12.6 ตามการหดตัวของราคาและผลผลิตยางพารา รวมถึงผลผลิตข้าวเป็นสำคัญ

สำหรับมาตรการช่วยเหลือชาวสวนยาง ทั้งโครงการชดเชยรายได้และโครงการมูลภัณฑ์กันชนที่เสร็จสิ้นในไตรมาสนี้ ช่วยพยุงราคายางพาราได้ไม่มากนักและเป็นเพียงชั่วคราว อย่างไรก็ตาม ภาครัฐจะใช้โครงการมูลภัณฑ์กันชนเพื่อพยุงราคายางพาราอีกครั้งในเดือนพฤษภาคมหลังจากฤดูกาลผลิตใบ

¹ รายงานเศรษฐกิจและการเงินเดือนมีนาคม 2558 ธนาคารแห่งประเทศไทย

ราคาสินค้าเกษตรกรรมที่เกษตรกรขายได้

(หน่วย : บาทต่อตัน)

	2556	2557				2558
	ทั้งปี	ทั้งปี	ครึ่งปีแรก	ครึ่งปีหลัง	ไตรมาส 4	ไตรมาส 1
ดัชนีราคาสินค้าเกษตรกรรม (2548 = 100) Δ%	152.1 -0.9	142.8 -6.2	145.6 -3.9	139.9 -8.4	138.5 -9.6	138.6 -7.2
1. ดัชนีราคาพืชผล (2548 = 100) Δ%	158.0 -6.1	142.3 -9.9	145.3 -9.4	139.4 -10.5	138.5 -10.5	140.7 -5.9
ข้าวหอมมะลิ Δ%	15,582 3.2	13,782 -11.6	14,037 -11.3	13,528 -11.8	13,065 -12.9	13,080 -8.0
ข้าวเปลือกเจ้าชั้น 1 (5%) Δ%	9,385 -7.1	7,713 -17.8	7,429 -26.6	7,997 -7.6	7,907 -3.3	7,830 1.2
ยางพารา Δ%	74,755 -16.9	55,415 -25.9	61,733 -21.1	49,097 -31.1	45,160 -36.6	46,060 -26.4
ข้าวโพดเลี้ยงสัตว์ Δ%	7,897 -12.7	7,241 -8.3	7,018 -19.1	7,463 4.8	7,487 12.8	8,507 27.4
มันสำปะหลัง Δ%	2,130 5.7	2,103 -1.3	2,157 0.2	2,050 -2.8	2,197 5.9	2,203 0.2
ปาล์มน้ำมัน Δ%	3,617 -24.2	4,354 20.4	4,340 32.1	4,368 10.6	4,603 5.5	5,067 -1.4
2. ดัชนีราคาสุสัตว์ (2548 = 100) Δ%	127.9 12.5	139.9 9.3	140.2 13.3	139.6 5.6	135.9 3.4	127.3 -7.5
3. ดัชนีราคาประมง (2548 = 100) Δ%	161.6 55.4	182.7 13.0	194.8 41.0	170.6 -7.8	167.2 -18.0	163.6 -24.2

หมายเหตุ : Δ% คือ อัตราการเปลี่ยนแปลงจากระยะเดียวกันปีก่อน

ที่มา : สำนักงานเศรษฐกิจการเกษตร

2. ภาคอุตสาหกรรม ไตรมาสที่ 1 ปี 2558 การผลิตภาคอุตสาหกรรม โดยรวมทรงตัวเมื่อเทียบกับระยะเดียวกันปีก่อน เนื่องจากอุปสงค์ทั้งในประเทศและต่างประเทศอ่อนแอ โดยการผลิต HDD หดตัวสูงจากความต้องการในตลาดโลกที่ลดลง อีกทั้งมีปัจจัยชั่วคราวจากการปิดซ่อมบำรุงโรงงานในเดือนมีนาคม อย่างไรก็ตาม การผลิตในกลุ่มปิโตรเลียม อิเล็กทรอนิกส์และส่วนประกอบและยานยนต์เพื่อการส่งออกปรับตัวขึ้นบ้าง ขณะที่การผลิตเบียร์และยาสูบสูงขึ้นจากปัจจัยชั่วคราวเรื่องภาษีที่กระตุ้นความต้องการสะสมสต็อกในกลุ่มสินค้าดังกล่าว ทั้งนี้ หากเทียบกับไตรมาสก่อนการผลิตโดยรวมปรับสูงขึ้นบ้างจากการหยุดระบายสินค้าคงคลังในบางอุตสาหกรรม แต่ยังไม่แข็งแกร่งนักเนื่องจากการบริโภคภาคเอกชนและการส่งออกยังอ่อนแอ

ดัชนีผลผลิตอุตสาหกรรม*
(อัตราการเปลี่ยนแปลงจากระยะเดียวกันปีก่อน)

อุตสาหกรรม	น้ำหนัก 2543	2557	2557				2558
			ครึ่งปีแรก	ครึ่งปีหลัง	ไตรมาส 3	ไตรมาส 4	ไตรมาส 1
อาหารและเครื่องดื่ม	15.5	-2.6	-4.1	-0.8	-1.9	0.2	5.5
ปิโตรเลียม	10.4	-6.3	-2.4	-9.8	-11.0	-8.6	10.8
สิ่งทอ	7.3	-1.4	-2.0	-0.9	-1.1	-0.7	-2.5
เครื่องนุ่งห่ม	7.1	3.3	2.6	3.8	-0.3	8.4	7.6
Hard Disk Drive	7.2	-1.7	-2.8	-0.6	2.5	-3.8	-8.2
IC & Semiconductor	6.8	11.2	8.5	13.7	19.8	7.8	7.3
รถยนต์	5.4	-22.5	-27.6	-16.4	-22.6	-9.4	1.5
ปูนและวัสดุก่อสร้าง	4.8	-4.1	-3.5	-4.7	-4.5	-4.9	-3.9
เคมีภัณฑ์	4.4	2.7	1.8	3.6	1.3	6.0	1.2
ยางและพลาสติก	4.0	2.4	4.2	0.6	2.1	-0.9	-1.1
เครื่องใช้ไฟฟ้า	3.7	-1.3	-4.1	2.1	-1.9	6.7	-2.8
รวม	100.0	-4.6	-6.0	-3.1	-3.9	-2.3	0.1
ปรับฤดูกาล	100.0	n.a.	n.a.	n.a.	-0.3	0.7	1.0

หมายเหตุ : * ดัชนีผลผลิตอุตสาหกรรม (MPI) เป็นข้อมูลสำรวจโดยสำนักงานเศรษฐกิจอุตสาหกรรม
ที่มา : สำนักงานเศรษฐกิจอุตสาหกรรม คำนวณโดย รพท.

อัตราการใช้กำลังการผลิต*
(ร้อยละ)

อุตสาหกรรม	น้ำหนัก 2543	2557	2557				2558
			ครึ่งปีแรก	ครึ่งปีหลัง	ไตรมาส 3	ไตรมาส 4	ไตรมาส 1
อาหารและเครื่องดื่ม	16.6	48.5	49.6	47.3	45.3	49.3	52.6
ปิโตรเลียม	8.0	71.5	69.9	73.0	70.3	75.7	77.3
สิ่งทอ	10.2	41.8	41.4	42.1	42.4	41.9	40.7
เครื่องนุ่งห่ม	2.4	41.9	39.7	44.0	44.3	43.7	45.8
Hard Disk Drive	5.5	58.0	56.9	59.1	60.6	57.6	50.9
IC & Semiconductor	4.1	80.9	78.3	83.6	89.1	78.1	77.3
รถยนต์	12.4	76.2	77.9	74.6	74.1	75.2	84.0
ปูนและวัสดุก่อสร้าง	4.5	70.7	72.8	68.6	70.9	66.3	72.5
เคมีภัณฑ์	6.9	84.7	83.1	86.2	87.3	85.2	86.1
ยางและพลาสติก	6.9	62.7	63.6	61.8	62.6	61.1	65.3
เครื่องใช้ไฟฟ้า	2.2	71.2	76.7	65.8	67.1	64.4	74.3
รวม	100.0	60.5	60.7	60.3	60.5	60.1	62.1
ปรับฤดูกาล	100.0	n.a.	n.a.	n.a.	60.0	60.5	61.5

หมายเหตุ : * อัตราการใช้กำลังการผลิต (Capacity Utilization) เป็นข้อมูลสำรวจโดยสำนักงานเศรษฐกิจอุตสาหกรรม
ที่มา : สำนักงานเศรษฐกิจอุตสาหกรรม คำนวณโดย รพท.

3. ภาคการท่องเที่ยวและโรงแรม การท่องเที่ยวในไตรมาสที่ 1 ปี 2558 นักท่องเที่ยวต่างชาติมีจำนวน 7.9 ล้านคน ขยายตัวร้อยละ 23.5 เมื่อเทียบกับระยะเดียวกันของปีก่อน ตามนักท่องเที่ยวจีน มาเลเซีย และเกาหลีใต้ที่ขยายตัวสูง ซึ่งช่วยชดเชยการลดลงของนักท่องเที่ยวรัสเซียที่ได้รับผลกระทบจากปัญหาเศรษฐกิจและอัตราแลกเปลี่ยนที่อ่อนค่า ในระยะข้างหน้าคาดว่าจะการท่องเที่ยวยังมีแนวโน้มขยายตัวต่อเนื่องแม้จะมีปัจจัยเสี่ยงเพิ่มเติมจากปัญหามาตรฐานการบินของไทย แต่คาดว่าปัจจัยดังกล่าวจะไม่ส่งผลกระทบต่อจำนวนนักท่องเที่ยวต่างชาติมากนัก เนื่องจากปัจจุบันปัญหาดังกล่าวยังจำกัดอยู่เฉพาะเที่ยวบินเช่าเหมาลำ (Charter flight) ดังนั้น นักท่องเที่ยวต่างชาติจึงยังสามารถใช้บริการเที่ยวบินประจำของไทย (Scheduled flight) หรือเที่ยวบินของสายการบินต่างประเทศ

ขณะเดียวกันการประกาศยกเลิกกฎอัยการศึก ตั้งแต่วันที่ 1 เมษายน 2558 น่าจะส่งผลดีต่อภาคการท่องเที่ยวของไทยบ้าง โดยพบว่าทางการบางประเทศได้แจ้งข่าวหรือยกเลิกการประกาศเตือนนักท่องเที่ยวแล้วภายหลังการยกเลิกกฎอัยการศึก นอกจากนี้ผู้ประกอบการส่วนใหญ่ในภาคการท่องเที่ยวเห็นว่าปัจจัยดังกล่าวน่าจะส่งผลดีต่อภาพรวมการท่องเที่ยวของไทย เนื่องจากนักท่องเที่ยวต่างชาติสามารถทำประกันภัยการเดินทางกับบริษัทในต่างประเทศได้ตามปกติ และส่งผลดีต่อความเชื่อมั่นนักท่องเที่ยว โดยเฉพาะนักท่องเที่ยวที่มาประชุม/สัมมนา (Meeting Intensive Conference and Exhibition: MICE)

เครื่องชี้ภาคการท่องเที่ยว

	2557	2557				2558
	ทั้งปี	ครึ่งปีแรก	ครึ่งปีหลัง	ไตรมาส 3	ไตรมาส 4	ไตรมาส 1
1. จำนวนนักท่องเที่ยวต่างประเทศ (พันคน)	24,780	11,473	13,307	5,847	7,460	7,877
อัตราการเปลี่ยนแปลงจากระยะเดียวกันปีก่อน (ร้อยละ)	-6.7	-12.2	-1.2	-10.1	7.0	23.5
อัตราการเปลี่ยนแปลงจากเดือน/ไตรมาสก่อนหน้า (ร้อยละหลังปรับฤดูกาลแล้ว)	-	-	-	7.2	12.7	3.7
2. อัตราการเข้าพักโรงแรมปรับฤดูกาล (ร้อยละ)	-	-	-	51.7	64.2	68.5

หมายเหตุ : P คือ ข้อมูลเบื้องต้น

ที่มา : กรมการท่องเที่ยวและธนาคารแห่งประเทศไทย

4. ภาคอสังหาริมทรัพย์

ไตรมาส 1 ปี 2558 ภาวะตลาดอสังหาริมทรัพย์ชะลอลงจากไตรมาสก่อนทั้งด้านอุปสงค์และอุปทาน เนื่องจากเศรษฐกิจที่ค่อนข้างอ่อนแอส่งผลกระทบต่อกำลังซื้อของครัวเรือน กอปรกับสถาบันการเงินระมัดระวังในการปล่อยสินเชื่อที่อยู่อาศัยอย่างต่อเนื่อง ขณะที่ผู้ประกอบการชะลอการเปิดขายที่อยู่อาศัยใหม่เพื่อประเมินกำลังซื้อของครัวเรือนภายหลังเศรษฐกิจฟื้นตัวช้ากว่าที่คาด

เครื่องชี้ภาวะอสังหาริมทรัพย์

ข้อมูลรายเดือน	หน่วย	2557	2557				2558
			ครึ่งปีแรก	ครึ่งปีหลัง	ไตรมาส 3	ไตรมาส 4	ไตรมาส 1
เครื่องชี้ด้านอุปสงค์							
การจดทะเบียนโอนกรรมสิทธิ์ที่อยู่อาศัย ในเขตกรุงเทพฯ และปริมณฑล	(หน่วย)	173,811	82,358	91,453	41,374	50,079	n.a.
%YoY (ที่มา: REIC)		-4.5	2.5	-10.0	-15.6	-4.8	n.a.
บ้านเดี่ยว บ้านแฝด	(หน่วย)	39,430	17,949	21,481	8,746	12,735	n.a.
%YoY		5.7	1.2	9.8	-10.5	30.2	n.a.
ทาวน์เฮาส์ อาคารพาณิชย์	(หน่วย)	67,076	30,315	36,761	17,085	19,676	n.a.
%YoY		-3.8	-8.0	-0.1	-6.2	5.9	n.a.
อาคารชุด	(หน่วย)	67,305	34,094	33,211	15,543	17,668	n.a.
%YoY		-10.2	14.9	-26.6	-26.1	-27.1	n.a.
จำนวนที่อยู่อาศัยที่ได้รับอนุมัติสินเชื่อปล่อยใหม่จากธนาคารพาณิชย์ในเขตกรุงเทพฯ และปริมณฑล	(หน่วย)	62,839	29,195	33,644	17,345	16,299	11,564
%YoY (ที่มา: ธปท.)		-12.4	-16.4	-8.5	1.1	-16.9	-10.2
บ้านเดี่ยว บ้านแฝด	(หน่วย)	15,694	7,537	8,157	4,230	3,927	3,001
%YoY		-14.5	-21.3	-7.0	-2.1	-11.8	-9.9
ทาวน์เฮาส์ อาคารพาณิชย์	(หน่วย)	21,764	10,705	11,059	5,844	5,215	4,212
%YoY		-13.8	-18.0	-9.4	1.4	-19.1	-12.0
อาคารชุด	(หน่วย)	25,381	10,953	14,428	7,271	7,157	4,351
%YoY		-9.6	-11.0	-8.6	2.8	-17.8	-8.7
ยอดคงค้างสินเชื่อส่วนบุคคลเพื่ออสังหาริมทรัพย์ของ ธพ. ^{1/}	(ล้านบาท)	1,688,522	1,579,697	1,693,688	1,630,933	1,688,522	
%YoY (ที่มา: ธปท.)		12.1	12.5	12.1	12.3	12.1	
เครื่องชี้ด้านอุปทาน							
ที่อยู่อาศัยสร้างเสร็จ และจดทะเบียนเพิ่ม ในเขตกรุงเทพฯ และปริมณฑล	(หน่วย)	133,762	53,191	80,571	42,580	37,991	n.a.
%YoY (ที่มา: REIC)		1.1	-9.0	9.1	8.5	9.8	n.a.
บ้านเดี่ยว บ้านแฝด	(หน่วย)	37,314	16,716	20,598	11,283	9,315	n.a.
%YoY		9.5	13.3	6.6	4.8	9.0	n.a.
ทาวน์เฮาส์ อาคารพาณิชย์	(หน่วย)	21,139	10,041	11,098	5,100	5,998	n.a.
%YoY		-21.1	-16.8	-24.6	-36.9	-9.7	n.a.
อาคารชุด	(หน่วย)	75,309	26,434	44,875	26,197	22,678	n.a.
%YoY		5.4	-16.4	22.8	28.5	16.7	n.a.
จำนวนที่อยู่อาศัยเปิดขายใหม่ในเขตกรุงเทพฯ และปริมณฑล	(หน่วย)	111,211	54,576	56,635	28,268	28,367	22,191
%YoY (ที่มา: AREA)		-15.5	-15.7	-15.2	-16.7	-13.6	-14.2
บ้านเดี่ยว บ้านแฝด	(หน่วย)	18,933	10,411	8,522	5,349	3,173	3,231
%YoY		9.9	17.0	2.4	28.2	-23.6	-32.0
ทาวน์เฮาส์ อาคารพาณิชย์	(หน่วย)	26,980	14,760	12,220	6,611	5,609	5,172
%YoY		-10.3	-4.1	-16.8	-8.3	-24.9	-31.0
อาคารชุด	(หน่วย)	65,298	29,405	35,893	16,308	19,585	13,788
%YoY		-22.5	-27.3	-18.0	-27.8	-7.7	1.3
ยอดคงค้างสินเชื่อผู้ประกอบการอสังหาริมทรัพย์ของ ธพ. ^{1/}	(ล้านบาท)	584,971	577,494	584,971	585,465	584,971	
%YoY (ที่มา: ธปท.)		3.5	10.4	3.5	7.6	3.5	

ข้อมูลรายเดือน	หน่วย	2557	2557				2558
			ครึ่งปีแรก	ครึ่งปีหลัง	ไตรมาส 3	ไตรมาส 4	ไตรมาส 1
เครื่องชี้ด้านราคา							
ดอกเบี้ย MLR 4 แบงก์ใหญ่ ณ สิ้นช่วงเวลา (ที่มา: ธปท.)		6.75	6.75	6.75	6.75	6.75	6.63
ดัชนีราคาขายส่งวัสดุก่อสร้าง (2548 = 100)		126.7	127.1	126.2	127	125.5	122.3
%YoY (ที่มา: กระทรวงพาณิชย์)		0.7	1.3	0.2	1.2	-0.8	-3.7
ดัชนีราคาที่อยู่อาศัย (2553= 100) ในเขตกรุงเทพฯ และ ปริมณฑล (ที่มา: ธปท.) ^{2/}							
ดัชนีราคาบ้านเดี่ยวพร้อมที่ดิน		116.2	114.3	118.1	118.5	117.6	117.2
%YoY		4.9	5.2	4.5	4.2	4.9	2.9
ดัชนีราคาทาวน์เฮ้าส์ พร้อมที่ดิน		130.1	127.0	133.2	134.1	132.3	133.4
%YoY		7.4	7.2	7.5	8.4	6.5	6.2
ดัชนีราคาอาคารชุด		130.1	126.1	134.0	131.5	136.4	143.0
%YoY		8.9	6.8	11.0	8.1	14.0	16.1
ดัชนีราคาที่ดิน		136.2	133.0	139.4	138.3	140.5	147.2
%YoY		9.0	9.1	8.8	11.4	6.3	11.6

หมายเหตุ: ^{1/} ยอดคงค้างสินเชื่อ ณ สิ้นงวด ทั้งสาขาธนาคารพาณิชย์ในประเทศและสาขาธนาคารพาณิชย์ไทยในต่างประเทศ

^{2/} ดัชนีราคาที่อยู่อาศัยจากฐานข้อมูลสินค้าอุปโภคบริโภคของธนาคารพาณิชย์ จำนวนด้วยวิธี Hedonic regression
ตัวเลขใน () คือ อัตราการเปลี่ยนแปลงเทียบกับระยะเดียวกันปีก่อน

P = Preliminary data, R = Revised data

ที่มา: ธนาคารแห่งประเทศไทย (ธปท.), ศูนย์ข้อมูลสิ่งทรมหัพพ (Real Estate Information Center: REIC), บริษัท Agency for Real Estate Affairs (AREA) และกระทรวงพาณิชย์ (พณ.)

ด้านอุปสงค์ของเศรษฐกิจ

1. การอุปโภคบริโภคภาคเอกชน

การบริโภคภาคเอกชนไตรมาสที่ 1 ปี 2558 แฉ่วลงจากไตรมาสก่อนหน้า และค่อนข้างอ่อนแอเนื่องจาก (1) รายได้และการจ้างงานของครัวเรือนที่เกี่ยวข้องเนื่องกับภาคการส่งออกสินค้าลดลง (2) รายได้ของเกษตรกรต่ำลงเพราะผลผลิตที่เก็บเกี่ยวได้น้อยลงจากผลของภัยแล้งในปีก่อน และราคาสินค้าเกษตรอยู่ในระดับต่ำเป็นเวลานาน รวมทั้ง (3) ความเชื่อมั่นของผู้บริโภคลดลงต่อเนื่อง เมื่อผนวกกับภาระหนี้ที่อยู่ในระดับสูง และสถาบันการเงินที่ยังระมัดระวังการปล่อยสินเชื่อ ส่งผลให้ครัวเรือนชะลอการใช้จ่ายในหมวดสินค้าไม่คงทน (ไม่รวมเชื้อเพลิง) หมวดสินค้ากึ่งคงทนและหมวดบริการ ขณะที่การใช้จ่ายในหมวดสินค้าคงทน โดยเฉพาะการซื้อรถยนต์ทรงตัวอยู่ในระดับต่ำ

ดัชนีการอุปโภคบริโภคภาคเอกชน

(ดัชนีปรับฤดูกาล 2553 = 100)

	2557	2557				2558
		H1	H2	Q3	Q4	Q1
%YoY	0.3	0.2	0.3	1.0	-0.4	-1.9
%QoQ	-	-	-	-0.7	-1.4	0.1

P = ข้อมูลเบื้องต้น

ที่มา : ธนาคารแห่งประเทศไทย

2. การลงทุนภาคเอกชน

ไตรมาสที่ 1 ปี 2558 ก่อนช่วงอ่อนแอ เนื่องจากกำลังซื้อทั้งในประเทศและต่างประเทศอ่อนแอ ส่งผลให้กำลังการผลิตของธุรกิจยังมีเพียงพอ ประกอบกับการลงทุนโครงสร้างพื้นฐานของภาครัฐยังอยู่ในระยะเริ่มต้นและสถาบันการเงินยังระมัดระวังการให้สินเชื่อแก่ภาคธุรกิจ โดยเฉพาะ SMEs นอกจากนี้การลงทุนของธุรกิจโทรคมนาคมลดลงหลังจาก เร่งลงทุน 3G ไปแล้วในช่วงก่อนหน้านี้ สำหรับการลงทุนในภาคก่อสร้างทรงตัวเพราะผู้ประกอบการบางส่วนรอประเมินทิศทางการฟื้นตัวของตลาดอสังหาริมทรัพย์

ดัชนีการลงทุนภาคเอกชน

	2557	2557				2558
		ครึ่งปีแรก	ครึ่งปีหลัง	ไตรมาส 3	ไตรมาส 4	ไตรมาส 1 ^P
ดัชนี	109.0	109.0	109.1	108.5	109.6	108.6
%YoY	-2.2	-3.0	-1.3	-2.6	0.0	-0.5
%QoQ	-	-	-	-0.3	1.0	-0.9

หมายเหตุ : P = ข้อมูลเบื้องต้น

ที่มา : ธนาคารแห่งประเทศไทย

เสถียรภาพในประเทศ

1. อัตราเงินเฟ้อ

ไตรมาสที่ 1 ปี 2558 อัตราเงินเฟ้อทั่วไปหดตัวร้อยละ 0.50 โดยเป็นผลจากราคาพลังงานในประเทศที่หดตัวค่อนข้างมาก ตามราคาน้ำมันในตลาดโลกประกอบกับการปรับลดเงินจัดเก็บเข้ากองทุนน้ำมันฯ ขณะที่ราคาอาหารสดชะลอลงจากไตรมาสก่อนจากปริมาณผลผลิตที่ออกสู่ตลาดมากขึ้น สำหรับอัตราเงินเฟ้อพื้นฐานชะลอลง จากไตรมาสก่อนตามแรงกดดันด้านต้นทุนที่อยู่ในระดับต่ำ และอุปสงค์ในประเทศที่ค่อนข้างอ่อนแอ ประกอบกับมีผลของฐานสูงในปีก่อนที่มีการส่งผ่านต้นทุนก๊าซหุงต้มมายังราคาอาหารสำเร็จรูป ส่วนต้นทุนการผลิตหดตัวมากขึ้นจากไตรมาสก่อนตามราคาในหมวดผลิตภัณฑ์ปิโตรเลียมเป็นสำคัญ

อัตราเปลี่ยนแปลงเงินเฟ้อทั่วไป

(%YoY)	2557	2557				2558
		ครึ่งปีแรก	ครึ่งปีหลัง	ไตรมาส 3	ไตรมาส 4	ไตรมาส 1
อัตราเงินเฟ้อทั่วไป	1.89	2.23	1.56	2.00	1.11	-0.50
อัตราเงินเฟ้อพื้นฐาน	1.59	1.45	1.72	1.79	1.65	1.47

ที่มา : กระทรวงพาณิชย์ คำนวณโดยธนาคารแห่งประเทศไทย

อัตราการเปลี่ยนแปลงดัชนีราคาผู้ผลิต

(% YoY)	2557	2557				2558
		ครึ่งปีแรก	ครึ่งปีหลัง	ไตรมาส 3	ไตรมาส 4	ไตรมาส 1
ดัชนีราคาผู้ผลิต	0.1	1.4	-1.1	0.1	-2.2	-5.1

ที่มา : กระทรวงพาณิชย์ คำนวณโดยธนาคารแห่งประเทศไทย

2. ภาวะแรงงาน

ในไตรมาสที่ 1 ปี 2558 ทรงตัวจากไตรมาสก่อน ตามผลผลิตในภาคเกษตรกรรมที่ลดลงเนื่องจากปัญหาภัยแล้ง ขณะที่การจ้างงานในภาคบริการยังขยายตัวดีต่อเนื่องตามภาคการท่องเที่ยวที่ยังขยายตัวดี

● เศรษฐกิจต่างประเทศ

เศรษฐกิจโลกในไตรมาสที่ 1 ปี 2558 ชะลอลงเล็กน้อย จากเศรษฐกิจสหรัฐฯ ที่ได้รับผลจากปัจจัยชั่วคราวด้านสภาพอากาศที่หนาวกว่าปกติ กอปรกับเศรษฐกิจกลุ่มเอเชียและจีนชะลอลงจากการลงทุนภาคเอกชนและการส่งออก อย่างไรก็ตาม เศรษฐกิจประเทศกลุ่มยูโรเริ่มมีสัญญาณปรับดีขึ้นจากการบริโภคภาคเอกชนที่ได้รับผลดีจากราคาน้ำมันที่ปรับลดลงมากในช่วงก่อนหน้า รวมถึงภาวะการเงิน ที่ผ่อนคลายสอดคล้องกับความเชื่อมั่นของผู้บริโภค ที่เพิ่มขึ้น และการขยายตัวของสินเชื่อภาคครัวเรือน ที่เร่งขึ้นตั้งแต่ต้นปี 2557

● มาตรการทางเศรษฐกิจ

มาตรการการคลัง

1. มาตรการรายจ่าย

1.1 มติครม. เมื่อวันที่ 17 มีนาคม 2558 อนุมัติโครงการและการกู้เงินสำหรับโครงการเงินกู้เพื่อการพัฒนาบริหารจัดการทรัพยากรน้ำและระบบขนส่งทางถนน ระยะเร่งด่วน : มาตรการกระตุ้นเศรษฐกิจระยะที่ 2 ภายใต้กรอบวงเงินลงทุน 78,294.85 ล้านบาท

1.2 มติครม. เมื่อวันที่ 27 มีนาคม 2558 เห็นชอบแผนพัฒนาโครงสร้างพื้นฐานด้านคมนาคมขนส่งของไทย พ.ศ. 2558 - 2565 และแผนปฏิบัติการด้านคมนาคมขนส่ง ระยะเร่งด่วน พ.ศ. 2558 (Action Plan)

มาตรการอื่น ๆ

2. มาตรการด้านเกษตร

2.1 มติครม. เมื่อวันที่ 17 มีนาคม 2558 มีมติอนุมัติแผนแม่บทป้องกันและบรรเทาสาธารณภัยแล้งเพื่อใช้เป็นกรอบแนวทางในการป้องกันและแก้ไขปัญหาและบริหารจัดการภัยแล้ง และเป็นแผนสนับสนุนแผนการป้องกันและบรรเทาสาธารณภัยแห่งชาติ พ.ศ. 2558

2.2 มติครม. เมื่อวันที่ 31 มีนาคม 2558 ดังนี้

- รับทราบการดำเนินโครงการแก้ไขปัญหาหนี้สินของเกษตรกรรายย่อยผ่านระบบธนาคารเพื่อการเกษตรและสหกรณ์การเกษตร (ธ.ก.ส.)

- เห็นชอบโครงการปรับโครงสร้างการผลิตเพื่อเพิ่มประสิทธิภาพการผลิตและการตลาดปาล์มน้ำมันแบบครบวงจร

- เห็นชอบในหลักการปรับโครงสร้างและพัฒนาการผลิตสินค้าประมง
- เห็นชอบในหลักการปรับโครงสร้างการผลิตและความมั่นคงทางอาหารด้านการปศุสัตว์

3. มาตรการด้านแรงงาน

มติครม. เมื่อวันที่ 31 มีนาคม 2558 มีมติเห็นชอบการปรับค่าจ้างชดเชยให้ลูกจ้างที่ได้รับผลกระทบจากการปรับอัตราค่าจ้างแรกบรรจุของลูกจ้างรัฐวิสาหกิจ

ดัชนีชี้วัดตลาดแรงงานที่สำคัญ

(Key Indicators of the Labour Market : KILM¹)

ไตรมาสที่ 1 ปี 2558

หมวดที่ 1 การจ้างงานและการว่างงาน

1. กำลังแรงงาน

ข้อมูลกำลังแรงงานเป็นข้อมูลจากผลสำรวจภาวะการทำงานของประชากร สำนักงานสถิติแห่งชาติ สำหรับไตรมาสที่ 1 ปี 2558² พบว่า ประเทศไทยมีประชากรที่อยู่ในวัยทำงานหรืออายุ 15 ปีขึ้นไปจำนวน 55.09 ล้านคน จำแนกเป็นผู้อยู่ในกำลังแรงงาน 38.28 ล้านคน อัตราการมีส่วนร่วมในกำลังแรงงาน (KILM 1) ร้อยละ 69.48 ของประชากรวัยแรงงานทั้งหมด ได้แก่ ผู้มีงานทำ 37.61 ล้านคน ผู้ว่างงาน 0.36 ล้านคน และผู้รอฤดูกาล 0.31 ล้านคน ขณะที่ผู้ไม่อยู่ในกำลังแรงงานมีจำนวน 16.81 ล้านคน คิดเป็นอัตราผู้ไม่อยู่ในกำลังแรงงาน (Inactive Rate) KILM 13 ร้อยละ 30.52 จำแนกเป็นผู้ทำงานบ้าน 4.91 ล้านคน เรียนหนังสือ 4.52 ล้านคน เด็ก คนชราและคนที่ไม่สามารถทำงานได้มี 5.60 ล้านคน และอื่น ๆ 1.78 ล้านคน ดังปรากฏในแผนภูมิ 1 , 2 และ 3

แผนภูมิ 1 ภาวะการทำงานของประชากร ไตรมาส 1 ปี 2558

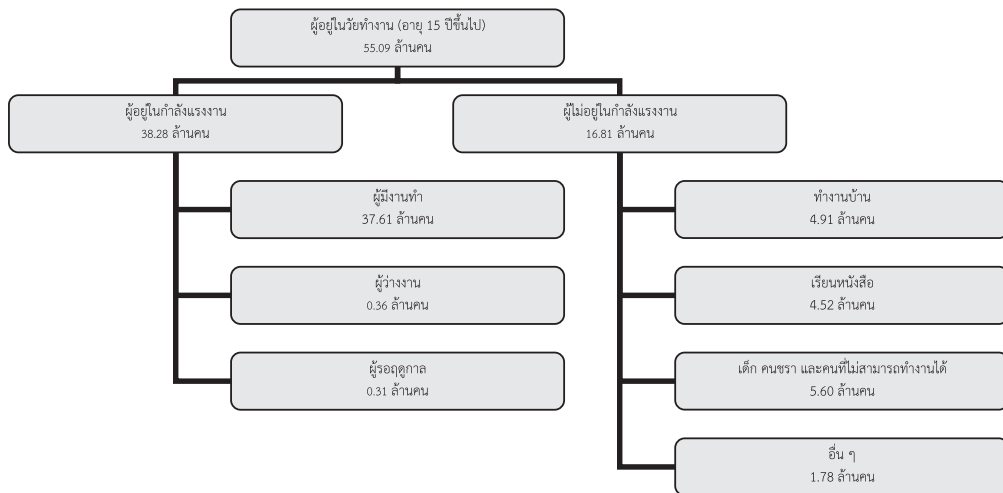

ที่มา : สำนักงานสถิติแห่งชาติ

¹Key Indicators of the LabourMarket : KILM 8th edition ขององค์การแรงงานระหว่างประเทศ (International Labour Organization : ILO)

² จากข้อมูลสำรวจภาวะการทำงานของประชากรไตรมาส 3 ปี 2557 เทียบกับไตรมาส 3 ปี 2556 (YoY) มีความแตกต่างกันมาก เนื่องจากในปี 2556 สำนักงานสถิติแห่งชาติใช้ข้อมูลปีฐาน 2543 ในการคาดประมาณประชากร ส่วนปี 2557 ใช้ข้อมูลปีฐาน 2553 ในการคาดประมาณประชากร จึงส่งผลให้ตัวเลขแตกต่างกัน ประกอบกับโครงสร้างประชากรเปลี่ยนแปลงไป

แผนภูมิ 2 ภาวะการทำงานของประชากร ไตรมาส 3 ปี 2555 – ไตรมาส 1 ปี 2558

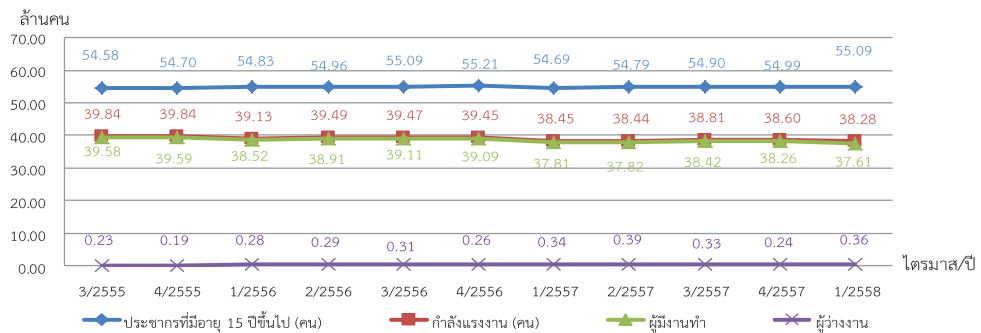

ที่มา : สำนักงานสถิติแห่งชาติ

2. โอกาสในการทำงาน การมีงานทำ การว่างงาน

อัตราการมีส่วนร่วมในกำลังแรงงาน : KILM 1 วัดจากอัตราส่วนของประชากรในวัยแรงงานของประเทศที่มีงานทำหรือกำลังหางานทำซึ่งสะท้อนอุปทานแรงงาน อัตราการมีส่วนร่วมในกำลังแรงงานอยู่ที่ร้อยละ 69.48 แสดงว่าประชากรในวัยทำงาน 100 คน มีประมาณ 69-70 คน มีงานทำหรือกำลังหางานทำ ซึ่งคิดเป็นอัตราเปลี่ยนแปลงลดลงร้อยละ -1.01 เมื่อเปรียบเทียบกับไตรมาสที่แล้ว อัตราเปลี่ยนแปลงลดลงร้อยละ -1.19 จากไตรมาสเดียวกันของปีก่อน สำหรับอัตราผู้ไม่อยู่ในกำลังแรงงาน (KILM 13) คิดจากจำนวนประชากรวัยทำงานผู้ไม่อยู่ในกำลังแรงงานต่อประชากรวัยทำงาน ดัชนีนี้เป็นส่วนกลับของ KILM 1 อยู่ที่ร้อยละ 30.52 อัตราเปลี่ยนแปลงเพิ่มขึ้นจากไตรมาสที่แล้วร้อยละ 2.38 และเพิ่มขึ้นจากไตรมาสเดียวกันของปีก่อนร้อยละ 2.83 (แผนภูมิ 3)

แผนภูมิ 3 อัตราการมีส่วนร่วมในกำลังแรงงาน (KILM 1) อัตราผู้ไม่อยู่ในกำลังแรงงาน (KILM 13) ไตรมาส 3 ปี 2555 – ไตรมาส 1 ปี 2558

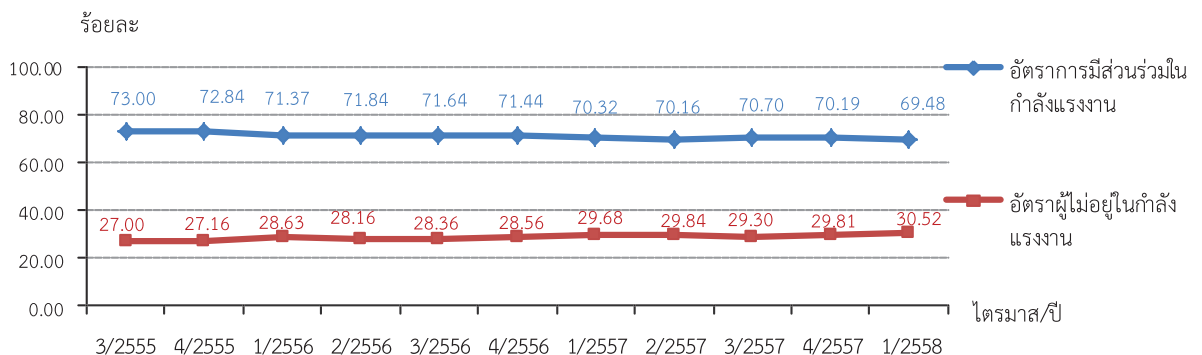

ที่มา : สำนักงานสถิติแห่งชาติ

หมายเหตุ : ประมวลข้อมูลโดยศูนย์ข้อมูลเศรษฐกิจการแรงงาน

อัตราการมีงานทำต่อประชากร : KILM 2 หรืออัตราการจ้างงานของประชากรในวัยทำงาน วัดจากจำนวนประชากรในวัยแรงงานที่มีงานทำต่อประชากรวัยแรงงานทั้งหมดซึ่งสะท้อนความสามารถในการสร้างงานของเศรษฐกิจ อัตราการจ้างงานของประชากรในวัยทำงานอยู่ที่ร้อยละ 68.27 ของจำนวนประชากรในวัยทำงานแสดงว่าประชากรวัยทำงาน 100 คน มีงานทำประมาณ 68-69 คน คิดเป็นอัตราเปลี่ยนแปลงที่ลดลงร้อยละ -1.88 เมื่อเทียบกับไตรมาสที่แล้ว แต่ลดลงร้อยละ -1.26 เมื่อเทียบกับไตรมาสเดียวกันของปีก่อน หากจำแนกตามระดับการศึกษาพบว่าผู้จบการศึกษาระดับประถมศึกษามีอัตราการจ้างงานสูงสุดคือร้อยละ 15.44 ของจำนวนประชากรในวัยทำงานรองลงมา ได้แก่ ต่ำกว่าประถมศึกษาร้อยละ 14.43 ระดับอุดมศึกษาร้อยละ 14.04 ระดับมัธยมศึกษาตอนต้น ร้อยละ 10.78 และมัธยมศึกษาตอนปลายร้อยละ 10.75 นอกจากนี้อัตราการจ้างงานผู้ไม่มีการศึกษาอื่นๆ และไม่ทราบร้อยละ 2.83 (แผนภูมิ 4)

แผนภูมิ 4 อัตราการมีงานทำต่อประชากรจำแนกตามระดับการศึกษา

ไตรมาส 3 ปี 2555 – ไตรมาส 1 ปี 2558

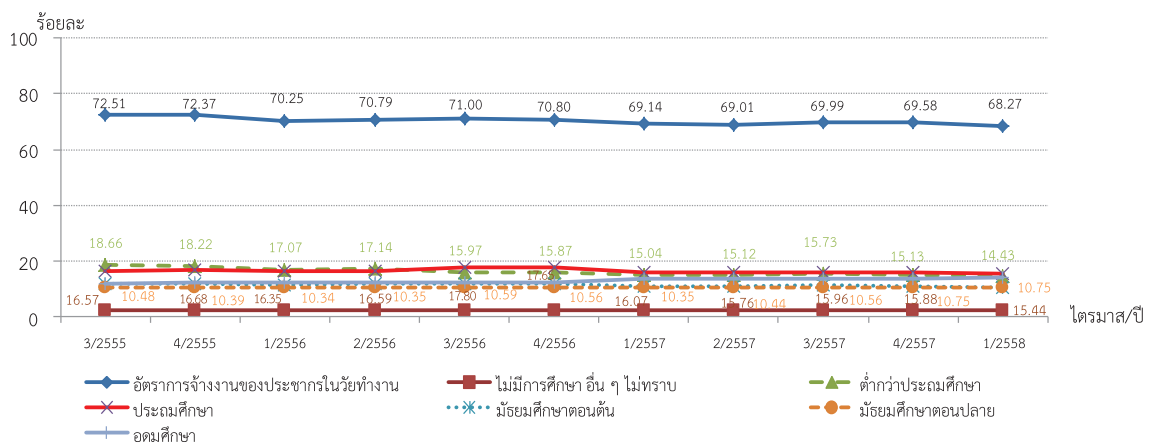

ที่มา : สำนักงานสถิติแห่งชาติ

หมายเหตุ : ประมวลข้อมูลโดยศูนย์ข้อมูลเศรษฐกิจการแรงงาน

อัตราส่วนของผู้มีงานทำต่อประชากรจำแนกตามสถานภาพการทำงาน : KILM 3 ดัชนีนี้ บ่งบอกถึงพลวัตรของตลาดแรงงานและระดับการพัฒนาประเทศ ประเทศที่พัฒนาแล้วจะมีอัตราส่วนของผู้มีงานทำที่ได้รับค่าจ้างเงินเดือนสูงกว่าผู้มีงานทำกลุ่มอื่น จำแนกเป็น ผู้มีงานทำที่ได้รับค่าจ้างเงินเดือน มีอัตราการจ้างงานสูงสุตร้อยละ 53.28 แบ่งเป็น 3 กลุ่ม คือ กลุ่มที่ 3 ลูกจ้างเอกชนร้อยละ 40.78 กลุ่มที่ 2 ลูกจ้างรัฐบาลร้อยละ 9.65 และกลุ่มที่ 1 นายจ้างร้อยละ 2.85 รองลงมาได้แก่ เป็นผู้ทำงานส่วนตัวร้อยละ 31.10 เป็นผู้ทำงานให้ครอบครัวโดยไม่ได้รับค่าจ้างร้อยละ 15.44 และเป็นการรวมกลุ่มร้อยละ 0.17 (แผนภูมิ 5 , 6)

แผนภูมิ 5 อัตราส่วนของผู้มีงานทำต่อประชากรจำแนกตามสถานภาพการทำงาน ไตรมาส 1 ปี 2558

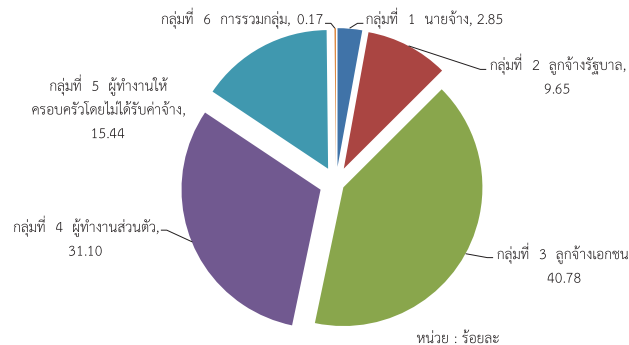

ที่มา : สำนักงานสถิติแห่งชาติ

หมายเหตุ : ประมวลข้อมูลโดยศูนย์ข้อมูลเศรษฐกิจการแรงงาน

แผนภูมิ 6 อัตราส่วนของผู้มีงานทำที่ได้รับค่าจ้างเงินเดือน (Wage and Salaries Worker) : KILM 3.1
อัตราส่วนผู้ทำงานส่วนตัว (Self-Employed Workers) : KILM 3.2 อัตราส่วนผู้ทำงานให้ครอบครัว
โดยไม่ได้รับค่าจ้าง (Contributing Family Workers) : KILM 3.3 อัตราส่วนของผู้มีงานทำที่เกิดจาก
การรวมกลุ่ม (Member of Producers' Cooperatives) : KILM 3.4 ต่อประชากร
ไตรมาส 3 ปี 2555 – ไตรมาส 1 ปี 2558

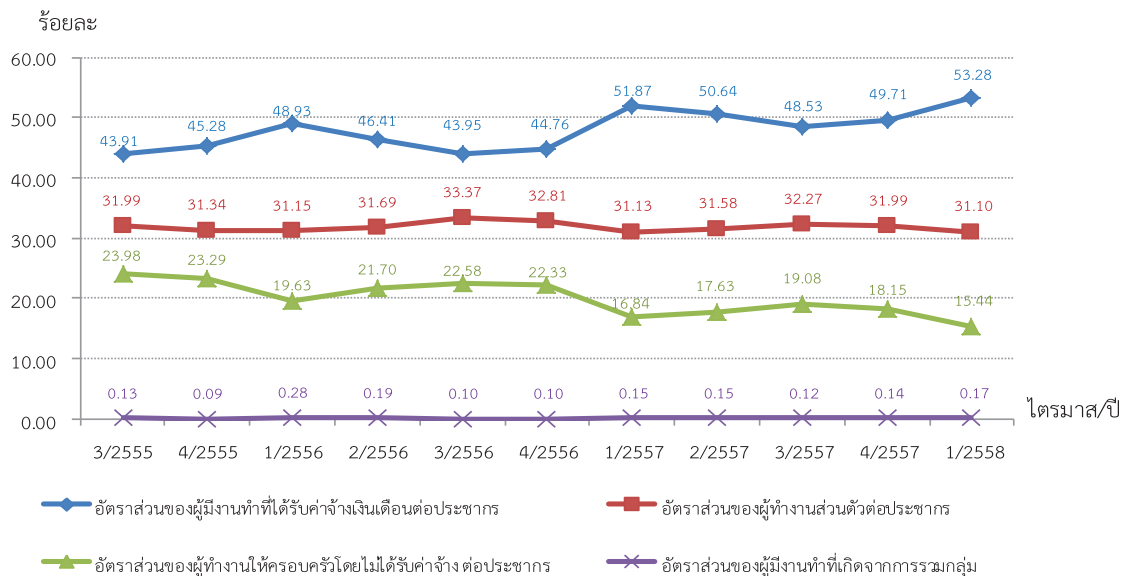

ที่มา : สำนักงานสถิติแห่งชาติ

หมายเหตุ : ประมวลข้อมูลโดยศูนย์ข้อมูลเศรษฐกิจการแรงงาน

อัตราส่วนของผู้มีงานทำจำแนกตามอุตสาหกรรม : KILM 4 ซึ่งจำแนกตาม 3 อุตสาหกรรมหลัก ได้แก่ ภาคเกษตรกรรม (KILM 4.1) ร้อยละ 30.48 คิดอัตราเปลี่ยนแปลงลดลงร้อยละ -10.54 เมื่อเทียบกับไตรมาสที่แล้ว และอัตราเปลี่ยนแปลงลดลงจากไตรมาสเดียวกันของปีที่แล้ว ร้อยละ -3.85 อัตราการจ้างงานในภาคอุตสาหกรรม (KILM 4.2) ร้อยละ 17.30 อัตราการจ้างงานในภาคบริการ (KILM 4.3) ร้อยละ 40.44 นอกจากนี้ได้จำแนกเป็นอัตราการจ้างงานในภาครัฐร้อยละ 4.27 และอัตราการจ้างงานในภาคอื่นๆ ร้อยละ 7.52 (แผนภูมิ 7) ซึ่งตัวเลขอัตราส่วนผู้มีงานทำจำแนกตามภาคเกษตรมีการเปลี่ยนแปลงในทางที่ตรงกันข้ามกับนอกภาคเกษตรกล่าวคือ เมื่ออัตราส่วนของผู้มีงานทำภาคเกษตรลดลง อัตราส่วนของผู้มีงานทำนอกภาคเกษตร ได้แก่ ภาคอุตสาหกรรม ภาคบริการ ภาครัฐ และภาคอื่นๆ จะเพิ่มขึ้นซึ่งการเพิ่มขึ้นหรือลดลงขึ้นอยู่กับสถานการณ์ระบบเศรษฐกิจในช่วงนั้น ๆ

แผนภูมิ 7 อัตราการจ้างงานในภาคเกษตรกรรม ภาคอุตสาหกรรม ภาคบริการ (Employment by Sector) : KILM 4.1 , KILM 4.2 , KILM 4.3 ไตรมาส 3 ปี 2555 – ไตรมาส 1 ปี 2558

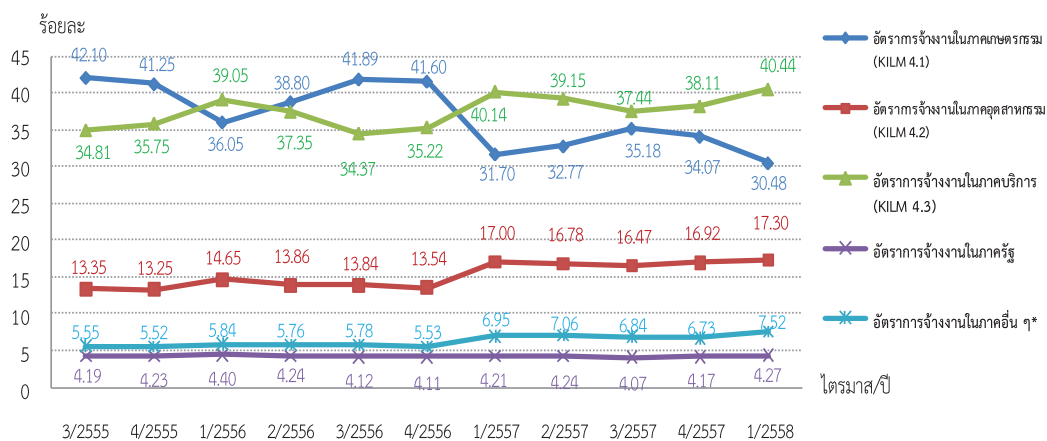

ที่มา : สำนักงานสถิติแห่งชาติ

หมายเหตุ : ประมวลข้อมูลโดยศูนย์ข้อมูลเศรษฐกิจการแรงงาน

เมื่อพิจารณาจำแนกรายอาชีพเพื่อศึกษาสภาพความต้องการของตลาดแรงงานพบว่าอัตราการจ้างงานจำแนกตามอาชีพ 5 อันดับแรก คือ ผู้ปฏิบัติงานที่มีฝีมือในด้านการเกษตรและการประมง ร้อยละ 26.78 พนักงานบริการและพนักงานในร้านค้าและตลาดร้อยละ 19.60 ผู้ปฏิบัติงานด้านความสามารถทางฝีมือและธุรกิจการค้าที่เกี่ยวข้องร้อยละ 12.51 อาชีพขั้นพื้นฐานต่างๆ ในด้านการขายและการให้บริการร้อยละ 12.12 และผู้ปฏิบัติการโรงงานและเครื่องจักรและผู้ปฏิบัติงานด้านการประกอบร้อยละ 10.12 ตามลำดับ (แผนภูมิ 8)

แผนภูมิ 8 อัตราการจ้างงานจำแนกตามอาชีพ 5 อันดับแรก ไตรมาส 1 ปี 2558

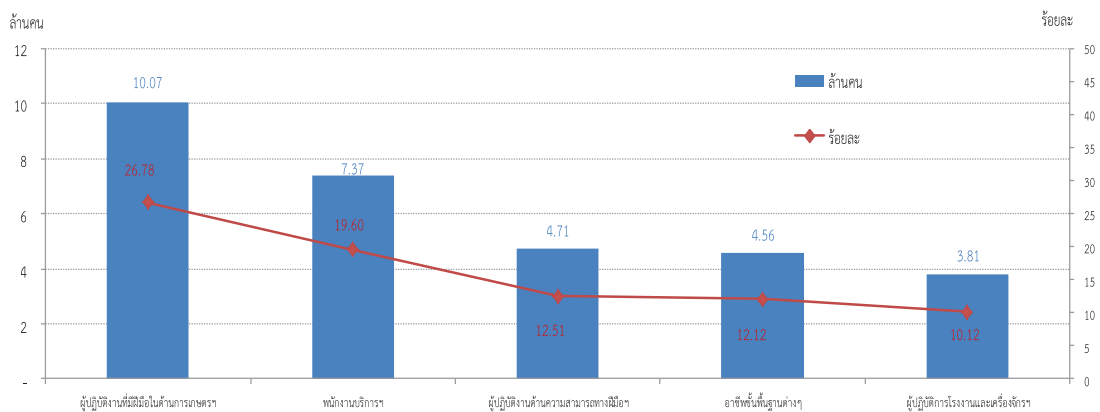

ที่มา : สำนักงานสถิติแห่งชาติ

หมายเหตุ : ประมวลข้อมูลโดยศูนย์ข้อมูลเศรษฐกิจการแรงงาน

เมื่อพิจารณาผู้มีงานทำจำแนกตามประเภทอุตสาหกรรมนอกภาคเกษตรกรรม 5 อันดับแรก พบว่าอยู่ในอุตสาหกรรมการผลิต มากที่สุด คือ ร้อยละ 24.88 ของผู้มีงานทำนอกภาคเกษตร รองลงมาได้แก่ การซ่อมยานยนต์ และรถจักรยานยนต์ร้อยละ 23.76 โรงแรมและภัตตาคารร้อยละ 10.19 การก่อสร้างร้อยละ 9.44 และการบริหารราชการ และการป้องกันประเทศ รวมทั้งการประกันสังคมภาคบังคับ ร้อยละ 6.14 ตามลำดับ (แผนภูมิ 9)

แผนภูมิ 9 ผู้มีงานทำจำแนกตามประเภทอุตสาหกรรมนอกภาคเกษตรกรรม 5 อันดับแรก ไตรมาส 1 ปี 2558

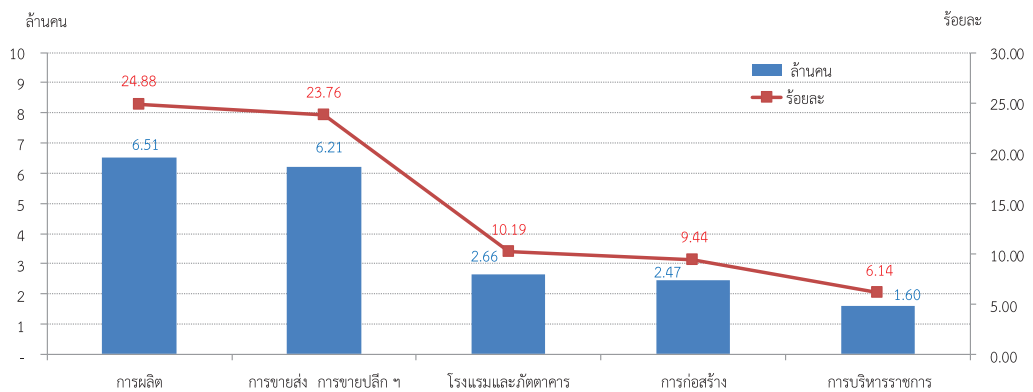

ที่มา : สำนักงานสถิติแห่งชาติ

หมายเหตุ : ประมวลข้อมูลโดยศูนย์ข้อมูลเศรษฐกิจการแรงงาน

อัตราการว่างงาน : KILM 9 คิดจากจำนวนผู้ว่างงานต่อกำลังแรงงานอยู่ที่ร้อยละ 0.94 เพิ่มขึ้นจากไตรมาสที่แล้วที่มีอัตราการว่างงานร้อยละ 0.61 และเพิ่มขึ้นจากไตรมาสเดียวกันของปีก่อนที่มีอัตราการว่างงานร้อยละ 0.89 สำหรับอัตราการว่างงานจำแนกตามเพศ พบว่า เพศชายมีอัตราการว่างงานสูงกว่าเพศหญิง กล่าวคือ อัตราการว่างงานเพศชายอยู่ที่ร้อยละ 0.97 อัตราการว่างงานเพศหญิง อยู่ที่ร้อยละ 0.91 (แผนภูมิ 10)

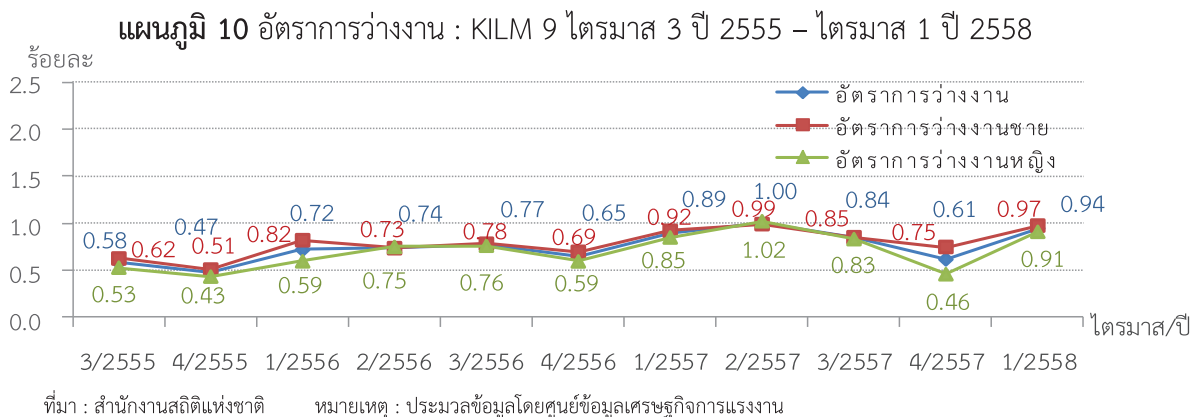

เมื่อพิจารณาระดับอัตราการว่างงานร้อยละ 0.94 นั้น ระดับการศึกษาที่มีการว่างงานสูงสุดคือ ระดับอุดมศึกษาร้อยละ 33.84 **ของผู้ว่างงานทั้งหมด** รองลงมาได้แก่ ระดับมัธยมศึกษาตอนต้น คิดเป็นร้อยละ 21.58 ระดับมัธยมศึกษาตอนปลาย ร้อยละ 20.12 ระดับประถมศึกษาร้อยละ 13.39 ระดับต่ำกว่าประถมศึกษาร้อยละ 7.48 ไม่มีการศึกษาร้อยละ 3.44 ไม่ระบุ อื่น ๆ 0.15 (แผนภูมิ 11)

แผนภูมิ 11 การว่างงานจำแนกตามระดับการศึกษา ไตรมาส 1 ปี 2558

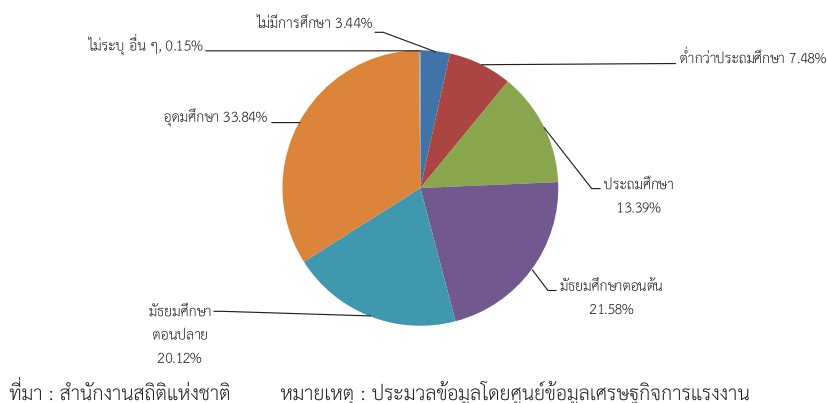

พิจารณาอัตราการว่างงานจำแนกตามภูมิภาค พบว่า ภาคใต้ มีอัตราการว่างงานสูงสุด คือ ร้อยละ 1.09 รองลงมาได้แก่ กรุงเทพมหานครร้อยละ 1.06 ภาคกลางร้อยละ 1.03 ภาคเหนือ ร้อยละ 0.81 และภาคตะวันออกเฉียงเหนือมีอัตราการว่างงานต่ำสุด คือ ร้อยละ 0.78 ตามลำดับ (แผนภูมิ 12)

แผนภูมิ 12 อัตราการว่างงานจำแนกตามภูมิภาค ไตรมาส 1 ปี 2558

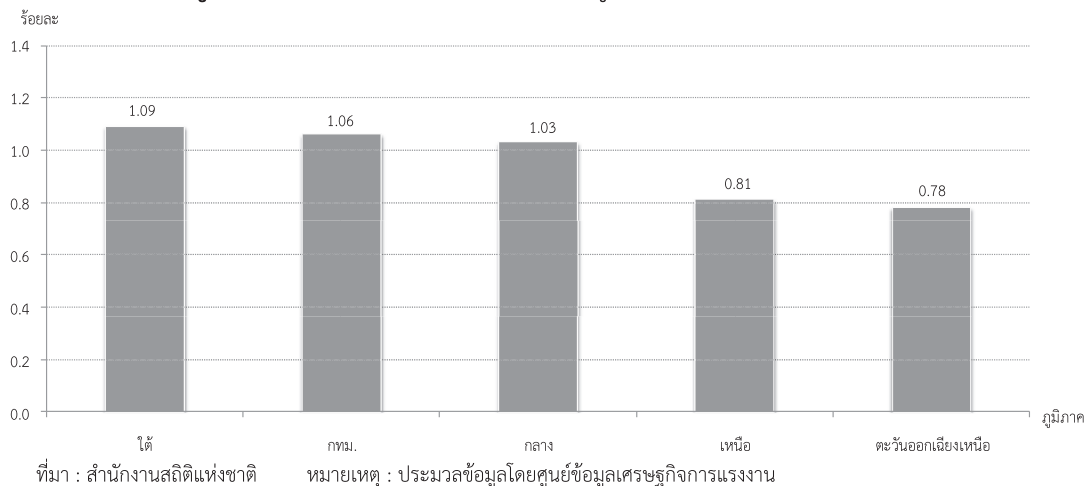

อัตราการว่างงานระยะยาว (Long – Term Unemployment) : KILM 11 วัดจากการว่างงานที่นานกว่า 1 ปีขึ้นไปต่อกำลังแรงงาน ที่จะมีผลกระทบต่อการเงินโดยเฉพาะประเทศที่พัฒนาแล้ว ซึ่งมีข้อมูลล่าสุดคือไตรมาส 1 ปี 2558 อยู่ที่ร้อยละ 0.01 เท่ากับไตรมาสที่แล้วและเพิ่มขึ้นจากไตรมาสเดียวกันปีก่อน แสดงว่าในไตรมาส 1 ปี 2558 จำนวนกำลังแรงงานทุกๆ 100 คน มีผู้ว่างงานเกิน 1 ปีขึ้นไป 0 - 1 คน (แผนภูมิ 13)

แผนภูมิ 13 อัตราการว่างงานระยะยาว (Long – Term Unemployment) : KILM 11

ไตรมาสที่ 4 ปี 2555 – ไตรมาสที่ 1 ปี 2558

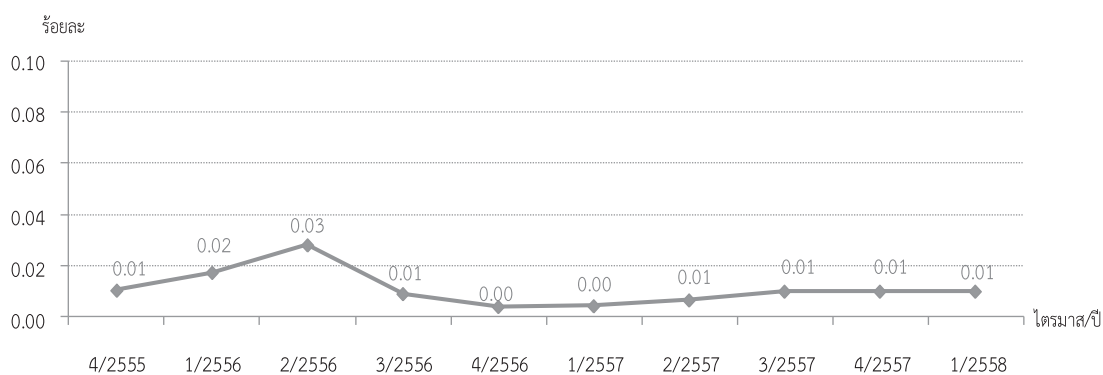

หมวดที่ 2 การพัฒนาศักยภาพแรงงาน

อัตราการจ้างงานแบบไม่เต็มเวลา (Part-time Worker Rate) : KILM 6 เป็นเครื่องมือชี้วัดความยืดหยุ่นของตลาดแรงงาน โดยเฉพาะอย่างยิ่งอุตสาหกรรมภาคบริการ คิดจากจำนวนผู้มีชั่วโมงทำงานน้อยกว่า 35 ชั่วโมง ส่วนใหญ่เป็นงานภาคบริการ อยู่ที่ร้อยละ 23.11 คือผู้มีงานทำทุก 100 คนเป็นผู้ทำงานไม่เต็มเวลา 23 – 24 คน **อัตราการงานต่ำกว่าระดับ (Time-related underemployment) : KILM 12** คิดจากจำนวนผู้มีชั่วโมงทำงานน้อยกว่า 35 ชั่วโมงที่ต้องการทำงานเพิ่มขึ้น ใช้วัดประสิทธิภาพการผลิตของกำลังแรงงานซึ่งอยู่ที่ร้อยละ 0.75 อัตราการเปลี่ยนแปลงเพิ่มขึ้นจากไตรมาสที่แล้ว และเพิ่มขึ้นจากไตรมาสเดียวกันของปีก่อน (แผนภูมิ 14)

แผนภูมิ 14 อัตราการจ้างงานแบบไม่เต็มเวลา (Part-time Worker Rate : KILM 6
อัตราการงานต่ำกว่าระดับ (Time-related underemployment) : KILM 12
ไตรมาส 3 ปี 2555 - ไตรมาส 1 ปี 2558

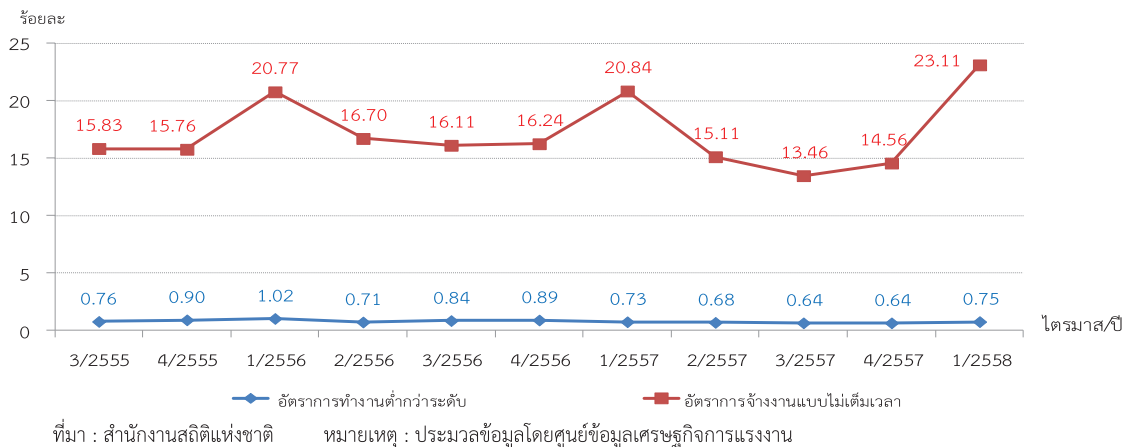

ผลิตภาพแรงงาน (Labour Productivity) : KILM 17 ใช้เปรียบเทียบความสามารถในการแข่งขันของแรงงาน หรือใช้อธิบายการเจริญเติบโตทางเศรษฐกิจ คิดจากผลผลิตต่อหน่วยของแรงงานที่ใช้ในการผลิตโดยใช้ข้อมูลผลิตภัณฑ์มวลรวมประชาชาติ ณ ราคาคงที่ ปี 2531 ของสำนักงานคณะกรรมการพัฒนาการเศรษฐกิจและสังคมแห่งชาติ ต่อจำนวนผู้มีงานทำของสำนักงานสถิติแห่งชาติ โดยมีข้อมูลล่าสุดไตรมาส 4 ปี 2557 อยู่ที่ 34,723.20 บาทต่อคนต่อไตรมาส ผลิตภาพแรงงานภาคเกษตร KILM 17.1 อยู่ที่ 9,942.44 บาทต่อคนต่อไตรมาส ผลิตภาพแรงงานภาคอุตสาหกรรม KILM 17.2 อยู่ที่ 76,688.14 บาทต่อคนต่อไตรมาส และผลิตภาพแรงงานภาคบริการ KILM 17.3 อยู่ที่ 38,659.47 บาทต่อคนต่อไตรมาส (แผนภูมิ 15)

แผนภูมิ 15 ผลผลิตภาพแรงงาน (Labour Productivity) : KILM 17 ผลผลิตภาพแรงงานภาคเกษตร
KILM 17.1 ผลผลิตภาพแรงงานภาคอุตสาหกรรม KILM 17.2 ผลผลิตภาพแรงงานภาคบริการ KILM 17.3
ไตรมาส 3 ปี 2555 - ไตรมาส 4 ปี 2557

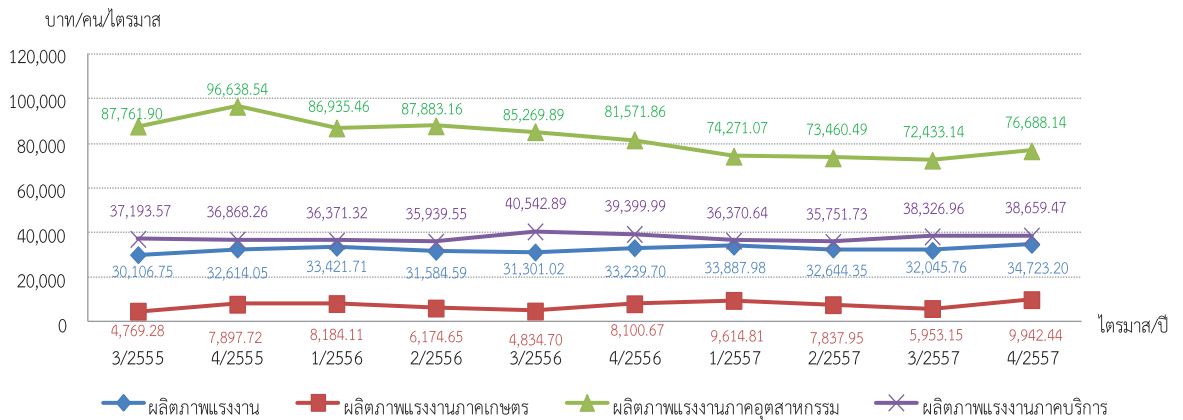

ที่มา : 1.สำนักงานสถิติแห่งชาติ

2.สำนักงานคณะกรรมการพัฒนาการเศรษฐกิจและสังคมแห่งชาติ

หมายเหตุ : ประมวลข้อมูลโดยศูนย์ข้อมูลเศรษฐกิจการแรงงาน

ดัชนีชี้วัดหลักด้านการบริหารแรงงานของกระทรวงแรงงาน (Key Indicators of the Performance of MOL : KIP-MOL) ไตรมาสที่ 1 ปี 2558 (มกราคม – มีนาคม 2558)

หมวดที่ 1 ศักยภาพแรงงาน

อัตราการมีงานทำของผู้สำเร็จการฝึกเตรียมเข้าทำงานคิดเป็นร้อยละ 26.51 ลดจากไตรมาสที่แล้วที่มีอัตราการมีงานทำของผู้สำเร็จการฝึกเตรียมเข้าทำงานร้อยละ 44.12 แต่เพิ่มขึ้นจากไตรมาสเดียวกันของปีก่อนที่มีอัตราการมีงานทำของผู้สำเร็จการฝึกเตรียมเข้าทำงานร้อยละ 24.11 อัตราของการผ่านการทดสอบมาตรฐานฝีมือแรงงานอยู่ที่ร้อยละ 75.74 เพิ่มขึ้นจากไตรมาสที่แล้วที่มีอัตราการผ่านการทดสอบมาตรฐานฝีมือแรงงานร้อยละ 51.83 และเพิ่มขึ้นจากไตรมาสเดียวกันของปีก่อนที่มีอัตราการผ่านการทดสอบฯ ร้อยละ 63.19 ขณะที่อัตราของผู้สำเร็จการฝึกยกระดับฝีมือแรงงานอยู่ที่ร้อยละ 97.94 เพิ่มขึ้นจากไตรมาสที่แล้วที่มีอัตราการของผู้สำเร็จการฝึกยกระดับฝีมือแรงงานร้อยละ 63.32 และเพิ่มขึ้นจากไตรมาสเดียวกันของปีก่อนที่มีอัตราการของผู้สำเร็จการฝึกยกระดับฝีมือแรงงานร้อยละ 90.42 (แผนภูมิ 16)

แผนภูมิ 16 อัตราการมีงานทำของผู้สำเร็จการฝึกเตรียมเข้าทำงาน อัตราของการผ่านการทดสอบมาตรฐานฝีมือแรงงาน และอัตราของผู้สำเร็จการฝึกยกระดับฝีมือแรงงาน
ไตรมาส 3 ปี 2555 – ไตรมาส 1 ปี 2558

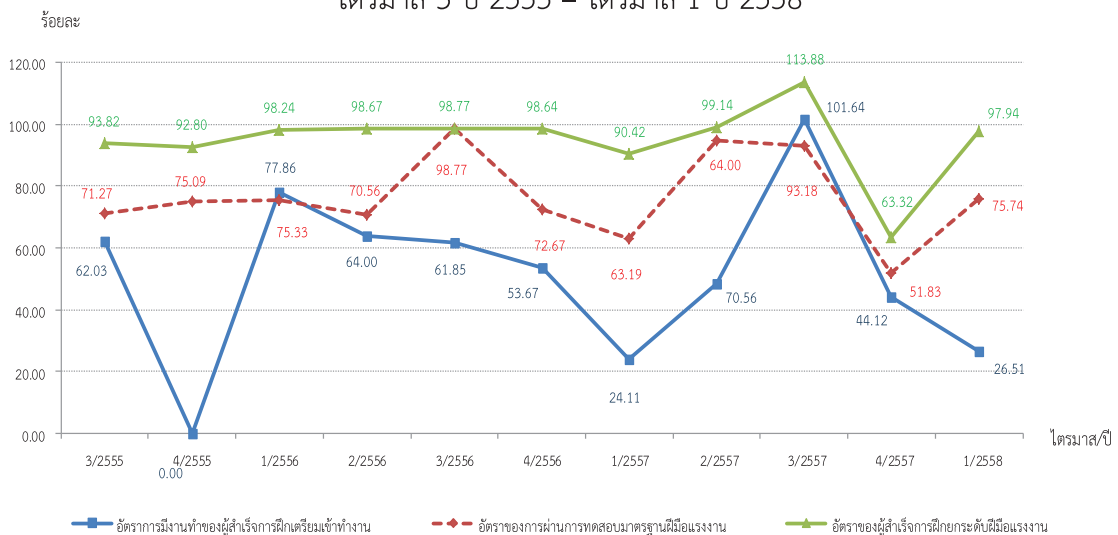

ที่มา : กรมพัฒนาฝีมือแรงงาน

หมายเหตุ : ประมวลข้อมูลโดยศูนย์ข้อมูลเศรษฐกิจการแรงงาน

เมื่อพิจารณาอัตราการผ่านการทดสอบมาตรฐานฝีมือแรงงานโดยจำแนกตามกลุ่มอาชีพ ไตรมาส 1 ปี 2558 พบว่ากลุ่มอาชีพที่มีอัตราการผ่านการทดสอบมาตรฐานฝีมือแรงงานสูงสุด ได้แก่ อุตสาหกรรมศิลป์ร้อยละ 94.83 รองลงมาได้แก่ ธุรกิจและบริการร้อยละ 92.49 ช่างเครื่องกลร้อยละ 85.21 ช่างก่อสร้างร้อยละ 77.74 ช่างไฟฟ้า อิเล็กทรอนิกส์ คอมพิวเตอร์ร้อยละ 68.44 ช่างอุตสาหกรรมร้อยละ 58.50 (แผนภูมิ 17)

แผนภูมิ 17 อัตราการผ่านการทดสอบมาตรฐานฝีมือแรงงานจำแนกตามกลุ่มอาชีพ ไตรมาส 1 ปี 2558

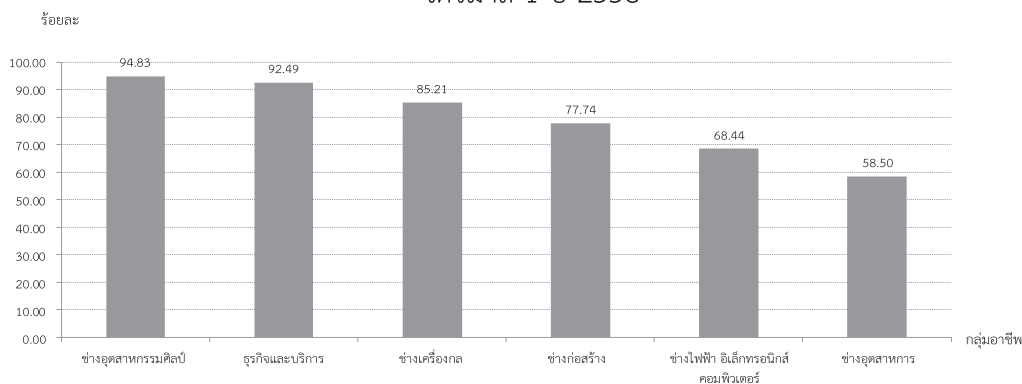

ที่มา : กรมพัฒนาฝีมือแรงงาน

หมายเหตุ : ประมวลข้อมูลโดยศูนย์ข้อมูลเศรษฐกิจการแรงงาน

นอกจากนี้ หากพิจารณาถึงอัตราการผ่านการทดสอบมาตรฐานฝีมือแรงงานจำแนกตามกลุ่มอาชีพและระดับฝีมือ พบว่าระดับ 1 มีการทดสอบมาตรฐานฝีมือแรงงาน 6 กลุ่มอาชีพ กลุ่มอาชีพที่มีอัตราการผ่านการทดสอบมาตรฐานฝีมือแรงงานสูงสุด คือ ช่างอุตสาหกรรมศิลป์ร้อยละ 94.83 รองลงมา ได้แก่ ธุรกิจและบริการร้อยละ 90.93 ช่างเครื่องกลร้อยละ 85.15 ช่างก่อสร้างร้อยละ 77.50 ช่างไฟฟ้า อิเล็กทรอนิกส์ คอมพิวเตอร์ร้อยละ 68.37 และช่างอุตสาหกรรมร้อยละ 58.17 โดยเฉลี่ยพบว่าอัตราการทดสอบมาตรฐานฝีมือแรงงาน ระดับ 1 อยู่ที่ร้อยละ 79.16 ระดับ 2 มีการทดสอบมาตรฐานฝีมือแรงงาน 5 กลุ่มอาชีพ ๆ ที่มีอัตราการผ่านการทดสอบมาตรฐานฝีมือแรงงานสูงสุด ได้แก่ ช่างอุตสาหกรรมร้อยละ 333.33 รองลงมา ได้แก่ ธุรกิจและการบริการร้อยละ 121.31 ช่างไฟฟ้า อิเล็กทรอนิกส์ คอมพิวเตอร์ ร้อยละ 100.00 ช่างก่อสร้างร้อยละ 96.88 และช่างเครื่องกลร้อยละ 94.12 โดยเฉลี่ยอัตราการผ่านการทดสอบมาตรฐานฝีมือแรงงาน ระดับ 2 อยู่ที่ร้อยละ 149.13 ระดับ 3 ในไตรมาสนี้ไม่มีการทดสอบ (แผนภูมิ 18)

แผนภูมิ 18 อัตราการผ่านการทดสอบมาตรฐานฝีมือแรงงานจำแนกตามกลุ่มอาชีพระดับฝีมือ ไตรมาส 1 ปี 2558

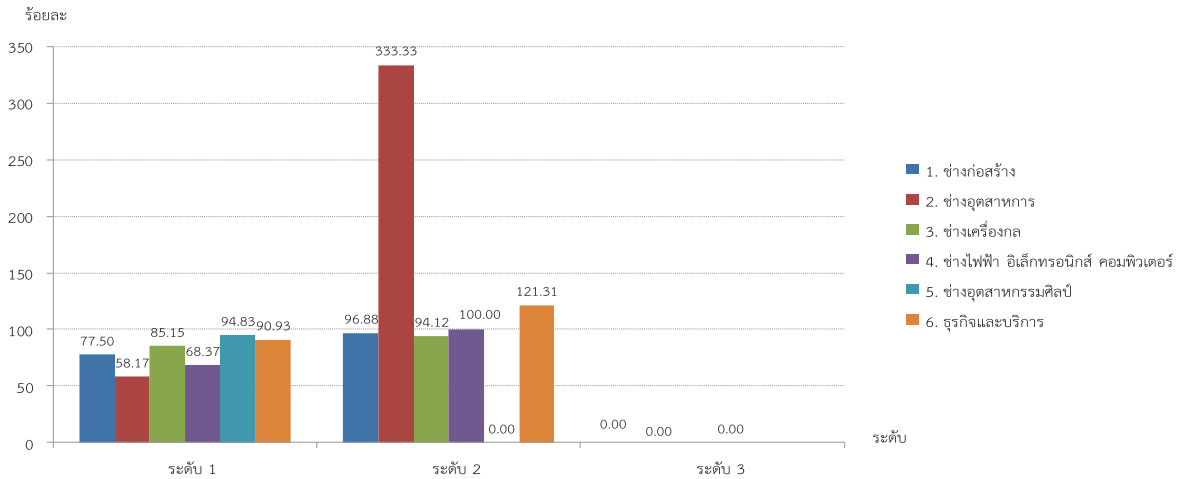

ที่มา : กรมพัฒนาฝีมือแรงงาน

หมายเหตุ : ประมวลข้อมูลโดยศูนย์ข้อมูลเศรษฐกิจการแรงงาน

อัตราการสำเร็จการฝึกยกระดับฝีมือแรงงานจำแนกตามกลุ่มอาชีพไตรมาส 1 ปี 2558 พบว่ากลุ่มอาชีพช่างก่อสร้างมีอัตราการสำเร็จการฝึกยกระดับฝีมือแรงงานสูงสุด คือ ร้อยละ 140.18 รองลงมาได้แก่ ช่างไฟฟ้า อิเล็กทรอนิกส์ คอมพิวเตอร์ร้อยละ 106.66 ช่างอุตสาหกรรมศิลป์ร้อยละ 104.99 ช่างอุตสาหกรรมร้อยละ 100.69 ช่างเครื่องกลร้อยละ 99.33 ธุรกิจและบริการร้อยละ 93.59 ตามลำดับ (แผนภูมิ 19)

แผนภูมิ 19 อัตราการสำเร็จการฝึกยกระดับฝีมือแรงงานจำแนกตามกลุ่มอาชีพ ไตรมาส 1 ปี 2558

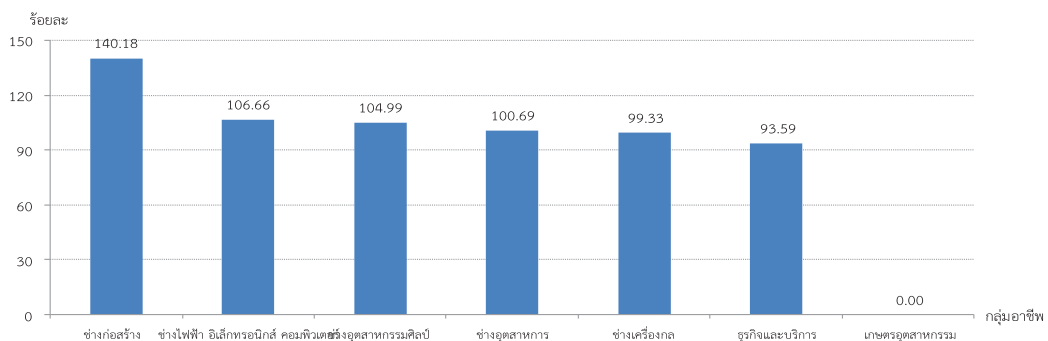

ที่มา : กรมพัฒนาฝีมือแรงงาน

หมายเหตุ : ประมวลข้อมูลโดยศูนย์ข้อมูลเศรษฐกิจการแรงงาน

หมวดที่ 2 โอกาสในการทำงาน

จำนวนผู้ประกันตน (มาตรา 33) ณ ไตรมาสที่ 1 ปี 2558 (เดือนมีนาคม 2558) อยู่ที่ 10,074,677 คน คิดเป็นอัตราการจ้างงานในระบบประกันสังคม (มาตรา 33) ร้อยละ 18.29 กล่าวคือ ประชากรวัยแรงงานทุก ๆ 100 คน มีงานทำและได้ขึ้นทะเบียนประกันสังคม (มาตรา 33) 18 – 19 คน ขยายตัวจากไตรมาสที่แล้วร้อยละ 0.27 และขยายตัวจากไตรมาสเดียวกันของปีก่อนร้อยละ 2.18 ซึ่งถือว่ายังอยู่ในระดับปกติ (แผนภูมิ 20)

แผนภูมิ 20 อัตราการจ้างงานในระบบประกันสังคม (มาตรา 33) ไตรมาส 3 ปี 2555 – ไตรมาส 1 ปี 2558

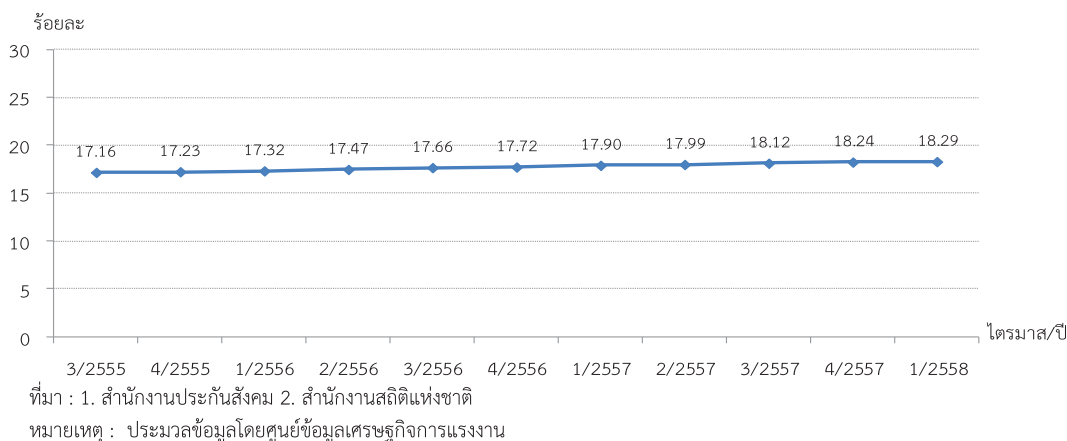

สำหรับอัตราการเปลี่ยนแปลงของจำนวนผู้ประกันตนในระบบประกันสังคม (มาตรา 33) เทียบกับไตรมาสที่แล้วขยายตัวร้อยละ 0.45 และเมื่อเทียบกับไตรมาสเดียวกันของปีก่อน อัตราเปลี่ยนแปลงขยายตัวร้อยละ 2.89 (แผนภูมิ 21)

แผนภูมิ 21 อัตราการเปลี่ยนแปลงของจำนวนผู้ประกันตนในระบบประกันสังคม (มาตรา 33) ไตรมาส 3 ปี 2555 – ไตรมาส 1 ปี 2558

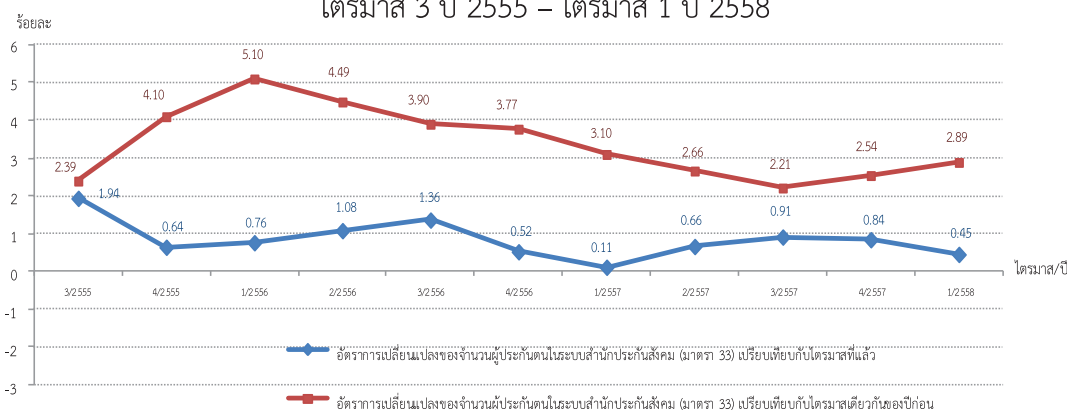

อัตราการเปลี่ยนแปลงของผู้ประกันตนที่ขอรับประโยชน์ทดแทนกรณีว่างงานจากสำนักงานประกันสังคมคิดจากจำนวนผู้ประกันตนที่ขอรับประโยชน์ทดแทนกรณีว่างงานจากสำนักงานประกันสังคม ณ ปัจจุบันเทียบกับจำนวนผู้ประกันตนที่ขอรับประโยชน์ทดแทนกรณีว่างงานจากสำนักงานประกันสังคม ณ ช่วงเวลาเดียวกันของไตรมาส/ปีก่อน จำนวนผู้ประกันตนที่ขอรับประโยชน์ทดแทนกรณีว่างงานจากสำนักงานประกันสังคม ไตรมาส 1 ปี 2558 ทั้งสิ้น 111,144 คน คิดเป็นอัตราเปลี่ยนแปลง QoQ ขยายตัวร้อยละ 4.07 และอัตราเปลี่ยนแปลง YoY ขยายตัวร้อยละ 11.95 (แผนภูมิ 22)

แผนภูมิ 22 อัตราการเปลี่ยนแปลงของผู้ประกันตนที่ขอรับประโยชน์ทดแทนกรณีว่างงานจากสำนักงานประกันสังคม ไตรมาส 3 ปี 2555 – ไตรมาส 1 ปี 2558

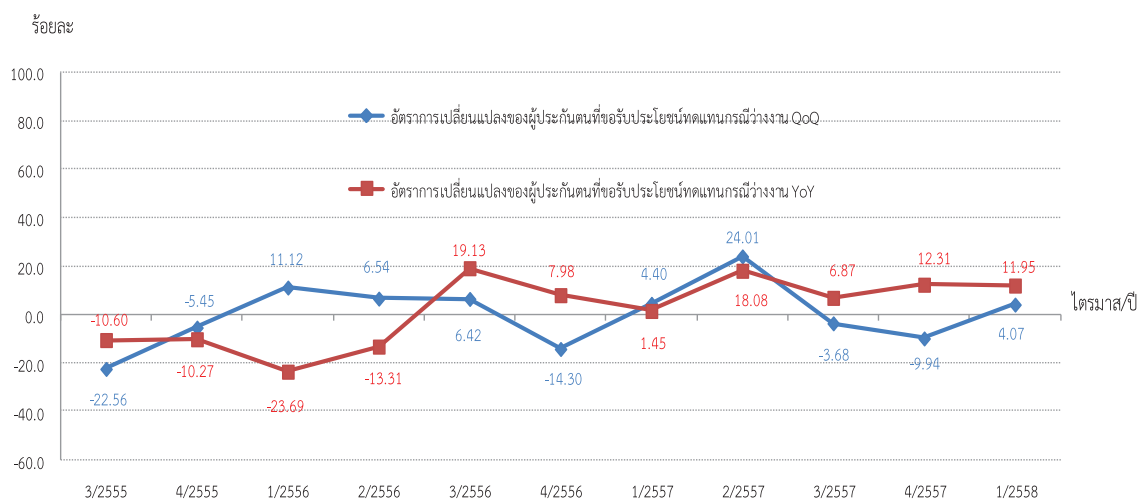

ที่มา : สำนักงานประกันสังคม

หมายเหตุ : ประมวลข้อมูลโดยศูนย์ข้อมูลเศรษฐกิจการแรงงาน

อัตราการเปลี่ยนแปลงของผู้ประกันตนที่ขึ้นทะเบียนขอรับประโยชน์ทดแทนกรณีว่างงานจากสาเหตุเลิกจ้างคิดจากจำนวนผู้ประกันตนที่ขอรับประโยชน์ทดแทนกรณีว่างงานจากสาเหตุเลิกจ้างที่สำนักงานจัดหางานจังหวัดของรัฐ ณ ปัจจุบันเทียบกับจำนวนผู้ประกันตนที่ขอรับประโยชน์ทดแทนกรณีว่างงานจากสาเหตุเลิกจ้างที่สำนักงานจัดหางานของรัฐ ณ ช่วงเวลาเดียวกันของไตรมาส/ปีก่อน จำนวนผู้ประกันตนที่มาขึ้นทะเบียนขอรับประโยชน์ทดแทนกรณีว่างงานจากสาเหตุเลิกจ้าง ณ สำนักงานจัดหางานของรัฐไตรมาส 1 ปี 2558 ทั้งสิ้น 19,198 คน คิดเป็นอัตราเปลี่ยนแปลง QoQ ขยายตัวจากไตรมาสที่แล้วร้อยละ 18.44 และอัตราเปลี่ยนแปลง YoY ชะลอตัวร้อยละ 9.72 (แผนภูมิ 23)

แผนภูมิ 23 อัตราการเปลี่ยนแปลงของผู้ประกันตนที่ขึ้นทะเบียนขอรับประโยชน์ทดแทนกรณีว่างงานจากสาเหตุเลิกจ้าง ไตรมาส 3 ปี 2555 – ไตรมาส 1 ปี 2558

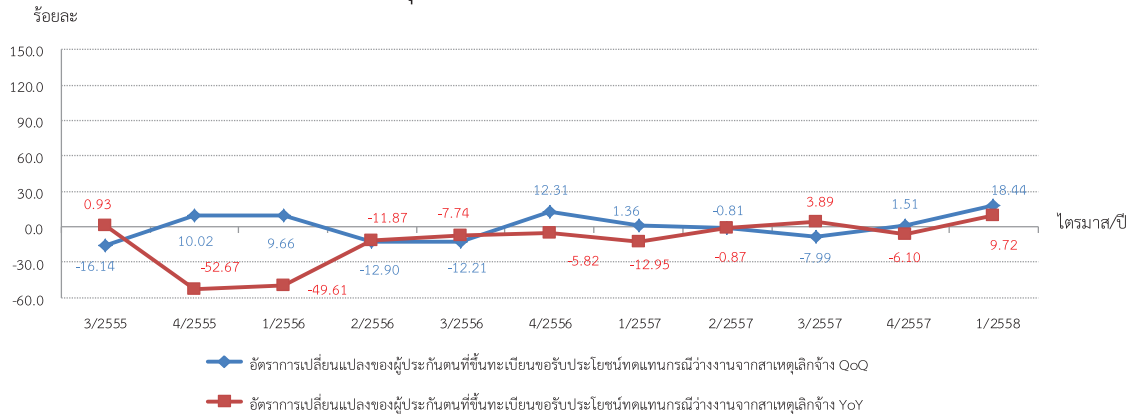

ที่มา : กรมการจัดหางาน

หมายเหตุ : ประมวลข้อมูลโดยศูนย์ข้อมูลเศรษฐกิจการแรงงาน

ไตรมาส 1 ปี 2558 มีตำแหน่งงานว่าง 114,715 อัตรา ผู้สมัครงาน 130,489 คน บรรจุงาน 99,002 คน คิดอัตราการบรรจุงานต่อตำแหน่งงานว่างคิดเป็นร้อยละ 86.30 อัตราเปลี่ยนแปลงขยายตัวจากไตรมาสที่แล้วร้อยละ 0.71 และขยายตัวจากไตรมาสก่อนร้อยละ 27.66 อัตราการบรรจุงานต่อผู้สมัครงานอยู่ที่ร้อยละ 75.87 อัตราเปลี่ยนแปลงชะลอตัวจากไตรมาสที่แล้วร้อยละ -8.58 และขยายตัวจากไตรมาสเดียวกันของปีก่อนร้อยละ 22.75 ขณะที่อัตราผู้สมัครงานต่อตำแหน่งงานว่างอยู่ที่ร้อยละ 113.75 อัตราเปลี่ยนแปลงขยายตัวจากไตรมาสที่แล้วร้อยละ 10.17 และขยายตัวจากไตรมาสเดียวกันของปีก่อนร้อยละ 4.01 (แผนภูมิ 24)

แผนภูมิ 24 อัตราการบรรจุงานต่อตำแหน่งงานว่าง อัตราการบรรจุงานต่อผู้สมัคร และอัตราผู้สมัครงานต่อตำแหน่งงานว่าง ไตรมาส 3 ปี 2555 – ไตรมาส 1 ปี 2558

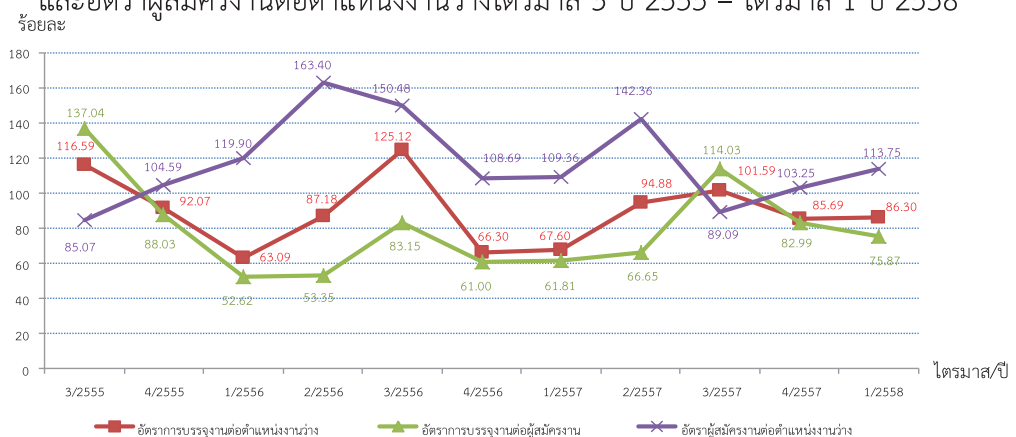

ที่มา : กรมการจัดหางาน

หมายเหตุ : ประมวลข้อมูลโดยศูนย์ข้อมูลเศรษฐกิจการแรงงาน

ไตรมาส 1 ปี 2558 มีอัตราการบรรจุนานต่อตำแหน่งงานว่างสูงสุดคือ ภาคตะวันออกเฉียงเหนือ ร้อยละ 96.80 รองลงมาคือ ภาคเหนือร้อยละ 96.43 กรุงเทพมหานครร้อยละ 94.87 ภาคใต้ร้อยละ 93.48 และภาคกลางร้อยละ 72.13 ขณะที่ภูมิภาคที่มีอัตราสมัครงานต่อตำแหน่งงานว่างสูงสุดคือ ภาคตะวันออกเฉียงเหนือร้อยละ 148.62 รองลงมาคือกรุงเทพมหานครร้อยละ 119.54 ภาคเหนือ ร้อยละ 115.34 ภาคใต้ร้อยละ 103.29 และภาคกลางร้อยละ 99.62 โดยมีภาคใต้มีอัตราการบรรจุนานเมื่อเทียบกับผู้สมัครงานสูงสุดคือ ร้อยละ 90.50 รองลงมาคือ ภาคเหนือร้อยละ 83.60 กรุงเทพมหานครร้อยละ 79.36 ภาคกลางร้อยละ 72.40 และภาคตะวันออกเฉียงเหนือร้อยละ 65.13 ตามลำดับ (แผนภูมิ 25)

แผนภูมิ 25 อัตราการบรรจุนานเปรียบเทียบตำแหน่งงานว่าง / ผู้สมัครงาน และอัตราการสมัครงานต่อตำแหน่งงานว่าง จำแนกรายภาคไตรมาส 1 ปี 2558

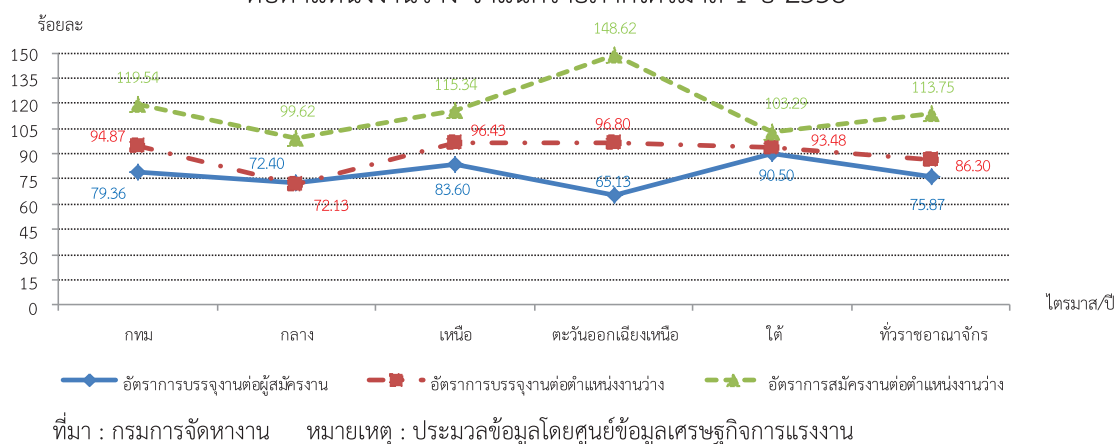

อัตราการจ้างแรงงานต่างด้าวต่อจำนวนผู้มีงานทำทั้งหมด คิดเป็นร้อยละ 7.72 หมายถึงผู้มีงานทำทุก ๆ 100 คน จะมีการจ้างแรงงานต่างด้าว 7 – 8 คน เมื่อพิจารณาการทำงานของแรงงานต่างด้าวฝีมือโดยพิจารณาจากอัตราการจ้างแรงงานต่างด้าวฝีมือต่อจำนวนผู้มีงานทำทั้งหมดอยู่ที่ร้อยละ 0.37 ซึ่งเป็นระดับทรงตัว และอัตราการจ้างแรงงานต่างด้าว 3 สัญชาติ (พม่า ลาว กัมพูชา) ต่อจำนวนผู้มีงานทำทั้งหมดอยู่ที่ร้อยละ 7.28 (แผนภูมิ 26) (รวมยอดจดทะเบียนแรงงานต่างด้าว ณ ศูนย์บริการจดทะเบียนแรงงานต่างด้าวตามประกาศคณะรักษาความสงบแห่งชาติ (คสช.) ระหว่างวันที่ 26 มิถุนายน – 31 ตุลาคม 2557)

**แผนภูมิ 26 อัตราการจ้างแรงงานต่างด้าวต่อจำนวนผู้มีงานทำทั้งหมดอัตราการจ้างแรงงานต่างด้าวฝีมือ
ต่อจำนวนผู้มีงานทำทั้งหมด และอัตราการจ้างแรงงานต่างด้าว 3 สัญชาติ (พม่า ลาว กัมพูชา)
ต่อจำนวนผู้มีงานทำทั้งหมดไตรมาส 3 ปี 2555 – ไตรมาส 1 ปี 2558**

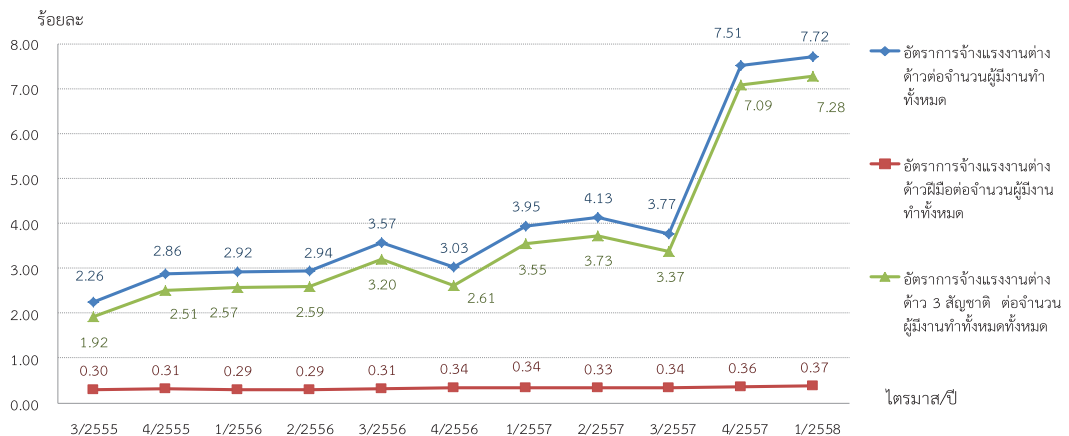

ที่มา : กรมการจัดหางาน

หมายเหตุ : 1. ประมวลข้อมูลโดยศูนย์ข้อมูลเศรษฐกิจการแรงงาน

2. ตั้งแต่ไตรมาส 4 ปี 2557 รวมยอดจดทะเบียนแรงงานต่างด้าว ณ ศูนย์บริการจดทะเบียนแรงงานต่างด้าวตามประกาศ คสช. ระหว่างวันที่ 26 มิ.ย. – 31 ต.ค. 2557

สำหรับสถิติแรงงานต่างด้าว ซึ่งหมายถึง แรงงานต่างชาติที่เข้ามาทำงานในประเทศไทย กรมการจัดหางานจำแนกเป็น 2 กลุ่มใหญ่ ๆ คือ (1) **กลุ่มแรงงานต่างด้าวที่เข้าเมืองถูกกฎหมาย** ประกอบด้วยประเภทต่างๆ คือ 1) ประเภทตลอดชีพ 2) ประเภทชั่วคราวที่ขออนุญาตทำงานตามมาตรา 9 (มาตรา 7 เดิม) 3) ประเภทส่งเสริมการลงทุนและกฎหมายอื่นตามมาตรา 12 (มาตรา 10 เดิม) 4) ประเภทที่ได้รับอนุญาตทำงานตามข้อตกลง MOU และ 5) ประเภทพิสูจน์สัญชาติและได้รับใบอนุญาตทำงานเนื่องจากประเภทได้รับอนุญาตทำงานตามข้อตกลง MOU (ข้อ 4) และประเภทพิสูจน์สัญชาติ (ข้อ 5) คือ กลุ่มแรงงานสัญชาติลาว กัมพูชา และพม่าที่เดินทางเข้ามาทำงานชั่วคราวเดิมเป็นแรงงานผิดกฎหมายภายหลังรัฐบาลได้ดำเนินการจัดทำกรพิสูจน์สัญชาติ และลงนาม MOU เพื่อให้การนำเข้าแรงงานให้เป็นแรงงานถูกกฎหมาย ปัจจุบันจึงได้จัด 2 ประเภทนี้ให้รวมอยู่ในกลุ่มแรงงานต่างด้าวถูกกฎหมาย สำหรับกลุ่มที่ (2) ได้แก่ **แรงงานต่างด้าวเข้าเมืองผิดกฎหมายที่ได้รับอนุญาตทำงาน** (กลุ่มนี้คือกลุ่มมาตรา 13) แบ่งเป็น 1) ชนกลุ่มน้อย 2) แรงงานต่างด้าว 3 สัญชาติ (พม่า ลาว กัมพูชา) ตามมติคณะรัฐมนตรี 2552 เนื่องจากข้อมูลแรงงานต่างด้าวตามมติ ครม. 3 สัญชาติหลังวันที่ 14 ธันวาคม 2555 เป็นไปตามมาตรการการดำเนินการโดยให้มีการส่งกลับออกนอกราชอาณาจักรเนื่องจากสิ้นสุดการผ่อนผันให้อยู่ในราชอาณาจักร หลังจากนั้นมามีมติ ครม. วันที่ 15 มกราคม 2556 ให้แรงงานต่างด้าวตามมติ ครม.ฯ ให้ยื่นพิสูจน์สัญชาติภายในวันที่ 30 เมษายน 2556 และดำเนินการพิสูจน์สัญชาติให้เสร็จสิ้นภายในวันที่ 10 สิงหาคม 2556 นอกจากนี้ยังมีการจดทะเบียนแรงงานต่างด้าว

3 สัญชาติ ณ ศูนย์บริการจดทะเบียนแรงงานต่างด้าว (One Stop Service : OSS) ตามประกาศคณะกรรมการความสงบแห่งชาติ (คสช.)

เมื่อพิจารณาข้อมูลกลุ่มแรงงานต่างด้าวถูกกฎหมายคงเหลือดังกล่าวข้างต้นพบว่า ข้อมูล ณ เดือนมีนาคม 2558 มีจำนวนแรงงานต่างด้าวที่เข้ามาทำงานอย่างถูกต้องตามกฎหมายคงเหลือจำนวนทั้งสิ้น 1,345,913 คน โดยส่วนใหญ่เป็นแรงงานต่างด้าวพิจญญ์สัญชาติและได้รับใบอนุญาตทำงานร้อยละ 72.02 ของจำนวนแรงงานต่างด้าวถูกกฎหมาย รองลงมาคือ แรงงานต่างด้าวที่ได้รับอนุญาตตาม MOU คิดเป็นร้อยละ 17.44 แรงงานต่างด้าวประเภทชั่วคราว (มาตรา 9) ร้อยละ 7.64 ประเภทส่งเสริมการลงทุนฯ (มาตรา 12) ร้อยละ 2.82 และประเภทตลอดชีพมีจำนวนน้อยที่สุดคือ ร้อยละ 0.07 ของแรงงานต่างด้าวถูกกฎหมายทั้งหมด (แผนภูมิ 27)

แผนภูมิ 27 แรงงานต่างด้าวถูกกฎหมายคงเหลือจำแนกตามประเภทการได้รับอนุญาต

ณ เดือนมีนาคม 2558

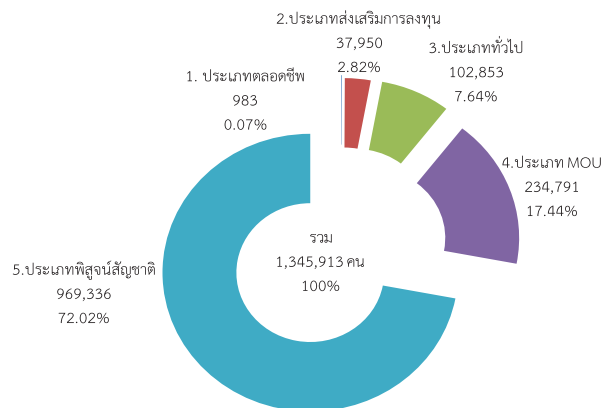

ที่มา : กรมการจัดหางาน

หมายเหตุ : ประมวลข้อมูลโดยศูนย์ข้อมูลเศรษฐกิจการแรงงาน

เมื่อศึกษาแรงงานต่างด้าวถูกกฎหมายเฉพาะประเภทชั่วคราวและส่งเสริมการลงทุน (มาตรา 9 และมาตรา 12) ซึ่งมีจำนวนรวม 140,803 คน โดยพิจารณาตำแหน่งงานที่ทำพบว่ามี 153,311 ตำแหน่ง ข้อมูล ณ เดือนมีนาคม 2558 พบว่าอาชีพที่คนต่างด้าวเหล่านี้ทำมากที่สุด 5 อาชีพ ได้แก่ อาชีพผู้บัญญัติกฎหมายข้าราชการระดับอาวุโส และผู้จัดการคิดเป็นร้อยละ 59.06 รองลงมาเป็นผู้ประกอบวิชาชีพด้านต่าง ๆ คิดเป็นร้อยละ 27.80 และผู้ประกอบวิชาชีพด้านเทคนิคและสาขาต่าง ๆ และอาชีพที่เกี่ยวข้องคิดเป็นร้อยละ 7.03 ผู้ปฏิบัติการโรงงานและเครื่องจักรและผู้ปฏิบัติงานด้านการประกอบ ร้อยละ 1.71 เสมียนร้อยละ 1.55 ตัวเลขดังกล่าวแสดงให้เห็นว่าในการส่งเสริมการลงทุนจากต่างประเทศนั้นประเทศที่เป็นเจ้าของทุนจะส่งผู้บริหารระดับสูงเข้ามาดูแลกิจการในประเทศไทยและผู้ประกอบวิชาชีพ (ผู้เชี่ยวชาญ) ช่างเทคนิค ภาครัฐจึงควรส่งเสริมให้มีการถ่ายทอดเทคโนโลยีให้แก่แรงงานไทย ซึ่งจะทำให้แรงงานไทยสามารถพัฒนาศักยภาพให้เทียบเท่ามาตรฐานสากลได้ (แผนภูมิ 28)

แผนภูมิ 28 ตำแหน่งงานของแรงงานต่างด้าวประเภทชั่วคราวและประเภทส่งเสริมการลงทุน
จำแนกตามประเภทอาชีพ (5 อันดับแรก) ณ มีนาคม 2558

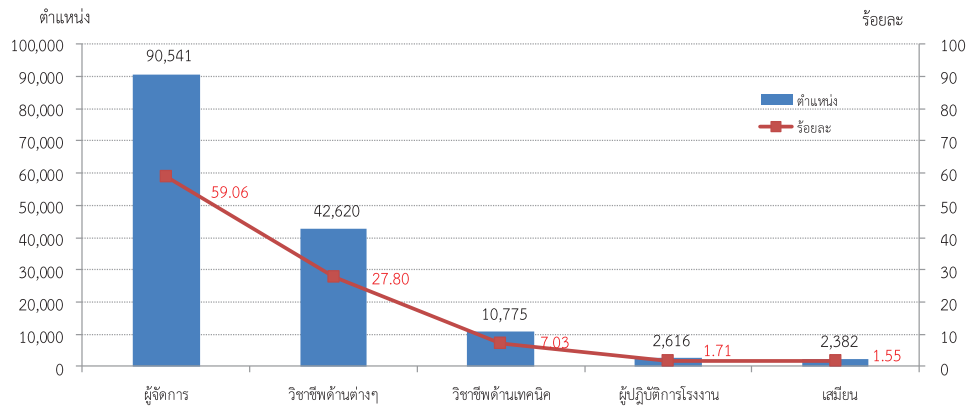

ที่มา : กรมการจัดหางาน

หมายเหตุ : ประมวลข้อมูลโดยศูนย์ข้อมูลเศรษฐกิจการแรงงาน

ถ้าพิจารณาตามสัญชาติในกลุ่มแรงงานต่างด้าวประเภทชั่วคราวและประเภทส่งเสริมการลงทุน (พิจารณาจากตำแหน่งงานที่ทำ) สูงสุด 5 อันดับแรก พบว่าส่วนใหญ่ยังคงเป็นแรงงานต่างด้าวสัญชาติญี่ปุ่นคิดเป็นร้อยละ 23.33 รองลงมาคือจีนร้อยละ 11.36 ฟิลิปปินส์ร้อยละ 8.41 อินเดียร้อยละ 7.30 และอังกฤษร้อยละ 7.09 ตามลำดับ (แผนภูมิ 29)

แผนภูมิ 29 ตำแหน่งงานของแรงงานต่างด้าวประเภทชั่วคราวและประเภทส่งเสริมการลงทุน
จำแนกตามสัญชาติ (5 อันดับแรก) ณ มีนาคม 2558

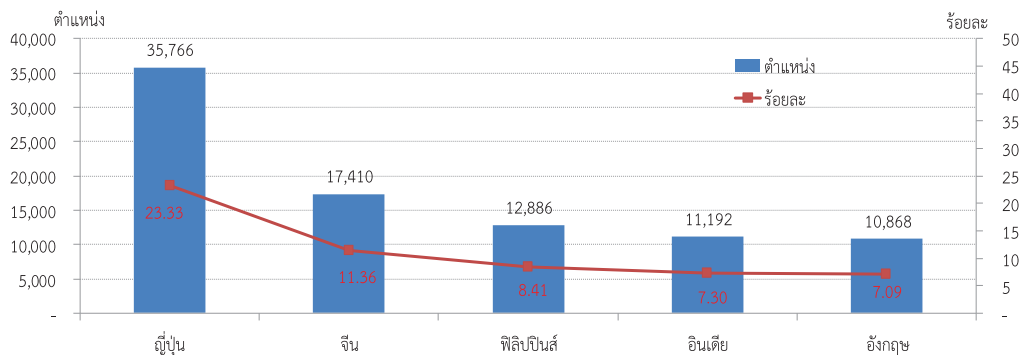

ที่มา : กรมการจัดหางาน

หมายเหตุ : ประมวลข้อมูลโดยศูนย์ข้อมูลเศรษฐกิจการแรงงาน

ส่วนแรงงานต่างด้าวกลุ่มที่เข้าเมืองผิดกฎหมายที่ได้รับใบอนุญาตทำงาน (มาตรา 13) ยอดคงเหลือ ณ เดือนมีนาคม 2558 มีจำนวน 25,558 คน เป็นกลุ่มชนกลุ่มน้อย เท่านั้น เนื่องจากข้อมูลแรงงานต่างด้าวตามมติ ครม. 3 สัญชาติหลังวันที่ 14 ธันวาคม 2555 เป็นไปตามมาตรการการดำเนินการโดยให้มีการส่งกลับออกนอกราชอาณาจักร เนื่องจากสิ้นสุดการผ่อนผันให้อยู่ในราชอาณาจักร หลังจากนั้นมติ ครม. วันที่ 15 มกราคม 2556 ให้แรงงานต่างด้าวตามมติ ครม.ฯ ให้อยู่ในพิสูจน์สัญชาติภายในวันที่ 30 เมษายน 2556 และดำเนินการพิสูจน์สัญชาติสัญญาให้เสร็จสิ้นภายในวันที่ 10 สิงหาคม 2556 นอกจากนี้สรุปยอดรวมการจดทะเบียนแรงงานต่างด้าวตามประกาศคณะรักษาความสงบแห่งชาติ (คสช.) ณ ศูนย์บริการจดทะเบียนแรงงานต่างด้าว (One Stop Service : OSS) ทั่วประเทศ ตั้งแต่วันที่ 26 มิถุนายน – 31 ตุลาคม 2557 ทั้งสิ้น 1,626,235 คน เป็นแรงงานต่างด้าว 1,533,675 คน เป็นแรงงานต่างด้าว สัญชาติเมียนมา 623,648 คน กัมพูชา 696,388 คน ลาว 213,689 คน ผู้ติดตาม 92,560 คน สัญชาติเมียนมา 40,801 คน กัมพูชา 42,609 คน ลาว 9,150 คน นายจ้าง 315,880 ราย

หมวดที่ 3 หลักประกันที่ดี

ระหว่างวันที่ 22 พฤศจิกายน 2551 – 1 มกราคม 2556 กรุงเทพมหานครและปริมณฑลมีการเปลี่ยนแปลงอัตราค่าจ้างขั้นต่ำจังหวัด รวม 5 ครั้ง ตั้งแต่ 1 มกราคม 2556 ประเทศไทยมีอัตราค่าจ้างขั้นต่ำ 300 บาท/วัน เท่ากันทั่วประเทศ เมื่อนำอัตราเปลี่ยนแปลงค่าจ้างขั้นต่ำมาคิดอัตราเปลี่ยนแปลงตามตารางภาคผนวกที่ 21 พบว่า การขึ้นค่าจ้างขั้นต่ำ เมื่อวันที่ 1 มกราคม 2556 เป็นการขึ้นค่าจ้างขั้นต่ำให้กับอีก 71 จังหวัดที่เหลือเป็นวันละ 300 บาท เท่ากันทั่วประเทศ โดยจังหวัดที่มีอัตราเปลี่ยนแปลงค่าจ้างขั้นต่ำสูงสุดได้แก่ พะเยา เปลี่ยนแปลง ร้อยละ 35.14

อัตราแรงงานที่เป็นผู้ประกันตนคิดจากจำนวนผู้ประกันตนของกองทุนประกันสังคมตามมาตรา 33 , 39 และ 40 ต่อจำนวนผู้มีงานทำของสำนักงานสถิติแห่งชาติคิดเป็นร้อยละ 36.57 อัตราเปลี่ยนแปลงขยายตัวจากไตรมาสที่แล้วร้อยละ 2.70 และขยายตัวจากไตรมาสเดียวกันของปีที่แล้วร้อยละ 9.72 ทั้งนี้ สำนักงานประกันสังคมได้ขยายความคุ้มครองไปสู่กลุ่มผู้ใช้แรงงานนอกระบบเพื่อจูงใจให้ผู้ใช้แรงงานเข้ามาอยู่ในระบบประกันสังคมเพื่อนำไปสู่การมีหลักประกันความมั่นคงในชีวิตเพิ่มมากขึ้น จึงทำให้อัตราแรงงานที่เป็นผู้ประกันตนมีแนวโน้มเพิ่มขึ้นเรื่อย ๆ (แผนภูมิ 30)

แผนภูมิ 30 อัตราแรงงานที่เป็นผู้ประกันตน ไตรมาส 3 ปี 2555 – ไตรมาส 1 ปี 2558

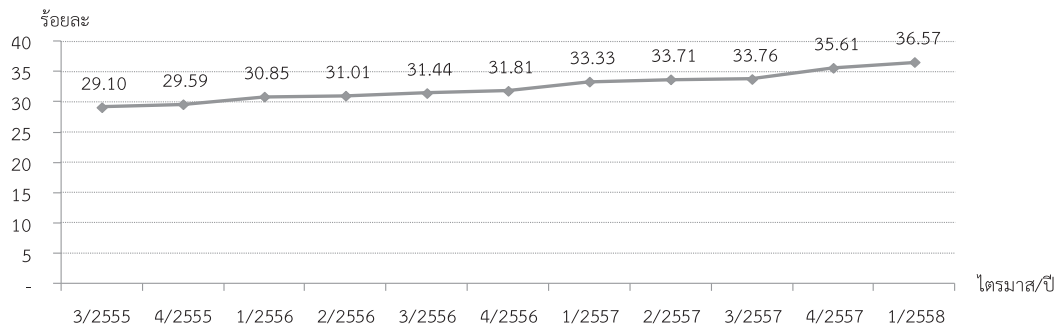

ที่มา : 1.สำนักงานประกันสังคม 2. สำนักงานสถิติแห่งชาติ

หมายเหตุ : ประมวลข้อมูลโดยศูนย์ข้อมูลเศรษฐกิจการแรงงาน

อัตราแรงงานในข่ายกองทุนเงินทดแทนคิดจากจำนวนลูกจ้างในข่ายกองทุนเงินทดแทนของสำนักงานประกันสังคมต่อจำนวนผู้มีงานทำของสำนักงานสถิติแห่งชาติ คิดเป็นร้อยละ 26.79 อัตราเปลี่ยนแปลงขยายตัวจากไตรมาสที่แล้วร้อยละ 2.21 และขยายตัวจากไตรมาสเดียวกันของปีก่อนร้อยละ 3.24 (แผนภูมิ 31)

แผนภูมิ 31 อัตราแรงงานในข่ายกองทุนเงินทดแทนไตรมาส 3 ปี 2555 – ไตรมาส 1 ปี 2558

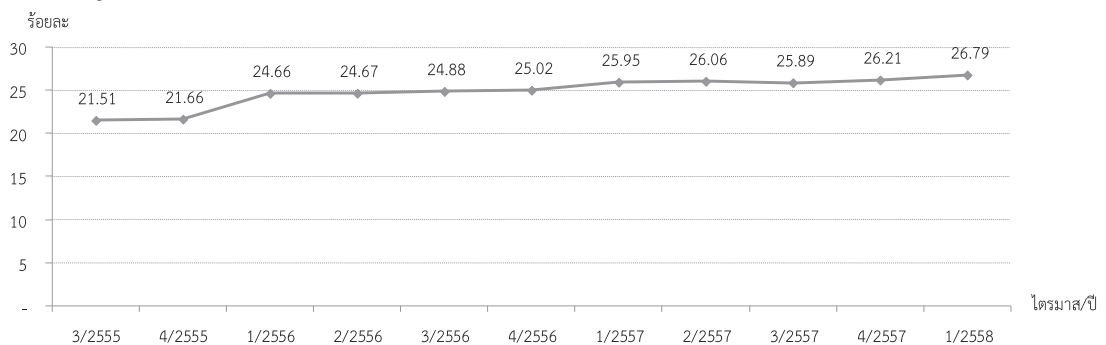

ที่มา : 1.สำนักงานประกันสังคม 2. สำนักงานสถิติแห่งชาติ

หมายเหตุ : ประมวลข้อมูลโดยศูนย์ข้อมูลเศรษฐกิจการแรงงาน

อัตราการใช้สิทธิประโยชน์จากกองทุนประกันสังคมต่อจำนวนผู้ประกันตนทั้งหมดคิดจากจำนวนผู้ประกันตนที่มาใช้สิทธิประโยชน์ต่อจำนวนผู้ประกันตนทั้งหมด อยู่ที่ร้อยละ 15.63 ซึ่งอัตราเปลี่ยนแปลงชะลอตัวจากไตรมาสที่แล้วร้อยละ -8.81 และชะลอตัวจากไตรมาสเดียวกันของปีที่แล้วร้อยละ -6.91 (แผนภูมิ 32)

แผนภูมิ 32 อัตราการใช้สิทธิประโยชน์จากกองทุนประกันสังคมต่อจำนวนผู้ประกันตนทั้งหมด
ไตรมาส 3 ปี 2555 – ไตรมาส 1 ปี 2558

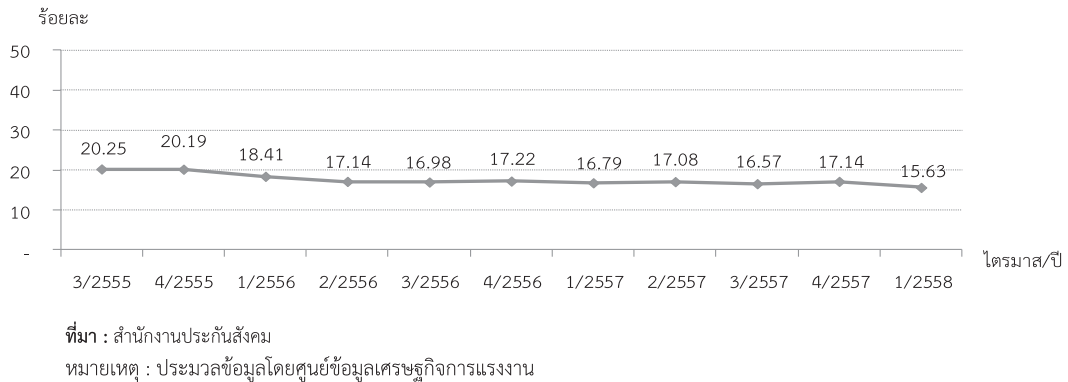

อัตราแรงงานนอกระบบใช้วัดการมีหลักประกันในการทำงานที่ดี คิดจากจำนวนแรงงานนอกระบบที่ขึ้นทะเบียนเป็นผู้ประกันตนมาตรา 40 ต่อจำนวนแรงงานนอกระบบทั้งหมด ทั้งนี้พระราชบัญญัติประกันสังคม พ.ศ. 2533 มาตรา 40 เป็นการสร้างความคุ้มครองและหลักประกันทางสังคมให้กับแรงงานนอกระบบ ณ ไตรมาส 1 ปี 2558 มีจำนวน 2,537,307 คน ซึ่งตามนิยามของสำนักงานสถิติแห่งชาติแรงงานนอกระบบ คือ ผู้มีงานทำที่ไม่ได้รับความคุ้มครอง หรือไม่มีหลักประกันทางสังคมจากการทำงานเช่นเดียวกับแรงงานในระบบ จากการสำรวจแรงงานนอกระบบของสำนักงานสถิติแห่งชาติปี 2557 พบว่า มีจำนวน 22.12 ล้านคน อัตราแรงงานนอกระบบที่มีหลักประกันทางสังคมอยู่ที่ร้อยละ 11.47 ซึ่งมีอัตราการเปลี่ยนแปลงขยายตัวจากไตรมาสที่แล้วร้อยละ 2.69 และขยายตัวจากไตรมาสเดียวกันปีก่อนร้อยละ 69.93 จากจำนวนผู้สูงอายุที่ทราบข่าวการรับสมัครผู้ประกันตนมาตรา 40 ซึ่งหมดเขตวันที่ 8 ธันวาคม 2557 ที่ผ่านมา ส่งผลให้มีผู้สนใจสมัครเป็นผู้ประกันตนจำนวนมาก (แผนภูมิ 33)

แผนภูมิ 33 อัตราแรงงานนอกระบบที่มีหลักประกันทางสังคม ไตรมาส 3 ปี 2555 – ไตรมาส 1 ปี 2558

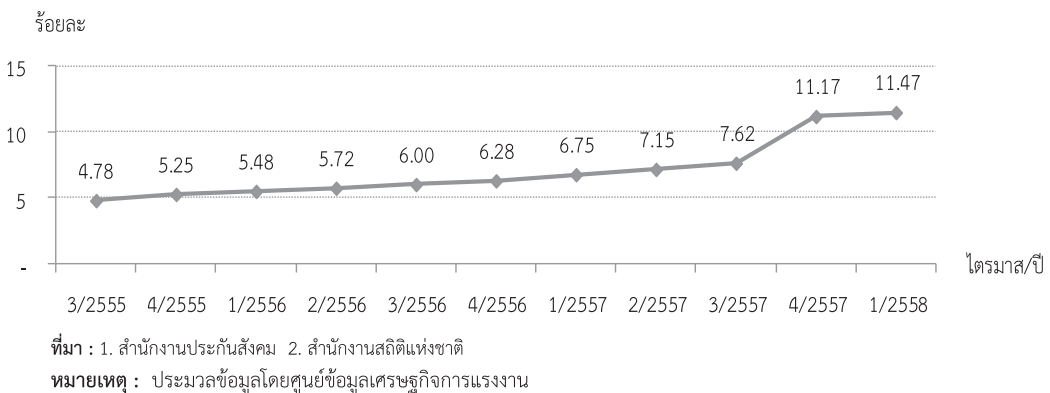

หมวดที่ 4 สภาพการจ้างที่เป็นธรรม

อัตราการปฏิบัติไม่ถูกต้องตามกฎหมายคุ้มครองแรงงานอยู่ที่ร้อยละ 1.13 โดยคิดเป็นอัตราเปลี่ยนแปลงชะลอตัวจากไตรมาสที่แล้วร้อยละ -83.81 และชะลอตัวจากไตรมาสเดียวกันของปีก่อน ร้อยละ -38.92 (แผนภูมิ 34) โดยเมื่อพิจารณาอัตราการปฏิบัติไม่ถูกต้องตามกฎหมายคุ้มครองแรงงาน จำแนกตามเรื่องที่สถานประกอบการปฏิบัติไม่ถูกต้องสูงสุด 5 อันดับแรก ได้แก่ สวัสดิการ (คณะกรรมการสวัสดิการ) ร้อยละ 1.44 ของจำนวนสถานประกอบการที่ผ่านการตรวจคุ้มครองแรงงานทั้งหมด รองลงมาได้แก่ ข้อบังคับ ร้อยละ 0.99 ทะเบียน ร้อยละ 0.62 วันหยุด ร้อยละ 0.38 และค่าจ้างขั้นต่ำ ร้อยละ 0.27 ตามลำดับ (แผนภูมิ 35) ทั้งนี้ เมื่อพิจารณาตามขนาดสถานประกอบการพบว่าสถานประกอบการที่มีอัตราการปฏิบัติไม่ถูกต้องตามกฎหมายคุ้มครองแรงงาน สูงสุด 5 อันดับแรก ได้แก่ สถานประกอบการขนาด 50 - 99 คน ร้อยละ 3.33 รองลงมาได้แก่ สถานประกอบการขนาด 1000 คนขึ้นไปร้อยละ 2.13 สถานประกอบการขนาด 200-499 คน ร้อยละ 1.88 สถานประกอบการขนาด 100 - 199 คน ร้อยละ 1.79 สถานประกอบการขนาด 10-19 คน ร้อยละ 1.78 และสถานประกอบการขนาด 20 - 49 คน ร้อยละ 1.77 ตามลำดับ (แผนภูมิ 36)

แผนภูมิ 34 อัตราการไม่ปฏิบัติตามกฎหมายคุ้มครองแรงงาน ไตรมาส 3 ปี 2555 – ไตรมาส 1 ปี 2558

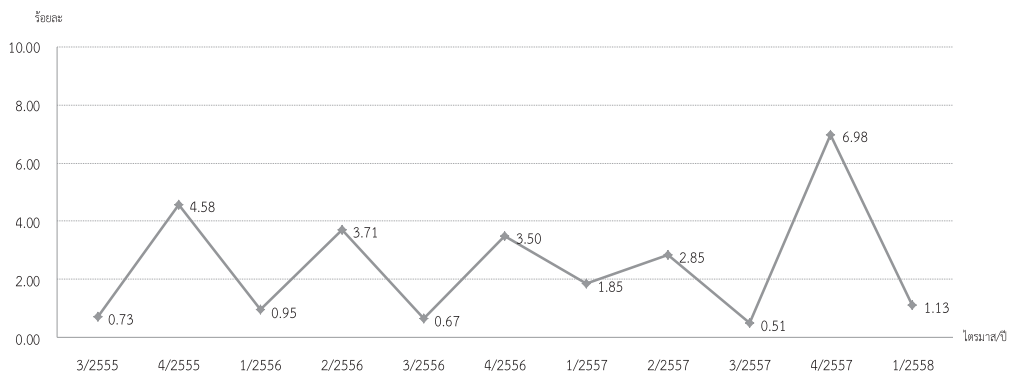

ที่มา : กรมสวัสดิการและคุ้มครองแรงงาน

หมายเหตุ : ประมวลข้อมูลโดยศูนย์ข้อมูลเศรษฐกิจการแรงงาน

แผนภูมิ 35 เรื่องที่สถานประกอบการปฏิบัติไม่ถูกต้องสูงสุด 5 อันดับแรก ไตรมาส 1 ปี 2558

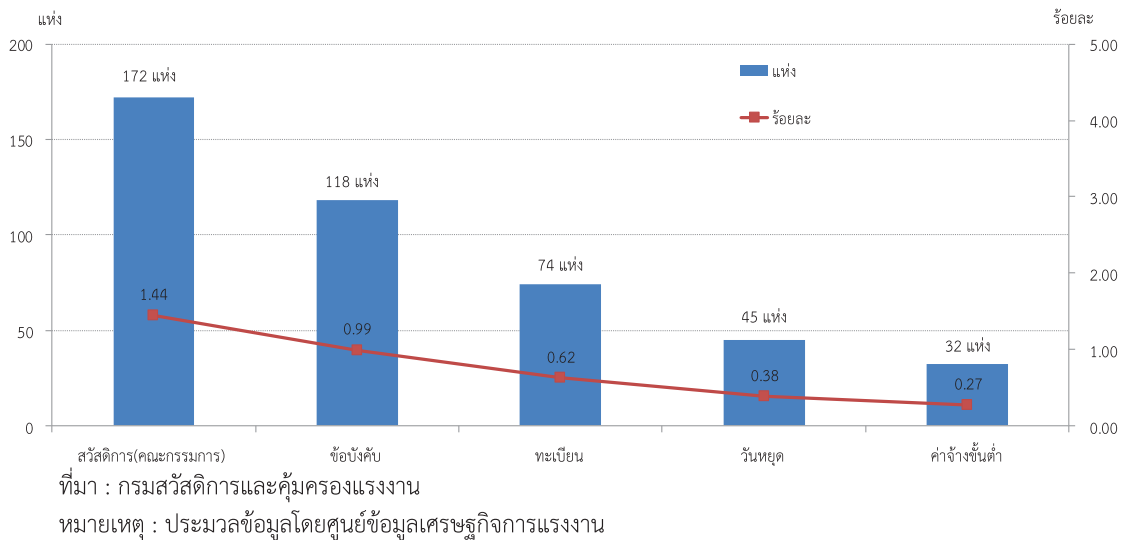

แผนภูมิ 36 สถานประกอบการที่มีอัตราการปฏิบัติไม่ถูกต้องตามกฎหมายคุ้มครองแรงงาน จำแนกตามขนาด ไตรมาส 1 ปี 2558

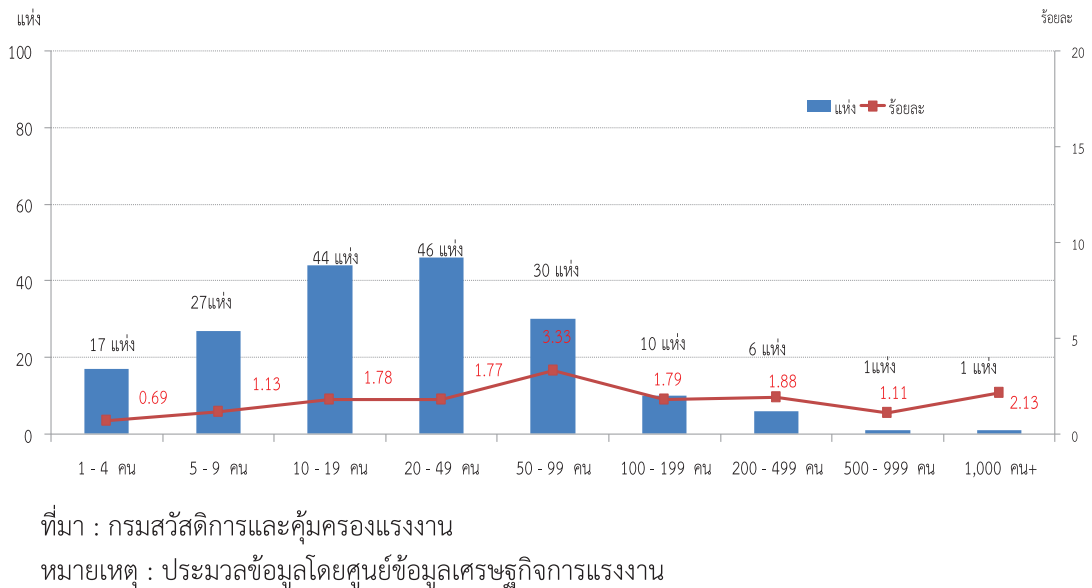

หมวดที่ 5 สภาพแวดล้อมและสภาพการทำงานที่มีความปลอดภัย

อัตราการปฏิบัติไม่ถูกต้องตามกฎหมายความปลอดภัยในการทำงานอยู่ที่ร้อยละ 4.18 โดยอัตราเปลี่ยนแปลงชะลอตัวจากไตรมาสที่แล้วร้อยละ -79.47 และชะลอตัวจากไตรมาสเดียวกันของปีก่อนร้อยละ -20.08 (แผนภูมิ 37) ทั้งนี้ เมื่อพิจารณาอัตราการปฏิบัติไม่ถูกต้องตามกฎหมายความปลอดภัยในการทำงานจำแนกตามขนาดสถานประกอบการพบว่าสถานประกอบการที่มีขนาด 50 – 90 คน มีอัตราการปฏิบัติไม่ถูกต้องตามกฎหมายความปลอดภัยในการทำงานสูงสุดคือร้อยละ 8.03 รองลงมา ได้แก่ สถานประกอบการขนาด 100 – 199 คน ร้อยละ 7.55 สถานประกอบการขนาด 1,000 คนขึ้นไป ร้อยละ 7.41 สถานประกอบการขนาด 20 - 49 คน ร้อยละ 5.86 สถานประกอบการขนาด 200 - 499 คน ร้อยละ 5.68 สถานประกอบการขนาด 10 - 19 คน ร้อยละ 3.44 สถานประกอบการขนาด 500 - 999 คน ร้อยละ 1.79 สถานประกอบการขนาด 1 - 4 คน ร้อยละ 1.67 และสถานประกอบการขนาด 5-9 คน ร้อยละ 1.63 ตามลำดับ (แผนภูมิ 38)

แผนภูมิ 37 อัตราการปฏิบัติไม่ถูกต้องตามกฎหมายเรื่องความปลอดภัยในการทำงาน
ไตรมาส 3 ปี 2555 – ไตรมาส 1 ปี 2558

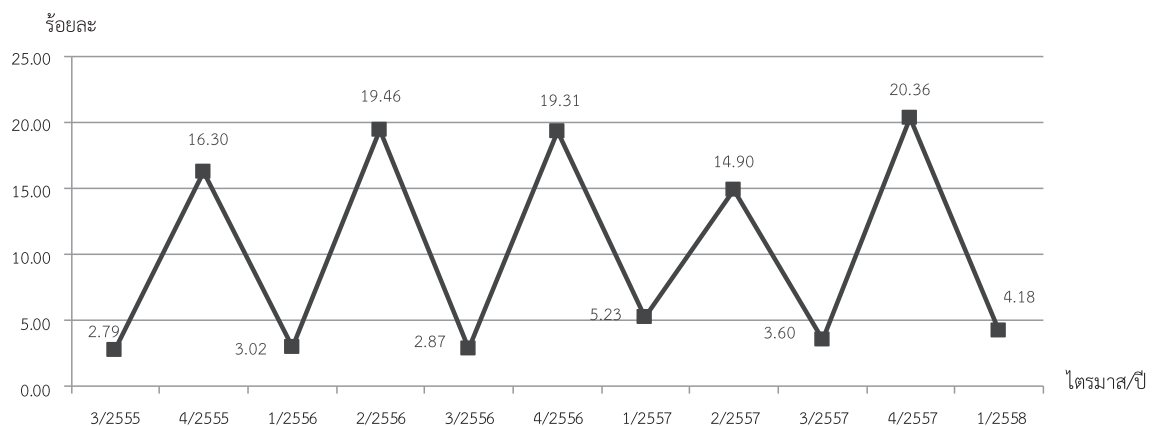

ที่มา : กรมสวัสดิการและคุ้มครองแรงงาน

หมายเหตุ : ประมวลข้อมูลโดยศูนย์ข้อมูลเศรษฐกิจการแรงงาน

**แผนภูมิ 38 อัตราการปฏิบัติไม่ถูกต้องตามกฎหมายความปลอดภัยในการทำงาน
จำแนกตามขนาดสถานประกอบการ ไตรมาส 1 ปี 2558**

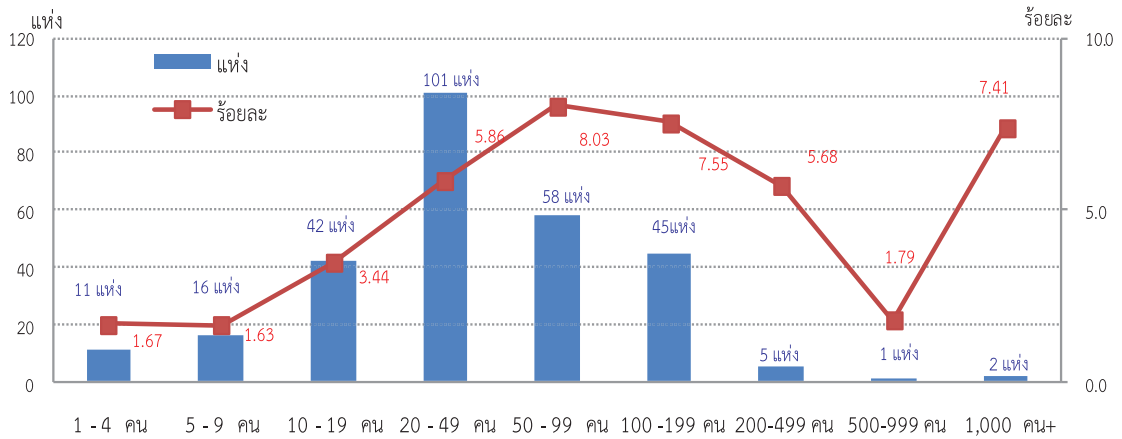

ที่มา : กรมสวัสดิการและคุ้มครองแรงงาน

หมายเหตุ : ประมวลข้อมูลโดยศูนย์ข้อมูลเศรษฐกิจการแรงงาน

เมื่อพิจารณาอัตราการปฏิบัติไม่ถูกต้องตามกฎหมายความปลอดภัย จำแนกตามประเภทอุตสาหกรรม พบว่าอุตสาหกรรมที่มีอัตราการปฏิบัติไม่ถูกต้องตามกฎหมายความปลอดภัยสูงสุด 5 อันดับแรก คือ ลูกจ้างในครัวเรือนส่วนบุคคล ร้อยละ 100 รองลงมาได้แก่ การผลิต ร้อยละ 7.30 การก่อสร้าง ร้อยละ 5.92 การไฟฟ้า ก๊าซ และการประปา ร้อยละ 5.63 และงานด้านสุขภาพและงานสังคมสงเคราะห์ ร้อยละ 3.13 (แผนภูมิ 39)

**แผนภูมิ 39 อัตราการปฏิบัติไม่ถูกต้องตามกฎหมายความปลอดภัย จำแนกตามประเภทอุตสาหกรรม
ไตรมาส 1 ปี 2558**

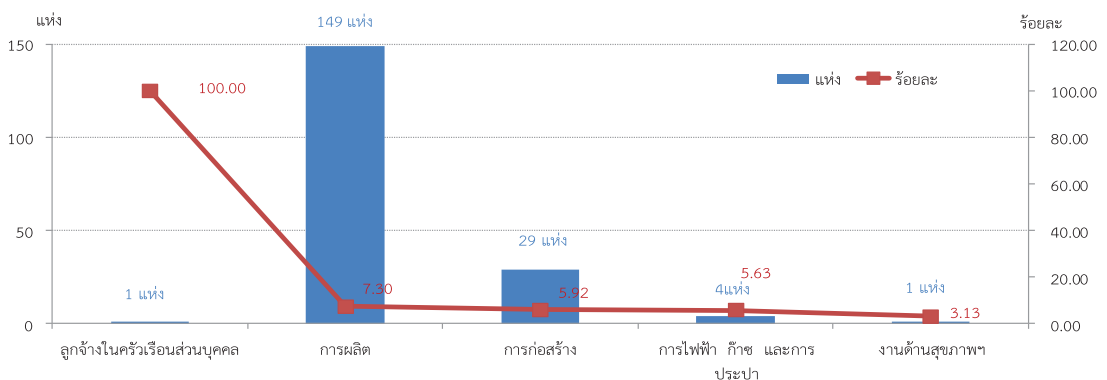

ที่มา : กรมสวัสดิการและคุ้มครองแรงงาน

หมายเหตุ : ประมวลข้อมูลโดยศูนย์ข้อมูลเศรษฐกิจการแรงงาน

หมวดที่ 6 การแรงงานสัมพันธ์ที่ดี

จำนวนองค์กรแรงงาน ณ วันที่ 31 มีนาคม 2558 มีทั้งสิ้น 1,905 แห่ง จากสถานประกอบกิจการทั้งหมด 349,382 แห่ง ลูกจ้าง 8,218,426 คน จำแนกเป็นองค์กรนายจ้างทั้งสิ้น 361 แห่ง ประกอบด้วยสมาคมนายจ้าง 345 แห่ง สหพันธ์นายจ้าง 2 แห่ง สภาองค์กรนายจ้าง 14 แห่ง องค์กรลูกจ้าง 1,544 แห่ง ประกอบด้วย สหภาพแรงงานรัฐวิสาหกิจ 47 แห่ง สหภาพแรงงานในกิจการเอกชน 1,461 แห่ง สหพันธ์แรงงานรัฐวิสาหกิจ 1 แห่ง สหพันธ์แรงงาน 21 แห่ง สภาองค์กรลูกจ้าง 14 แห่ง (ตาราง 1) โดยที่อัตราสหภาพแรงงานต่อสถานประกอบกิจการ 100,000 แห่ง อยู่ที่ 431.62 อัตราเปลี่ยนแปลงขยายตัวร้อยละ 1.53 จากไตรมาสที่แล้ว และขยายตัวจากไตรมาสเดียวกันของปีก่อนร้อยละ 4.01 (แผนภูมิ 40) อัตราสหพันธ์แรงงานต่อสหภาพแรงงานทั้งหมดอยู่ที่ร้อยละ 1.46 (แผนภูมิ 41) และอัตราการเป็นสมาชิกสหภาพแรงงานต่อจำนวนลูกจ้างทั้งหมดอยู่ที่ร้อยละ 7.51 อัตราเปลี่ยนแปลงขยายตัวจากไตรมาสก่อนร้อยละ 0.40 และขยายตัวจากไตรมาสเดียวกันของปีก่อนร้อยละ 0.27 (แผนภูมิ 42)

ตาราง 1 จำนวนองค์กรแรงงานจำแนกตามประเภทองค์กรและภูมิภาค ไตรมาส 1 ปี 2558
(ณ 31 มีนาคม 2558)

ประเภทองค์กร	กรุงเทพมหานคร	ภาคกลาง	ภาคเหนือ	ภาคตะวันออกเฉียงเหนือ	ภาคใต้	รวม
องค์กรลูกจ้าง	468	1,019	7	20	30	1,544
สหภาพแรงงานรัฐวิสาหกิจ	39	7	-	-	1	47
สหภาพแรงงานในกิจการเอกชน	409	998	7	20	27	1,461
สหพันธ์แรงงานรัฐวิสาหกิจ	1	-	-	-	-	1
สหพันธ์แรงงาน	6	13	-	-	2	21
สภาองค์กรลูกจ้าง	13	1	-	-	-	14
องค์กรนายจ้าง	176	96	14	44	31	361
สมาคมนายจ้าง	161	95	14	44	31	345
สหพันธ์นายจ้าง	1	1	-	-	-	2
สภาองค์กรนายจ้าง	14	-	-	-	-	14
รวม	644	1,115	21	64	61	1,905

ที่มา : กรมสวัสดิการและคุ้มครองแรงงาน

แผนภูมิ 40 อัตราสภาพแรงงานต่อจำนวนสถานประกอบกิจการ 100,000 แห่ง
ไตรมาส 3 ปี 2555 – ไตรมาส 1 ปี 2558

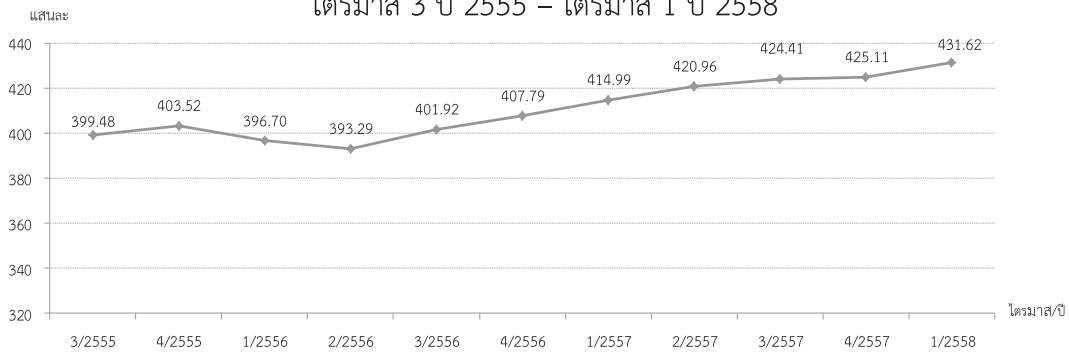

ที่มา : กรมสวัสดิการและคุ้มครองแรงงาน

หมายเหตุ : ประมวลข้อมูลโดยศูนย์ข้อมูลเศรษฐกิจการแรงงาน

แผนภูมิ 41 อัตราสหพันธ์แรงงานต่อสภาพแรงงานทั้งหมดไตรมาส 3 ปี 2555 - ไตรมาส 1 ปี 2558

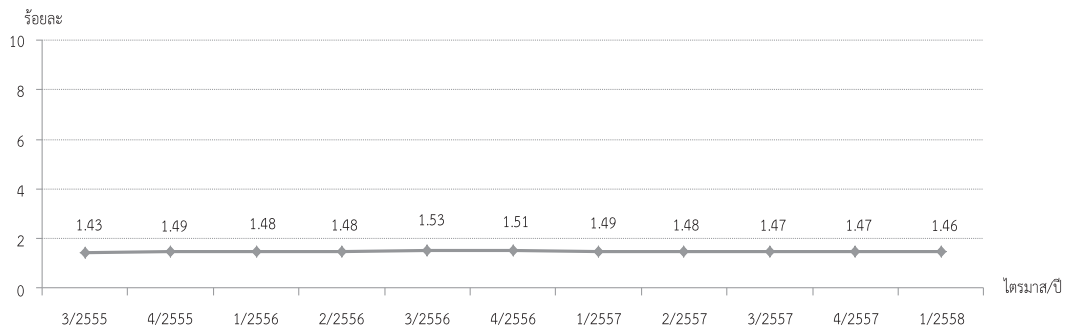

ที่มา : กรมสวัสดิการและคุ้มครองแรงงาน

หมายเหตุ : ประมวลข้อมูลโดยศูนย์ข้อมูลเศรษฐกิจการแรงงาน

แผนภูมิ 42 อัตราการเป็นสมาชิกสหภาพแรงงานต่อจำนวนลูกจ้างทั้งหมด
ไตรมาส 3 ปี 2555 – ไตรมาส 1 ปี 2558

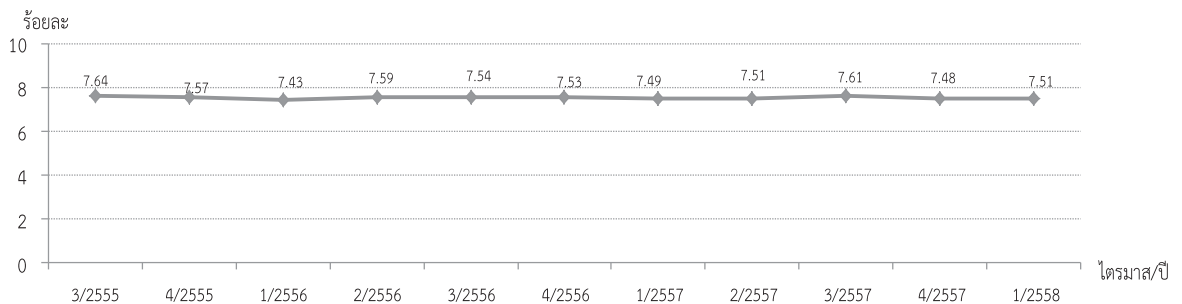

ที่มา : กรมสวัสดิการและคุ้มครองแรงงาน

หมายเหตุ : ประมวลข้อมูลโดยศูนย์ข้อมูลเศรษฐกิจการแรงงาน

อัตราสมณายจ้างต่อจำนวนสถานประกอบกิจการ 100,000 แห่ง อยู่ที่ 98.75 อัตราเปลี่ยนแปลงขยายตัวร้อยละ 1.39 จากไตรมาสที่แล้ว และขยายตัวจากไตรมาสเดียวกันของปีก่อน ร้อยละ 0.49 (แผนภูมิ 43) และอัตราสหพันธ์นายจ้างต่อสมณายจ้างทั้งหมดคงที่ อยู่ที่ร้อยละ 0.58 (แผนภูมิ 44) ทั้งนี้ องค์การแรงงานส่วนใหญ่กระจุกตัวอยู่ในภาคกลางและกรุงเทพมหานคร ซึ่งเป็นเขตที่ตั้งของสถานประกอบการและนิคมอุตสาหกรรมจำนวนมากและใช้แรงงานเข้มข้น จึงมีผู้ใช้แรงงานจำนวนมากตามไปด้วยจึงเกิดการรวมกลุ่มกันเพื่อเจรจาต่อรองสูงกว่าภูมิภาคอื่น

แผนภูมิ 43 อัตราสมณายจ้างต่อจำนวนสถานประกอบกิจการ 100,000 แห่ง
ไตรมาส 3 ปี 2555 – ไตรมาส 1 ปี 2558

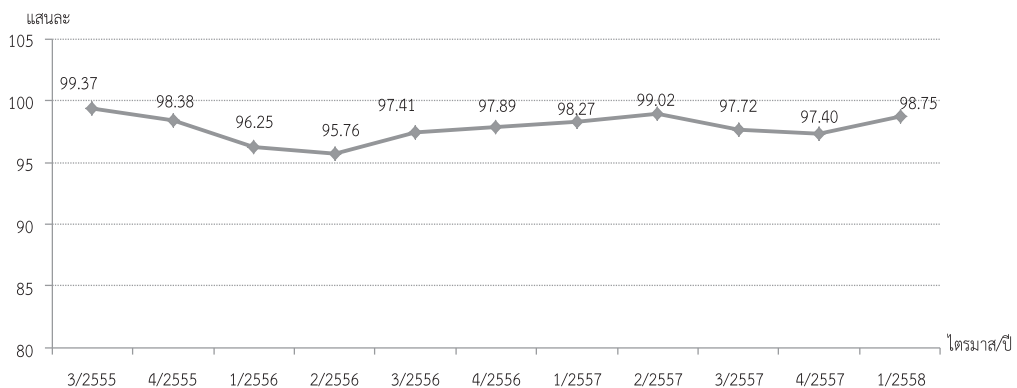

ที่มา : กรมสวัสดิการและคุ้มครองแรงงาน

หมายเหตุ : ประมวลข้อมูลโดยศูนย์ข้อมูลเศรษฐกิจการแรงงาน

แผนภูมิ 44 อัตราสหพันธ์นายจ้างต่อสมณายจ้างทั้งหมดไตรมาส 3 ปี 2555 – ไตรมาส 1 ปี 2558

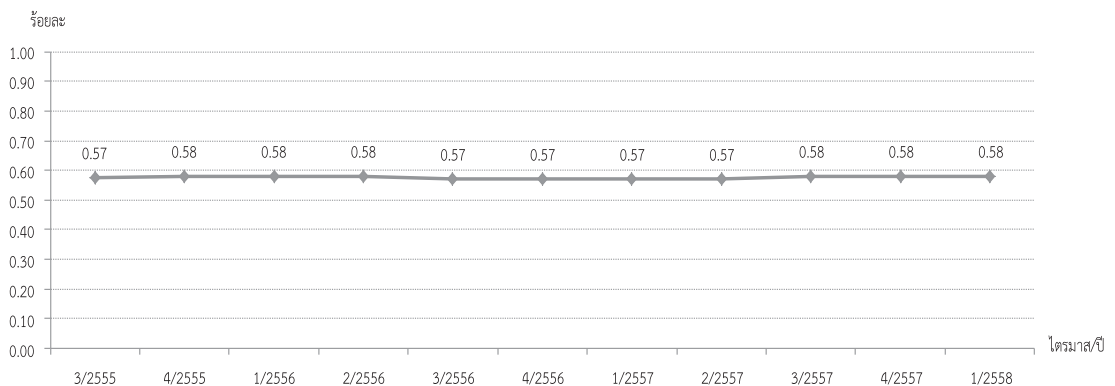

ที่มา : กรมสวัสดิการและคุ้มครองแรงงาน

หมายเหตุ : ประมวลข้อมูลโดยศูนย์ข้อมูลเศรษฐกิจการแรงงาน

กรณีปัญหาแรงงานสัมพันธ์มีระดับปัญหาจำแนกไว้ 2 ระดับ ได้แก่ข้อขัดแย้ง และข้อพิพาท
 แรงงาน ทั้งนี้ ข้อขัดแย้ง หมายถึง ความขัดแย้งระหว่างนายจ้างกับลูกจ้างที่ไม่ถือว่าเป็นข้อพิพาท
 สำหรับข้อพิพาทแรงงาน หมายถึง ปัญหาอันเกิดขึ้นจากการขัดแย้งระหว่างนายจ้างกับลูกจ้างในเรื่อง
 ผลประโยชน์เกี่ยวกับสภาพการจ้าง ซึ่งมีการแจ้งข้อเรียกร้อง และมีการเจรจากันแล้ว แต่ตกลงกัน
 ไม่ได้ หรือไม่มีการเจรจากันภายในระยะเวลาที่กฎหมายกำหนด (3 วัน) และฝ่ายที่แจ้งข้อเรียกร้องได้
 แจ้งให้พนักงานประนอมข้อพิพาทแรงงานทราบ

อัตราการเกิดปัญหาแรงงานสัมพันธ์ต่อสถานประกอบกิจการ 100,000 แห่ง ไตรมาส 1
 ปี 2558 อยู่ที่ 8.59 อัตราเปลี่ยนแปลงชะลอตัวจากไตรมาสก่อนร้อยละ -62.65 และชะลอตัว
 จากไตรมาสเดียวกันของปีก่อนร้อยละ -36.28 หากจำแนกเฉพาะข้อพิพาทแรงงานพบว่ามีอัตราการ
 เกิดข้อพิพาทต่อสถานประกอบกิจการ 100,000 แห่ง อยู่ที่ 3.43 ซึ่งคิดเป็นอัตราเปลี่ยนแปลง
 ชะลอตัวจากไตรมาสที่แล้วร้อยละ -72.54 และชะลอตัวจากไตรมาสเดียวกันของปีก่อน ร้อยละ -6.03
 สำหรับข้อขัดแย้งพบว่ามีอัตราการเกิดข้อขัดแย้งต่อสถานประกอบกิจการ 100,000 แห่ง
 อยู่ที่ 5.15 ชะลอตัวจากไตรมาสที่แล้วร้อยละ -51.00 และชะลอตัวจากไตรมาสเดียวกันของปีก่อน
 ร้อยละ 47.61 (แผนภูมิ 45) จะสังเกตได้ว่าตัวเลขที่เกี่ยวข้องกับปัญหาแรงงานสัมพันธ์มีลักษณะเป็นตาม
 ฤดูกาล ไตรมาส 4 จะสูงสุดเริ่มชะลอลงในไตรมาส 1 และกลับเริ่มขยายตัวในไตรมาส 3

แผนภูมิ 45 อัตราการเกิดปัญหาแรงงานสัมพันธ์ต่อสถานประกอบกิจการ 100,000 แห่ง อัตราการ
 เกิดข้อพิพาทต่อสถานประกอบกิจการ 100,000 แห่ง และอัตราการเกิดข้อขัดแย้งต่อสถานประกอบ
 กิจการ 100,000 แห่ง ไตรมาส 3 ปี 2555 – ไตรมาส 1 ปี 2558

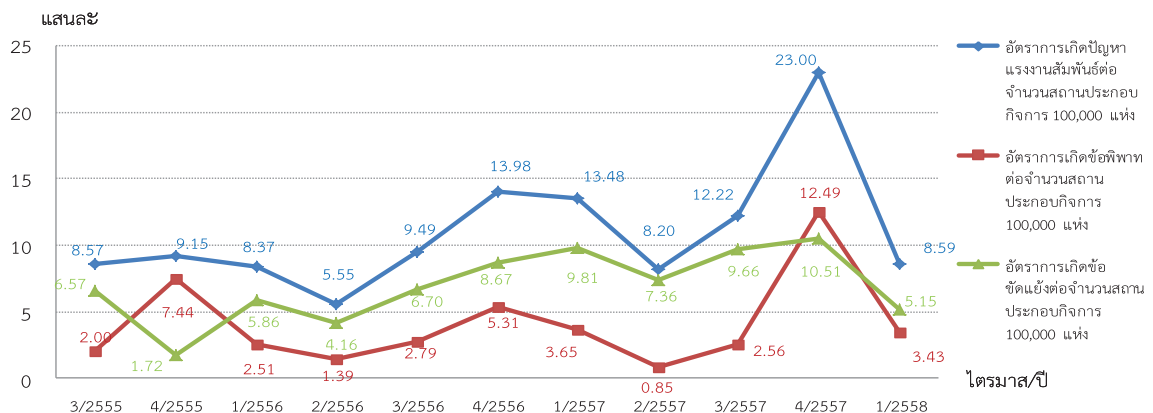

ที่มา : กรมสวัสดิการและคุ้มครองแรงงาน

หมายเหตุ : ประมวลข้อมูลโดยศูนย์ข้อมูลเศรษฐกิจการแรงงาน

อัตราการยุติข้อเรียกร้องโดยระบบทวิภาคี วัดจากจำนวนสถานประกอบการที่มีการยุติข้อเรียกร้องโดยระบบทวิภาคีต่อจำนวนสถานประกอบการที่มีการแจ้งข้อเรียกร้องทั้งหมด อยู่ที่ร้อยละ 44.62 อัตราเปลี่ยนแปลงชะลอตัวจากไตรมาสที่แล้วร้อยละ -43.71 แต่ขยายตัวจากไตรมาสเดียวกันของปีก่อนร้อยละ 24.46 (แผนภูมิ 46) โดยมีอัตราการเกิดข้อเรียกร้องต่อสถานประกอบการ 100,000 แห่ง อยู่ที่ 18.60 อัตราเปลี่ยนแปลงชะลอตัวร้อยละ -60.06 จากไตรมาสที่แล้ว และขยายตัวจากไตรมาสเดียวกันของปีก่อนร้อยละ 25.00 (แผนภูมิ 47) จะสังเกตเห็นได้ว่า อัตราการเกิดข้อเรียกร้องนั้นจะสูงขึ้นในช่วงไตรมาส 4 ของทุกปี เนื่องจากเป็นช่วงพิจารณาจ่ายโบนัสของสถานประกอบการ

แผนภูมิ 46 อัตราการยุติข้อเรียกร้องโดยระบบทวิภาคี ไตรมาส 3 ปี 2555 – ไตรมาส 1 ปี 2558

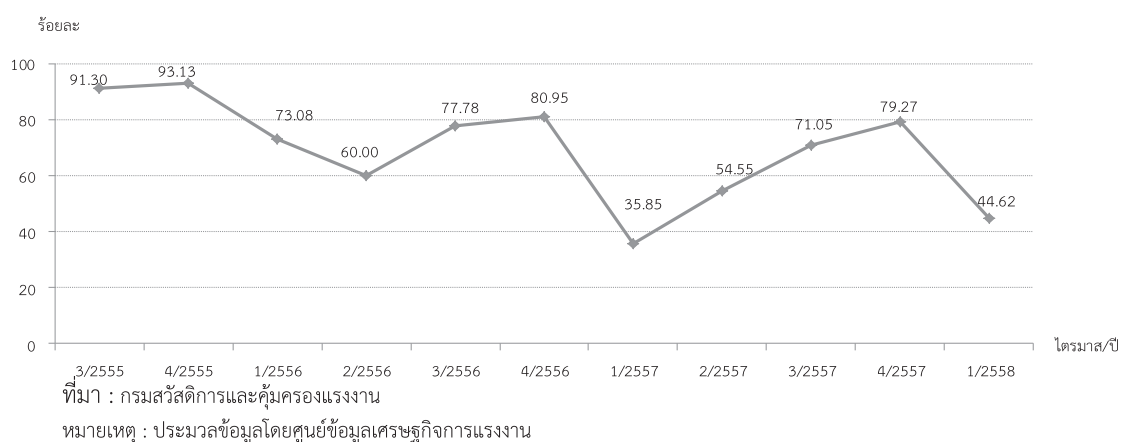

แผนภูมิ 47 อัตราการเกิดข้อเรียกร้องต่อสถานประกอบการ 100,000 แห่ง ไตรมาส 3 ปี 2555 – ไตรมาส 1 ปี 2558

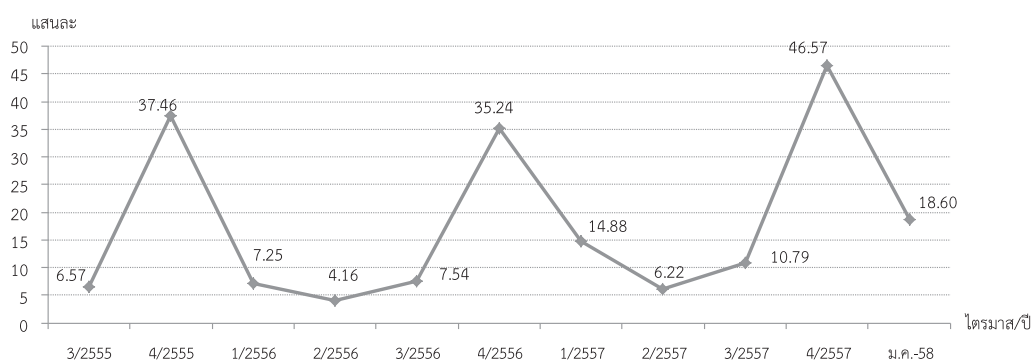

หมวดที่ 7 การมีสวัสดิการที่เหมาะสม

อัตราการปฏิบัติไม่ถูกต้องตามกฎหมายคุ้มครองแรงงานเรื่องสวัสดิการคิดจากจำนวนสถานประกอบการที่ปฏิบัติไม่ถูกต้องเรื่องสวัสดิการต่อจำนวนสถานประกอบการที่ผ่านการตรวจเรื่องการปฏิบัติตามกฎหมายคุ้มครองแรงงานอยู่ที่ร้อยละ 1.44 อัตราเปลี่ยนแปลงชะลอตัวจากไตรมาสที่แล้วร้อยละ -9.43 และขยายตัวจากไตรมาสเดียวกันของปีก่อนร้อยละ 620 (แผนภูมิ 48) นอกจากนี้เมื่อพิจารณาอัตราการส่งเสริมการจัดสวัสดิการแรงงานนอกเหนือกฎหมายกำหนด ซึ่งเป็นกิจกรรมที่กรมสวัสดิการและคุ้มครองแรงงานส่งเสริมอยู่ที่ร้อยละ 4.17 อัตราเปลี่ยนแปลงขยายตัวจากไตรมาสที่แล้วร้อยละ 63.53 และขยายตัวจากไตรมาสเดียวกันของปีก่อนร้อยละ 18.13 (แผนภูมิ 49) สำหรับอัตราลูกจ้างที่ได้รับประโยชน์จากการส่งเสริมการจัดสวัสดิการแรงงานนอกเหนือกฎหมายกำหนดคิดเป็นร้อยละ 17.24 อัตราเปลี่ยนแปลงขยายตัวจากไตรมาสที่แล้วร้อยละ 72.06 และขยายตัวจากไตรมาสเดียวกันของปีก่อนร้อยละ 18.98 (แผนภูมิ 50)

แผนภูมิ 48 อัตราการปฏิบัติไม่ถูกต้องตามกฎหมายคุ้มครองแรงงานเรื่องสวัสดิการ
(คณะกรรมการสวัสดิการ) ไตรมาส 3 ปี 2555 – ไตรมาส 1 ปี 2558

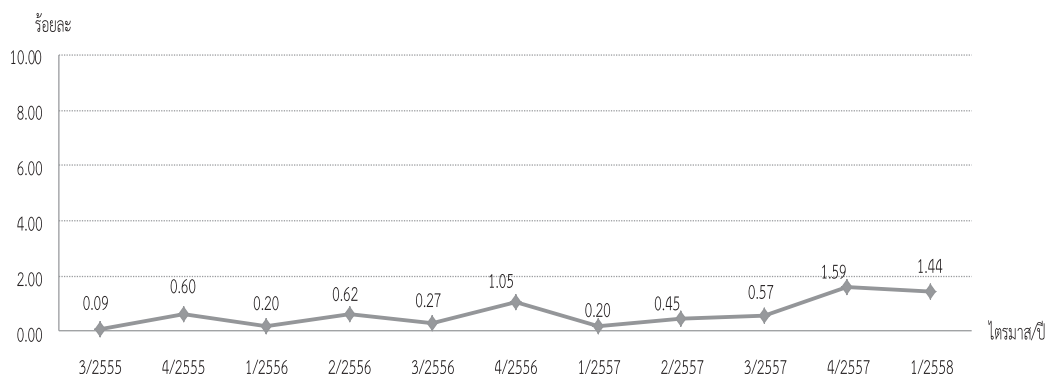

ที่มา : กรมสวัสดิการและคุ้มครองแรงงาน

หมายเหตุ : ประมวลข้อมูลโดยศูนย์ข้อมูลเศรษฐกิจการแรงงาน

แผนภูมิ 49 อัตราการส่งเสริมการจัดสวัสดิการแรงงานนอกเหนือกฎหมายกำหนด
ไตรมาส 3 ปี 2555 – ไตรมาส 1 ปี 2558

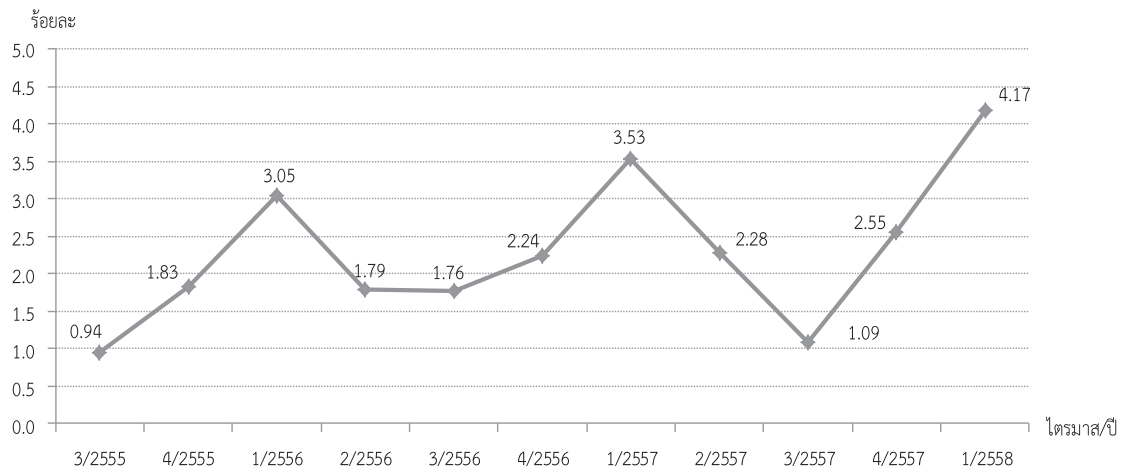

ที่มา : กรมสวัสดิการและคุ้มครองแรงงาน

หมายเหตุ : ประมวลข้อมูลโดยศูนย์ข้อมูลเศรษฐกิจการแรงงาน

แผนภูมิ 50 อัตราลูกจ้างที่ได้รับประโยชน์จากการส่งเสริมการจัดสวัสดิการแรงงานนอกเหนือ
กฎหมายกำหนด ไตรมาส 3 ปี 2555 – ไตรมาส 1 ปี 2558

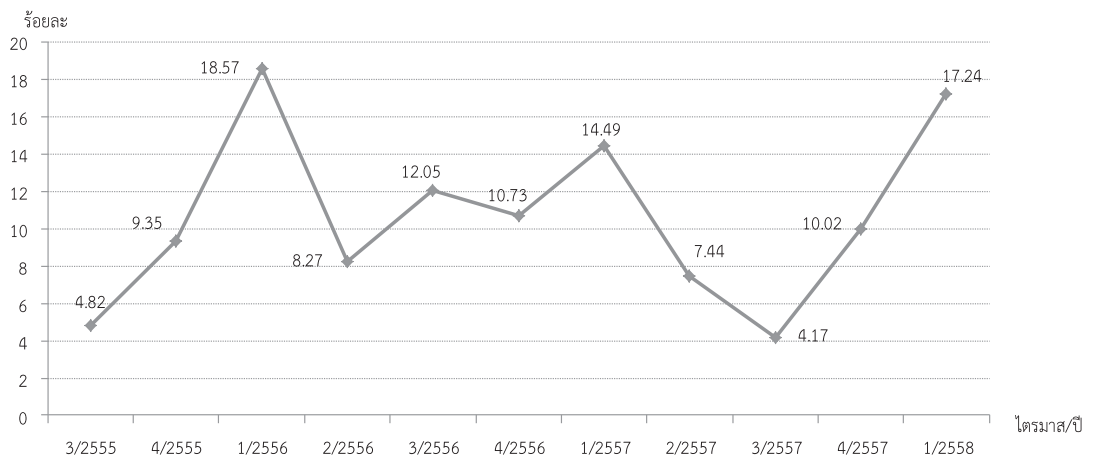

ที่มา : กรมสวัสดิการและคุ้มครองแรงงาน

หมายเหตุ : ประมวลข้อมูลโดยศูนย์ข้อมูลเศรษฐกิจการแรงงาน

บทสรุปสำหรับผู้บริหาร (Executive Summary)
ภาวะการเตือนภัยด้านแรงงานไตรมาส 1 ปี 2558

ส่วนที่ 1 ภาวะเศรษฐกิจอุตสาหกรรมไทย และภาวะเศรษฐกิจไทย

1. ภาวะเศรษฐกิจอุตสาหกรรมไทยไตรมาสที่ 1 ปี 2558 (กุมภาพันธ์ 2558 เป็นตัวแทน)

ภาวะอุตสาหกรรมไทย เดือนกุมภาพันธ์ 2558 ดัชนีผลผลิตอุตสาหกรรมขยายตัวเพิ่มขึ้นเมื่อเทียบกับเดือนเดียวกันของปีที่ผ่านมา ร้อยละ 3.55 เป็นการขยายตัวเป็นเดือนแรกหลังจากที่ติดลบต่อเนื่องมา ตั้งแต่เดือนมีนาคม 2557 และขยายตัวเพิ่มขึ้นร้อยละ 1.60 เมื่อเทียบกับเดือนมกราคม 2558 โดยที่อุตสาหกรรมที่ส่งผลด้านบวกต่อดัชนีผลผลิตอุตสาหกรรมรวม ได้แก่ ปิโตรเลียม เปีร์ น้ำตาล เสื้อผ้าสำเร็จรูป รถยนต์

ดัชนีอุตสาหกรรม เดือนกุมภาพันธ์ 2558 (MOM) และ (YOY) และดัชนีอุตสาหกรรมเฉลี่ยเดือนมกราคม – กุมภาพันธ์ 2558 ดังนี้

หัวข้อ	ดัชนีอุตสาหกรรม		
	เดือนกุมภาพันธ์ 2558 (MOM)	เดือนกุมภาพันธ์ 2558 (YOY)	เฉลี่ยเดือน ม.ค.-ก.พ.2558
ดัชนีผลผลิต (มูลค่าเพิ่ม)	171.91 ขยายตัวเพิ่มขึ้น ร้อยละ 1.60	171.91 ขยายตัวเพิ่มขึ้น ร้อยละ 3.55	170.56 ขยายตัวเพิ่มขึ้น ร้อยละ 1.36
อัตราการใช้กำลังการผลิต	ร้อยละ 61.40		ร้อยละ 61.44
อุตสาหกรรมสำคัญที่ส่งผล ด้านบวก ต่อดัชนีผลผลิต อุตสาหกรรมรวม	รถยนต์ HDD เสื้อผ้าสำเร็จรูป เครื่องปรับอากาศ เครื่องประดับ เพชรพลอย	ปิโตรเลียม เปีร์ น้ำตาลเสื้อผ้า สำเร็จรูป รถยนต์	เปีร์ ปิโตรเลียม ชิ้นส่วน อิเล็กทรอนิกส์ เสื้อผ้า สำเร็จรูป น้ำตาล
อุตสาหกรรมสำคัญที่ส่งผล ด้านลบ ต่อดัชนีผลผลิต อุตสาหกรรมรวม	ปิโตรเลียม ชิ้นส่วนอิเล็กทรอนิกส์ เครื่องใช้ไฟฟ้าภายในบ้าน เนื้อไก่ แปรรูป เม็ดพลาสติก	HDD เครื่องประดับเพชรพลอย เครื่องใช้ไฟฟ้าภายในบ้าน เครื่องรับ โทรทัศน์ เครื่องปรับอากาศ	เครื่องประดับเพชรพลอย เครื่องปรับอากาศ เครื่องรับ โทรทัศน์ ลวดและเคเบิล

ที่มา : การประชุมคณะกรรมการดัชนีอุตสาหกรรม ครั้งที่ 3/2558 เมื่อวันจันทร์ที่ 30 มีนาคม 2558 สำนักงานเศรษฐกิจอุตสาหกรรม
ประมวลผลโดย ศูนย์ข้อมูลเศรษฐกิจการแรงงาน สำนักเศรษฐกิจการแรงงาน สำนักงานปลัดกระทรวงแรงงาน

แผนภาพ : อัตราการเปลี่ยนแปลง ดัชนีผลผลิตภาคอุตสาหกรรม (ถ่วงน้ำหนักมูลค่าเพิ่ม)

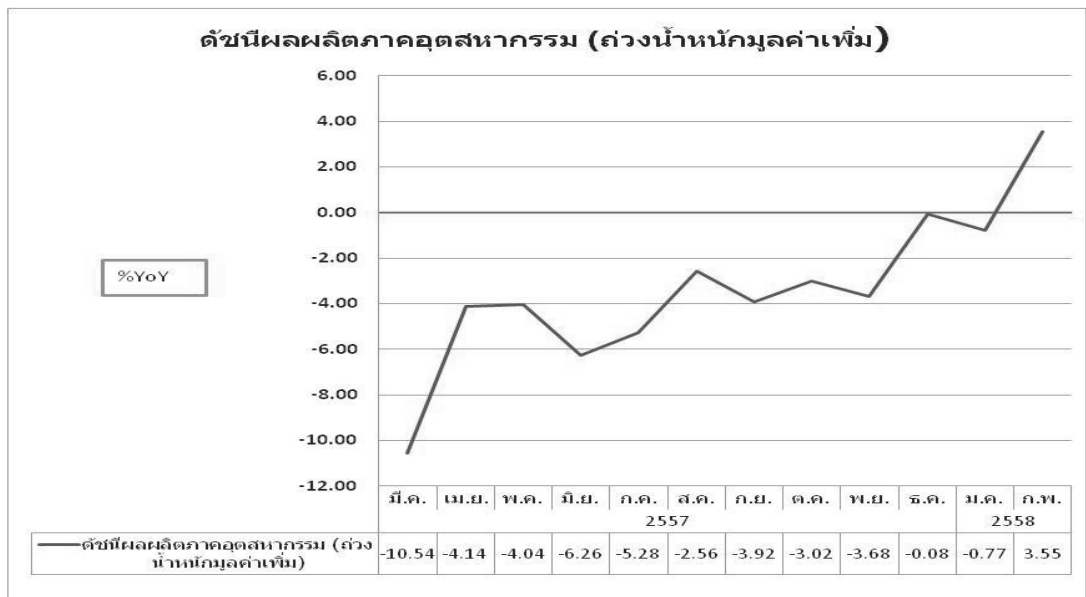

2. สรุปภาวะเศรษฐกิจและแนวโน้ม

ภาวะปัจจุบัน (ก.พ.58)	แนวโน้ม (มี.ค.58)	ที่มา
<p>ในเดือนกุมภาพันธ์ 2558 การฟื้นตัวของเศรษฐกิจยังเป็นไปอย่างช้าๆ การใช้จ่ายภาคเอกชนทรงตัว เนื่องจากครัวเรือนและธุรกิจยังคงมีระว่างการใช้จ่ายของภาครัฐใกล้เคียงกับเดือนก่อน ขณะที่การส่งออกสินค้าเห็นผลกระทบจากเศรษฐกิจจีนและอาเซียนที่ชะลอตัว อย่างไรก็ตาม การที่ภาคการท่องเที่ยวขยายตัวต่อเนื่องและเป็นแรงขับเคลื่อนเศรษฐกิจที่สำคัญ ทั้งนี้ ราคาน้ำมันโลกที่อยู่ในระดับต่ำส่งผลให้อัตราเงินเฟ้อทั่วไปติดลบเป็นเดือนที่ 2 และดุลบัญชีเดินสะพัดเกินดุลติดต่อกันเป็นเดือนที่ 5 ซึ่งเป็นแรงกดดันให้เงินบาทแข็งขึ้นเมื่อเทียบกับสกุลเงิน ประเทศคู่ค้าคู่แข่งโดยรวมสำหรับดุลเงินบาทเคลื่อนย้ายขาดดุลตามการชำระคืนเงินกู้ระยะสั้น เพื่อปรับฐานะเงินตราต่างประเทศของสถาบันการเงินและการออกไปลงทุนในต่างประเทศของนักลงทุนไทย แต่โดยรวมดุลการชำระเงินเกินดุล เงินสำรองระหว่างประเทศต่อหนี้ระยะสั้นอยู่ในเกณฑ์มั่นคง</p>	<p>เศรษฐกิจมีแนวโน้มฟื้นตัวอย่างช้าๆ จากการใช้จ่ายของภาครัฐในการซื้อสินค้าและบริการและผลของราคาน้ำมันที่ลดลงมาก ขณะที่อัตราเงินเฟ้อทั่วไปติดลบจากปัจจัยด้านอุปทาน ด้านราคาพลังงานประกอบกับนโยบายการเงินที่ผ่อนคลายเพิ่มเติมจากการลดอัตราดอกเบี้ยนโยบายเหลือ 1.75 ต่อปี จะช่วยเพิ่มแรงสนับสนุนเศรษฐกิจและพยุงความเชื่อมั่นของภาคเอกชน ขณะที่แรงกระตุ้นจากภาคการคลังยังมีข้อจำกัดในการขับเคลื่อน และเศรษฐกิจโลกยังมีความเสี่ยงมากขึ้น ส่วนเงินฝากรัฐบาลเร็วขึ้นเล็กน้อยเพราะธนาคารพาณิชย์และสถาบันการเงินเฉพาะกิจบางแห่งยังคงออกผลิตภัณฑ์เงินฝากพิเศษเพื่อรักษาลูกค้า ขณะที่การนำเข้าสินค้านำมันดิบในตลาดโลกคาดการณ์ว่ายังฟื้นตัวไม่เต็มที่ อย่างไรก็ตามการส่งออกภาคเอกชนจะฟื้นตัวชัดเจนมากขึ้นในช่วงครึ่งหลังของปี โดยมีความหวังจากการลงทุนโครงการขนาดใหญ่ของภาครัฐ เช่น โครงการสร้างมอเตอร์เวย์ 3 เส้นทาง และโครงการสร้างรางรถไฟทางคู่รางปกติ 6 เส้นทาง</p>	<p>รายการเศรษฐกิจและการเงินเดือนกุมภาพันธ์ 2558, ธนาคารแห่งประเทศไทย</p> <p>รายงานการแถลงข่าว วันที่ 16 เมษายน 2558 ของสำนักงานคณะกรรมการพัฒนาเศรษฐกิจและสังคมแห่งชาติ</p>

ส่วนที่ 2 ภาวะการจ้างงานในตลาดแรงงาน ณ เดือนมีนาคม 2558

สถานการณ์ภาพรวมการจ้างงาน การว่างงาน และการเลิกจ้างยังอยู่ในภาวะปกติจากการพิจารณาดัชนีการเปลี่ยนแปลงการจ้างงาน การว่างงาน และการเลิกจ้าง ตามตารางข้างท้าย และตามเหตุผลในข้อ 2.1 – 2.3 ดังจะกล่าวต่อไป

ภาวะการจ้างงานในตลาดแรงงาน	%MoM		% YoY	
	กุมภาพันธ์ 2558	มีนาคม 2558	กุมภาพันธ์ 2558	มีนาคม 2558
ผู้ประกันตนมาตรา 33 (แรงงานที่มีนายจ้าง ม.33)	0.53	0.17	2.80	2.89
จำนวนผู้ว่างงาน ณ ปัจจุบัน (ผู้ขอรับประโยชน์ทดแทนกรณีว่างงาน สปส.)	2.20	13.39	10.92	11.95
จำนวนผู้ถูกเลิกจ้าง (ผู้ขึ้นทะเบียนขอรับประโยชน์ทดแทนกรณีว่างงาน จากสาเหตุเลิกจ้าง กรมการจัดหางาน)	-19.60	-18.63	8.05	-0.87

ที่มา : ศูนย์ข้อมูลเศรษฐกิจการแรงงาน สำนักเศรษฐกิจการแรงงาน สำนักงานปลัดกระทรวงแรงงาน

2.1 สถานการณ์จ้างงาน

จากข้อมูล ณ เดือนมีนาคม 2558 มีลูกจ้างที่มีนายจ้างในระบบประกันสังคม (ม.33) จำนวน 10,074,677 คน มีอัตราการขยายตัว 2.89% เมื่อเทียบกับเดือนเดียวกันของปีที่ผ่านมา (เดือนมีนาคม 2557) ซึ่งมี จำนวน 9,791,644 คน แต่หากพิจารณาอัตราการเปลี่ยนแปลง (YoY) ของเดือนมีนาคม 2558 เทียบกับเดือนกุมภาพันธ์ 2558 โดยในเดือนมีนาคม 2558 มีอัตราการขยายตัว (%YoY) อยู่ที่ 2.89% ขยายตัวจากเดือนกุมภาพันธ์ 2558 (%YoY) ซึ่งอยู่ที่ 2.80% สถานะการจ้างงานขยายตัวมากกว่า 1% จึงถือว่าสถานการณ์การจ้างงานอยู่ในภาวะปกติ และเป็นการขยายตัวเพิ่มขึ้นต่อเนื่องเป็นเดือนที่ 7 จากที่ขยายตัวในอัตราชะลอลงติดต่อกันมา 11 เดือน จากมกราคม 2557 (ดูแผนภาพที่ 1 และ 2)

2.2 สถานการณ์ว่างงาน

(ผู้ว่างงาน หมายถึง ผู้ขอรับประโยชน์ทดแทนกรณีว่างงานในระบบประกันสังคม สำนักงานประกันสังคม : SSO)

1) จำนวนผู้ว่างงาน (มีนาคม 2558)	จำนวน	111,144 คน
- YoY (มีนาคม 2558 เทียบกับ มีนาคม 2557)		11.95 %
- MoM (มีนาคม 2558 เทียบกับ กุมภาพันธ์ 2558)		13.39 %
2) จำนวนผู้ว่างงาน (กุมภาพันธ์ 2558)	จำนวน	98,015 คน
- YoY (กุมภาพันธ์ 2558 เทียบกับ กุมภาพันธ์ 2557)		10.92 %
- MoM (กุมภาพันธ์ 2558 เทียบกับ มกราคม 2558)		2.20 %

จากข้อมูล ณ เดือนมีนาคม 2558 มีผู้ว่างงานจำนวน 111,144 คน เมื่อเทียบกับเดือนเดียวกันของปีที่แล้ว (เดือนมีนาคม 2557) มีจำนวน 99,276 คน แสดงว่าผู้ว่างงานมีจำนวนเพิ่มขึ้นจากปีที่ผ่านมา และมีอัตราการขยายตัว (%YoY) อยู่ที่ 11.95% ซึ่งตัวเลขสูงกว่าเดือนกุมภาพันธ์ 2558 เทียบกับ เดือนกุมภาพันธ์ 2557 (%YoY) ซึ่งอยู่ที่ 10.92% แม้จะหากเทียบระหว่างเดือนมีนาคม 2558 เทียบกับ เดือนกุมภาพันธ์ 2558 (%MoM) ขยายตัวจากเดือนที่แล้วซึ่งอยู่ที่ 2.20% มาอยู่ที่ 13.39% ซึ่งลักษณะการขยายตัว เป็นการขยายตัวเล็กน้อยและยังต่ำกว่าช่วงผลจากวิกฤตน้ำท่วมซึ่งส่งผลให้ตัวเลขอยู่ที่ 38.63% (ดูแผนภาพที่ 3 และตารางที่ 1)

2.3 สถานการณ์เลิกจ้าง

(ผู้ถูกเลิกจ้าง หมายถึง ผู้ถูกเลิกจ้างที่ขึ้นทะเบียนขอรับประโยชน์ทดแทนกรณีว่างงานจากกรมการจัดหางาน)

1) ผู้ถูกเลิกจ้าง (มีนาคม 2558)	จำนวน	5,109 คน
- YoY (มีนาคม 2558 เทียบกับ มีนาคม 2557)		-0.87 %
- MoM (มีนาคม 2558 เทียบกับ กุมภาพันธ์ 2558)		-18.63 %
2) ผู้ถูกเลิกจ้าง (กุมภาพันธ์ 2558)	จำนวน	6,279 คน
- YoY (กุมภาพันธ์ 2558 เทียบกับ กุมภาพันธ์ 2557)		8.05 %
- MoM (กุมภาพันธ์ 2558 เทียบกับ มกราคม 2558)		-19.60 %

จากข้อมูล ณ เดือนมีนาคม 2558 มีผู้ถูกเลิกจ้างในระบบประกันสังคมจำนวน 5,109 คน (มีอัตราการลดลงอยู่ที่ -0.87 %) เมื่อเทียบกับเดือนเดียวกันของปีที่แล้ว (มีนาคม 2557 อยู่ที่ -16.87%) ดังนั้น ณ เดือนมีนาคม 2558 สถานการณ์เลิกจ้างยังไม่น่าเป็นห่วง เนื่องจากตัวเลขการเลิกจ้างเมื่อเทียบกับเดือนที่ผ่านมา (MoM) -18.63% (ดูแผนภาพที่ 4 และตารางที่ 2) อย่างไรก็ตามยังถือว่าการ

เลิกจ้างอยู่ในระดับที่ต่ำ เนื่องจากการเลิกจ้างมีอัตราการเติบโต -0.87% ยังต่ำกว่าเกณฑ์เฉลี่ย 3 ปี ในช่วงเศรษฐกิจมีเสถียรภาพ ซึ่งอยู่ที่ 41.01% (ใช้ฐานข้อมูลปี 2548 – 2551)

แผนภาพที่ 1 จำนวนผู้ประกันตนในระบบประกันสังคม (มาตรา 33) และผู้ขอรับประโยชน์ทดแทนกรณีว่างงาน

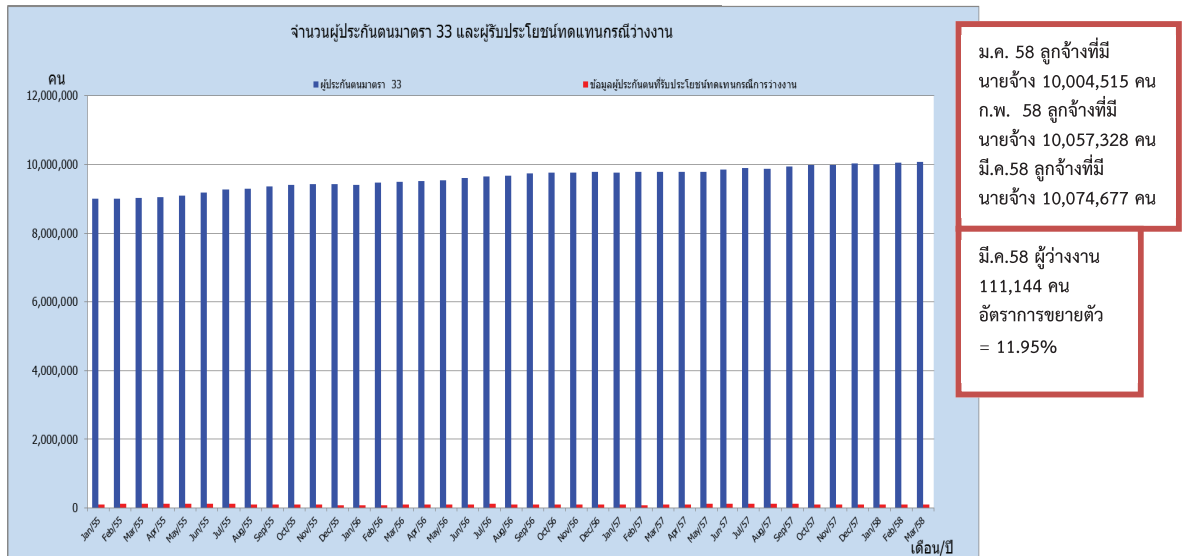

ที่มา : ศูนย์ข้อมูลเศรษฐกิจการแรงงาน สำนักเศรษฐกิจการแรงงาน สำนักงานปลัดกระทรวงแรงงาน

แผนภาพที่ 2 อัตราการเปลี่ยนแปลงจำนวนผู้ประกันตนในระบบประกันสังคม (มาตรา 33)

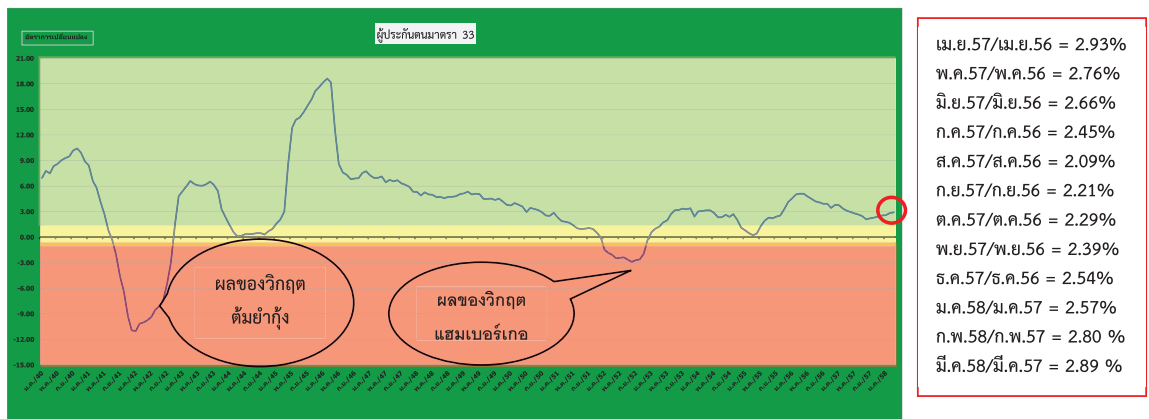

ที่มา : ศูนย์ข้อมูลเศรษฐกิจการแรงงาน สำนักเศรษฐกิจการแรงงาน สำนักงานปลัดกระทรวงแรงงาน

แผนภาพที่ 3 อัตราการเปลี่ยนแปลงจำนวนผู้ขอรับประโยชน์ทดแทนกรณีว่างงานในระบบประกันสังคม



ที่มา : ศูนย์ข้อมูลเศรษฐกิจการแรงงาน สำนักเศรษฐกิจการแรงงาน สำนักงานปลัดกระทรวงแรงงาน

ตารางที่ 1 อัตราการเปลี่ยนแปลงจำนวนผู้ขอรับประโยชน์ทดแทนกรณีว่างงานในระบบประกันสังคม

จำนวนและอัตราการเปลี่ยนแปลงของผู้ประกันตนขอรับประโยชน์ทดแทนกรณีว่างงาน รายเดือน ปี 2553 - 2558 : YoY												
เดือน/ปี	2553		2554		2555		2556		2557		2558	
	จำนวน	%YoY	จำนวน	%YoY	จำนวน	%YoY	จำนวน	%YoY	จำนวน	%YoY	จำนวน	%YoY
ม.ค.	117,210	28.26	82,514	-29.60	103,680	25.65	88,844	-14.31	91,317	2.78	95,909	5.03
ก.พ.	104,793	-6.46	82,228	-21.53	113,991	38.63	87,367	-23.36	88,364	1.14	98,015	10.92
มี.ค.	121,794	-26.74	93,097	-23.56	128,235	37.74	97,859	-23.69	99,276	1.45	111,144	11.95
เม.ย.	119,755	-33.93	96,872	-19.11	130,717	34.94	104,639	-19.95	109,165	4.33		
พ.ค.	111,780	-40.72	101,017	-9.63	129,834	28.53	109,433	-15.71	117,149	7.05		
มิ.ย.	128,071	-32.23	107,481	-16.08	120,265	11.89	104,259	-13.31	123,109	18.08		
ก.ค.	123,083	-30.61	108,259	-12.04	116,966	8.04	116,975	0.01	128,510	9.86		
ส.ค.	119,340	-20.55	114,657	-3.92	109,363	-4.62	110,954	1.45	119,786	7.96		
ก.ย.	108,313	-23.72	104,182	-3.81	93,139	-10.60	107,526	15.45	118,580	10.28		
ต.ค.	96,181	-26.52	88,019	-8.49	95,377	8.36	106,597	11.76	112,943	5.95		
พ.ย.	94,452	-22.85	91,282	-3.36	93,443	2.37	96,225	2.98	101,557	5.54		
ธ.ค.	89,965	-35.35	98,142	9.09	88,063	-10.27	95,090	7.98	106,798	12.31		

ที่มา : ศูนย์ข้อมูลเศรษฐกิจการแรงงาน สำนักเศรษฐกิจการแรงงาน สำนักงานปลัดกระทรวงแรงงาน

แผนภาพที่ 4 อัตราการเปลี่ยนแปลงจำนวนผู้ขึ้นทะเบียนผู้ประกันตนกรณีว่างงานจากสาเหตุ เลิกจ้าง และลาออกของกรมการจัดหางาน

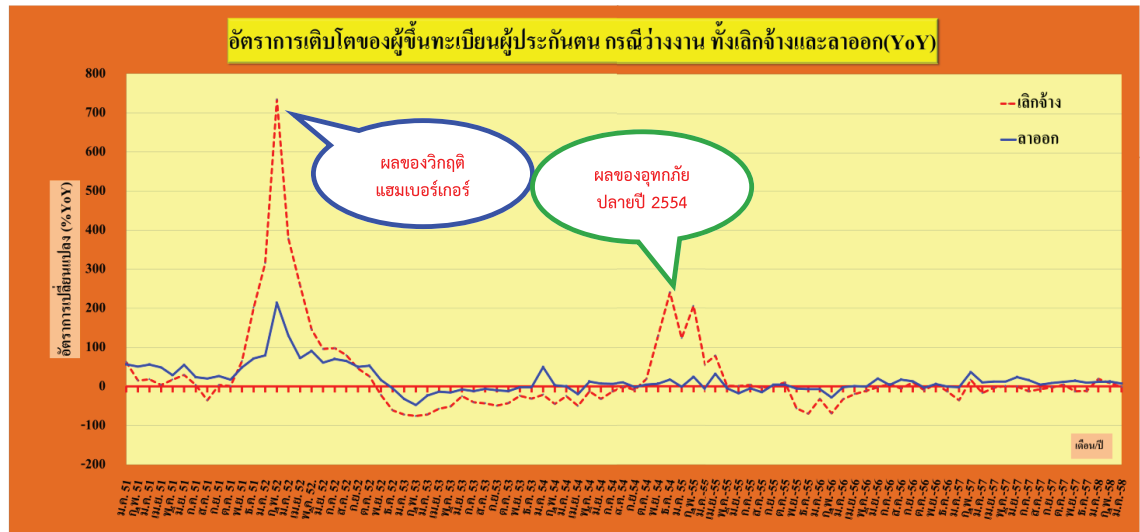

ที่มา : ศูนย์ข้อมูลเศรษฐกิจการแรงงาน สำนักเศรษฐกิจการแรงงาน สำนักงานปลัดกระทรวงแรงงาน

ตารางที่ 2 อัตราการเปลี่ยนแปลงจำนวนผู้ขึ้นทะเบียนผู้ประกันตนกรณีว่างงานจากสาเหตุ เลิกจ้าง และลาออกของกรมการจัดหางาน

จำนวนผู้ขึ้นทะเบียนผู้ประกันตนกรณีว่างงาน :เลิกจ้างและลาออก																
เดือน/ปี	2555				2556				2557				2558			
	เลิกจ้าง (คน)	%YoY	ลาออก (คน)	%YoY	เลิกจ้าง (คน)	%YoY	ลาออก (คน)	%YoY	เลิกจ้าง (คน)	%YoY	ลาออก (คน)	%YoY	เลิกจ้าง (คน)	%YoY	ลาออก (คน)	%YoY
ม.ค.	14,829	123.23	37,189	-0.88	10,075	-32.06	34,575	-7.03	6,532	-35.17	33,878	-2.02	7,810	19.57	37,895	11.86
ก.พ.	15,910	206.00	43,359	24.00	4,975	-68.73	34,667	-20.05	5,811	16.80	42,460	22.48	6,279	8.05	47,802	12.58
มี.ค.	9,147	54.67	38,981	-7.29	6,200	-32.22	38,210	-1.98	5,154	-16.87	42,059	10.07	5,109	-0.87	45,072	7.16
เม.ย.	8,337	78.91	39,784	32.32	6,705	-19.58	40,136	0.88	6,504	-3.00	45,007	12.14				
พ.ค.	5,623	1.68	41,904	-4.52	5,015	-10.81	41,892	-0.03	5,080	1.30	47,031	12.27				
มิ.ย.	5,906	1.29	37,714	-17.63	5,787	-2.01	45,303	20.12	5,771	-0.28	56,216	24.09				
ก.ค.	6,150	4.18	37,507	-4.88	6,507	5.80	39,069	4.16	5,702	-12.37	45,391	16.18				
ส.ค.	5,521	-2.90	33,178	-14.72	5,234	-5.20	39,075	17.77	4,882	-6.73	40,824	4.48				
ก.ย.	4,988	1.46	34,800	4.42	5,520	10.67	39,331	13.02	5,384	-2.46	42,756	8.71				
ต.ค.	6,683	10.21	37,601	4.40	6,018	-9.95	36,369	-3.28	6,303	4.74	40,577	11.57				
พ.ย.	5,805	-56.20	32,739	-5.47	6,185	6.55	34,837	6.41	5,402	-12.66	40,007	14.84				
ธ.ค.	5,841	-69.48	29,043	-6.87	5,059	-13.39	29,018	-0.09	4,504	-10.97	31,781	9.52				

ที่มา : ศูนย์ข้อมูลเศรษฐกิจการแรงงาน สำนักเศรษฐกิจการแรงงาน สำนักงานปลัดกระทรวงแรงงาน

ส่วนที่ 3 การเตือนภัยด้านแรงงานไตรมาสที่ 1 ปี 2558 (กุมภาพันธ์ 2558 เป็นตัวแทน)

สรุปสถานการณ์การจ้างงานในตลาดแรงงานในภาพรวมอยู่ในภาวะปกติ การจ้างงานในระบบประกันสังคมมาตรา 33 มีอัตราการขยายตัวอยู่ที่ 2.80% การขยายตัวเพิ่มขึ้นเป็นเดือนที่หกหลังจากที่ขยายตัวลดลงต่อเนื่องมาตั้งแต่มกราคม 2557 และมีสัญญาณบ่งชี้จากระบบเตือนภัยว่าแนวโน้มการจ้างงานในอีก 12 เดือนข้างหน้าไม่มีโอกาสเกิดวิกฤตการจ้างงาน สำหรับการว่างงานนั้น ยังไม่มีโอกาสเกิดวิกฤตเช่นเดียวกัน ในส่วนของการเลิกจ้างในตลาดแรงงาน ก็ยังคงมีแนวโน้มที่จะเลิกจ้างจากสัญญาณเตือนของระบบเตือนภัยด้านแรงงาน (Labor Early Warning System)

3.1 แนวโน้มภาพรวมการจ้างงาน

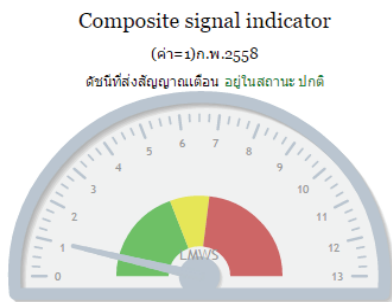

แนวโน้มการจ้างงานในภาพรวมของตลาดแรงงานในอีก 12 เดือนข้างหน้าตั้งแต่กุมภาพันธ์ 2558 ถึงมกราคม 2559 อยู่ในภาวะปกติ โดยดัชนีผสม 13 ตัวที่ส่งสัญญาณเตือน 1 ตัว คือดัชนีอุปโภคบริโภคภาคเอกชนที่ชะลอตัวลงต่ำกว่าค่าอ้างอิง (%YoY : -2.42%) เนื่องจากภาวะหนี้สินครัวเรือนยังอยู่ในระดับสูง ครัวเรือนระมัดระวังการใช้จ่าย แม้ว่าระดับราคาน้ำมันจะลดลงมากก็ตาม อย่างไรก็ตาม ผู้ประกอบการคาดว่า

การบริโภคภาคเอกชนจะฟื้นตัวชัดเจนมากขึ้นในช่วงครึ่งหลังของปี (ที่มา : การสำรวจผู้ประกอบการของ ธปท.)

แนวโน้มเศรษฐกิจที่มีผลต่อตลาดแรงงาน คาดว่าเศรษฐกิจมีสัญญาณการฟื้นตัวอย่างช้า ๆ ช่วยกระตุ้นความเชื่อมั่นของภาคครัวเรือนและธุรกิจให้กลับคืนมาจากทิศทางการท่องเที่ยวที่ฟื้นตัวต่อเนื่อง และนโยบายการเงินที่คงอัตราดอกเบี้ยนโยบายไว้ในระดับต่ำที่ 1.75 ต่อปี ตั้งแต่ 11 มีนาคม 2558 ซึ่งเป็นการผ่อนปรนและไม่เป็นอุปสรรคต่อการฟื้นตัวของเศรษฐกิจไทยและนโยบายกระตุ้นเศรษฐกิจของภาครัฐส่งผลต่อเศรษฐกิจอย่างเป็นรูปธรรมผ่านการเร่งรัดการใช้จ่ายเนื่องจากเป็นแรงกระตุ้นที่สำคัญต่อระบบเศรษฐกิจ อีกทั้งการบริโภคภาคเอกชนมีแนวโน้มขยายตัวภายใต้อัตราเงินเฟ้อทั่วไปที่ลดลงตามราคาพลังงานและอาหารสด การเร่งรัดออกใบอนุญาตและขยายประกอบกิจการจากกรมโรงงานอุตสาหกรรมในช่วง พ.ศ. 2557-31 มี.ค. 2558 การลงทุนโครงสร้างพื้นฐานของภาครัฐจะส่งผลดีต่อการลงทุนภาคเอกชนในภาพรวมให้ปรับตัวดีขึ้นช่วงปี 2558 นอกจากนี้มาตรการรายจ่ายของภาครัฐเพื่อบริหารจัดการทรัพยากรน้ำและอนุมัติงบประมาณ (งบกลาง) วงเงิน 9,698 ล้านบาท จะนำไปสู่การบริหารการคลังของประเทศย่อมส่งผลต่อเนื่องมายังการจ้างงานในตลาดแรงงาน

ตารางจำนวนดัชนีชี้วัดเศรษฐกิจการแรงงานที่ส่งสัญญาณเตือนภัยจำแนกรายเดือน

ดัชนีผสมจำนวน ทั้งสิ้น 13 ดัชนี	มีนาคม 2557	เมษายน 2557	พฤษภาคม 2557	มิถุนายน 2557	กรกฎาคม 2557	สิงหาคม 2557	กันยายน 2557	ตุลาคม- ธันวาคม 2557	มกราคม 2558	กุมภาพันธ์ 2558
จำนวนดัชนีที่ส่ง สัญญาณเตือนภัย การจ้างงาน (ดัชนี)	5	2	2	3	1	3	1	0	0	1
(อัตราการใช้กำลังการผลิต (-14.58%), ดัชนีการ อุปโภคบริโภคภาคเอกชน (-1.22%), มูลค่าการจำหน่ายรายยนต์ (-51.18%) ดัชนีความเชื่อมั่นทางธุรกิจ (-9.19%), ดัชนีผลผลิตภาค อุตสาหกรรม (-10.07%)	(มูลค่าการ จำหน่าย รายยนต์ (-55.62%), ดัชนีความ เชื่อมั่นทาง ธุรกิจ (-9.22%)	(มูลค่าการ จำหน่ายรายยนต์ (-48.36%), ดัชนีความ เชื่อมั่นทาง ธุรกิจ (-9.83%)	(มูลค่าการจำหน่าย รายยนต์ ดัชนีอุปโภคบริโภค ภาคเอกชน (-1.19%), ดัชนีผลผลิต ภาคอุตสาหกรรม (-6.82%)	(มูลค่าการ จำหน่าย รายยนต์ (-39.15%)	(ดัชนีอุปโภค บริโภคภาค เอกชน (-1.09%), มูลค่าการ จำหน่าย รายยนต์ (-35.82%), มูลค่าการ ส่งออก (-8.86%)	(มูลค่าการ จำหน่าย รายยนต์ (-28.96%)				(ดัชนี อุปโภค บริโภค ภาคเอกชน (-2.42%)
สถานะสัญญาณ	ปกติ	ปกติ	ปกติ	ปกติ	ปกติ	ปกติ	ปกติ	ปกติ	ปกติ	ปกติ

3.2 แนวโน้มการเปลี่ยนแปลงของการจ้างงาน การว่างงาน การเลิกจ้าง

การติดตามตัวเลขอัตราการเปลี่ยนแปลงของการจ้างงานในระบบประกันสังคมตามมาตรา 33 มีอัตราการขยายตัวอยู่ที่ 2.80% เพิ่มขึ้นเล็กน้อยจากมกราคม 2558/2557 ซึ่งมีอัตราขยายตัวอยู่ที่ 2.57% แนวโน้มการจ้างงานในภาพรวมของตลาดแรงงานอยู่ในระดับปกติ (2.80% > 1%) การจ้างงานของลูกจ้าง ในระบบประกันสังคมมีแนวโน้มปรับตัวดีขึ้นต่อเนื่องหลังจากที่ลดลงต่อเนื่องมาตั้งแต่ มีนาคม 2556 (5.10%) เป็นต้นมา โดยระบบเตือนภัยแสดงสัญญาณที่ดีขึ้นในรูปแบบที่ลดตึกกรีของ โอกาสเกิดวิกฤตการจ้างงานเข้าสู่ภาวะปกติ (0%) ดังข้อมูลข้อ 3 ซึ่งสะท้อนว่าสัญญาณดีขึ้น ขณะที่ แนวโน้มการว่างงานก็อยู่ในภาวะปกติ แต่แนวโน้มการเลิกจ้างยังส่งสัญญาณที่ต้องเฝ้าระวังอยู่

3. โอกาสที่จะเกิดวิกฤตการณ์ในตลาดแรงงาน (ภาพรวม)

รายการ	เดือนกุมภาพันธ์ 2558		เดือนมีนาคม 2558	
	โอกาสเกิด วิกฤต	สถานะ	โอกาสเกิด วิกฤต	สถานะ
(1) โอกาสที่จะเกิดวิกฤตการจ้างงานในตลาดแรงงาน จากข้อมูลผู้ประกันตนมาตรา 33 แนวโน้มระยะยาว (12 เดือน)				
	0%	ปกติ	0%	ปกติ
(2) โอกาสที่จะเกิดวิกฤตการจ้างงานในตลาดแรงงาน จากข้อมูลของสำนักงานสถิติแห่งชาติ แนวโน้มระยะยาว (12 เดือน)				
	18.71%	ปกติ	18.71%	ปกติ
(3) โอกาสที่จะเกิดวิกฤตการว่างงานในตลาดแรงงาน จากข้อมูลของสำนักงานสถิติแห่งชาติ แนวโน้มระยะยาว (12 เดือน)				
	0%	ปกติ	0%	ปกติ
(4) โอกาสที่จะเกิดวิกฤตการเลิกจ้างในตลาดแรงงาน จากข้อมูลกรมสวัสดิการและคุ้มครองแรงงาน แนวโน้มระยะยาว (12 เดือน)				
	44.08%	เฝ้าระวัง	58.52%	เตือนภัย
(5) โอกาสที่จะเกิดวิกฤตการเลิกจ้างในตลาดแรงงาน จากข้อมูลกรมการจัดหางาน แนวโน้มระยะยาว (12 เดือน)				
	100%	เตือนภัย	100%	เตือนภัย

3.3 โอกาสเกิดวิกฤตการจ้างงานรายอุตสาหกรรม

การจ้างงานรายอุตสาหกรรมมีโอกาสเกิดวิกฤต 8 อุตสาหกรรม คือ

รายการ	ไตรมาส 4 ปี 2557		ไตรมาส 1 ปี 2558	
	โอกาสเกิดวิกฤต	สถานะ	โอกาสเกิดวิกฤต	สถานะ
โอกาสเกิดวิกฤตการจ้างงานรายอุตสาหกรรม มีโอกาสเกิดวิกฤตจำนวน 8 อุตสาหกรรม				
1. อุตสาหกรรมไฟฟ้าและอิเล็กทรอนิกส์	100%	เตือนภัย	99.99% ↓	เตือนภัย
2. อุตสาหกรรมยานยนต์และชิ้นส่วนยานยนต์	99.38%	เตือนภัย	61.39% ↓	เตือนภัย
3. อุตสาหกรรมสิ่งทอ	100%	เตือนภัย	100%	เตือนภัย
4. อุตสาหกรรมไม้และเครื่องเรือน	99.03%	เตือนภัย	98.89% ↓	เตือนภัย
5. อุตสาหกรรมการเป็นสื่อกลางทางการเงิน	98.43	เตือนภัย	99.77% ↑	เตือนภัย
6. อุตสาหกรรมขนส่ง	58.86%	เตือนภัย	66.38% ↑	เตือนภัย
7. อุตสาหกรรมท่องเที่ยวและโรงแรม	97.28%	เตือนภัย	95.61% ↓	เตือนภัย
8. อุตสาหกรรมภัตตาคาร	100%	เตือนภัย	100%	เตือนภัย

นอกจากนี้ อุตสาหกรรมที่มีการจ้างงานที่ยังอยู่ในภาวะปกติ มีจำนวน 6 อุตสาหกรรม คือ

1. อุตสาหกรรมอาหารและอาหารสัตว์
2. อุตสาหกรรมขายส่งและขายปลีก
3. อุตสาหกรรมเครื่องนุ่งห่ม
4. อุตสาหกรรมก่อสร้าง
5. อุตสาหกรรมแม่พิมพ์ และ
6. อุตสาหกรรมงานด้านสุขภาพ งานสังคมสงเคราะห์ กิจกรรมด้านบริหารชุมชน สังคมและบริการส่วนบุคคลอื่น ๆ

3.4 การติดตามความเคลื่อนไหวของดัชนีชี้ภาวะเศรษฐกิจของประเทศอุตสาหกรรมที่สำคัญ

การวิเคราะห์สัญญาณการจ้างงานของตลาดแรงงานไทยจากดัชนีชี้ภาวะเศรษฐกิจ 5 ประเทศ กับ 1 กลุ่มประเทศ อยู่ในภาวะปกติ และคาดว่าจะไม่ส่งผลกระทบต่อการจ้างงานของตลาดแรงงานไทย ในอีก 12 เดือนข้างหน้า กล่าวคือ ดัชนีชี้ภาวะเศรษฐกิจเดือนกุมภาพันธ์ 2558 ของประเทศจีน ญี่ปุ่น กลุ่มประเทศ OECD สหรัฐอเมริกา ปรับตัวดีขึ้น อินเดียทรงตัว ส่วนอินโดนีเซีย ชะลอตัว

ประเทศ	ดัชนีชี้ภาวะเศรษฐกิจ	อัตราการเปลี่ยนแปลง การแปลผลและสถานะชี้ตลาดแรงงานไทย					
		เดือนมกราคม 2558			เดือนกุมภาพันธ์ 2558		
		ค่า% Δ (YOY)	แปลผล	สถานะ	ค่า% Δ (YOY)	แปลผล	สถานะ
1. จีน	98.4	-0.81	ชะลอตัว	ปกติ	-0.51	ชะลอตัวลดลง	ปกติ
2. ญี่ปุ่น	100	-1.28	ชะลอตัว	ปกติ	-1.09	ชะลอตัวลดลง	ปกติ
3. กลุ่มประเทศ OECD	100.3	-0.40	ชะลอตัว	ปกติ	-0.30	ชะลอตัวลดลง	ปกติ
4. สหรัฐอเมริกา	100	-0.50	ชะลอตัว	ปกติ	-0.40	ชะลอตัวลดลง	ปกติ
5. อินโดนีเซีย	98.7	0.92	ขยายตัว	ปกติ	0.71	ขยายตัวลดลง	ปกติ
6. อินเดีย	99.5	1.84	ขยายตัว	ปกติ	1.84	ทรงตัว	ปกติ

ประเภท อุตสาหกรรม	ปัจจัยชี้วัด																ค่า พหุคูณ ระบบเตือน ภัยด้าน แรงงาน ราย อุตสาหกรรม	คาดการณ์ แนวโน้ม ภาวะ การ จ้างงาน ราย อุตสาหกรรม	ปัจจัยชี้้นำ
	อัตราการเปลี่ยนแปลง (%YoY)																		
	ลูกจ้างเอกชนในอุตสาหกรรม					ณ เดือนกุมภาพันธ์ 2558					อัตราหนี้ NPL								
	Q1/57	Q2/57	Q3/57	Q4/57	สถานะ ปัจจุบัน การจ้าง งาน ลูกจ้าง เอกชน	มูลค่าการ ส่งออก ณ เดือน กุมภาพันธ์ 2558	ดัชนี ผลผลิต	อัตรา การใช้ กำลัง การ ผลิต	ดัชนี การส่ง สินค้า	ดัชนี แรงงานใน ภาค อุตสาหกรรม	ดัชนี คำสั่ง ซื้อ	อัตราการ ใช้หนี้ ดีเซล	ดัชนีความ เชื่อมั่น ผู้ประกอบการ ธุรกิจ ท่องเที่ยว	อัตราการ เข้าพัก โรงแรม	อัตราหนี้ NPL				
1.ไฟฟ้าและ อิเล็กทรอนิกส์ -เครื่องใช้ไฟฟ้า (ISIC 2930) -อิเล็กทรอนิกส์ (ISIC 32)	15.4	24.88	30.22	36.43	ขยายตัว	0.85	-5.58	46.23	-5.40	-3.43	-	-	-	-	-	0.99	มีโอกาส เกิดวิกฤต การจ้าง งาน 99%	- ดัชนีอุปสงค์บริโภค เอกชน จะลดตัว - ดัชนีชี้แนวโน้มภาวะ เศรษฐกิจอยู่ใน จะลดตัว	
2.ยานยนต์และ ชิ้นส่วน (ISIC 3410)	21.43	6.45	38.46	42.77	ขยายตัว	20.66 (รถยนต์ อุปกรณ์ และส่วน ประกอบ)	3.04	85.60	2.82	3.81	-	-	-	-	-	0.61	มีโอกาส เกิดวิกฤต การจ้างงาน 61 %	- มูลค่าการจำหน่าย รถยนต์จะลดตัว - ดัชนีชี้แนวโน้มภาวะ เศรษฐกิจอยู่ในจะลดตัว	
3.อาหารและอาหาร สัตว์ (ISIC 15)	10.08	8.89	26.54	21.33	ขยายตัว	-8.09 (อาหาร ทะเล กระป๋อง และแปรรูป)	12.00	7.37	2.65	2.12	-	-	-	-	-	0.00	ไม่มีโอกาส เกิดวิกฤต การจ้าง งาน	- ดัชนีราคาผู้บริโภค ผลผลิตการเกษตรและ ปศุสัตว์ ขยายตัว - ดัชนีราคาผู้บริโภคด้าน อาหาร ขยายตัว	
4.สิ่งทอ (ISIC 17) -ผ้าใยสังเคราะห์ (ISIC 1711)	17.26	23.81	30.59	27.57	ขยายตัว	-6.43	-0.79	39.63	-3.13	-0.92	-	-	-	-	-	1.00	มีโอกาส เกิดวิกฤต การจ้าง งาน 100%	-ดัชนีอุปโภคบริโภค ภาคเอกชนจะลดตัว	
5.เครื่องนุ่งห่ม (ISIC18)	-14.15	-12.96	0.65	-4.24	ชะลอตัว	-9.22	10.45	48.07	4.76	-2.87	-	-	-	-	-	0.17	มีโอกาส เกิดวิกฤต การจ้าง งาน 17%	- ราคามีแนวโน้มจะ ชะลอตัว	



ประเภท อุตสาหกรรม	ปัจจัยชี้วัด													ค่า พยากรณ์ ระบบเตือน ภัยด้าน แรงงานราย อุตสาหกรรม	คำ การ แนะ แนะ งาน ราย อุตสาหกรรม	ปัจจัยชี้ แนะ	
	อัตราการเปลี่ยนแปลง (%/y)																
	ณ เดือนกุมภาพันธ์ 2558																
	Q1/57	Q2/57	Q3/57	Q4/57	สถานะ ปัจจุบันการ จ้างงาน ลูกจ้าง เอกชน	มูลค่าการ ส่งออก ณ เดือน กุมภาพันธ์ 2558	ดัชนี ผลผลิต	อัตราการ ใช้กำลัง การผลิต	ดัชนี การส่ง สินค้า	ดัชนี แรงงานใน ภาค อุตสาหกรรม	ดัชนี คำสั่ง ซื้อ	อัตรา การ ใช้ น้ำมัน ดีเซล	ดัชนีความ เชื่อมั่นผู้ ประกอบ การธุรกิจ ท่องเที่ยว				อัตรา การ เข้า พัก โรงแรม
6.ขนส่ง ขยายตัว -ขนส่ง -ขายปลีก	6.22	3.92	9.55	4.92	ขยายตัว	-	-	-	-	-	11.92 ธ.ค.57 0.05 ธ.ค.57	-	-	-	0.02	มีอุปสงค์ ในตลาดโลก -ดัชนีราคาผู้บริโภค ขยายตัว	-ดัชนีน้ำมันดิบ Brent ในตลาดโลกจะลดตัว -ดัชนีราคาผู้บริโภค ขยายตัว
7.อุตสาหกรรม เหมืองแร่	20.24	37.67	9.30	7.41	ขยายตัว	15.03 (เพิ่มขึ้น ทุนแบบ พลอโสม)	-	-	-	-	-	-	-	-	0.46	มีอุปสงค์ เกิดวิกฤต การจ้าง งาน 46%	-ราคาน้ำมันดิบ Brent ในตลาดโลกจะลดตัว -ดัชนีการลงทุน ภาคเอกชนจะลดตัว -ดัชนีผลผลิตภาค อุตสาหกรรมจะลดตัว
8.อุตสาหกรรม ก่อสร้าง -การผลิตปูนซีเมนต์ ปูน และปูน ปลาสเตอร์ (ISC 2694) -เหล็กและเหล็กกล้า (ISC 2710)	-25.02	-25.03	-10.83	-9.01	ชะลอตัว	21.15	-2.94	-1.07	1.31	1.06	-	-	-	-	0.00	ไม่มีอุปสงค์ เกิดวิกฤต การจ้าง งาน	-อัตราหนี้สิน ครัวเรือนไทย ขยายตัว
9.ไม้และเครื่องเรือน -การผลิตไม้และ ผลิตภัณฑ์จากไม้ (ISC 20) -การผลิตเฟอร์นิเจอร์ (ISC 3610)	6.94	2.05	7.23	33.18	ขยายตัว	38.22	21.57	23.94	-2.74	6.71	-	-	-	-	0.99	มีอุปสงค์ เกิดวิกฤต การจ้าง งาน 99%	-มูลค่าการส่งออก เฟอร์นิเจอร์จะลดตัว -ดัชนีอุปโภค บริโภค ภาคเอกชน จะลดตัว

1. กรณีวิเคราะห์สัญญาณเตือนภัยการจ้างงาน (Signal Analysis)

การวิเคราะห์สัญญาณเตือนภัยการจ้างงานนั้นจะใช้ข้อมูลของจำนวนผู้ประกันตนของสำนักงานประกันสังคมเป็นตัวแปรอ้างอิง เนื่องจากเป็นข้อมูลที่มีความถี่เป็นรายเดือนและมีการจัดเก็บเป็นระยะเวลาที่ยาวนานเพียงพอต่อการวิเคราะห์สัญญาณเตือนภัยได้ โดยดูตัวแปรเศรษฐกิจ 13 ตัว ที่ส่งสัญญาณเตือนการเกิดวิกฤตการจ้างงาน (1.การใช้กระแสไฟฟ้า 2.อัตราการใช้จ่ายการบริโภค 3.ดัชนีราคาตลาดหลักทรัพย์ 4.มูลค่าการส่งออก 5.ดัชนีการอุปโภคบริโภคภาคเอกชน 6.ราคาน้ำมันดิบ Brent 7.มูลค่าการจำหน่ายรถยนต์ 8.มูลค่าการจำหน่ายรถจักรยานยนต์ 9.พื้นที่รับอนุญาตก่อสร้างในเขตเทศบาล 10.ดัชนีลงทุนภาคเอกชน 11.ดัชนีผลผลิตภาคอุตสาหกรรม 12.ดัชนีชี้ภาวะเศรษฐกิจของประเทศไทย 13.ดัชนีความเชื่อมั่นทางธุรกิจ)

ระดับการเตือนภัยใช้เกณฑ์สี่เป็นตัวบ่งชี้ระดับภัย คือ

1. ระดับอันตราย (สีแดง) ตัวแปรเศรษฐกิจส่งสัญญาณพร้อมกัน 7-13 ตัว
2. ระดับเฝ้าระวัง (สีเหลือง) ตัวแปรเศรษฐกิจส่งสัญญาณพร้อมกัน 6 ตัว
3. ระดับปกติ (สีเขียว) ตัวแปรเศรษฐกิจส่งสัญญาณพร้อมกันไม่เกิน 5 ตัว

2. กรณีวิเคราะห์อัตราการเปลี่ยนแปลงของข้อมูลผู้ประกันตนมาตรา 33 (YOY) เพื่อกำหนดดัชนีภาวะแรงงานว่าจะอยู่ระดับใด โดยใช้เกณฑ์สี่เป็นตัวบ่งชี้ระดับภัย

1. ระดับอันตราย (สีแดง) คือ เหตุการณ์ที่อัตราการเปลี่ยนแปลงของจำนวนการจ้างงานลดลงจากเดือนเดียวกันของปีก่อนหน้าเกินกว่าร้อยละ 1 ติดต่อกันเป็นเวลาไม่น้อยกว่า 3 เดือน
2. ระดับเตือนภัย (สีเหลือง) คือ เหตุการณ์ที่อัตราการเปลี่ยนแปลงของผู้ประกันตนต่ำกว่าร้อยละ 1 จนถึงระดับติดลบไม่เกินร้อยละ 1 ติดต่อกันเป็นเวลา 2 เดือน
3. ระดับปกติ (สีเขียว) คือ ภาวะที่จำนวนผู้ประกันตนขยายตัวตามปกติ ไม่น้อยกว่าร้อยละ 1 ซึ่งสะท้อนว่าการจ้างงานและจำนวนผู้ประกันตนมีการขยายตัวที่ใกล้เคียงหรือไม่น้อยไปกว่าการขยายตัวของกำลังแรงงานในประเทศ

3. กรณีวิเคราะห์โอกาสเกิดวิกฤตในตลาดแรงงานสำหรับแบบจำลอง Multinomial Logistic ระดับสัญญาณเตือนภัย ใช้เกณฑ์สี่เป็นตัวบ่งชี้ระดับภัย คือ

- โอกาสเกิดวิกฤต ตั้งแต่ 0 – 40 % = สีเขียว
- โอกาสเกิดวิกฤต ตั้งแต่ 41 – 50 % = สีเหลือง
- โอกาสเกิดวิกฤต ตั้งแต่ 51 – 100 % = สีแดง

3.1 ผลการวิเคราะห์ข้อมูลดัชนีเตือนภัยจากชุดข้อมูลสำนักงานประกันสังคม (SSO ม.33) มีเกณฑ์วิกฤต คือ

3.1.1 โอกาสการเกิดวิกฤตการจ้างงานระยะยาว (12 เดือน) เหตุวิกฤตของการจ้างงานคือการลดลงของการจ้างงานมากกว่าร้อยละ 1 เป็นจำนวน 12 เดือนติดต่อกัน

3.1.2 โอกาสการเกิดวิกฤตการจ้างงานระยะสั้น (3 เดือน) เหตุวิกฤตของการจ้างงานคือการลดลงของการจ้างงานมากกว่าร้อยละ 1 เป็นจำนวน 3 เดือนติดต่อกัน

3.2 ผลการวิเคราะห์ข้อมูลดัชนีเตือนภัยจากชุดข้อมูลสำนักงานสถิติแห่งชาติ (NSO : LFS)

3.2.1 โอกาสการเกิดวิกฤตการจ้างงานภาคเอกชน เหตุวิกฤตของการจ้างงาน คือการลดลงของการจ้างงานมากกว่าร้อยละ 1 ใน 2 ไตรมาสติดกัน

3.2.2 โอกาสการเกิดวิกฤตการว่างงานภาคเอกชน เหตุวิกฤตของการว่างงาน คือ กรณีที่จำนวนคนว่างงานในภาคเอกชนเพิ่มขึ้นเกินกว่า 100,000 คน จากไตรมาสเดียวกันของปีก่อนหน้าจะถือเป็นวิกฤต

3.2.3 โอกาสการเกิดวิกฤตการจ้างงานรายสาขา เหตุการณ์ที่อัตราการเปลี่ยนแปลงของการจ้างงานสาขาใดๆ ของไตรมาสหนึ่งๆ เทียบกับไตรมาสเดียวกันของปีก่อนหน้าลดลงมากกว่าร้อยละ 1 เป็นระยะเวลา 2 ไตรมาสติดต่อกัน

3.3 ผลการวิเคราะห์ข้อมูลดัชนีเตือนภัยจากข้อมูลกระทรวงแรงงาน (MOL : DOL และDOE)

3.3.1 โอกาสการเกิดวิกฤตการเลิกจ้างจากข้อมูลของกรมสวัสดิการและคุ้มครองแรงงาน (DOL-รายเดือน)

(1) โอกาสการเกิดวิกฤตการเลิกจ้างระยะยาว (12 เดือน) เหตุวิกฤตของการเลิกจ้าง คือ กรณีที่จำนวนผู้ถูกเลิกจ้างในภาคเอกชนเพิ่มขึ้นเกินกว่า 2,000 คน จากเดือนเดียวกันของปีก่อนหน้าจะถือเป็นวิกฤต

(2) โอกาสการเกิดวิกฤตการเลิกจ้างระยะสั้น (3 เดือน) เหตุวิกฤตของการเลิกจ้าง คือ กรณีที่จำนวนผู้ถูกเลิกจ้างในภาคเอกชนเพิ่มขึ้นเกินกว่า 2,000 คน จากเดือนเดียวกันของปีก่อนหน้าจะถือเป็นวิกฤต

3.3.2 โอกาสการเกิดวิกฤตการเลิกจ้างจากข้อมูลของกรมการจัดหางาน (DOE-รายเดือน)

(1) โอกาสการเกิดวิกฤตการเลิกจ้างระยะยาว (12 เดือน) เหตุวิกฤตของการเลิกจ้าง คือ กรณีที่จำนวนผู้ถูกเลิกจ้างในภาคเอกชนเพิ่มขึ้นเกินกว่า 2,000 คน จากเดือนเดียวกันของปีก่อนหน้าจะถือเป็นวิกฤต

(2) โอกาสการเกิดวิกฤตการเลิกจ้างระยะสั้น (3 เดือน) เหตุวิกฤตของการว่างงาน คือ กรณีที่จำนวนคนว่างงานในภาคเอกชนเพิ่มขึ้นเกินกว่า 2,000 คน จากเดือนเดียวกันของปีก่อนหน้าจะถือเป็นวิกฤต

3. เอกสารอ้างอิง

ตารางบทวิเคราะห์ที่เกี่ยวข้องกับดัชนีชี้นำเศรษฐกิจการแรงงาน 13 ตัว

ชื่อบทวิเคราะห์	แหล่งข้อมูล/เว็บไซต์	ประเภทการเผยแพร่		วันที่เผยแพร่	หมายเหตุ
		รายเดือน	รายไตรมาส		
1. สรุปสถานการณ์เศรษฐกิจอุตสาหกรรมประจำเดือนกุมภาพันธ์ 2558	สง.เศรษฐกิจอุตสาหกรรมกระทรวงอุตสาหกรรม www.oie.go.th	✓		28 มี.ค. 2558	แสดงข้อมูลการวิเคราะห์ดัชนีมีนาคม 2558
2. รายงานสถานการณ์เศรษฐกิจอุตสาหกรรมประจำเดือนกุมภาพันธ์ 2558	สง.เศรษฐกิจอุตสาหกรรมกระทรวงอุตสาหกรรม www.oie.go.th	✓		28 มี.ค. 2558	แสดงข้อมูลสรุปสถานการณ์ทั่วไปของอุตสาหกรรมการผลิตในประเทศไทยกุมภาพันธ์ 2558
3. รายงานภาวะเศรษฐกิจอุตสาหกรรมปี 2557 แนวโน้มปี 2558	สง.เศรษฐกิจอุตสาหกรรมกระทรวงอุตสาหกรรม www.oie.go.th		✓	30 ธ.ค. 2557	แสดงข้อมูลสรุปสถานการณ์ของอุตสาหกรรมการผลิตในประเทศไทยปี 2557 และแนวโน้มปี 2558
4. รายงานเศรษฐกิจและการเงินเดือนกุมภาพันธ์ 2558	ธนาคารแห่งประเทศไทย www.bot.or.th	✓		มี.ค. 2558	แสดงข้อมูลการวิเคราะห์ดัชนีชี้นำเศรษฐกิจมหภาคและการเงินกุมภาพันธ์ 2558
5. สรุปผลการสำรวจภาวะการทำงานของประชากรเดือนกุมภาพันธ์ 2558	สง.สถิติแห่งชาติ www.nso.go.th	✓		27 มี.ค. 2558	แสดงข้อมูลการวิเคราะห์ผลการสำรวจภาวะการทำงาน of ประชากรกุมภาพันธ์ 2558
6. Economic Outlook ภาวะเศรษฐกิจไทยไตรมาสที่ 4 ปี 2557	สง.คณะกรรมการเศรษฐกิจและสังคมแห่งชาติ www.nesdb.go.th		✓	18 ก.พ. 2558	แสดงข้อมูลการวิเคราะห์เศรษฐกิจมหภาคไตรมาสที่ 4/2557
7. Social Situation and Outlook ภาวะสังคมไทย ไตรมาส 4 ปี 2557	สง.คณะกรรมการเศรษฐกิจและสังคมแห่งชาติ http://social.nesdb.go.th		✓	27 ก.พ. 2558	แสดงภาวะสังคมไทยไตรมาสที่ 4/2557
8. รายงานภาวะธุรกิจการก่อสร้างไตรมาสที่ 1 ปี 2557	สถาบันการก่อสร้างแห่งประเทศไทย www.cit.or.th		✓	ส.ค. 2557	ประเด็นเศรษฐกิจและสถานการณ์ภาคการก่อสร้าง
9 รายงานภาวะเศรษฐกิจ (Macro Weekly Review)	สำนักเศรษฐกิจการคลัง www.fpo.go.th	-	-	6 มี.ค. 2558	แสดงข้อมูลภาวะเศรษฐกิจของประเทศอินเดีย อินโดนีเซีย และ ญี่ปุ่น
10. รายงานภาวะเศรษฐกิจ (Macro Weekly Review)	สำนักเศรษฐกิจการคลัง www.fpo.go.th	-	-	13 มี.ค. 2558	แสดงข้อมูลภาวะเศรษฐกิจของประเทศอินเดีย อินโดนีเซีย และ ญี่ปุ่น
10. รายงานภาวะเศรษฐกิจ (Macro Weekly Review)	สำนักเศรษฐกิจการคลัง www.fpo.go.th	-	-	20 มี.ค. 2558	แสดงข้อมูลภาวะเศรษฐกิจของประเทศอินเดีย อินโดนีเซีย และ ญี่ปุ่น
11. รายงานดัชนีความเชื่อมั่นทางธุรกิจ (Business Sentiment Index) มกราคม 2558	ธนาคารแห่งประเทศไทย ทีมวิเคราะห์เศรษฐกิจ สำนักนโยบายเศรษฐกิจการเงิน สายนโยบายการเงิน	✓		31 มี.ค. 2558	แสดงข้อมูลผลการสำรวจความเชื่อมั่นทางธุรกิจจากกลุ่มตัวอย่างธุรกิจขนาดกลางและขนาดใหญ่ 612 ราย เป็นรายเดือน

สารบัญตารางภาคผนวก

หน้า

ตาราง 1	จำนวนผู้ปฏิบัติงานทำจำแนกตามสถานภาพแรงงาน ไตรมาส 3 ปี 2555 – ปัจจุบัน	71
ตาราง 2	ผู้มีงานทำจำแนกตามประเภทอุตสาหกรรม ไตรมาส 3 ปี 2555 – ปัจจุบัน	72
ตาราง 3	ผู้มีงานทำจำแนกตามอาชีพ ไตรมาส 3 ปี 2555 – ปัจจุบัน	73
ตาราง 4	ผู้มีงานทำจำแนกตามระดับการศึกษา ไตรมาส 3 ปี 2555 – ปัจจุบัน	74
ตาราง 5	จำนวนผู้ปฏิบัติงานทำที่อยู่ในแรงงานนอกระบบ จำแนกตามอุตสาหกรรมและเพศ ทัวราชอาณาจักร ปี 2555 – 2557	75
ตาราง 6	จำนวนตำแหน่งงานว่าง ผู้สมัครงานและการบรรจุงานจำแนกตามภูมิภาคและเพศ ไตรมาส 4 ปี 2557 และไตรมาส 1 ปี 2558	76
ตาราง 7	จำนวนตำแหน่งงานว่าง ผู้สมัครงาน และการบรรจุงานจำแนกตามการศึกษา ไตรมาส 4 ปี 2557 และไตรมาส 1 ปี 2558	77
ตาราง 8	จำนวนตำแหน่งงานว่าง ผู้สมัครงาน และการบรรจุงานจำแนกตามอาชีพ ไตรมาส 4 ปี 2557 และไตรมาส 1 ปี 2558	78
ตาราง 9	จำนวนตำแหน่งงานว่าง และการบรรจุงานจำแนกตามประเภทอุตสาหกรรม ไตรมาส 4 ปี 2557 และไตรมาส 1 ปี 2558	79
ตาราง 10	จำนวนตำแหน่งงานว่าง ผู้สมัครงาน และการบรรจุงานจำแนกตามอายุ ไตรมาส 4 ปี 2557 และไตรมาส 1 ปี 2558	81
ตาราง 11	จำนวนแรงงานต่างด้าวเข้าเมืองถูกกฎหมายคงเหลือจำแนกตามประเภท และภูมิภาค ณ เดือนมีนาคม 2558	82
ตาราง 12	จำนวนตำแหน่งแรงงานต่างด้าวประเภทชั่วคราว (มาตรา 9) และส่งเสริมการลงทุน (มาตรา 12) จำแนกตามสัญชาติ ณ เดือนมีนาคม 2558	83
ตาราง 13	จำนวนแรงงานต่างด้าวเข้าเมืองผิดกฎหมายที่ได้รับใบอนุญาตทำงานคงเหลือจำแนกตามประเภท และภูมิภาค ณ เดือนมีนาคม 2558	84
ตาราง 14	จำนวนแรงงานไทยที่ได้รับอนุญาตเดินทางไปทำงานต่างประเทศจำแนกตามภูมิภาค ไตรมาส 4 ปี 2557 และไตรมาส 1 ปี 2558	85
ตาราง 15	ผลการฝึกเตรียมเข้าทำงาน/ยกระดับ/ฝึกเสริมทักษะฝีมือแรงงานจำแนกตามภูมิภาคและกลุ่มอาชีพ ไตรมาส 4 ปี 2557 และไตรมาส 1 ปี 2558	86
ตาราง 16	การตรวจแรงงานจำแนกตามขนาดสถานประกอบการ ไตรมาส 1 ปี 2558 (มกราคม – มีนาคม 2558)	87
ตาราง 17	การตรวจความปลอดภัยในการทำงานจำแนกตามขนาดสถานประกอบการ ไตรมาส 1 ปี 2558 (มกราคม – มีนาคม 2558)	88
ตาราง 18	การตรวจความปลอดภัยในการทำงานจำแนกตามประเภทอุตสาหกรรม ไตรมาส 1 ปี 2558 (มกราคม – มีนาคม 2558)	89
ตาราง 19	ข้อเรียกร้อง/ข้อพิพาท/ข้อขัดแย้ง ไตรมาส 4 ปี 2557 และไตรมาส 1 ปี 2558	90
ตาราง 20	จำนวนสถานประกอบการและลูกจ้างจำแนกตามภูมิภาคและขนาดสถานประกอบการ ไตรมาส 1 ปี 2558 (31 มีนาคม 2558)	91
ตาราง 21	จำนวนผู้ประกันตนทั้งหมดจำแนกตามมาตรา 33, 39, และ 40 ไตรมาส 3 ปี 2555 – ปัจจุบัน	92
ตาราง 22	อัตราการเปลี่ยนแปลงค่าจ้างขั้นต่ำรายจังหวัดปี 2546 – 2556	93
ตาราง 23	อัตราค่าจ้างตามมาตรฐานฝีมือแรงงาน	96
ตาราง 24	ดัชนีชี้วัดภาวะแรงงาน	99

ตาราง 1 จำนวนผู้ปฏิบัติงานทำจำแนกตามสถานภาพแรงงาน ไตรมาส 3 ปี 2555 – ปัจจุบัน

หน่วย : พันคน

สถานภาพแรงงาน	Q3 /2555	Q4 /2555	Q1 /2556	Q2 /2556	Q3 /2556	Q4 /2556	Q1 /2557	Q2 /2557	Q3 /2557	Q4 /2557	Q1 /2558
ผู้อยู่ในวัยแรงงาน (อายุ 15 ปีขึ้นไป)	54,581.1	54,700.0	54,829.7	54,964.9	55,090.7	55,211.3	54,686.9	54,794.0	54,898.6	54,992.8	55,090.3
1. ผู้อยู่ในกำลังแรงงาน (อายุ 15 ปีขึ้นไป)	39,843.4	39,842.2	39,134.1	39,488.6	39,467.4	39,445.1	38,453.8	38,442.4	38,811.1	38,597.6	38,279.2
1.1 ผู้มีงานทำ	39,578.3	39,586.9	38,516.4	38,911.8	39,112.4	39,087.0	37,811.6	37,815.0	38,421.0	38,262.1	37,611.5
1.2 ผู้ว่างงาน	230.8	188.0	280.5	292.1	305.6	255.9	341.1	385.7	326.6	237.3	361.3
1.3 กำลังแรงงานที่รอฤดูกาล	34.2	67.4	337.3	284.7	49.4	102.1	301.0	247.1	63.5	98.3	306.4
2. ผู้อยู่ในกำลังแรงงาน(อายุ 15 ปีขึ้นไป)	14,737.8	14,857.7	15,695.6	15,476.3	15,623.3	15,766.3	16,233.1	16,351.6	16,087.5	16,395.3	16,811.1
2.1 ทำงานที่บ้าน	4,311.8	4,352.8	4,725.0	4,794.8	4,590.6	4,751.6	4,741.6	4,982.7	4,774.6	4,910.3	4,910.5
2.2 เรียนหนังสือ	4,295.0	4,268.8	4,418.4	4,094.5	4,295.9	4,361.5	4,434.7	4,219.9	4,395.3	4,463.5	4,518.8
2.3 ยังเด็ก ขรา / ไม่สามารถทำงานได้	4,721.2	4,765.1	4,969.0	4,938.0	5,082.4	5,097.5	5,368.0	5,463.6	5,338.8	5,386.4	5,599.7
2.4 อื่นๆ	1,409.8	1,471.0	1,583.2	1,649.0	1,654.3	1,555.7	1,688.8	1,685.4	1,578.7	1,635.1	1,782.1

ที่มา : สำนักงานสถิติแห่งชาติ



ตาราง 2 ผู้มีงานทำจำแนกตามประเภทอุตสาหกรรม ไตรมาส 3 ปี 2555 - ปัจจุบัน

หน่วยนับ : พันคน

ประเภทอุตสาหกรรม	Q3 /2555	Q4 /2555	Q1 /2556	Q2 /2556	Q3 /2556	Q4 /2556	Q1 /2557	Q2 /2557	Q3 /2557	Q4 /2557	Q1 /2558
รวม	39,578.3	39,586.9	38,516.4	38,911.8	39,112.4	39,087.0	37,811.6	37,815.0	38,421.0	38,262.1	37,611.5
ภาคเกษตรกรรม	16,663.5	16,329.1	13,886.2	15,096.1	16,384.9	16,260.6	11,987.1	12,391.0	13,516.2	13,036.5	11,463.7
1. เกษตรกรรม การป่าไม้ และการประมง	16,663.5	16,329.1	13,886.2	15,096.1	16,384.9	16,260.6	11,987.1	12,391.0	13,516.2	13,036.5	11,463.7
นอกภาคเกษตรกรรม	22,914.8	23,257.7	24,630.2	23,815.7	22,727.5	22,826.4	25,824.5	25,424.0	24,904.8	25,225.5	26,147.8
2. การผลิต	5,284.1	5,245.6	5,644.4	5,392.0	5,413.8	5,290.8	6,428.6	6,344.4	6,326.9	6,474.0	6,505.6
3. การก่อสร้าง	2,339.9	2,352.2	2,840.8	2,745.4	2,265.3	2,318.9	2,420.9	2,388.2	2,114.9	2,152.8	2,467.5
4. การขายส่ง การขายปลีก การซ่อมแซมยานยนต์ฯ	5,807.7	6,079.6	6,325.1	6,113.7	5,735.6	5,856.9	6,376.3	6,157.2	6,124.3	6,081.6	6,212.6
5. ที่พักและบริการด้านอาหาร	2,318.9	2,377.9	2,414.0	2,380.1	2,180.5	2,225.3	2,602.4	2,564.2	2,537.0	2,567.7	2,663.3
6. การขนส่ง และสถานที่เก็บสินค้า	962.3	908.4	1,029.0	898.2	900.6	963.9	1,225.3	1,156.3	1,158.3	1,229.3	1,228.2
7. กิจกรรมทางการเงิน และการประกันภัย	385.9	416.8	416.0	457.6	432.5	455.8	538.4	548.7	494.0	526.2	548.4
8. กิจกรรมอสังหาริมทรัพย์	131.7	126.4	139.0	120.5	139.3	128.1	177.3	144.8	148.4	166.1	182.1
9. การบริหารราชการ และการป้องกันประเทศ รวมทั้งการประกันสังคมภาคบังคับ	1,657.4	1,674.8	1,695.0	1,649.1	1,609.6	1,606.2	1,590.8	1,604.0	1,565.5	1,597.2	1,604.3
10. การศึกษา	1,177.3	1,223.4	1,265.2	1,155.2	1,129.5	1,172.5	1,162.0	1,161.0	1,120.7	1,167.2	1,202.3
11. กิจกรรมด้านสุขภาพ และงานสังคม สงเคราะห์	653.9	668.2	612.1	661.4	661.2	646.4	673.5	685.4	685.8	690.1	704.6
12. อื่น ๆ	2,195.8	2,184.6	2,249.4	2,242.6	2,259.7	2,161.6	2,629.1	2,669.9	2,628.9	2,573.4	2,829.1

ที่มา : สำนักงานสถิติแห่งชาติ

หมายเหตุ : 1. ตั้งแต่ Q3 ปี 2554 เป็นต้นไป มีการจำแนกประเภทอุตสาหกรรมใหม่จากเดิม 18 อุตสาหกรรม เป็นประเภทอุตสาหกรรมเดิม 11 อุตสาหกรรม นอกนั้นได้รับมาใช้ใหม่ ๆ

2. อื่น ๆ หมายถึง การทำเหมืองแร่และเหมืองหิน ไฟฟ้า ก๊าซ และระบบปรับอากาศ การจัดการน้ำ การจัดการขยะมูลฝอย การก่อสร้างอาคาร การค้าปลีก และการบริการอื่น ๆ กิจกรรมการจ้างงานในครัวเรือน ส่วนอุตสาหกรรมที่ขึ้นเองเพื่อใช้ในครัวเรือน กิจกรรมของการระหว่างประเทศและไม่ทราบ และการบริการสนับสนุนคือ ค่าเช่าและเงินกู้ และการบริการที่ขึ้นเองเพื่อใช้ในครัวเรือน กิจกรรมของการระหว่างประเทศและไม่ทราบ

ตาราง 3 ผู้มีงานทำจำแนกตามอาชีพ ไตรมาส 3 ปี 2555 - ปัจจุบัน

หน่วยนับ : พันคน

ประเภทอาชีพ	Q3 /2555	Q4 /2555	Q1 /2556	Q2 /2556	Q3 /2556	Q4 /2556	Q1 /2557	Q2 /2557	Q3 /2557	Q4 /2557	Q1 /2558
รวม	39,578.3	39,586.9	38,516.4	38,911.8	39,112.4	39,087.0	37,811.6	37,815.0	38,421.0	38,262.1	37,611.5
1. ผู้บัญญัติกฎหมายข้าราชการระดับอาวุโสและผู้จัดการ	1,176.3	1,170.6	1,237.4	1,202.3	1,886.9	1,484.4	1,571.2	1,568.9	1,496.1	1,414.9	1,555.2
2. ผู้ประกอบวิชาชีพด้านต่าง ๆ	1,824.4	1,905.2	1,977.4	1,872.1	1,942.4	1,983.2	2,140.8	2,145.7	2,051.9	2,214.7	2,205.2
3. ผู้ประกอบวิชาชีพด้านเทคนิคสาขาต่าง ๆ และอาชีพที่เกี่ยวข้อง	1,330.4	1,442.2	1,413.7	1,385.9	1,620.7	1,496.3	1,697.9	1,775.2	1,753.4	1,740.2	1,730.4
4. เสมียน	1,394.9	1,338.3	1,343.0	1,398.6	1,158.1	1,254.9	1,551.4	1,485.5	1,482.6	1,510.9	1,565.2
5. พนักงานบริการและพนักงานในร้านค้าและตลาด	7,067.5	7,248.8	7,384.8	7,294.5	6,432.3	6,660.2	7,379.5	7,279.0	7,217.4	7,219.6	7,372.4
6. ผู้ปฏิบัติงานที่มีฝีมือในด้านการเกษตรและการประมง	15,587.6	15,006.1	12,141.8	13,699.2	15,431.2	15,181.2	10,608.6	11,270.9	12,607.8	12,146.2	10,071.0
7. ผู้ปฏิบัติงานด้านความสามรถทางฝีมือและธุรกิจการค้าที่เกี่ยวข้อง	4,155.5	4,151.9	4,747.2	4,414.3	4,036.5	4,098.7	4,607.4	4,535.6	4,350.7	4,457.0	4,705.3
8. ผู้ปฏิบัติการโรงงานและเครื่องจักรและผู้ปฏิบัติงานด้านการประกอบ	3,092.3	3,111.6	3,361.8	3,234.5	3,005.1	3,173.5	3,748.7	3,569.9	3,544.6	3,650.1	3,806.1
9. อาชีพขั้นพื้นฐานต่าง ๆ ในด้านการขายและการให้บริการ	3,918.3	4,184.3	4,880.6	4,382.4	3,438.7	3,725.4	4,452.3	4,121.1	3,846.9	3,867.2	4,560.0
10. คนงานซึ่งมีได้จำแนกไว้ในหมวดอื่น	31.2	27.8	28.8	28.2	160.6	29.4	53.9	63.3	69.5	41.3	40.8

ที่มา : สำนักงานสถิติแห่งชาติ

ตาราง 4 ผู้ใช้งานทำจำแนกตามระดับการศึกษา ไตรมาส 3 ปี 2555 - ปัจจุบัน

หน่วยนับ : พันคน

ระดับการศึกษา	Q3 /2555	Q4 /2555	Q1 /2556	Q2 /2556	Q3 /2556	Q4 /2556	Q1 /2557	Q2 /2557	Q3 /2557	Q4 /2557	Q1 /2558
รวม	39,578.3	39,586.9	38,516.4	38,911.8	39,112.4	39,087.0	37,811.6	37,815.0	38,421.0	38,262.1	37,611.5
1. ไม่มีการศึกษา	1,301.1	1,351.0	1,290.0	1,272.2	1,245.3	1,275.2	1,351.4	1,286.9	1,277.4	1,315.1	1,247.6
2. ต่ำกว่าประถมศึกษา	10,182.8	9,968.4	9,358.6	9,418.5	8,798.9	8,761.8	8,223.5	8,282.3	8,635.2	8,319.7	7,948.3
3. ประถมศึกษา	9,044.9	9,123.2	8,963.5	9,117.9	9,806.4	9,746.7	8,787.6	8,634.2	8,763.0	8,733.8	8,508.1
4. มัธยมศึกษาตอนต้น	6,558.4	6,529.4	6,256.6	6,493.7	6,502.7	6,499.6	5,998.0	6,062.5	6,202.0	6,122.5	5,938.4
5. มัธยมศึกษาตอนปลาย	5,717.6	5,684.9	5,667.9	5,691.5	5,836.0	5,828.0	5,658.2	5,721.3	5,799.6	5,913.1	5,925.0
- สายสามัญ	4,410.6	4,436.2	4,372.7	4,424.8	4,578.8	4,576.9	4,334.5	4,379.7	4,477.4	4,568.2	4,576.7
- สายอาชีพศึกษา	1,292.7	1,240.6	1,288.1	1,256.2	1,239.4	1,241.2	1,311.8	1,335.8	1,313.3	1,339.5	1,341.7
- สายวิชาการศึกษา	14.3	8.1	7.1	10.5	17.8	9.9	11.9	5.8	8.9	5.4	6.6
6. อุดมศึกษา	6,606.1	6,769.5	6,827.5	6,777.7	6,707.9	6,769.1	7,533.2	7,507.0	7,466.0	7,615.7	7,734.4
- สายวิชาการ	3,821.4	4,041.9	4,071.2	4,081.6	3,974.2	4,107.4	4,842.7	4,843.6	4,850.9	5,003.4	5,056.4
- สายวิชาชีพ	2,107.0	2,042.9	2,034.0	2,000.6	2,016.6	1,902.8	1,958.9	1,924.3	1,930.5	1,911.6	1,959.4
- สายวิชาการศึกษา	677.8	684.7	722.3	695.5	717.1	758.9	731.6	739.0	684.6	700.7	718.6
7. การศึกษาอื่น ๆ	26.6	28.3	28.8	21.3	30.2	60.3	66.6	101.7	102.5	87.7	146.8
8. ไม่ทราบ	140.8	132.3	123.5	119.0	185.1	146.4	193.1	219.3	175.2	154.5	163.0

ที่มา : สำนักงานสถิติแห่งชาติ

ตาราง 5 จำนวนผู้จ้างงานทำที่อยู่ในแรงงานนอกระบบจำแนกตามอุตสาหกรรม และเพศ ทัวราชอาณาจักรปี 2555 - 2557

หน่วยนับ : พันคน

ประเภทอุตสาหกรรม	2555			2556			2557		
	รวม	ชาย	หญิง	รวม	ชาย	หญิง	รวม	ชาย	หญิง
ยอดรวม	24,799.5	13,363.7	11,435.8	25,140.8	13,839.2	11,301.6	22,121.4	12,084.7	10,036.8
ภาคเกษตรกรรม	15,490.4	8,629.0	6,861.4	15,421.7	8,830.8	6,590.9	12,577.7	7,168.3	5,409.4
1. เกษตรกรรม การป่าไม้ และการประมง	15,490.4	8,629.0	6,861.4	15,421.7	8,830.8	6,590.9	12,577.7	7,168.3	5,409.4
นอกภาคเกษตรกรรม	9,309.1	4,734.7	4,574.4	9,719.1	5,008.4	4,745.3	9,543.7	4,916.4	4,627.4
2. การผลิต	1,178.5	508.5	670.0	1,464.8	643.4	821.5	1,329.0	599.7	729.2
3. การก่อสร้าง	1,090.4	915.9	174.5	1,299.5	1,089.4	210.1	1,021.2	884.5	136.7
4. การขนส่ง การขายปลีก การซ่อมแซมยานยนต์	3,759.4	1,759.1	2,000.4	3,653.7	1,698.4	1,955.2	3,743.8	1,769.7	1,974.1
5. ที่พักและบริการด้านอาหาร	1,602.7	540.6	1,062.1	1,540.5	499.9	1,040.6	1,693.4	573.9	1,119.5
6. การขนส่งและสถานที่เก็บสินค้า	479.6	450.5	29.1	462.2	429.8	32.4	570.6	526.1	44.5
7. กิจกรรมทางการเงินและการประกันภัย	22.1	9.6	12.5	37.6	18.2	19.3	34.7	14.9	19.8
8. กิจกรรมอสังหาริมทรัพย์	38.1	20.6	17.5	48.7	24.9	23.8	43.0	23.2	19.8
9. การบริหารราชการและการป้องกันประเทศรวมทั้งการประกันสังคมบังคับ	141.6	88.9	52.7	100.4	61.1	39.4	93.6	63.1	30.5
10. การศึกษา	109.9	35.6	74.3	107.2	35.9	71.3	76.3	21.0	55.2
11. กิจกรรมด้านสุขภาพและงานสังคมสงเคราะห์	71.0	13.3	57.7	87.0	19.1	67.9	66.3	9.4	56.9
12. อื่น ๆ	815.8	392.3	423.5	917.5	488.2	429.3	871.9	430.7	441.1

ที่มา : สำนักงานสถิติแห่งชาติ

หมายเหตุ : การสำรวจแรงงานนอกระบบมีการจัดเก็บข้อมูลในไตรมาส 3 ของทุกปี และเผยแพร่เป็นรายปี

ตาราง 6 จำนวนตำแหน่งงานว่าง / ผู้สมัครงานและการบรรจุงานจำแนกตามภูมิภาคและเพศ ไตรมาส 4 ปี 2557 และไตรมาส 1 ปี 2558

ภูมิภาค	ไตรมาส 4/2557 (ตุลาคม - ธันวาคม 2557)										ไตรมาส 1/2558 (มกราคม - มีนาคม 2558)																			
	ตำแหน่งงานว่าง (อัตรา)					ผู้ลงทะเบียนสมัครงาน (คน)					บรรจงาน (คน)					ตำแหน่งงานว่าง (อัตรา)					ผู้ลงทะเบียนสมัครงาน (คน)					บรรจงาน (คน)				
	รวม	ชาย	หญิง	ไม่ระบุ	รวม	รวม	ชาย	หญิง	รวม	รวม	ชาย	หญิง	รวม	รวม	ชาย	หญิง	รวม	รวม	ชาย	หญิง	รวม	รวม	ชาย	หญิง						
พระราชอาณาจักร	101,176	15,241	8,830	77,105	104,461	47,781	56,680	37,064	49,633	114,715	18,103	10,221	86,391	130,489	55,803	74,686	99,002	41,360	57,642											
กรุงเทพมหานคร	22,023	4,095	2,317	15,611	21,058	9,100	11,958	8,204	10,132	22,094	3,835	2,003	16,256	26,411	10,977	15,434	20,961	9,060	11,901											
ภาคกลาง	36,539	6,053	2,276	28,210	35,054	15,671	19,383	11,155	16,280	45,027	8,320	3,747	32,960	44,855	18,785	26,070	32,476	13,271	19,205											
ภาคเหนือ	13,171	1,457	830	10,884	14,873	7,231	7,642	5,762	6,643	16,311	1,861	1,234	13,216	18,813	8,430	10,383	15,728	6,901	8,827											
ภาคตะวันออกเฉียงเหนือ	17,037	1,863	1,478	13,696	22,381	10,896	11,485	7,681	9,616	17,863	2,150	1,210	14,503	26,548	12,106	14,442	17,292	7,550	9,742											
ภาคใต้	12,406	1,773	1,929	8,704	11,095	4,883	6,212	4,262	6,962	13,420	1,937	2,027	9,456	13,862	5,505	8,357	12,545	4,578	7,967											

ที่มา : กรมการจัดหางาน

ตาราง 7 จำนวนตำแหน่งงานว่าง ผู้สมัครงาน และการบรรจุงานจำแนกตามการศึกษา ไตรมาส 4 ปี 2557 และไตรมาส 1 ปี 2558

วุฒิการศึกษา	ไตรมาส 4/2557 (ตุลาคม-ธันวาคม2557)			ไตรมาส 1/2558 (มกราคม-มีนาคม2558)		
	ตำแหน่งงานว่าง (อัตรา)	ผู้ลงทะเบียนสมัครงาน (คน)	บรรจุงาน (คน)	ตำแหน่งงานว่าง (อัตรา)	ผู้ลงทะเบียนสมัครงาน (คน)	บรรจุงาน (คน)
รวม	101,176	104,461	86,697	114,715	130,489	99,002
ประถมศึกษาและต่ำกว่า	17,510	22,040	11,640	19,026	23,702	11,737
มัธยมศึกษา	31,598	41,580	35,162	36,055	54,013	40,850
ปวช.	15,005	7,099	6,589	17,100	9,839	7,994
- พาณิชย	78	1,977	2,415	113	2,968	2,924
- ช่าง	159	1,641	1,860	222	2,014	1,972
- อื่นๆ	14,768	3,481	2,314	16,765	4,857	3,098
ปวส.	16,123	9,118	10,901	17,639	12,330	12,400
- พาณิชย	99	3,229	5,383	178	4,449	6,046
- ช่าง	179	2,365	3,053	256	3,023	3,321
- อื่นๆ	15,845	3,524	2,465	17,205	4,858	3,033
อนุปริญญา	7,461	438	386	8,850	465	355
ปริญญาตรี	13,144	23,332	21,731	15,480	29,071	25,290
ปริญญาโท	281	842	287	522	1,051	374
ปริญญาเอก	54	12	1	43	18	2
อื่นๆ	0	0	0	0	0	0

ที่มา : กรมการจัดหางาน

ตาราง 8 จำนวนตำแหน่งงานว่าง ผู้สมัครงาน และการบรรจุงานจำแนกตามอาชีพ ไตรมาส 4 ปี 2557 และไตรมาส 1 ปี 2558

ประเภทอาชีพ	ไตรมาส 4/2557 (ตุลาคม - ธันวาคม 2557)		ไตรมาส 1/2558 (มกราคม - มีนาคม 2558)	
	ตำแหน่งงานว่าง (อัตรา)	ผู้ลงทะเบียนสมัครงาน (คน)	ตำแหน่งงานว่าง (อัตรา)	ผู้ลงทะเบียนสมัครงาน (คน)
รวม	101,176	104,461	114,715	130,489
1. ผู้จัดการ/ผู้บริหาร	2,155	3,060	2,197	3,488
2. ผู้ประกอบวิชาชีพด้านต่างๆ	5,065	4,704	5,767	6,086
3. ช่างเทคนิคและผู้ปฏิบัติงานที่เกี่ยวข้อง	11,769	9,423	14,095	13,395
4. เสมียน เจ้าหน้าที่	16,100	16,455	18,962	21,667
5. พนักงานบริการ พนักงานขายในร้านค้าและตลาด	19,089	19,666	22,328	23,920
6. ผู้ปฏิบัติงานฝีมือด้านการเกษตรและประมง (แปรรูปขั้นพื้นฐาน)	446	449	374	389
7. ผู้ปฏิบัติงานโดยไม่มีใบอนุญาตต่างๆ	7,093	5,816	7,516	6,913
8. ผู้ปฏิบัติงานในโรงงานผู้ควบคุมเครื่องจักรและผู้ปฏิบัติงานด้านการประกอบ	7,038	6,568	8,357	8,245
9. อาชีพงานพื้นฐาน	32,335	38,211	35,022	46,253
T ผู้ฝึกงาน	86	109	97	133

ที่มา : กรมการจัดหางาน

ตาราง 9 จำนวนตำแหน่งงานว่าง และการบรรจุงานจำนวนตามประเภทอุตสาหกรรม ไตรมาส 4 ปี 2557 และไตรมาส 1 ปี 2558

ประเภทอุตสาหกรรม	ไตรมาส 4/2557 (ตุลาคม - ธันวาคม 2557)		ไตรมาส 1/2558 (มกราคม - มีนาคม 2558)	
	ตำแหน่งงานว่าง (อัตรา)	บรรจุงาน (คน)	ตำแหน่งงานว่าง (อัตรา)	บรรจุงาน (คน)
รวม	101,176	86,697	114,715	99,002
เกษตรกรรม การล่าสัตว์ และการป่าไม้	933	819	914	721
การทำเหมืองแร่และเหมืองหิน	220	174	405	293
การผลิต	41,684	36,948	48,891	41,478
การไฟฟ้า แก๊ส ไอน้ำ และระบบปรับอากาศ	412	343	374	332
การจัดหาน้ำการจัดการน้ำเสียและของเสียรวมถึงกิจกรรมที่เกี่ยวข้อง	85	51	342	162
การก่อสร้าง	4,203	2,496	3,514	3,001
การขายส่ง การขายปลีก การซ่อมแซมยานยนต์จักรยานยนต์ ของใช้ส่วนบุคคลและของใช้ ครัวเรือน	27,512	23,503	30,620	26,762
ที่พักแรมและบริการด้านอาหาร	2,114	1,614	7,490	6,870
การขายส่ง และสถานที่เก็บสินค้าและการคมนาคม	6,669	6,201	3,593	2,850
ข้อมูลข่าวสารและการสื่อสาร	2,920	2,167	3,670	2,903
กิจกรรมทางการเงินและการประกันภัย	2,099	1,737	2,560	2,277
กิจกรรมเกี่ยวกับอสังหาริมทรัพย์	1,006	960	1,005	912
กิจกรรมวิชาชีพวิทยาศาสตร์ และกิจกรรมทางวิชาการ	1,631	1,566	1,171	1,110
กิจกรรมการบริหารและบริการสนับสนุนอื่น ๆ	4,344	3,572	4,596	4,424
การบริหารราชการ การป้องกันประเทศและรวมทั้งการประกันสังคมภาคบังคับ	1,846	1,615	1,881	1,723
การศึกษา	957	783	968	801

ตาราง 9 จำนวนตำแหน่งว่าง และการบรรจุงานจำแนกตามประเภทอุตสาหกรรม ไตรมาส 4 ปี 2557 และไตรมาส 1 ปี 2558 (ต่อ)

ประเภทอุตสาหกรรม	ไตรมาส 4/2557 (ตุลาคม – ธันวาคม 2557)		ไตรมาส 1/2558 (มกราคม – มีนาคม 2558)	
	ตำแหน่งว่าง (อัตรา)	บรรจุงาน (คน)	ตำแหน่งว่าง (อัตรา)	บรรจุงาน (คน)
กิจกรรมด้านสุขภาพและงานด้านสังคมสงเคราะห์	886	686	1,146	967
ศิลปะวัฒนธรรมบันเทิงและนันทนาการ	414	448	473	399
กิจกรรมบริการอื่นๆ	1,106	907	1,026	954
กิจกรรมการจ้างงานในครัวเรือน กิจกรรมการผลิตสินค้าและบริการที่ตัวเอง เพื่อใช้ในครัวเรือน ซึ่งไม่สามารถจำแนกกิจกรรมได้	132	104	68	59
กิจกรรมขององค์การระหว่างประเทศ และองค์การต่างประเทศอื่นและสมาชิก	3	3	8	4

ที่มา : กรมการจัดหางาน

ตาราง 11 จำนวนแรงงานต่างด้าวเข้าเมืองถูกกฎหมายคงเหลือจำแนกตามประเภท และภูมิภาค ณ เดือนมีนาคม 2558

ภูมิภาค	แรงงานต่างด้าวเข้าเมืองถูกกฎหมาย(คน)											
	รวมทั้งหมด	ตลอดชีพ	ชั่วคราว (มาตรา 9)	ส่งเสริมการลงทุนและกฎหมายอื่น (มาตรา 12)	แรงงานต่างด้าวที่ได้รับอนุญาตทำงานตาม MOU				แรงงานต่างด้าวพิสูจน์สัญชาติและได้รับใบอนุญาตทำงาน			
					รวม	พม่า	ลาว	กัมพูชา	รวม	พม่า	ลาว	กัมพูชา
ทั่วราชอาณาจักร	1,345,913	983	102,853	37,950	234,791	112,614	23,251	98,926	969,336	824,420	37,480	107,436
กรุงเทพมหานคร	142,070	10	53,829	24,979	27,631	17,243	2,728	7,660	35,621	31,022	999	3,600
ภาคกลาง	711,147	182	23,494	11,116	136,846	46,255	13,601	76,990	539,509	408,901	31,900	98,708
ภาคเหนือ	155,684	25	6,942	965	24,068	23,660	195	213	123,684	122,787	476	421
ภาคตะวันออกเฉียงเหนือ	22,333	171	3,280	414	8,918	3,038	2,112	3,768	9,550	7,615	728	1,207
ภาคใต้	314,679	595	15,308	476	37,328	22,418	4,615	10,295	260,972	254,095	3,377	3,500

หมายเหตุ : แรงงานต่างด้าวเข้าเมืองถูกกฎหมาย หมายถึง

1.1 คนต่างด้าวที่ขออนุญาตทำงาน

(1) ขอใบอนุญาตทำงาน

(1.1) มี VISA ประเภทเข้ามาชั่วคราว (NON - Immigrant) รวมถึง VISA ตาม MOU (1.2) มีใบสำคัญถิ่นที่อยู่ (รวมคนต่างด้าวตลอดชีพ)

(2) แจ้งการทำงานให้อธิบดีทราบ

1.2 คนต่างด้าวที่ขออนุญาตการทำงานตามมาตรา 12 (มาตรา 10 เดิม)

(1) มี VISA ประเภทเข้ามาชั่วคราว (NON - Immigrant) รวมถึง VISA ตาม MOU (2) มีใบสำคัญถิ่นที่อยู่ (รวมคนต่างด้าวตลอดชีพ)

ที่มา : กรมการจัดหางาน



ตาราง 12 จำนวนตำแหน่งแรงงานต่างด้าวประเภทชั่วคราว (มาตรา 9) และส่งเสริมการลงทุน (มาตรา 12) จำแนกตามสัญชาติ ณ เดือนมีนาคม 2558

ประเภทอาชีพ	ญี่ปุ่น Japan	อังกฤษ English	จีน China	ฟิลิปปินส์ Philippines	อินเดีย India	อเมริกา America	ไต้หวัน Taiwan	ออสเตรเลีย Australia	เกาหลี ใต้ South Korea	ฝรั่งเศส France	มาเลเซีย Malaysia	สัญชาติ อื่นๆ Others	รวม
รวม	35,766	10,868	17,410	12,886	11,192	8,866	4,990	2,849	5,863	4,399	779	37,443	153,311
1. ผู้ปฏิบัติงานภายใต้การระดมทุนโดยรัฐบาล	26,841	5,391	7,925	2,442	7,996	3,275	3,991	1,685	4,252	3,354	565	22,824	90,541
2. ผู้ประกอบวิชาชีพด้านต่าง ๆ	4,596	4,611	5,705	8,794	1,711	4,880	461	918	1,047	584	90	9,223	42,620
3. ผู้ประกอบวิชาชีพด้านเทคนิคสาขาต่าง ๆ และอาชีพที่เกี่ยวข้อง	2,915	547	1,893	832	740	500	355	133	273	194	80	2,313	10,775
4. เสริม	384	154	215	329	98	74	55	23	82	81	12	875	2,382
5. พนักงานบริการและพนักงานในร้านค้าและตลาด	278	51	156	80	295	27	31	37	121	114	1	695	1,886
6. ผู้ปฏิบัติงานที่มีฝีมือในด้านการเกษตรและการประมง	3	-	2	4	-	1	4	1	1	-	-	25	41
7. ผู้ปฏิบัติงานด้านความสามารถทางฝีมือและธุรกิจการค้าที่เกี่ยวข้อง	249	17	325	70	212	13	54	11	36	14	13	214	1,228
8. ผู้ปฏิบัติการโรงงานและเครื่องจักรและผู้ปฏิบัติงานด้านการประกอบ	475	88	1,121	95	129	89	34	41	38	18	18	470	2,616
9. อาชีพขั้นพื้นฐานต่าง ๆ ในด้านการขายและการให้บริการ	10	4	8	3	2	1	2	-	-	1	-	374	405
T. ผู้ฝึกงาน (Trainees)	15	5	60	237	9	5	3	-	13	39	-	430	816
X. ผู้ปฏิบัติงานซึ่งอาจจัดประเภทอาชีพได้	-	-	-	-	-	1	-	-	-	-	-	-	1

หมายเหตุ : คนงานต่างด้าว 1 คน ทำงานได้หลายตำแหน่ง

ที่มา : กรมการจัดหางาน สำนักงานบริหารแรงงานต่างด้าว

ตาราง 13 จำนวนแรงงานต่างด้าวเข้าเมืองผิดกฎหมายที่ได้รับใบอนุญาตทำงานคงเหลือจำแนกตามประเภท และภูมิภาค ณ เดือนมีนาคม 2558

ภูมิภาค	แรงงานต่างด้าวเข้าเมืองผิดกฎหมายที่ได้รับใบอนุญาตทำงานคงเหลือ(มาตรา 13) (คน)				
	รวมทั้งหมด	ชนกลุ่มน้อย	แรงงานต่างด้าว 3 สัญชาติ มติ ครม. 2552 (พม่า ลาว กัมพูชา)		
			รวม	พม่า	ลาว กัมพูชา
ทั่วราชอาณาจักร	28,009	25,558	เนื่องจากข้อมูลแรงงานต่างด้าวตามมติ ครม.3 สัญชาติหลังวันที่ 14 ธันวาคม 2555 เป็นไปตามมาตรการดำเนินการโดยให้มีการส่งกลับออกนอกราชอาณาจักร		
กรุงเทพมหานคร	2,014	2,014			
ภาคกลาง	6,837	6,837			
ภาคเหนือ	16,051	16,051			
ภาคตะวันออกเฉียงเหนือ	315	315			
ภาคใต้	341	341			

หมายเหตุ : แรงงานต่างด้าวเข้าเมืองผิดกฎหมาย หมายถึงแรงงานต่างด้าวที่ขออนุญาตการทำงานตามมาตรา 13

- (1) คนต่างด้าวที่ถูกเนรเทศฯ (ทำงานได้ 27 อาชีพ)
- (2) คนต่างด้าวที่เข้ามาอยู่ในราชอาณาจักร โดยไม่ได้รับอนุญาตฯ แบ่งเป็น
 - ชนกลุ่มน้อยบนพื้นที่สูง ได้แก่ ไทยใหญ่ กระเหรี่ยง มั่ว เป็นต้น (ทำงานได้ 27 อาชีพ)
 - คนต่างด้าวหลบหนีเข้าเมืองที่ได้รับการผ่อนผันฯ ตามมติคณะรัฐมนตรี ได้แก่คนต่างด้าวสัญชาติพม่า ลาวกัมพูชา (ทำงานได้ 2 อาชีพ คือ กรรมกร และคนรับใช้ในบ้าน)
- (3) คนต่างด้าวที่เกิดในราชอาณาจักรแต่ไม่ได้รับสัญชาติไทย (ทำงานได้ 27 อาชีพ)
- (4) คนต่างด้าวโดยผลของการถูกลบสัญชาติฯ (ทำงานได้ 27 อาชีพ)

ที่มา : กรมการจัดหางาน สำนักงานบริหารแรงงานต่างด้าว



ตาราง 14 จำนวนแรงงานไทยที่ได้รับอนุญาตเดินทางไปทำงานต่างประเทศ
จำแนกตามภูมิภาค ไตรมาส 4 ปี 2557 และไตรมาส 1 ปี 2558

ภูมิภาค/ประเทศ	ไตรมาส 4/2557		ไตรมาส 1/2558	
	จำนวน (คน)	ร้อยละ	จำนวน (คน)	ร้อยละ
รวม	27,609	100	25,576	100
<u>เอเชีย</u>				
มาเลเซีย	728	2.64	939	3.67
สิงคโปร์	1,427	5.17	2,039	7.97
บรูไน	441	1.60	510	1.99
ฮ่องกง	549	1.99	491	1.92
ญี่ปุ่น	1,692	6.13	1,729	6.76
ไต้หวัน	9,196	33.91	7,971	31.17
เกาหลีใต้	2,623	9.50	2,556	9.99
เวียดนาม	318	1.15	222	0.87
กัมพูชา	151	0.55	189	0.74
รวมประเทศอื่นๆในเอเชีย	1,848	6.69	2,103	8.22
<u>ตะวันออกกลาง</u>				
ซาอุดีอาระเบีย	89	0.32	94	0.37
กาตาร์	656	2.38	613	2.40
บาห์เรน	192	0.70	177	0.69
สหรัฐอาหรับเอมิเรตส์	1,164	4.22	1,064	4.16
คูเวต	489	1.77	335	1.31
โอมาน	58	0.21	3	0.01
อิสราเอล	2,137	7.74	1,184	4.63
รวมประเทศอื่นๆใน M/E	424	1.54	204	0.80
<u>แอฟริกา</u>				
ลิเบีย	-	0.00	-	0.00
รวมประเทศอื่นๆในแอฟริกา	786	2.85	652	2.55
<u>ภูมิภาคอื่นๆ</u>				
สหรัฐอเมริกา	474	1.72	476	1.86
อังกฤษ	122	0.44	175	0.68
เยอรมนี	28	0.10	39	0.15
ออสเตรเลีย	23	0.08	21	0.08
อิตาลี	119	0.43	108	0.42
มาเรียนาเหนือ(ไชน)	1	0.00	-	0.00
รวมประเทศอื่นๆ	1,874	6.79	1,682	6.58

ที่มา : กรมการจัดหางาน สำนักงานบริหารแรงงานไทยไปต่างประเทศ

ตาราง 15 ผลการฝึกเตรียมเข้าทำงาน/ยกระดับ/ฝึกเสริมทักษะฝีมือแรงงานจำแนกตามภูมิภาคและกลุ่มอาชีพ ไตรมาส 4 ปี 2557 และไตรมาส 1 ปี 2558

กลุ่มอาชีพ	ไตรมาส 4/2557 (ตุลาคม - ธันวาคม 2557) (คน)										ไตรมาส 1/2558 (มกราคม - มีนาคม 2558) (คน)									
	กลุ่มเพื่อและ เบริมเขต	ภาคกลาง ส่วนกลาง	ภาค ตะวันออก	ภาค ตะวันตก	ภาคเหนือ	ภาค ตะวันออกเฉียงเหนือ	ภาคใต้	รวม ภาคใต้	รวม ภาคใต้	รวม ภาคใต้	กลุ่มเพื่อและ เบริมเขต	ภาคกลาง ส่วนกลาง	ภาค ตะวันออก	ภาค ตะวันตก	ภาคเหนือ	ภาค ตะวันออกเฉียงเหนือ	ภาคใต้	รวม ภาคใต้	รวม ภาคใต้	รวม ภาคใต้
ผู้เข้ารับการศึกษาขั้นพื้นฐาน	204	93	95	103	742	896	659	2,792	117	37	117	37	193	95	347	622	837	2,248	837	2,248
1. ช่างก่อสร้าง	18	0	0	10	18	38	40	124	0	0	0	0	39	0	11	0	31	81	31	81
2. ช่างอุตสาหกรรม	7	1	17	3	40	94	77	239	7	0	7	0	22	14	23	50	57	173	57	173
3. ช่างเครื่องกล	32	19	14	30	171	264	178	708	8	4	8	4	19	19	87	119	173	429	173	429
4. ช่างไฟฟ้าอิเล็กทรอนิกส์ คอมพิวเตอร์	27	10	45	42	133	221	163	641	31	0	31	0	39	10	74	137	84	375	84	375
5. ช่างอุตสาหกรรมศิลป์	20	46	0	0	35	54	86	241	33	17	33	17	25	1	32	6	95	209	95	209
6. เกษตรอุตสาหกรรม	-	-	-	-	-	-	-	-	-	-	-	-	-	-	-	-	-	-	-	-
7. ธุรกิจและบริการ	100	17	19	18	345	225	115	839	38	16	38	16	49	51	120	310	397	981	397	981
ผู้เข้ารับการศึกษาขั้นพื้นฐาน	4,769	1,516	3,607	2,492	6,906	10,153	7,335	36,778	9,475	3,075	9,475	3,075	5,052	5,371	7,828	12,889	9,891	53,581	9,891	53,581
1. ช่างก่อสร้าง	382	38	754	-	329	1,460	447	3,410	267	16	267	16	322	40	455	925	489	2,514	489	2,514
2. ช่างอุตสาหกรรม	123	108	356	365	431	576	377	2,336	532	131	532	131	412	511	431	633	414	3,064	414	3,064
3. ช่างเครื่องกล	659	422	208	180	777	1,316	501	4,063	862	558	862	558	605	491	587	1,780	803	5,666	803	5,666
4. ช่างไฟฟ้าอิเล็กทรอนิกส์ คอมพิวเตอร์	405	208	285	374	849	906	492	3,519	726	327	726	327	478	382	568	867	540	3,888	540	3,888
5. ช่างอุตสาหกรรมศิลป์	142	-	20	-	520	667	625	1,974	389	16	389	16	116	105	924	493	722	2,765	722	2,765
6. เกษตรอุตสาหกรรม	20	-	-	-	22	431	20	493	40	-	40	-	-	60	-	100	20	220	60	220
7. ธุรกิจและบริการ	3,038	740	1,984	1,573	3,978	4,797	4,873	20,983	6,659	2,047	6,659	2,047	3,119	3,782	4,863	8,091	6,903	35,464	6,903	35,464
ผู้เข้ารับการศึกษาขั้นพื้นฐาน	478	414	1,586	2,093	4,643	3,052	3,398	15,664	806	544	806	544	1,746	1,040	2,577	3,054	2,094	11,861	2,094	11,861
1. ช่างก่อสร้าง	81	0	443	305	1,255	753	688	3,525	150	104	150	104	349	325	944	768	591	3,231	591	3,231
2. ช่างอุตสาหกรรม	52	13	413	0	156	20	98	752	17	0	17	0	288	64	68	188	0	625	64	625
3. ช่างเครื่องกล	16	71	119	23	219	195	260	903	0	189	0	189	182	123	236	121	65	916	123	916
4. ช่างไฟฟ้าอิเล็กทรอนิกส์ คอมพิวเตอร์	52	40	81	100	422	395	198	1,288	29	79	29	79	193	152	296	343	223	1,315	152	1,315
5. ช่างอุตสาหกรรมศิลป์	207	188	413	977	1,378	848	1,022	5,033	410	104	410	104	527	205	450	696	542	2,934	205	2,934
6. เกษตรอุตสาหกรรม	0	0	20	35	41	0	65	161	0	0	0	0	0	0	21	45	20	86	0	86
7. ธุรกิจและบริการ	70	102	97	653	1,172	841	1,067	4,002	200	68	200	68	207	171	562	893	653	2,754	171	2,754

ที่มา : กรมพัฒนาฝีมือแรงงาน หมายเลข : ตัวเลขที่มีเครื่องหมายลบหมายถึงการกลับข้อูลจากระบบทำให้การประมวลผลในห้วงเวลาเป็นลบ



ตาราง 16 การตรวจแรงงานจำแนกตามขนาดสถานประกอบการ ไตรมาส 1 ปี 2558 (มกราคม – มีนาคม 2558)

ขนาดสถานประกอบการ	สถานประกอบการ ที่ผ่านการตรวจ (แห่ง)	ลูกจ้างที่ผ่านการตรวจ (คน)				ผลการตรวจ (แห่ง)		การดำเนินการของเจ้าหน้าที่ (แห่ง)				
		ชาย	หญิง	เด็ก	รวม	ปฏิบัติ ถูกต้อง	ปฏิบัติ ไม่ถูกต้อง	แนะนำ	ออกหนังสือ เรียกพบ	ออกคำสั่ง ให้ดำเนินการ	เปรียบเทียบ ปรับ	ส่งเรื่องดำเนินคดี
รวม	11,972	277,139	272,992	435	550,566	11,837	135	-	7	108	8	12
1 - 4 คน	2,465	3,004	3,067	21	6,092	2,448	17	-	-	16	-	1
5 - 9 คน	2,424	8,230	8,467	38	16,735	2,397	27	-	-	23	2	2
10 - 19 คน	2,517	18,203	16,379	66	34,648	2,473	44	-	2	38	1	3
20 - 49 คน	2,651	47,398	36,856	107	84,361	2,605	46	-	2	38	2	4
50 - 99 คน	932	36,236	29,672	145	66,053	902	30	-	2	24	2	2
100 - 199 คน	568	39,822	38,568	8	78,398	558	10	-	1	9	-	-
200 - 499 คน	325	50,676	48,116	53	98,845	319	6	-	-	5	1	-
500 - 999 คน	91	28,793	34,567	-	63,360	90	1	-	-	1	-	-
1,000 คน ⁺	48	45,728	58,584	2	104,314	47	1	-	-	1	-	-

หมายเหตุ : 1. ผลรวมจำนวนสถานประกอบการและจำนวนลูกจ้างไม่เข้า
 2. จำนวนสถานประกอบการและจำนวนลูกจ้างที่ผ่านการตรวจในแต่ละขนาดสถานประกอบการมีการนับซ้ำ
 ที่มา : กรมสวัสดิการและคุ้มครองแรงงาน

ตาราง 17 การตรวจความสอดคล้องในการดำเนินงานด้านตามขนาดสถานประกอบการ ไตรมาส 1 ปี 2558 (มกราคม – มีนาคม 2558)

ขนาดสถานประกอบการ	สถานประกอบการ ที่ผ่านการตรวจ (แห่ง)	ลูกจ้างที่ผ่านการตรวจ (คน)			ผลการตรวจ (แห่ง)		การดำเนินการของเจ้าหน้าที่ (แห่ง)					ส่งเรื่อง ดำเนิน คดี
		ชาย	หญิง	รวม	ปฏิบัติ ถูกต้อง	ปฏิบัติ ไม่ถูกต้อง	แนะนำ	ออกคำสั่ง			หยุดการใช้เครื่องจักร	
								ส่งเอกสาร	พบ	ปรับปรุง		
รวม	6,311	207,440	175,577	383,017	6,058	253	3	154	148	958	-	58
1 - 4 คน	668	1,046	740	1,786	657	11	-	7	3	36	-	2
5 - 9 คน	996	3,706	3,217	6,923	980	16	-	10	9	67	-	5
10 - 19 คน	1,264	9,909	7,687	17,596	1,222	42	-	15	14	145	-	6
20 - 49 คน	1,826	36,016	24,272	60,288	1,725	101	1	52	52	357	-	21
50 - 99 คน	780	31,990	23,893	55,883	722	58	1	38	39	196	-	10
100 - 199 คน	641	57,390	46,628	104,018	596	45	1	27	20	133	-	11
200 - 499 คน	93	19,572	15,152	34,724	88	5	-	4	6	24	-	-
500 - 999 คน	57	16,589	21,846	38,435	56	1	-	1	3	2	-	-
1,000 คน ⁺	29	34,601	34,235	68,836	27	2	-	-	2	-	-	3

หมายเหตุ : 1. สถานประกอบการแต่ละแห่งที่ปฏิบัติไม่ถูกต้อง อาจมีการดำเนินการของเจ้าหน้าที่มากกว่า 1 กรณี
2. ผลรวมจำนวนสถานประกอบการและจำนวนลูกจ้างไม่นับซ้ำ
3. จำนวนสถานประกอบการและจำนวนลูกจ้างที่ผ่านการตรวจในแต่ละขนาดสถานประกอบการมีการนับซ้ำ
4. สถานประกอบการที่ผ่านการตรวจและปฏิบัติถูกต้อง เจ้าหน้าที่อาจแนะนำให้ปฏิบัติตามกฎหมายเพิ่มเติมได้
ที่มา : กรมสวัสดิการและคุ้มครองแรงงาน

ตาราง 18 การตรวจความปลอดภัยในการทำงานจำแนกตามประเภทอุตสาหกรรม ไตรมาส 1 ปี 2558 (มกราคม – มีนาคม 2558)

ประเภทอุตสาหกรรม	สลิป ที่ผ่านการตรวจ (แห่ง)	ลูกจ้าง ที่ผ่านการตรวจ (คน)	ผลการตรวจ (แห่ง)		การดำเนินการของเจ้าหน้าที่ (แห่ง)					ส่งเรื่อง ดำเนินคดี
			ปฏิบัติตาม กฎ	ไม่ถูกต้อง	แนะนำ	ออกคำสั่ง				
						ส่งเอกสาร	พบ	ปรับปรุง	หยุดการใช้เครื่องจักร	
รวม	6,311	383,017	6,058	253	3	154	148	958	-	58
1. เกษตรกรรม การล่าสัตว์และการป่าไม้	98	3,908	96	2	-	-	-	7	-	-
2. การประมง	29	705	29	-	-	-	-	1	-	-
3. การทำเหมืองแร่และเหมืองหิน	58	4,024	57	1	-	6	1	11	-	-
4. การผลิต	2,190	202,998	2,041	149	3	91	87	516	-	31
5. การไฟฟ้า ก๊าซ และการประปา	75	7,583	71	4	-	1	-	13	-	1
6. การก่อสร้าง	519	25,879	490	29	-	9	19	118	-	18
7. การขนส่ง การขนส่งทางบก การขนส่งทางเรือ การขนส่งทางอากาศ และการขนส่งทางท่อ	2,011	65,513	1,967	44	-	32	18	187	-	6
8. โรงแรมและภัตตาคาร	425	22,980	421	4	-	7	2	41	-	-
9. การขนส่งสถานที่เก็บสินค้าและการคมนาคม	212	11,517	206	6	-	3	8	26	-	-
10. การเป็นสื่อกลางทางการเงิน	236	10,834	234	2	-	1	6	3	-	-
11. กิจกรรมด้านอสังหาริมทรัพย์ การให้เช่าและกิจกรรมทางธุรกิจ	312	17,502	305	7	-	1	4	22	-	2
12. การศึกษา	-	-	-	-	-	-	-	-	-	-
13. งานด้านสุขภาพและงานสังคมสงเคราะห์	33	5,076	32	1	-	2	2	4	-	-
14. กิจกรรมด้านบริการชุมชน สังคม และการบริการส่วนบุคคลอื่น ๆ	111	4,473	108	3	-	1	1	9	-	-
15. ลูกจ้างในครัวเรือนส่วนบุคคล	2	25	1	1	-	-	-	-	-	-

หมายเหตุ : 1. สถานประกอบการแต่ละแห่งที่ปฏิบัติตามกฎต้อง อาจมีการดำเนินการของเจ้าหน้าที่มากกว่า 1 กรณี

2. ผลรวมจำนวนสถานประกอบการและจำนวนลูกจ้างไม่นับซ้ำ

3. จำนวนสถานประกอบการและจำนวนลูกจ้างที่ผ่านการตรวจในแต่ละขนาดสถานประกอบการมีการนับซ้ำ

4. สถานประกอบการที่ผ่านการตรวจและปฏิบัติตามกฎได้ เจ้าหน้าที่อาจแนะนำให้ปฏิบัติตามกฎหมายเพิ่มเติมได้

ที่มา : กรมสวัสดิการและคุ้มครองแรงงาน

ตาราง 19 ชื่อรายการ/ข้อพิพาท/ข้อขัดแย้ง ไตรมาส 4 ปี 2557 และไตรมาส 1 ปี 2558

ชื่อรายการ/ข้อพิพาท/ข้อขัดแย้ง	ไตรมาส 4/2557 (ตุลาคม - ธันวาคม 2557)		ไตรมาส 1/2558 (มกราคม - มีนาคม 2558)	
	แห่ง	ครั้ง	คน	คน
การแจ้ง/ยุติข้อเรียกร้อง				
1. การแจ้งข้อเรียกร้อง	164	182	119,046	65
2. การยุติข้อเรียกร้อง	130	143	94,035	31
2.1 การยุติข้อพิพาทแรงงาน	100	106	77,343	22
- ตกลงกันเอง	97	103	71,863	21
- ยื่นข้อเรียกร้อง	3	3	5,480	1
- อื่น ๆ	-	-	-	-
2.2 การเกิดข้อพิพาทแรงงาน	30	37	16,692	7
3. ข้อเรียกร้องยังไม่ยุติ	34	39	25,011	36
การเกิดข้อพิพาท/ยุติข้อพิพาทแรงงาน				
1. การเกิดข้อพิพาทแรงงาน	44	50	33,914	12
2. การยุติข้อพิพาทแรงงาน	39	44	30,611	11
- ยุติภายใน 5 วัน	23	25	14,826	5
- ยุติเกิน 5 วัน	15	18	15,762	5
- ชักัดโดยบังคับ	1	1	23	-
- ชักัดโดยสมัครใจ	-	-	-	1
- อื่น ๆ (ถอนข้อเรียกร้อง)	-	-	-	-
3. ข้อพิพาทแรงงานยังไม่ยุติ	5	6	3,303	1
การเกิดข้อขัดแย้ง/ยุติข้อขัดแย้ง				
1. การเกิดข้อขัดแย้ง	37	42	20,606	18
2. การยุติข้อขัดแย้ง	35	39	19,525	18
- ตกลงกันได้	33	36	17,449	16
- ถอนเรื่อง	1	1	-	-
- พ้องศาลแรงงาน	1	2	2,076	2
- อื่น ๆ	-	-	-	-
3. การผลงาน	3	3	718	-
4. ข้อขัดแย้งยังไม่ยุติ	2	3	1,081	-

ที่มา : กรมสวัสดิการและคุ้มครองแรงงาน

ตาราง 20 จำนวนสถานประกอบการและลูกจ้างจำแนกตามภูมิภาคและขนาดสถานประกอบการ ไตรมาส 1 ปี 2558 (31 มีนาคม 2558)(มาตรา 33)

ภูมิภาค ขนาด สปก.	กรุงเทพมหานคร		ภาคกลาง		ภาคตะวันออกเฉียงเหนือ		ภาคเหนือ		ภาคใต้		ทั่วราชอาณาจักร	
	สปก. (แห่ง)	สพต. (คน)	สปก. (แห่ง)	สพต. (คน)	สปก. (แห่ง)	สพต. (คน)	สปก. (แห่ง)	สพต. (คน)	สปก. (แห่ง)	สพต. (คน)	สปก. (แห่ง)	สพต. (คน)
รวม	145,237	3,504,624	139,553	4,364,541	47,211	827,298	47,906	684,963	44,207	693,251	424,114	10,074,677
≤10 คน	106,970	395,968	94,402	355,528	35,239	121,107	37,260	129,176	34,081	119,144	307,952	1,120,923
11 - 20 คน	16,944	246,535	17,132	251,161	5,274	77,624	5,160	75,184	4,572	66,508	49,082	717,012
21 - 50 คน	12,243	384,676	14,283	456,227	4,261	131,979	3,462	108,061	3,174	99,283	37,423	1,180,226
51 - 100 คน	4,397	310,686	5,914	421,463	1,221	85,228	1,056	74,721	1,222	87,081	13,810	979,179
101 - 200 คน	2,321	324,089	3,847	545,508	637	87,340	546	75,259	667	91,948	8,018	1,124,144
201 - 500 คน	1,528	467,759	2,697	828,453	407	126,319	297	88,826	375	110,066	5,304	1,621,423
501 - 1,000 คน	499	344,583	827	570,227	116	80,271	91	62,862	81	56,332	1,614	1,114,275
>1,000 คน	335	1,030,328	451	935,974	56	117,430	34	70,874	35	62,889	911	2,217,495

ที่มา : สำนักงานประกันสังคม

หมายเหตุ : 1. สปก. = สถานประกอบการ สพต. = ผู้ประกันตน

2. เป็นผู้ประกันตนตามมาตรา 33 ที่อยู่ในสถานประกอบการ

ตาราง 21 จำนวนผู้ประกันตนทั้งหมดจำแนกรายมาตรา 33 , 39 , และ 40 ไตรมาส 2 ปี 2555 – ปัจจุบัน (31 มีนาคม 2558)

สถานภาพแรงงาน	Q3 /2555	Q4 /2555	Q1 /2556	Q2 /2556	Q3 /2556	Q4 /2556	Q1 /2557	Q2 /2557	Q3 /2557	Q4 /2557	Q1 /2558
1. จำนวนผู้ประกันตนทั้งหมด (มาตรา 33,39,40)	11,515,752	11,712,016	11,881,377	12,066,761	12,295,120	12,433,412	12,576,722	12,748,664	12,972,785	13,625,658	13,755,641
1.1 จำนวนผู้ประกันตนมาตรา 33	9,365,702	9,425,478	9,497,576	9,600,371	9,730,849	9,781,101	9,791,644	9,856,171	9,946,202	10,029,777	10,074,677
1.2 จำนวนผู้ประกันตนมาตรา 39	965,403	984,758	1,005,923	1,028,324	1,054,730	1,074,223	1,087,090	1,095,490	1,110,903	1,124,765	1,143,657
1.3 จำนวนผู้ประกันตนมาตรา 40	1,184,647	1,301,780	1,377,878	1,438,066	1,509,541	1,578,088	1,697,988	1,797,003	1,915,680	2,471,116	2,537,307

ที่มา : สำนักงานประกันสังคม

ตาราง 22 อัตราการเปลี่ยนแปลงค่าจ้างขั้นต่ำรายจังหวัดปี 2546 - 2556

ลำดับที่	จังหวัด	2-ม.ค.-46	1-ม.ค.-47	1-ม.ค.-48	1-ส.ค.-48	1-ม.ค.-49	1-ม.ค.-50	1-ม.ค.-51	1-ม.ย.-51	22-พ.ย.-51	1-ม.ค.-53	10-ม.ย.-53	1-ม.ค.-54	1-ม.ย.-55	1-ม.ค.-56
1	กรุงเทพมหานคร	2.42	0.59	2.94	3.43	1.66	3.8	1.57	4.64	0.00	1.48	0.00	4.37	39.53	0.00
ปริมณฑล															
2	นครปฐม	2.42	0.59	2.94	3.43	1.66	3.8	1.57	4.64	0.00	0.99	0.00	4.88	39.53	0.00
3	นนทบุรี	1.21	1.8	2.94	3.43	1.66	3.8	1.57	4.64	0.00	0.99	0.00	4.88	39.53	0.00
4	ปทุมธานี	2.42	0.59	2.94	3.43	1.66	3.8	1.57	4.64	0.00	0.99	0.00	4.88	39.53	0.00
5	สมุทรปราการ	2.42	0.59	2.94	3.43	1.66	3.8	1.57	4.64	0.00	1.48	0.00	4.37	39.53	0.00
6	สมุทรสาคร	0	3.03	2.94	3.43	1.66	3.8	1.57	4.64	0.00	0.99	0.00	4.88	39.53	0.00
ภาคกลางส่วนกลาง															
7	ชัยนาท	1.5	0	2.96	2.16	0	2.82	2.05	3.36	0.00	2.60	0.00	5.70	39.52	28.76
8	พระนครศรีอยุธยา	4.51	2.16	2.82	4.11	1.97	3.23	3.13	4.85	0.00	4.62	0.00	4.97	39.47	13.21
9	ลพบุรี	0	2.26	2.94	4.29	3.42	2.65	1.94	3.16	0.00	4.29	0.00	7.06	39.56	18.11
10	สระบุรี	3.5	2.03	2.65	3.87	1.24	3.07	1.19	5.29	0.00	2.79	0.00	4.89	39.38	11.52
11	สิงห์บุรี	0	0.74	2.94	3.57	1.38	3.4	2.63	3.21	0.00	2.48	0.00	6.67	39.77	21.95
12	อ่างทอง	0	0	2.9	2.82	1.37	2.7	1.32	4.55	0.00	2.48	0.00	5.45	39.66	23.46
ภาคตะวันออก															
13	ฉะเชิงเทรา	1.5	2.22	2.9	2.86	2.74	3.33	1.94	3.16	0.00	2.45	0.00	7.19	39.66	20.00
14	ชลบุรี	0	2.19	2.86	4.17	2	4.58	3.13	4.85	0.00	4.05	0.00	7.22	39.38	11.52
15	ตราด	2.74	2	2.61	3.82	1.84	3.61	1.74	2.86	0.00	2.22	0.00	6.52	39.29	9.89
16	นครนายก	1.5	0	2.96	4.32	0	2.76	0.67	4	0.00	2.56	0.00	5.63	39.64	27.12
17	ปราจีนบุรี	0.75	0	2.99	2.17	1.42	2.8	2.04	4	0.00	2.56	0.00	6.25	39.41	26.58
18	ระยอง	1.5	0.74	2.94	3.57	1.38	3.4	1.97	5.16	0.00	4.29	0.00	7.65	39.34	17.65
19	สระแก้ว	2.92	1.42	2.8	4.08	1.31	3.87	2.48	4.85	0.00	2.89	0.00	6.18	39.68	13.64
20	จันทบุรี	0	3.01	2.92	2.84	1.38	4.76	0.65	3.23	0.00	1.88	0.00	6.13	39.31	24.48
ภาคตะวันตก															
21	กาญจนบุรี	1.5	2.22	2.9	4.23	2.03	2.65	1.29	5.1	0.00	2.42	0.00	7.10	39.23	19.05
22	เพชรบุรี	2.26	1.47	2.9	3.52	2.04	4	2.56	2.5	0.00	2.44	0.00	6.55	39.66	20.00
23	ประจวบคีรีขันธ์	0	1.5	2.96	5.76	0	3.4	0	5.26	0.00	2.50	0.00	4.88	39.53	25.00
24	ราชบุรี	1.5	2.22	2.9	3.52	0	4.76	1.3	5.13	0.00	1.83	0.00	7.78	39.44	19.52
25	สมุทรสงคราม	0	3.76	2.9	3.52	2.04	2.67	0.65	3.23	0.00	1.88	0.00	5.52	39.53	25.00
26	สุพรรณบุรี	0	2.26	2.94	2.14	1.4	2.76	0	3.36	0.00	2.60	0.00	5.70	39.52	28.76

ตาราง 22 อัตราการเปลี่ยนแปลงค่าจ้างขั้นต่ำรายจังหวัดปี 2546 - 2556(ต่อ)

ลำดับที่	จังหวัด	2-ม.ค.-46	1-ม.ค.-47	1-ม.ค.-48	1-ส.ค.-48	1-ม.ค.-48	1-ม.ค.-49	1-ม.ค.-50	1-ม.ค.-51	1-ม.ย.-51	22-พ.ย.-51	1-ม.ค.-53	10-ม.ย.-53	1-ม.ค.-54	1-เม.ย.-55	1-ม.ค.-56
ภาคเหนือ																
27	กำแพงเพชร	1.5	0.74	2.94	2.14	2.14	0	2.8	1.36	4.7	0.00	1.28	0.00	6.33	39.29	28.21
28	เชียงราย	0	0	3.01	3.65	3.65	0	2.82	0	7.53	0.00	0.00	0.00	5.73	39.76	29.31
29	เชียงใหม่	0	1.4	2.76	2.68	2.68	1.31	2.58	0	5.66	0.00	1.79	0.00	5.26	39.44	19.52
30	ตาก	0	1.5	2.96	2.88	2.88	0	2.8	0	2.72	0.00	1.32	0.00	5.88	39.51	32.74
31	นครสวรรค์	0	1.5	2.96	2.88	2.88	0	2.8	2.04	3.33	0.00	1.94	0.00	5.06	39.76	29.31
32	น่าน	0	0	3.01	2.19	2.19	0	2.14	0.7	4.86	0.00	0.66	0.00	5.92	39.75	33.33
33	พะเยา	0	0	3.01	2.19	2.19	0	2.86	0	4.17	0.00	0.67	0.00	5.30	39.62	35.14
34	พิจิตร	0	0.75	2.99	2.17	2.17	0	2.84	0.69	2.74	0.00	0.67	0.00	7.95	39.26	32.16
35	พิษณุโลก	0	1.5	2.96	2.88	2.88	0	2.8	0.68	2.7	0.00	0.66	0.00	6.54	39.26	32.16
36	เพชรบูรณ์	1.5	0	2.96	2.88	2.88	0	2.8	2.04	3.33	0.00	0.00	1.94	5.06	39.76	29.31
37	แพร่	0	0	3.01	2.19	2.19	0	2.86	1.39	2.74	0.00	0.67	0.00	7.95	39.26	32.16
38	แม่ฮ่องสอน	0	0	3.01	2.92	2.92	0	2.84	1.38	2.72	0.00	0.00	1.32	6.54	39.26	32.16
39	ลำปาง	0	1.5	2.96	2.88	2.88	1.4	2.76	0	3.36	0.00	1.30	0.00	5.77	39.39	30.43
40	ลำพูน	3.01	0	2.92	2.84	2.84	0	2.76	2.01	2.63	0.00	2.56	0.00	5.63	39.64	27.12
41	สุโขทัย	3.01	0	2.92	2.84	2.84	0	2.76	0	2.68	1.32	0.00	0.00	7.84	39.39	30.43
42	อุดรดิษฐ์	0	1.5	2.96	2.88	2.88	0	2.8	0	3.4	2.01	0.66	0.00	6.54	39.26	32.16
43	อุทัยธานี	1.5	0	2.96	2.16	2.16	0	2.82	2.74	5.33	0.00	0.00	1.27	5.00	39.29	28.21
ภาคตะวันออกเฉียงเหนือ																
44	กาฬสินธุ์	1.5	0	2.96	3.6	3.6	0	2.78	0	4.73	0.00	1.29	0.00	6.37	39.52	28.76
45	ขอนแก่น	2.26	0	2.94	2.86	2.86	0	2.78	1.35	2.67	0.00	1.95	0.00	6.37	39.52	28.76
46	ชัยภูมิ	0	1.5	2.96	2.16	2.16	0	2.82	0	4.11	2.70	2.63	0.00	5.77	39.39	30.43
47	นครพนม	1.5	0	2.96	2.16	2.16	1.41	2.78	0	3.38	0.00	1.31	0.00	5.81	39.63	31.00
48	นครราชสีมา	1.4	0	3.45	4	4	1.28	2.53	1.85	3.03	0.00	1.76	0.00	5.78	39.34	17.65
49	บุรีรัมย์	2.26	0	2.94	2.86	2.86	0	2.78	1.35	3.33	0.00	1.29	0.00	5.73	39.76	29.31
50	บึงกาฬ	0	1.50	2.96	2.16	2.16	1.41	2.78	1.35	4.67	0.00	1.27	0.00	6.29	39.64	27.12
51	มหาสารคาม	0	0	3.01	2.19	2.19	1.43	2.82	0.68	2.72	0.00	1.99	0.00	5.84	39.26	32.16
52	มุกดาหาร	0	1.5	2.96	2.16	2.16	0	2.82	1.37	3.38	0.00	1.31	0.00	6.45	39.39	30.43
53	ยโสธร	0	0	3.01	3.65	3.65	0	2.82	0.68	5.44	0.00	1.29	0.00	5.73	39.76	29.31

ตาราง 22 อัตราการเปลี่ยนแปลงค่าจ้างขั้นต่ำรายจังหวัดปี 2546 - 2556 (ต่อ)

ลำดับที่	จังหวัด	2-ม.ค.-46	1-ม.ค.-47	1-ม.ค.-48	1-ส.ค.-48	1-ม.ค.-49	1-ม.ค.-50	1-ม.ค.-51	1-มิ.ย.-51	22-พ.ย.-51	1-ม.ค.-53	10-เม.ย.-53	1-ม.ค.-54	1-เม.ย.-55	1-ม.ค.-56
54	ร้อยเอ็ด	0	1.5	2.96	2.16	0	2.82	0.68	4.76	0.00	1.95	0.00	5.73	39.76	29.31
55	เลย	0	1.5	2.96	3.6	0	4.17	2.67	5.19	0.00	0.62	0.00	6.13	39.31	24.48
56	ศรีสะเกษ	0	1.5	2.96	2.16	0	2.82	0	2.74	0.00	1.33	0.00	5.26	39.38	34.53
57	สกลนคร	0	1.5	2.96	2.16	0	2.82	1.37	4.73	0.00	1.29	0.00	5.73	39.76	29.31
58	สุรินทร์	0	0	3.01	2.92	0	2.84	1.38	2.72	0.00	1.32	0.00	5.88	39.51	32.74
59	หนองคาย	0	1.5	2.96	2.16	1.41	2.78	1.35	4.67	0.00	1.27	0.00	6.29	39.64	27.12
60	หนองบัวลำภู	1.5	0	2.96	2.16	0	2.82	1.37	4.05	0.00	1.30	0.00	5.77	39.39	30.43
61	อำนาจเจริญ	0	1.5	2.96	1.44	0	2.84	0	5.52	0.00	1.31	0.00	5.16	39.26	32.16
62	อุดรธานี	0	1.5	2.96	3.6	0.69	3.45	0	4.67	0.00	1.27	0.00	7.55	39.77	25.52
63	อุบลราชธานี	0	0	3.01	2.92	0	2.84	0	6.21	0.00	3.90	0.00	6.88	39.77	25.52
ภาคใต้															
64	กระบี่	3.76	1.45	2.86	2.78	2.03	3.31	2.56	3.13	0.00	3.03	0.00	8.24	39.67	16.73
65	ชุมพร	1.5	1.48	2.92	2.84	0	2.76	0.67	5.33	0.00	1.27	0.00	8.13	39.31	24.48
66	ตรัง	0	2.26	2.94	3.57	2.07	2.7	1.32	1.95	0.00	3.18	0.00	8.02	39.43	22.95
67	นครศรีธรรมราช	0	1.5	2.96	2.16	1.41	2.78	1.35	3.33	0.00	2.58	0.00	9.43	39.66	23.46
68	นราธิวาส	0	0	2.96	0	3.6	2.78	0	3.38	0.00	4.58	0.00	6.88	39.77	25.52
69	ปัตตานี	0	1.5	2.96	3.6	0	2.78	0	4.73	0.00	2.58	0.00	6.92	39.41	26.58
70	พังงา	0	1.4	2.76	2.68	1.31	2.58	1.89	3.7	0.00	2.98	0.00	7.51	39.25	15.83
71	พัตลุง	0	1.5	2.96	2.88	0	2.8	2.04	3.33	0.00	2.58	0.00	8.81	39.31	24.48
72	ภูเก็ต	0	0	2.98	2.89	1.69	2.76	3.76	2.07	0.00	3.55	0.00	8.33	35.75	0.00
73	ยะลา	0	1.5	2.96	3.6	0	2.78	0	4.73	0.00	3.23	0.00	7.50	39.53	25.00
74	ระนอง	0	0	2.8	4.08	1.31	3.23	1.88	3.68	0.00	2.37	0.00	6.94	39.46	16.28
75	สงขลา	1.5	0	2.96	3.6	0	5.56	0	3.29	0.00	2.55	0.00	9.32	39.77	21.95
76	สตูล	0	1.5	2.96	3.6	0	2.78	1.35	3.33	0.00	2.58	0.00	8.81	39.31	24.48
77	สุราษฎร์ธานี	1.5	0	2.96	2.88	0	2.8	2.04	3.33	0.00	2.58	0.00	8.18	39.53	25.00

ที่มา : สำนักงานคณะกรรมการค่าจ้าง
หมายเหตุ : ประมวลข้อมูลโดยศูนย์ข้อมูลเศรษฐกิจการแรงงาน

ตาราง 23 อัตราค่าจ้างตามมาตรฐานฝีมือแรงงาน

กลุ่มสาขาอาชีพ	ระดับ 1	ระดับ 2	ระดับ 3
1. กลุ่มสาขาอาชีพช่างเครื่องกล			
1.1 ช่างสีรถยนต์	วันละไม่น้อยกว่า 400 บาท	วันละไม่น้อยกว่า 465 บาท	วันละไม่น้อยกว่า 530 บาท
1.2 ช่างเคาะตัวถังรถยนต์	วันละไม่น้อยกว่า 420 บาท	วันละไม่น้อยกว่า 505 บาท	วันละไม่น้อยกว่า 590 บาท
1.3 ช่างซ่อมรถยนต์	วันละไม่น้อยกว่า 360 บาท	วันละไม่น้อยกว่า 445 บาท	วันละไม่น้อยกว่า 530 บาท
1.4 ช่างบำรุงรักษารถยนต์	วันละไม่น้อยกว่า 340 บาท	วันละไม่น้อยกว่า 400 บาท	-
1.5 ช่างซ่อมเครื่องยนต์ดีเซล	วันละไม่น้อยกว่า 360 บาท	วันละไม่น้อยกว่า 445 บาท	วันละไม่น้อยกว่า 530 บาท
1.6 ช่างเครื่องปรับอากาศรถยนต์ขนาดเล็ก	วันละไม่น้อยกว่า 360 บาท	วันละไม่น้อยกว่า 445 บาท	วันละไม่น้อยกว่า 530 บาท
2. กลุ่มสาขาอาชีพภาคบริการ			
2.1 ผู้ประกอบอาหารไทย	วันละไม่น้อยกว่า 400 บาท	วันละไม่น้อยกว่า 510 บาท	-
2.2 พนักงานนวดไทย	วันละไม่น้อยกว่า 440 บาท	วันละไม่น้อยกว่า 580 บาท	วันละไม่น้อยกว่า 720 บาท
2.3 สาขาอาชีพพนักงานส่งเสริมสุขภาพแบบองค์รวมสปาตะวันตก (หัตถบำบัด)	วันละไม่น้อยกว่า 490 บาท	วันละไม่น้อยกว่า 650 บาท	-
2.4 นักส่งเสริมสุขภาพแบบองค์รวมสปาตะวันออก (สคนบำบัด)	วันละไม่น้อยกว่า 540 บาท	วันละไม่น้อยกว่า 715 บาท	-
2.5 นักส่งเสริมสุขภาพแบบองค์รวมสปาตะวันตก (วาริบำบัด)	วันละไม่น้อยกว่า 565 บาท	วันละไม่น้อยกว่า 750 บาท	-
2.6 นักส่งเสริมสุขภาพแบบองค์รวมสปาตะวันตก (โภชนบำบัด)	วันละไม่น้อยกว่า 615 บาท	วันละไม่น้อยกว่า 815 บาท	-

ตาราง 23 อัตราค่าจ้างตามมาตรฐานฝีมือแรงงาน (ต่อ)

กลุ่มสาขาอาชีพ	ระดับ 1	ระดับ 2	ระดับ 3
3. กลุ่มสาขาอาชีพช่างไฟฟ้า อิเล็กทรอนิกส์และคอมพิวเตอร์			
3.1 สาขาอาชีพช่างซ่อมไมโครคอมพิวเตอร์	วันละไม่น้อยกว่า 400 บาท	วันละไม่น้อยกว่า 500 บาท	วันละไม่น้อยกว่า 600 บาท
3.2 สาขาอาชีพช่างไฟฟ้าภายในอาคาร	วันละไม่น้อยกว่า 400 บาท	วันละไม่น้อยกว่า 500 บาท	วันละไม่น้อยกว่า 600 บาท
3.3 สาขาอาชีพช่างไฟฟ้าอุตสาหกรรม	วันละไม่น้อยกว่า 400 บาท	วันละไม่น้อยกว่า 500 บาท	วันละไม่น้อยกว่า 600 บาท
3.4 สาขาอาชีพช่างเครื่องปรับอากาศในบ้านและการพาณิชย์ขนาดเล็ก	วันละไม่น้อยกว่า 400 บาท	วันละไม่น้อยกว่า 500 บาท	วันละไม่น้อยกว่า 600 บาท
3.5 สาขาอาชีพช่างอิเล็กทรอนิกส์ (โทรศัพท์)	วันละไม่น้อยกว่า 400 บาท	วันละไม่น้อยกว่า 500 บาท	-
4. กลุ่มสาขาอาชีพช่างอุตสาหกรรม			
4.1 ช่างเขียนแบบเครื่องกลด้วยคอมพิวเตอร์	วันละไม่น้อยกว่า 460 บาท	วันละไม่น้อยกว่า 530 บาท	วันละไม่น้อยกว่า 670 บาท
4.2 ช่างเชื่อมแม็ก	วันละไม่น้อยกว่า 400 บาท	วันละไม่น้อยกว่า 500 บาท	วันละไม่น้อยกว่า 600 บาท
4.3 ช่างเชื่อมทิก	วันละไม่น้อยกว่า 455 บาท	วันละไม่น้อยกว่า 615 บาท	วันละไม่น้อยกว่า 775 บาท
4.4 ช่างเชื่อมท่อพอลิเอทิลีนความหนาแน่นสูง	วันละไม่น้อยกว่า 460 บาท	-	-
4.5 ช่างประกอบท่อ	วันละไม่น้อยกว่า 400 บาท	-	-
4.6 ช่างทำแม่พิมพ์ฉีดโลหะ	วันละไม่น้อยกว่า 480 บาท	-	-
5. กลุ่มสาขาอาชีพช่างก่อสร้าง			
5.1 ช่างไม้ก่อสร้าง	วันละไม่น้อยกว่า 385 บาท	วันละไม่น้อยกว่า 495 บาท	วันละไม่น้อยกว่า 605 บาท

ตาราง 23 อัตราค่าจ้างตามมาตรฐานฝีมือแรงงาน (ต่อ)

กลุ่มสาขาอาชีพ	ระดับ 1	ระดับ 2	ระดับ 3
5.2 ช่างก่ออิฐ	วันละไม่น้อยกว่า 345 บาท	วันละไม่น้อยกว่า 465 บาท	วันละไม่น้อยกว่า 585 บาท
5.3 ช่างฉาบปูน	วันละไม่น้อยกว่า 385 บาท	วันละไม่น้อยกว่า 495 บาท	วันละไม่น้อยกว่า 605 บาท
5.4 ช่างอะลูมิเนียมก่ออิฐฉาบปูน	วันละไม่น้อยกว่า 365 บาท	วันละไม่น้อยกว่า 475 บาท	วันละไม่น้อยกว่า 585 บาท
5.5 ช่างทาสี	วันละไม่น้อยกว่า 400 บาท	-	-
5.5 ช่างฉาบยิปซัม	วันละไม่น้อยกว่า 400 บาท	-	-
5.6 ช่างช่างหลังคากระเบื้องคอนกรีต	วันละไม่น้อยกว่า 400 บาท	วันละไม่น้อยกว่า 510 บาท	วันละไม่น้อยกว่า 620 บาท
6. กลุ่มสาขาอาชีพช่างอุตสาหกรรมศิลป์			
6.1 ช่างเย็บ	วันละไม่น้อยกว่า 320 บาท	วันละไม่น้อยกว่า 370 บาท	วันละไม่น้อยกว่า 500 บาท
6.2 ช่างเครื่องประดับ (ประดับอัญมณี)	วันละไม่น้อยกว่า 400 บาท	วันละไม่น้อยกว่า 550 บาท	วันละไม่น้อยกว่า 750 บาท
6.3 ช่างเครื่องเรือนไม้	วันละไม่น้อยกว่า 335 บาท	วันละไม่น้อยกว่า 385 บาท	วันละไม่น้อยกว่า 435 บาท
6.4 ช่างบุครุภัณฑ์	วันละไม่น้อยกว่า 320 บาท	วันละไม่น้อยกว่า 370 บาท	วันละไม่น้อยกว่า 420 บาท
6.5 ช่างสีเครื่องเรือน	วันละไม่เกิน 350 บาท	วันละไม่เกิน 450 บาท	-

ที่มา : สำนักงานคณะกรรมการค่าจ้าง

ตาราง 24 ดัชนีชี้วัดภาวะแรงงาน¹

ตัวชี้วัด	ไตรมาส 1/2555	ไตรมาส 2/2555	ไตรมาส 3/2555	ไตรมาส 4/2555	ไตรมาส 1/2556	ไตรมาส 2/2556	ไตรมาส 3/2556	ไตรมาส 4/2556	ไตรมาส 1/2557	ไตรมาส 2/2557	ไตรมาส 3/2557	ไตรมาส 4/2557	ไตรมาส 1/2558
อัตราการมีส่วนร่วมในกำลังแรงงาน (KLIM 1)	71.30	72.02	73.00	72.84	71.37	71.84	71.64	71.44	70.32	70.16	70.70	70.19	69.48
อัตราผู้ไม่อยู่ในกำลังแรงงาน (KLIM 13)	28.70	27.98	27.00	27.16	28.63	28.16	28.36	28.56	29.68	29.84	29.30	29.81	30.52
อัตราการมีงานทำต่อประชากร (KLIM 2)	69.97	70.86	72.51	72.37	70.25	70.79	71.00	70.80	69.14	69.01	69.99	69.58	68.27
อัตราการมีงานทำต่อประชากรที่ไม่มีการศึกษา	2.44	2.35	2.38	2.47	2.35	2.31	2.26	2.31	2.47	2.35	2.33	2.39	2.26
อัตราการมีงานทำต่อประชากรต่ำกว่าประถมศึกษา	17.74	18.04	18.66	18.22	17.07	17.14	15.97	15.87	15.04	15.12	15.73	15.13	14.43
อัตราการมีงานทำต่อประชากรประถมศึกษา	16.34	16.24	16.57	16.68	16.35	16.59	17.80	17.65	16.07	15.76	15.96	15.88	15.44
อัตราการมีงานทำต่อประชากรมัธยมศึกษาตอนต้น	10.93	11.24	12.02	11.94	11.41	11.81	11.80	11.77	10.97	11.06	11.30	11.13	10.78
อัตราการมีงานทำต่อประชากรมัธยมศึกษาตอนปลาย	10.14	10.50	10.48	10.39	10.34	10.35	10.59	10.56	10.35	10.44	10.56	10.75	10.75
อัตราการมีงานทำต่อประชากรอุดมศึกษา	12.15	12.19	12.10	12.38	12.45	12.33	12.18	12.26	13.78	13.70	13.60	13.85	14.04
อัตราการมีงานทำต่อประชากรระดับการศึกษาอื่นๆ	0.08	0.07	0.05	0.05	0.05	0.04	0.05	0.11	0.12	0.19	0.19	0.16	0.27
อัตราการมีงานทำต่อประชากรระดับการศึกษาไม่ทราบ	0.15	0.22	0.26	0.24	0.23	0.22	0.34	0.27	0.35	0.40	0.32	0.28	0.30
อัตราส่วนของผู้มีงานทำที่ได้รับค่าจ้างเงินเดือนต่อประชากร (KLIM 3.1)	49.73	46.52	43.91	45.28	48.93	46.41	43.95	44.76	51.87	50.64	48.53	49.71	53.28
อัตราส่วนของผู้ทำงานส่วนหัวต่อประชากร (KLIM 3.2)	31.12	31.80	31.99	31.34	31.15	31.69	33.37	32.81	31.13	31.58	32.27	31.99	31.10
อัตราส่วนของผู้ทำงานให้ครอบครัวโดยไม่ได้รับค่าจ้างต่อประชากร (KLIM 3.3)	18.90	21.43	23.98	23.29	19.63	21.70	22.58	22.33	16.84	17.63	19.08	18.15	15.44
อัตราส่วนของผู้มีงานทำที่เกิดจากการรวมกลุ่มต่อประชากร (KLIM 3.4)	0.25	0.25	0.13	0.09	0.28	0.19	0.10	0.10	0.15	0.15	0.12	0.14	0.17
อัตราการจ้างงานในภาคเกษตรกรรม (KLIM 4.1)	36.11	38.92	42.10	41.25	36.05	38.80	41.89	41.60	31.70	32.77	35.18	34.07	30.48

ตาราง 24 ดัชนีชี้วัดภาวะแรงงาน¹ (ต่อ)

ตัวชี้วัด	ไตรมาส 1/2555	ไตรมาส 2/2555	ไตรมาส 3/2555	ไตรมาส 4/2555	ไตรมาส 1/2556	ไตรมาส 2/2556	ไตรมาส 3/2556	ไตรมาส 4/2556	ไตรมาส 1/2557	ไตรมาส 2/2557	ไตรมาส 3/2557	ไตรมาส 4/2557	ไตรมาส 1/2558
	ไตรมาส 1/2555	ไตรมาส 2/2555	ไตรมาส 3/2555	ไตรมาส 4/2555	ไตรมาส 1/2556	ไตรมาส 2/2556	ไตรมาส 3/2556	ไตรมาส 4/2556	ไตรมาส 1/2557	ไตรมาส 2/2557	ไตรมาส 3/2557	ไตรมาส 4/2557	ไตรมาส 1/2558
อัตราการจ้างงานภาคอุตสาหกรรม (KILM 4.2)	14.68	14.16	13.35	13.25	14.65	13.86	13.84	13.54	17.00	16.78	16.47	16.92	17.30
อัตราการจ้างงานในภาคบริการ (KILM 4.3)	38.29	36.38	34.81	35.75	39.05	37.35	34.37	35.22	40.14	39.15	37.44	38.11	40.44
อัตราการจ้างงานในภาครัฐ	4.57	4.63	4.19	4.23	4.40	4.24	4.12	4.11	4.21	4.24	4.07	4.17	4.27
อัตราการจ้างงานในภาคอื่น ๆ	6.36	5.91	5.55	5.52	5.84	5.76	5.78	5.53	6.95	7.06	6.84	6.73	7.52
อัตราการจ้างงานแบบไม่เต็มเวลา (KILM 6)	21.13	17.53	15.83	15.76	20.77	16.70	16.11	16.24	20.84	15.11	13.46	14.56	23.11
อัตราการว่างงาน (KILM 9)	0.72	0.86	0.58	0.47	0.72	0.74	0.77	0.65	0.89	1.00	0.84	0.61	0.94
อัตราการว่างงานเพศชาย	0.79	0.58	0.62	0.51	0.82	0.73	0.78	0.69	0.92	0.99	0.85	0.75	0.97
อัตราการว่างงานเพศหญิง	0.63	0.56	0.53	0.43	0.59	0.75	0.76	0.59	0.85	1.02	0.83	0.46	0.91
อัตราการว่างงานกรุงเทพมหานคร	0.71	0.71	0.66	0.44	0.73	0.71	0.79	0.67	0.85	0.92	0.76	0.64	1.06
อัตราการว่างงานภาคกลาง	0.67	0.80	0.65	0.60	0.61	0.81	0.85	0.72	0.85	1.09	0.87	0.62	1.03
อัตราการว่างงานภาคเหนือ	0.67	0.89	0.56	0.35	0.42	0.54	0.67	0.63	0.68	0.84	0.74	0.59	0.81
อัตราการว่างงานภาคตะวันออกเฉียงเหนือ	0.85	0.89	0.47	0.44	0.85	0.70	0.60	0.56	0.99	0.91	0.67	0.41	0.78
อัตราการว่างงานภาคใต้	0.59	0.97	0.70	0.50	0.99	1.00	1.20	0.76	1.08	1.29	1.31	1.00	1.09
อัตราการว่างงานระยะยาว (KILM 11)	0.00	0.01	0.01	0.01	0.02	0.03	0.01	0.00	0.00	0.01	0.01	0.01	0.01
อัตราการว่างงานต่ำกว่าระดับ (KILM 12)	0.93	0.98	0.76	0.90	1.02	0.71	0.84	0.89	0.73	0.68	0.64	0.64	0.75
ผลิตภาพแรงงาน ณ ราคาคงที่ ปี 2531 (บาท/คน/ไตรมาส) (KILM 17)	32,140.87	30,943.84	30,106.75	32,614.05	33,421.71	31,584.59	31,301.02	33,239.70	33,887.98	32,644.35	32,045.76	34,723.20	N/A
ผลิตภาพแรงงานภาคเกษตร ณ ราคาคงที่ ปี 2531 (บาท/คน/ไตรมาส)	8,217.98	6,057.89	4,769.28	7,897.72	8,184.11	6,174.65	4,834.70	8,100.67	9,614.81	7,837.95	5,953.15	9,942.44	N/A
ผลิตภาพแรงงานภาคอุตสาหกรรม ณ ราคาคงที่ ปี 2531 (บาท/คน/ไตรมาส)	83,798.86	87,658.79	87,761.90	96,638.54	86,935.46	87,883.16	85,269.89	81,571.86	74,271.07	73,460.49	72,433.14	76,688.14	N/A
ผลิตภาพแรงงานภาคบริการ ณ ราคาคงที่ ปี 2531 (บาท/คน/ไตรมาส)	35,150.14	34,950.19	37,193.57	36,868.26	36,371.32	35,939.55	40,542.89	39,399.99	36,370.64	35,751.73	38,326.96	38,659.47	N/A
อัตราการมีงานทำของผู้สำเร็จการศึกษาระดับมัธยมศึกษา	32.33	64.61	62.03	0.00	77.86	64.00	61.85	53.67	24.11	48.42	101.62	44.12	26.51
อัตราขอรับการทดสอบมาตรฐานฝีมือแรงงาน	68.14	84.42	71.27	75.09	75.33	70.56	98.77	72.67	63.19	94.86	93.18	51.83	75.74
อัตราขอผู้สำเร็จการศึกษาระดับฝีมือแรงงาน	93.27	90.93	93.82	92.80	98.24	98.67	98.77	98.64	90.42	99.14	113.88	63.32	97.94
อัตราการจ้างงานในระบบประกันสังคม (มาตรา 33) ³	16.64	16.87	17.16	17.23	17.32	17.47	17.66	17.72	17.90	17.99	18.12	18.24	18.29
อัตราการเปลี่ยนแปลงของจำนวนผู้ประกันตนในระบบประกันสังคม (มาตรา 33)OoQ	-0.20	1.67	1.94	0.64	0.76	1.08	1.36	0.52	0.11	0.66	0.91	0.84	0.45

ตาราง 24 ดัชนีชี้วัดภาวะแรงงาน¹ (ต่อ)

ตัวชี้วัด	ไตรมาส 1/2555	ไตรมาส 2/2555	ไตรมาส 3/2555	ไตรมาส 4/2555	ไตรมาส 1/2556	ไตรมาส 2/2556	ไตรมาส 3/2556	ไตรมาส 4/2556	ไตรมาส 1/2557	ไตรมาส 2/2557	ไตรมาส 3/2557	ไตรมาส 4/2557	ไตรมาส 1/2558
อัตราการเปลี่ยนแปลงของจำนวนผู้ประกันตนในระบบประกันสังคม (มาตรา 33)YoY	0.21	1.92	2.39	4.10	5.10	4.49	3.90	3.77	3.10	2.66	2.21	2.54	2.89
อัตราการบรรจรงานต่อตำแหน่งงานว่าง	72.03	92.85	116.59	92.07	63.09	87.18	125.12	66.30	67.60	94.88	101.59	85.69	86.30
อัตราการบรรจรงานต่อผู้สมัครงาน	55.85	76.66	137.04	88.03	52.62	53.35	83.15	61.00	61.81	66.65	114.03	82.99	75.87
อัตราผู้สมัครงานต่อตำแหน่งงานว่าง	128.98	121.12	85.07	104.59	119.90	163.40	150.48	108.69	109.36	142.36	89.09	103.25	113.75
อัตราการจ้างแรงงานคงตัวต่อจำนวนผู้จ้างทั้งหมด ³	2.98	1.48	2.26	2.86	2.92	2.94	3.57	3.03	3.95	4.13	3.77	7.51	7.73
อัตราการจ้างแรงงานคงตัวต่อจำนวนผู้จ้างทั้งหมด ³ (พม่า ลาว กัมพูชา) ต่อจำนวนผู้จ้างทั้งหมด ³	0.29	0.27	0.30	0.31	0.29	0.29	0.31	0.34	0.34	0.33	0.34	0.36	0.37
อัตราการจ้างแรงงานคงตัว 3 สัปดาห์ (พม่า ลาว กัมพูชา) ต่อจำนวนผู้จ้างทั้งหมด ³	2.31	1.21	1.92	2.51	2.57	2.59	3.20	2.61	3.55	3.73	3.37	7.09	7.28
อัตราแรงงานที่เป็นผู้ประกันตน	28.12	28.51	29.10	29.59	30.85	31.01	31.44	31.81	33.33	33.71	33.76	35.61	36.57
อัตราแรงงานในนอกระบบกองทุนเงินทดแทน	21.58	21.62	21.51	21.66	24.66	24.67	24.88	25.02	25.95	26.06	25.89	26.21	26.79
อัตราการใช้จ่ายสิทธิประโยชน์จากกองทุนประกันสังคมต่อจำนวนผู้ประกันตนทั้งหมด	20.85	21.15	20.25	20.19	18.41	17.14	16.98	17.22	16.79	17.08	16.57	17.14	15.63
อัตราการปฏิบัติไม่ถูกต้องตามกฎหมายคุ้มครองแรงงาน	3.65	1.95	0.73	4.58	0.95	3.71	0.67	3.50	1.85	2.85	0.51	6.98	1.13
อัตราการปฏิบัติไม่ถูกต้องตามกฎหมายคุ้มครองแรงงานของสถานประกอบการกิจการจำแนกตามเรื่องที่ไม่ถูกต้อง													
วันทำงาน	0.02	0.00	0.01	0.00	0.00	0.00	0.00	0.03	0.00	0.00	0.00	0.02	0.02
เวลาทำงาน	0.15	0.01	0.01	0.00	0.02	0.03	0.03	0.13	0.02	0.02	0.03	0.12	0.03
เวลาพัก	0.01	0.00	0.01	0.00	0.00	0.00	0.00	0.02	0.00	0.00	0.00	0.02	0.01
เงินประกันการทำงาน	0.09	0.04	0.01	0.07	0.02	0.02	0.03	0.08	0.03	0.08	0.01	0.27	0.05
วันหยุด	1.24	0.28	0.23	0.79	0.15	0.21	0.11	0.63	0.13	0.51	0.17	1.72	0.38
สิทธิการลา	1.73	0.14	0.11	0.64	0.13	0.09	0.04	0.22	0.04	0.10	0.03	0.35	0.02
สวัสดิการ (คณะกรรมการสวัสดิการ)	0.35	0.16	0.09	0.60	0.20	0.62	0.27	1.05	0.20	0.45	0.57	1.59	1.44

ตาราง 24 ดัชนีชี้วัดภาวะแรงงาน¹ (ต่อ)

ตัวชี้วัด	ไตรมาส 1/2555	ไตรมาส 2/2555	ไตรมาส 3/2555	ไตรมาส 4/2555	ไตรมาส 1/2556	ไตรมาส 2/2556	ไตรมาส 3/2556	ไตรมาส 4/2556	ไตรมาส 1/2557	ไตรมาส 2/2557	ไตรมาส 3/2557	ไตรมาส 4/2557	ไตรมาส 1/2558
การจ่ายค่าจ้าง	1.20	0.23	0.16	0.59	0.10	0.16	0.08	0.30	0.12	0.34	0.17	0.98	0.22
ค่าล่วงเวลาและค่าทำงาน	2.39	0.23	0.22	0.52	0.10	0.18	0.10	0.21	0.21	0.28	0.22	0.58	0.25
ค่าจ้างขั้นต่ำ	0.57	0.89	0.30	2.14	0.34	2.50	0.23	1.35	1.25	1.06	0.22	1.52	0.27
ข้อบังคับ	2.56	1.40	0.37	2.87	0.46	1.71	0.30	2.35	0.82	2.41	0.15	5.85	0.99
ทะเบียน	0.63	0.44	0.18	1.50	0.12	0.59	0.12	0.67	0.22	0.80	0.03	1.68	0.62
สถานที่จ่ายค่าจ้าง	0.01	0.01	0.00	0.00	0.00	0.00	0.00	0.00	0.00	0.02	0.01	0.00	0.00
ระยะเวลาการจ่ายค่าจ้าง	0.03	0.03	0.01	0.07	0.02	0.05	0.02	0.03	0.01	0.03	0.04	0.20	0.05
อัตราการปฏิบัติไม่ถูกต้องตามกฎหมายคุ้มครองแรงงานของสถานประกอบการปฏิบัติงานขนาดสถานประกอบการ													
1 – 4 คน	0.58	1.23	0.64	1.93	0.40	2.68	0.36	2.03	1.21	2.56	0.18	2.98	0.69
5 – 9 คน	1.43	1.41	0.43	1.26	0.49	2.77	0.48	2.04	1.46	0.14	0.34	4.00	1.13
10 – 19 คน	6.39	2.49	1.08	7.22	1.52	5.06	1.42	5.34	2.19	0.52	0.59	9.54	1.78
20 – 49 คน	4.64	1.97	0.72	10.14	1.29	4.32	1.00	4.49	2.57	5.02	1.15	10.43	1.77
50 – 99 คน	3.64	2.58	1.60	7.67	1.93	5.15	1.04	8.17	3.17	5.49	1.50	14.16	3.33
100 – 199 คน (เริ่มไตรมาส 3/53)	2.93	2.54	0.77	6.31	1.30	4.20	1.28	5.84	2.64	5.61	1.08	10.80	1.79
200 – 499 คน (เริ่มไตรมาส 3/53)	3.31	3.01	1.47	7.14	1.29	3.83	0.51	6.10	2.60	1.86	2.29	9.94	1.88
500 – 999 คน	5.11	0.00	2.15	8.16	0.00	1.22	0.83	1.96	1.16	8.89	0.00	8.51	1.11
1,000 คนขึ้นไป	0.00	1.79	0.00	0.00	1.72	0.00	0.00	6.25	0.00	25.00	0.00	0.00	2.13
อัตราการปฏิบัติไม่ถูกต้องเรื่องความปลอดภัยในการทำงาน	6.43	12.54	2.79	16.30	3.02	19.46	2.87	19.31	5.23	14.90	3.60	20.36	4.18
อัตราการปฏิบัติไม่ถูกต้องเรื่องความปลอดภัยในการทำงานจำนวนตามขนาดสถานประกอบการ													
1 – 4 คน	5.05	2.72	0.96	4.57	0.83	5.45	0.67	5.67	2.01	4.63	1.33	6.71	1.67
5 – 9 คน	3.62	4.83	1.73	7.01	1.70	8.07	1.22	10.60	1.86	6.85	2.31	9.20	1.63
10 – 19 คน	5.65	5.82	2.11	10.68	1.82	13.17	2.27	15.28	4.28	13.64	1.70	19.51	3.44

ตาราง 24 ดัชนีชี้วัดภาวะแรงงาน¹ (ต่อ)

ตัวชี้วัด	ไตรมาส 1/2555	ไตรมาส 2/2555	ไตรมาส 3/2555	ไตรมาส 4/2555	ไตรมาส 1/2556	ไตรมาส 2/2556	ไตรมาส 3/2556	ไตรมาส 4/2556	ไตรมาส 1/2557	ไตรมาส 2/2557	ไตรมาส 3/2557	ไตรมาส 4/2557	ไตรมาส 1/2558
20 – 49 คน	8.18	10.21	3.52	16.19	2.90	17.25	2.73	24.55	7.95	17.62	6.58	24.75	5.86
50 – 99 คน	7.56	18.60	4.21	25.19	5.42	33.13	4.33	28.37	8.96	27.18	4.65	30.10	8.03
100 – 199 คน (เริ่มไตรมาส 3/53)	6.82	27.34	3.44	26.92	6.46	35.39	6.16	27.72	6.59	21.32	5.73	30.30	7.55
200 – 499 คน (เริ่มไตรมาส 3/53)	8.09	42.48	5.77	28.00	7.50	37.72	8.59	22.32	6.14	23.81	10.00	18.87	5.68
500 – 999 คน	10.77	38.16	3.73	35.35	5.93	41.67	5.93	25.76	10.00	52.17	2.70	30.30	1.79
1,000 คนขึ้นไป	6.94	47.50	2.63	46.03	5.88	32.26	8.57	19.35	25.00	37.50	7.14	17.65	7.41
อัตราการปฏิวัติแรงงานตามความปลอดภัยจำแนกตามประเภทอุตสาหกรรม													
เกษตรกรรม การล่าสัตว์ และการป่าไม้	12.12	5.88	1.63	13.33	0.00	10.20	2.67	14.29	1.18	7.81	0.00	4.88	2.08
การประมง	3.13	7.14	0.00	5.26	0.00	10.00	0.00	11.11	0.00	10.00	0.00	0.00	0.00
การทำเหมืองแร่และเหมืองหิน	4.00	7.55	2.92	25.00	1.52	23.81	0.00	17.95	11.76	13.73	3.03	23.53	1.75
การผลิต	8.09	24.58	4.33	28.37	5.44	33.77	4.81	31.65	8.24	25.80	5.96	31.79	7.30
การไฟฟ้า ก๊าซ และการประปา	10.00	4.00	3.74	8.11	4.65	19.05	2.22	20.59	2.38	7.41	10.71	16.00	5.63
การก่อสร้าง	8.24	9.39	2.56	14.57	2.29	17.21	3.46	16.95	9.23	19.74	4.44	26.03	5.92
การขายส่ง การขายปลีก การซ่อมแซมยานยนต์ จักรยานยนต์ ของใช้ส่วนบุคคล และของใช้ในครัวเรือน	4.67	5.62	1.58	8.21	1.78	10.07	1.51	9.67	2.63	8.41	2.05	13.41	2.24
โรงแรมและภัตตาคาร	4.63	3.42	2.13	4.17	1.10	15.09	1.84	17.25	0.59	9.12	1.74	11.56	0.95
การขนส่ง สถานที่เก็บสินค้าและการคมนาคม	7.78	7.87	2.26	13.84	1.56	20.00	2.19	17.27	6.96	14.19	0.00	16.36	2.91
การเป็นสื่อกลางทางการเงิน	3.73	4.84	1.75	3.42	1.18	1.02	0.68	2.33	0.00	1.72	0.00	0.00	0.85
กิจการด้านอสังหาริมทรัพย์ การให้เช่า และบริการทางธุรกิจ	5.39	7.00	1.99	9.84	0.99	7.44	1.30	12.50	6.93	7.34	2.10	8.03	2.30
การศึกษา	0.00	0.00	0.00	0.00	0.00	25.00	0.00	0.00	0.00	0.00	0.00	1.00	2.00
งานด้านสุขภาพและงานสังคมสงเคราะห์	10.53	11.11	2.94	18.75	2.33	12.90	0.00	14.29	3.33	12.50	4.76	12.50	3.13
กิจกรรมด้านบริการชุมชน สังคม และบริการส่วนบุคคลอื่น ๆ	7.35	5.41	0.99	5.75	1.54	8.33	1.35	7.69	2.90	6.15	0.00	9.09	2.78

ตาราง 24 ดัชนีชี้วัดภาวะแรงงาน¹ (ต่อ)

ตัวชี้วัด	ไตรมาส 1/2555	ไตรมาส 2/2555	ไตรมาส 3/2555	ไตรมาส 4/2555	ไตรมาส 1/2556	ไตรมาส 2/2556	ไตรมาส 3/2556	ไตรมาส 4/2556	ไตรมาส 1/2557	ไตรมาส 2/2557	ไตรมาส 3/2557	ไตรมาส 4/2557	ไตรมาส 1/2558
ลูกจ้างในครัวเรือนส่วนบุคคล	0.00	0.00	0.00	0.00	0.00	0.00	0.00	0.00	0.00	0.00	0.00	0.00	100.00
อัตราสภาพแรงงานต่อจำนวนสถานประกอบการ 100,000 แห่ง	403.10	403.81	399.48	403.52	396.70	393.29	401.92	407.79	414.99	420.96	424.41	425.11	431.62
อัตราสหพันธ์แรงงานต่อสภาพแรงงานทั้งหมด	1.46	1.45	1.43	1.49	1.48	1.48	1.53	1.51	1.49	1.48	1.47	1.47	1.46
อัตราการเป็นสมาชิกสหภาพแรงงานต่อจำนวนลูกจ้างทั้งหมด	7.57	7.03	7.64	7.57	7.43	7.59	7.54	7.53	7.49	7.51	7.61	7.48	7.51
อัตราสมาคมแรงงานต่อจำนวนสถานประกอบการ 100,000 แห่ง	101.58	101.03	99.37	98.38	96.25	95.76	97.41	97.89	98.27	99.02	97.72	97.40	98.75
อัตราสหพันธ์นายจ้างต่อสมาคมฯทั้งหมด	0.58	0.58	0.57	0.58	0.58	0.58	0.57	0.57	0.57	0.57	0.58	0.58	0.58
อัตราการเกิดปัญหาแรงงานสัมพันธ์ต่อจำนวนสถานประกอบการ 100,000 แห่ง	13.21	14.31	8.57	9.15	8.37	5.55	9.49	13.98	13.48	8.20	12.22	23.00	8.59
อัตราการเกิดข้อพิพาทต่อจำนวนสถานประกอบการ 100,000 แห่ง	2.35	1.75	2.00	7.44	2.51	1.39	2.79	5.31	3.65	0.85	2.56	12.49	3.43
อัตราการเกิดข้อขัดแย้งต่อจำนวนสถานประกอบการ 100,000 แห่ง	10.86	12.56	6.57	1.72	5.86	4.16	6.70	8.67	9.83	7.36	9.66	10.51	5.15
อัตราการยุติข้อเรียกร้องโดยระบบพิพาส	87.50	72.73	91.30	93.13	73.08	60.00	77.78	80.95	35.85	54.55	71.05	79.27	44.62
อัตราการเกิดข้อเรียกร้องต่อสถานประกอบการ 100,000 แห่ง	4.70	6.42	6.57	37.46	7.25	4.16	7.54	35.24	14.88	6.22	10.79	46.57	18.60
อัตราการส่งเสริมการจัดสวัสดิการแรงงานนอกเหนือกฎหมายกำหนด	1.23	0.73	0.94	1.83	3.05	1.79	1.76	2.24	3.53	2.28	1.09	2.55	4.17
อัตราลูกจ้างที่ได้รับประโยชน์จากการส่งเสริมการจัดสวัสดิการแรงงานนอกเหนือกฎหมายกำหนด	5.15	2.56	4.82	9.35	18.57	8.27	12.05	10.73	14.49	7.44	4.17	10.02	17.24

หมายเหตุ : 1. ประมวลข้อมูลโดยศูนย์ข้อมูลเศรษฐกิจแรงงาน สำนักงานปลัดกระทรวงแรงงาน

2. จากข้อมูลสำรวจภาวะการทำงานต่อผู้ประกอบการไตรมาส 1 ปี 2558 เทียบกับไตรมาส 4 ปี 2557 (QoQ) และเทียบกับไตรมาส 1 ปี 2557 (YoY) มีความแตกต่างกันมาก เนื่องจากในปี 2556 สำนักงานสถิติแห่งชาติใช้ข้อมูลปีฐาน 2543 ในการคาดประมาณประชากร ส่วนปี 2557 ใช้ข้อมูลปีฐาน 2553 ในการคาดประมาณประชากร จึงส่งผลให้ตัวเลขแตกต่างกัน ประกอบกับโครงสร้างประชากรเปลี่ยนแปลงไป

3. ประมาณการไตรมาส 1 ปี 2558 เป็นการประมาณการเบื้องต้นโดยศูนย์ข้อมูลเศรษฐกิจแรงงาน สำนักงานปลัดกระทรวงแรงงาน

พิมพ์ที่ : ห้างหุ้นส่วนจำกัด บางกอกบัสส์

253,255,255/10-11 ถนนพระเนียง แขวงวัดโสมนัส เขตป้อมปราบฯ กรุงเทพฯ 10100

โทร. 0-2281-2055, 0-2281-5089, 0-2281-4874 โทรสาร 0-2281-0723 E-mail : bkb_1969@yahoo.com

คณะผู้จัดทำ

ที่ปรึกษา

ปลัดกระทรวงแรงงาน

รองปลัดกระทรวงแรงงาน

ผู้อำนวยการสำนักเศรษฐกิจการแรงงาน

ผู้จัดทำ

นางศิริลักษณ์	ฉกะนันท์	ผู้อำนวยการศูนย์ข้อมูลเศรษฐกิจการแรงงาน
นางสุจิตรา	พลฤทธิ์	นักวิชาการแรงงานชำนาญการ
นางสาวเยาวรัตน์	เอ๋นนู	นักวิชาการแรงงานชำนาญการ
นางสาวเสาวนีย์	ทวีสุข	นักวิชาการแรงงานปฏิบัติการ
นางสาวอัญชลี	กฤษณเศรษฐ์	นักวิชาการแรงงานปฏิบัติการ
นางสาวกมลวรรณ	อุยโต	นักวิชาการสถิติ
นายอนุภาพ	จีสันเทียะ	นักวิชาการแรงงาน
นายทัตพงศ์	ผลชีวิน	เจ้าหน้าที่บันทึกข้อมูล
นางสาวสุพัตรา	ศรสงวน	เจ้าหน้าที่บันทึกข้อมูล

ขอบคุณผู้ร่วมจัดทำทุกกรม / สำนักงานประกันสังคม ผู้อำนวยการสำนัก กลุ่มงาน และเจ้าหน้าที่ทุกหน่วยงานในสังกัดกระทรวงแรงงานรวมทั้งหน่วยงานอื่น ๆ ที่เกี่ยวข้องในการจัดทำสถานการณ์แรงงานของกระทรวงแรงงาน

- ท่านสามารถติดตามรายละเอียดเนื้อหาสถานการณ์และการเตือนภัยด้านแรงงานทุกฉบับได้ที่ www.mol.go.th เลือกนักวิชาการ
- ท่านสามารถดาวน์โหลดรายงานการเตือนภัยด้านแรงงานได้ที่ <http://warning.mol.go.th>
- หากท่านต้องการรับข้อมูลเป็นแผ่นซีดี หรือมีข้อสงสัย/ข้อเสนอแนะประการใด กรุณาติดต่อ ศูนย์ข้อมูลเศรษฐกิจการแรงงาน สำนักเศรษฐกิจการแรงงาน สำนักงานปลัดกระทรวงแรงงาน หมายเลข 02 232 1159 – 60 e-mail : informal@mol.go.th



อิสัยทัศน์กระทรวงแรงงาน

“แรงงานมีศักยภาพสูงเพื่อส่งเสริม
ขีดความสามารถในการแข่งขันทางเศรษฐกิจ
มีความมั่นคง และมีคุณภาพชีวิตที่ดี”

ค้นหารายงานสถานการณ์แรงงานย้อนหลัง
ได้ที่ www.mol.go.th เลือกนักวิชาการ