

# คำนำ

กระทรวงแรงงานได้จัดทำรายงานสถานการณ์และการเตือนภัยด้านแรงงานขึ้น โดยมีวัตถุประสงค์เพื่อนำเสนอข้อมูลด้านเศรษฐกิจแรงงาน ตัวชี้วัดภาวะแรงงาน และการเตือนภัยด้านแรงงาน เพื่อติดตามความเคลื่อนไหวของตลาดแรงงานอย่างต่อเนื่อง และทราบถึงแนวโน้มของตลาดแรงงานในด้านการจ้างงาน ว่างาน และเลิกจ้าง เพื่อมุ่งหวังเผยแพร่แก่หน่วยงานที่เกี่ยวข้องและผู้สนใจทั่วไป

รายงานสถานการณ์และการเตือนภัยด้านแรงงาน กำหนดจัดทำเป็นรายไตรมาส และประจำปี สำหรับรายงานฉบับนี้เป็นรายงานปี 2556 ซึ่งเป็นการรายงานข้อมูลในช่วงเดือนมกราคม – ธันวาคม 2556 โดยการวิเคราะห์สถานการณ์แรงงานจากดัชนีชี้วัดภาวะแรงงานซึ่งจำแนกเป็น 2 กลุ่ม คือ กลุ่มที่ 1 ดัชนีชี้วัดตลาดแรงงานที่สำคัญ (Key Indicators of the Labour Market : KILM 8<sup>th</sup> edition) ขององค์การแรงงานระหว่างประเทศ (International Labour Organization : ILO) และกลุ่มที่ 2 ดัชนีชี้วัดหลักด้านการบริหารแรงงานของกระทรวงแรงงาน (Key Indicators of the Performance of MOL) ซึ่งเป็นตัวชี้วัดที่วัดสะท้อนประสิทธิภาพการปฏิบัติงานของกระทรวงแรงงานตามวิสัยทัศน์ “แรงงานมีศักยภาพสูงเพื่อส่งเสริมขีดความสามารถในการแข่งขันทางเศรษฐกิจ มีความมั่นคง และมีคุณภาพชีวิตที่ดี” และเพิ่มเติมการนำเสนอรายงานการเตือนภัยด้านแรงงานอันแสดงถึงแนวโน้มของตลาดแรงงาน โดยนำลงเผยแพร่ผ่าน Website ของกระทรวงแรงงาน [www.mol.go.th](http://www.mol.go.th) เลื่อนนักวิชาการ

กระทรวงแรงงานได้รับความร่วมมือในการสนับสนุนข้อมูลจากหน่วยงานสังกัดกระทรวงแรงงาน ได้แก่ สำนักงานปลัดกระทรวงแรงงาน กรมการจัดหางาน กรมพัฒนาฝีมือแรงงาน กรมสวัสดิการและคุ้มครองแรงงาน และสำนักงานประกันสังคม และหน่วยงานภายนอก อาทิ สำนักงานสถิติแห่งชาติ สำนักงานคณะกรรมการพัฒนาการเศรษฐกิจและสังคมแห่งชาติ ธนาคารแห่งประเทศไทย ฯลฯ จึงขอขอบคุณทุกหน่วยงานที่เกี่ยวข้องมา ณ โอกาสนี้ กระทรวงแรงงานหวังเป็นอย่างยิ่งว่ารายงานสถานการณ์และการเตือนภัยด้านแรงงานฉบับนี้ จะเป็นประโยชน์ต่อหน่วยงาน และผู้สนใจทั่วไป และหากมีข้อคิดเห็นหรือข้อเสนอแนะประการใดได้โปรดแจ้งให้กระทรวงแรงงานทราบด้วย เพื่อพิจารณาดำเนินการปรับปรุงต่อไป

กระทรวงแรงงาน  
กุมภาพันธ์ 2558



# สารบัญ

	หน้า
บทสรุปผู้บริหาร	1
ภาวะเศรษฐกิจโดยรวม	6
ดัชนีชี้วัดตลาดแรงงานที่สำคัญ (Key Indicators of the Labour Market : KILM)	15
หมวดที่ 1 การจ้างงานและการว่างงาน	15
หมวดที่ 2 การพัฒนาศักยภาพแรงงาน	23
ดัชนีชี้วัดหลักด้านการบริหารแรงงานของกระทรวงแรงงาน (Key Indicators of the Performance of MOL : KIP-MOL)	25
หมวดที่ 1 ศักยภาพแรงงาน	25
หมวดที่ 2 โอกาสในการทำงาน	28
หมวดที่ 3 หลักประกันที่ดี	33
หมวดที่ 4 สภาพการจ้างที่เป็นธรรม	36
หมวดที่ 5 สภาพแวดล้อมและสภาพการทำงานมีความปลอดภัย	37
หมวดที่ 6 การแรงงานสัมพันธ์ที่ดี	39
หมวดที่ 7 การมีสวัสดิการที่เหมาะสม	44
รายงานการเตือนภัยด้านแรงงานปี 2557	46
ภาคผนวก	
- สารบัญตารางภาคผนวก	55

.....



# บทสรุปผู้บริหาร

## Executive Summary

- **ภาวะเศรษฐกิจโดยรวม**

**ภาวะเศรษฐกิจปี 2557** มีแนวโน้มขยายตัวอย่างค่อยเป็นค่อยไป แรงขับเคลื่อนหลักมาจากการส่งออกสินค้าและภาคการท่องเที่ยว รวมทั้งการเร่งเบิกจ่ายของภาครัฐในช่วงต้นปีงบประมาณ ส่งผลให้การผลิตภาคอุตสาหกรรมและภาคบริการฟื้นตัว ขณะที่การใช้จ่ายภาคเอกชนชะลอลงจากเล็กน้อยจากปีก่อนเนื่องจากธุรกิจยังระมัดระวังความชัดเจนในการฟื้นตัวของเศรษฐกิจและการลงทุนโครงสร้างพื้นฐานของภาครัฐ ประกอบกับการใช้จ่ายของครัวเรือนขยายตัวในอัตราต่ำเพราะมีข้อจำกัดด้านรายได้ในภาคเกษตรและหนี้ที่อยู่ในระดับสูง แม้ราคาน้ำมันที่ต่ำลงช่วยลดค่าครองชีพได้บ้าง ด้านเสถียรภาพเศรษฐกิจ อัตราการว่างงานอยู่ในระดับต่ำ อัตราเงินเฟ้อที่ลดลงและดุลบัญชีเดินสะพัดที่เกินดุลเป็นผลจากราคาน้ำมันในตลาดโลกที่ลดลงมาก ส่วนดุลเงินทุนเคลื่อนย้ายขาดดุลจากการออกไปลงทุนโดยตรงของนักลงทุนไทยและการขายหลักทรัพย์

- **สถานการณ์แรงงาน ปี 2557**

**โดยสรุป** ประชากรที่อยู่ในวัยทำงานหรืออายุ 15 ปีขึ้นไปจำนวน 54.84 ล้านคน เป็นกำลังแรงงานรวม 38.58 ล้านคน **ประชากรวัยทำงาน** ทุก ๆ 100 คน เป็นกำลังแรงงานรวม 70 - 71 คน จำแนกเป็นผู้มีงานทำ 69 - 70 คน ในจำนวนนี้เป็นแรงงานในระบบประกันสังคม (ผู้ประกันตนมาตรา 33) 18 - 19 คน มีงานทำนอกระบบประกันสังคม 51 - 52 คน เป็นผู้ว่างงาน 0 - 1 คน เป็นผู้ทำงานไม่เต็มเวลา (Part-time Worker) คือทำงานต่ำกว่า 35 ชั่วโมงต่อสัปดาห์ (ส่วนใหญ่เป็นงานภาคบริการ) 15 - 16 คน และเป็นผู้ทำงานต่ำกว่าระดับด้านเวลาทำงาน (Time-related underemployment) คือมีชั่วโมงการทำงานน้อยกว่า 35 ชั่วโมงต่อสัปดาห์และต้องการทำงาน 0 - 1 คน

**ประชากรวัยทำงาน** ทุก ๆ 100 คน ส่วนที่เหลืออีก 29 - 30 คน เป็นผู้ทำงานบ้าน เรียนหนังสือ เด็ก คนชรา และคนที่ไม่สามารถทำงานได้

นอกจากนี้ จำนวน**คนว่างงาน**ทุก ๆ 100 คน เป็นคนที่จบระดับอุดมศึกษา 35 - 36 คน รองลงมาคือชั้นมัธยมศึกษาตอนต้น 22 - 23 คน มัธยมศึกษาตอนปลาย 18 - 19 คน ประถมศึกษา 16 - 17 คน ต่ำกว่าประถมศึกษาและไม่มีการศึกษา 6 - 7 คน ไม่ระบุ และอื่น ๆ 0 - 1 คน และในจำนวน**ผู้มีงานทำ**ทุก 100 คน เป็นแรงงานต่างด้าว 7 - 8 คน



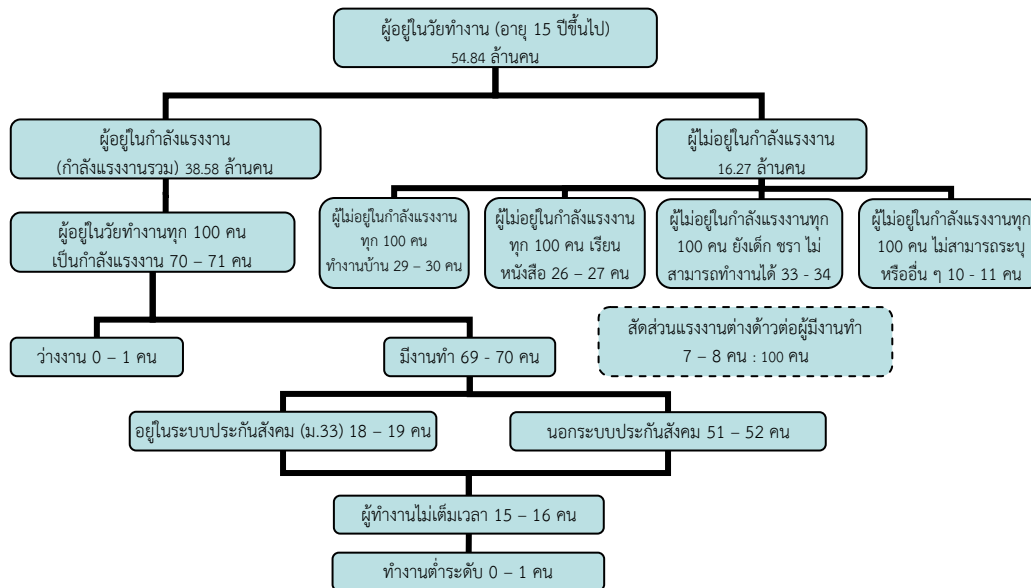

การวิเคราะห์สัญญาณเตือนภัยจากดัชนีชี้นำทางเศรษฐกิจการแรงงานในปี 2557 อยู่ในภาวะปกติ ดัชนีผสมส่งสัญญาณเตือนภัยในเกณฑ์ปกติทั้งหมด 4 ไตรมาส แม้ว่าไตรมาสที่ 1 ดัชนีที่ส่งสัญญาณเตือนภัย 4 ดัชนี ได้แก่ การใช้กระแสไฟฟ้า ดัชนีอุปโภคบริโภคภาคเอกชน มูลค่าการจำหน่ายรถยนต์ และดัชนีความเชื่อมั่นทางธุรกิจ ไตรมาสที่ 2 มีดัชนีที่ส่งสัญญาณเตือนภัย 2 ดัชนี ได้แก่ มูลค่าการจำหน่ายรถยนต์ และดัชนีความเชื่อมั่นทางธุรกิจ ไตรมาสที่ 3 มีดัชนีที่ส่งสัญญาณเตือนภัย 3 ดัชนี ได้แก่ ดัชนีอุปโภคบริโภคภาคเอกชน มูลค่าการจำหน่ายรถยนต์ และมูลค่าการส่งออก

**กำลังแรงงาน** ในปี 2557 นี้ประเทศไทยมีประชากรที่อยู่ในวัยทำงานหรืออายุ 15 ปีขึ้นไป 54.84 ล้านคน ชะลอลดจากปีที่แล้วเพียงร้อยละ -0.33 เป็นผู้อยู่ในกำลังแรงงาน 38.58 ล้านคน คิดเป็นร้อยละ 70.35 ของประชากรวัยแรงงานทั้งหมด ชะลอลดจากปีที่แล้วซึ่งอยู่ที่ร้อยละ 71.57 แบ่งเป็น ผู้มีงานทำ 38.08 ล้านคน ผู้ว่างงาน 0.32 ล้านคน และผู้รอฤดูกาล 0.18 ล้านคน

**การมีงานทำ** อัตราการมีส่วนร่วมในกำลังแรงงาน (KILM 1) อยู่ที่ร้อยละ 70.34 ชะลอลดร้อยละ -1.73 ทำให้อัตราผู้ไม่อยู่ในกำลังแรงงาน (KILM 13) ซึ่งเป็นดัชนีส่วนต่างของ KILM 1 อยู่ที่ร้อยละ 29.66 อัตราการมีงานทำต่อประชากรหรืออัตราการจ้างงานของประชากรในวัยทำงาน (KILM 2) อยู่ที่ร้อยละ 69.43 แสดงว่าประชากรวัยทำงาน 100 คน มีประมาณ 69-70 คนที่มีงานทำ และอีก 0-1 คนกำลังหางานทำ แสดงให้เห็นว่าระบบเศรษฐกิจของไทยโดยรวมมีอุปทานแรงงานส่วนเกินอยู่ร้อยละ 0.91 (คิดจาก KILM 1-KILM 2) ของประชากรในวัยทำงาน ขยายตัวจากปีที่ผ่านมามีอุปทานแรงงานส่วนเกินอยู่ร้อยละ 0.87 สำหรับการมีงานทำตามสถานภาพการทำงานพบว่า กลุ่มผู้ที่ได้รับค่าจ้าง/เงินเดือนเป็นกลุ่มที่มีอัตราส่วนของการมีงานทำต่อประชากร (KILM 3) สูงสุด ร้อยละ 50.18 รองลงมาเป็นกลุ่มผู้ทำงานส่วนตัวร้อยละ 31.74 และเป็นผู้ทำงานให้ครอบครัวโดยไม่ได้รับค่าจ้างร้อยละ 17.93



**การจ้างงาน** อัตราส่วนของผู้มีงานทำหรืออัตราการจ้างงานจำแนกตามภาคอุตสาหกรรม (KILM 4) การจ้างงานสูงสุดในตลาดแรงงานในปี 2557 นี้เป็นภาคบริการอยู่ที่ร้อยละ 38.70 ขยายตัวจากปีที่แล้วซึ่งอยู่ที่ร้อยละ 36.49 ในทำนองเดียวกันเมื่ออัตราการจ้างงานในภาคบริการขยายตัว อัตราการจ้างงานภาคเกษตรจะชะลอตัวเนื่องจากการเคลื่อนย้ายแรงงานไปสู่ภาคอุตสาหกรรมและบริการ มาอยู่ที่ร้อยละ 66.56 ขยายตัวจากปีที่แล้ว ซึ่งอยู่ที่ร้อยละ 60.40 โดยอัตราการจ้างงานในภาคอุตสาหกรรมการผลิตอยู่ที่ร้อยละ 16.79 ขยายตัวจากปีที่แล้วซึ่งอยู่ที่ร้อยละ 13.97 และภาคบริการอยู่ที่ร้อยละ 38.70 ขยายตัวจากปีที่แล้ว ซึ่งอยู่ที่ร้อยละ 36.49 ประเภทอุตสาหกรรมที่มีการจ้างงานนอกภาคเกษตรมากที่สุด 5 อันดับ คือ การขายส่ง ขายปลีก การซ่อมแซมยานยนต์ รถจักรยานยนต์ ของใช้ส่วนบุคคลฯ การผลิต การก่อสร้าง โรงแรมและภัตตาคาร และการบริหารราชการ และการป้องกันประเทศ รวมทั้งการประกันสังคมภาคบังคับ ตามลำดับ

**สำหรับสถานการณ์การจ้างงานที่เป็นผู้ประกันตน ปี 2557** จำนวนผู้ประกันตนมาตรา 33 มีจำนวน 10,029,777 คน ขยายตัวจากปี 2556 ที่มี 9,781,101 คน คิดเป็นร้อยละ 2.57 สำหรับผู้ประกันตนมาตรา 40 มีจำนวนทั้งสิ้น 2,471,116 คน ขยายตัวจากปีที่แล้วที่มี 1,578,088 คน คิดเป็นร้อยละ 56.59 เนื่องจากการเปิดให้ผู้มีอายุ 60 ปีขึ้นไปสมัครเป็นผู้ประกันตนมาตรา 40 ตั้งแต่วันที่ 9 ธันวาคม 2556 – 8 ธันวาคม 2557 ที่ผ่านมา และสามารถส่งเงินสมทบย้อนหลังถึงเดือน พฤษภาคม 2555 ส่งผลให้มีผู้สนใจสมัครเป็นผู้ประกันตนเป็นจำนวนมาก

**การว่างงาน** อัตราการว่างงาน (KILM 9) ในปีนี้อยู่ที่ร้อยละ 0.84 เพิ่มจากปีที่แล้วซึ่งอยู่ที่ร้อยละ 0.72 โดยผู้ชายจะว่างงานมากกว่าผู้หญิงเล็กน้อยเพียงร้อยละ 0.09 และระดับการศึกษาที่มีการว่างงานสูงสุด คือ ระดับอุดมศึกษาว่างงานร้อยละ 35.16 ลดลงจากปีที่แล้วซึ่งอยู่ที่ร้อยละ 38.48 และกลุ่มที่มีอัตราการว่างงานต่ำที่สุดยังคงเป็นกลุ่มแรงงานที่มีการศึกษาไม่เกินระดับประถมศึกษาที่มีอัตราการว่างงานรวมกันเพียงร้อยละ 6.91 ของผู้ว่างงานทั้งหมด เพิ่มขึ้นจากจากปีที่แล้วซึ่งอยู่ที่ร้อยละ 6.18 อัตราการจ้างงานแบบไม่เต็มเวลาอยู่ที่ร้อยละ 15.98 ชะลอตัวจากปีที่แล้วอยู่ที่ร้อยละ 17.44 อัตราการทำงานต่ำกว่าระดับอยู่ที่ร้อยละ 0.67 ชะลอตัวจากปีที่แล้วเล็กน้อยอยู่ที่ร้อยละ 0.86

**การใช้แรงงานต่างด้าว** ก็เป็นอีกดัชนีหนึ่งที่สะท้อนภาวะแรงงานของตลาดแรงงานในประเทศไทย ซึ่งสามารถแบ่งได้เป็น 2 กลุ่มใหญ่ ได้แก่ กลุ่มที่ 1 แรงงานต่างด้าวที่เข้าเมืองถูกกฎหมาย กลุ่มนี้ รวมทั้งแรงงานต่างด้าวที่ได้รับอนุญาตทำงานตาม MOU และแรงงานต่างด้าวที่ผ่านการพิสูจน์สัญชาติพม่า ลาว กัมพูชาแล้ว ณ สิ้นปี 2557 กลุ่มนี้มีจำนวนทั้งสิ้น 1,316,842 คน เพิ่มขึ้นจากปีที่แล้วถึงร้อยละ 14.85 กลุ่มที่ 2 แรงงานต่างด้าวที่เข้าเมืองผิดกฎหมายที่ได้รับอนุญาตทำงานตามมติ ครม. (มาตรา 13) ซึ่ง ณ สิ้นปี 2557 มีข้อมูลเฉพาะชนกลุ่มน้อยเท่านั้น มีจำนวนทั้งสิ้น 22,992 คน เนื่องจากข้อมูลแรงงานต่างด้าวตามมติครม. 3 สัญชาติ หลังวันที่ 14 ธันวาคม 2555



เป็นไปตามมาตรการดำเนินการโดยให้มีการส่งกลับออกนอกราชอาณาจักร เนื่องจากสิ้นสุดการผ่อนผันให้อยู่ในราชอาณาจักร นอกจากนี้ สรุปรยอดการจดทะเบียนแรงงานต่างด้าวสัญชาติเมียนมา กัมพูชา ลาว ตามประกาศ ศสช. ณ ศูนย์บริการจดทะเบียนแรงงานต่างด้าว (One Stop Service : OSS) ทั่วประเทศ ตั้งแต่วันที่ 26 มิถุนายน – 31 ตุลาคม 2557 ทั้งสิ้น 1,533,675 คน ส่งผลให้เมื่อพิจารณาเฉพาะสำหรับแรงงานต่างด้าวสัญชาติพม่า ลาว กัมพูชา มีจำนวนรวมทั้งสิ้น 2,711,304 คน ขยายตัวจากปีที่แล้วถึงร้อยละ 165.51 แรงงานต่างด้าวเหล่านี้ถูกนำมาใช้ทดแทนแรงงานในประเทศที่มีระดับการศึกษาประถมศึกษาหรือต่ำกว่า ซึ่งประเทศไทยกำลังขาดแคลนแรงงานระดับนี้อย่างต่อเนื่อง

**ศักยภาพแรงงาน** มีอัตราการมีงานทำของผู้สำเร็จการฝึกเตรียมเข้าทำงานร้อยละ 74.12 เพิ่มขึ้นจากปีที่แล้วซึ่งอยู่ที่ร้อยละ 67.87 อัตราของการผ่านการทดสอบมาตรฐานฝีมือแรงงานอยู่ที่ร้อยละ 71.37 ลดลงจากปีที่แล้วซึ่งอยู่ที่ร้อยละ 73.49 และอัตราของผู้สำเร็จการฝึกยกระดับฝีมือแรงงานอยู่ที่ร้อยละ 93.40 ลดลงจากปีที่แล้วซึ่งอยู่ที่ร้อยละ 98.65

**หลักประกันการทำงาน** เมื่อวิเคราะห์ถึงผู้มีงานทำมีหลักประกันการทำงานมาน้อยเพียงใด พบว่าอัตราแรงงานที่เป็นผู้ประกันตนของกองทุนประกันสังคมต่อผู้มีงานทำ อยู่ที่ร้อยละ 35.78 ขยายตัวจากปีที่แล้วซึ่งอยู่ที่ร้อยละ 31.81 และอัตราแรงงานในข่ายกองทุนเงินทดแทนต่อผู้มีงานทำอยู่ที่ร้อยละ 26.34 ขยายตัวจากปีที่แล้วซึ่งอยู่ที่ร้อยละ 25.02 แรงงานที่เป็นผู้ประกันตนได้มีการใช้สิทธิประโยชน์จากกองทุนประกันสังคมไม่สูงนัก มีอัตราการใช้สิทธิประโยชน์ต่อจำนวนผู้ประกันตนทั้งหมดร้อยละ 32.79 ลดลงจากปีที่แล้วซึ่งอยู่ที่ร้อยละ 34.15

**สภาพการจ้าง** มีอัตราการไม่ปฏิบัติตามกฎหมายคุ้มครองแรงงานอยู่ที่ร้อยละ 1.26 เพิ่มขึ้นจากปีที่แล้วซึ่งอยู่ที่ร้อยละ 0.94 ซึ่งสภาพการจ้างที่ไม่เป็นธรรมกับแรงงานมากที่สุด 5 เรื่อง คือ ทำข้อบังคับการทำงาน สวัสดิการ (คณะกรรมการฯ) วันหยุด ทะเบียน และค่าจ้างขั้นต่ำเท่ากัน ซึ่งสถานประกอบกิจการที่มีอัตราการไม่ปฏิบัติตามกฎหมายคุ้มครองแรงงานสูงที่สุด 5 อันดับแรก ได้แก่ สถานประกอบกิจการขนาด 50 - 99 คน, ขนาด 200 - 499 คน, ขนาด 100 - 199 คน, ขนาด 500 - 999 คน, และขนาด 20 - 49 คน

**สภาพแวดล้อมและสภาพการทำงานที่มีความปลอดภัย** มีอัตราการไม่ปฏิบัติตามกฎหมายความปลอดภัยในการทำงาน อยู่ที่ร้อยละ 5.33 ขยายตัวจากปีที่แล้วซึ่งอยู่ที่ร้อยละ 5.24 ซึ่งสถานประกอบกิจการที่มีอัตราการไม่ปฏิบัติตามกฎหมายความปลอดภัยในการทำงาน สูงที่สุด 5 อันดับแรกเป็นสถานประกอบกิจการขนาด 1,000 คนขึ้นไป รองลงมาได้แก่ขนาด 500 - 999 คน, ขนาด 100 - 199 คน, ขนาด 50 - 99 คน, และขนาด 20 - 49 คน อุตสาหกรรมที่มีอัตราการไม่ปฏิบัติตามกฎหมายความปลอดภัยในการทำงานสูงสุด 5 อันดับ คือ อุตสาหกรรมการผลิต, การก่อสร้าง, การไฟฟ้า ก๊าซ และการประปา, การทำเหมืองแร่ และเหมืองหิน, และงานด้านสุขภาพ และสังคมสงเคราะห์ ตามลำดับ



**การแรงงานสัมพันธ์** มีอัตราการสภาพแรงงานต่อสถานประกอบกิจการ 100,000 แห่ง อยู่ที่ 425.11 ขยายตัวจากปีที่แล้วซึ่งอยู่ที่อัตรา 407.79 ตามลำดับ ขณะที่อัตราการเป็นสมาชิกสหภาพแรงงานก็มีสัดส่วนต่อลูกจ้างทั้งหมดลดลงจากร้อยละ 7.53 ในปีที่แล้ว เป็นร้อยละ 7.48 ในปีนี้ ในด้านนายจ้างมีอัตราสมาคมนายจ้างต่อสถานประกอบกิจการ 100,000 แห่ง อยู่ที่ 97.40 อย่างไรก็ตาม ยังเป็นอัตราส่วนที่แตกต่างกันมากระหว่างด้านนายจ้างกับลูกจ้าง แต่เมื่อเปรียบเทียบการจัดตั้งองค์กรนายจ้างและลูกจ้างกับจำนวนสถานประกอบกิจการ เพื่อวิเคราะห์ภาวะการแรงงานสัมพันธ์ที่ดีพบว่าสหภาพแรงงานมีการจดทะเบียนจัดตั้งเพิ่มขึ้นในปี 39 แห่ง คิดเป็นอัตราที่ขยายตัวร้อยละ 2.67 แสดงให้เห็นว่ามีการรวมตัวเพื่อคุ้มครองตนเองมากขึ้น ขณะที่สมาคมนายจ้างมีองค์กรที่จดทะเบียนลดลง 7 แห่ง สำหรับการเกิดปัญหาแรงงานสัมพันธ์พบว่า มีอัตราการเกิดปัญหาแรงงานสัมพันธ์ต่อสถานประกอบกิจการ 100,000 แห่ง อยู่ที่ 64.46 ขยายตัวจากปีที่แล้วที่ร้อยละ 61.25 เมื่อจำแนกประเภทของปัญหาแรงงานสัมพันธ์พบว่าปัญหาแรงงานสัมพันธ์ที่ขยายตัวเกิดจากข้อขัดแย้งที่มีอัตราส่วน 41.46 แห่ง ต่อ 100,000 แห่ง ขณะที่ข้อพิพาทแรงงานมีอัตราส่วน 23.00 แห่ง ต่อ 100,000 แห่ง ทั้งนี้ ปัญหาแรงงานสัมพันธ์ที่เกิดขึ้นกระทรวงแรงงาน โดยกรมสวัสดิการและคุ้มครองแรงงาน สามารถดำเนินการให้มีการยุติข้อเรียกร้องได้ด้วยระบบ ทวิภาคี ในอัตราร้อยละ 84.57 ของจำนวนสถานประกอบการที่มีการแจ้งข้อเรียกร้องทั้งหมด

**สวัสดิการแรงงาน** มีอัตราการไม่ปฏิบัติตามกฎหมายคุ้มครองแรงงานเรื่องสวัสดิการแรงงานต่ำมาก อยู่ที่ร้อยละ 0.59 ซึ่งสะท้อนว่าแรงงานยังคงได้รับการจัดสวัสดิการแรงงานตามกฎหมายคุ้มครองแรงงานให้เหมาะสม อย่างไรก็ตาม สวัสดิการแรงงานนอกเหนือกฎหมายคุ้มครองแรงงานเป็นสิ่งที่ต้องมีการส่งเสริมให้กว้างขวางและทั่วถึง ซึ่งพบว่ามีสถานประกอบกิจการเพียงร้อยละ 7.96 และลูกจ้างเพียงร้อยละ 32.35 ที่ได้รับการส่งเสริมการจัดสวัสดิการแรงงานนอกเหนือกฎหมายคุ้มครองแรงงาน

.....



# ภาวะเศรษฐกิจโดยรวม<sup>1</sup>

## ● สรุปภาวะเศรษฐกิจในประเทศ

ภาวะเศรษฐกิจปี 2557 มีแนวโน้มขยายตัวอย่างค่อยเป็นค่อยไป แรงขับเคลื่อนหลักมาจากการส่งออกสินค้าและภาคการท่องเที่ยว รวมทั้งการเร่งเบิกจ่ายของภาครัฐในช่วงต้นปีงบประมาณส่งผลให้การผลิตภาคอุตสาหกรรมและภาคบริการฟื้นตัว ขณะที่การใช้จ่ายภาคเอกชนชะลอลงจากเล็กน้อยจากปีก่อนเนื่องจากธุรกิจยังรอประเมินความชัดเจนในการฟื้นตัวของเศรษฐกิจและการลงทุนโครงสร้างพื้นฐานของภาครัฐ ประกอบกับการใช้จ่ายของครัวเรือนขยายตัวในอัตราต่ำเพราะมีข้อจำกัดด้านรายได้ในภาคเกษตรและหนี้ที่อยู่ในระดับสูง แม้ราคาน้ำมันที่ต่ำลงช่วยลดค่าครองชีพได้บ้าง ด้านเสถียรภาพเศรษฐกิจ อัตราการว่างงานอยู่ในระดับต่ำ อัตราเงินเฟ้อที่ลดลงและดุลบัญชีเดินสะพัดที่เกินดุลเป็นผลจากราคาน้ำมันในตลาดโลกที่ลดลงมาก ส่วนดุลเงินทุนเคลื่อนย้ายขาดดุลจากการออกไปลงทุนโดยตรงของนักลงทุนไทยและการขายหลักทรัพย์

### ด้านอุปทานของเศรษฐกิจ

#### 1. ภาคเกษตรกรรม

Δ%YOY	2556	2557
รายได้เกษตรกร	-3.0	-5.3
ผลผลิตสินค้าเกษตรกรรม <sup>P</sup>	-2.2	1.0
ราคาสินค้าเกษตรกรรม	-0.8	-6.2

หมายเหตุ : รายได้เกษตรกรไม่ได้รวมเงินจ่ายโอนจากภาครัฐ ได้แก่ เงินชดเชยส่วนต่างราคาภายใต้โครงการประกันรายได้เกษตรกร และเงินชดเชยต้นทุนการผลิตแก่เกษตรกรผู้ประสบภัยธรรมชาติ

P = ข้อมูลในปีล่าสุดเป็นข้อมูลเบื้องต้น

[ ] คือ อัตราการเปลี่ยนแปลงจากช่วงก่อนหน้าที่คำนวณจากข้อมูลปรับฤดูกาล

ที่มา : สำนักงานเศรษฐกิจการเกษตร คำนวณโดยธนาคารแห่งประเทศไทย

ปี 2557 ภาคเกษตรกรรมปี 2557 รายได้เกษตรกรชะลอตัวที่ -5.3 จากราคาสินค้าเกษตรที่หดตัวร้อยละ -6.2 อาทิ ข้าว ยางพารา ข้าวโพดเลี้ยงสัตว์ และมันสำปะหลัง

<sup>1</sup> รายงานเศรษฐกิจและการเงินเดือนธันวาคม 2557 ธนาคารแห่งประเทศไทย



## ราคาสินค้าเกษตรกรรมที่เกษตรกรขายได้

(หน่วย : บาทต่อตัน)

	2556 ทั้งปี	2557 ทั้งปี
<b>ดัชนีราคาสินค้าเกษตรกรรม</b> (2548 = 100)	<b>152.1</b>	<b>142.6</b>
Δ%	-0.8	-6.2
<b>1. ดัชนีราคาพืชผล</b> (2548 = 100)	<b>158.0</b>	<b>142.1</b>
Δ%	-6.1	-10.1
ข้าวหอมมะลิ	15,582	13,782
Δ%	3.2	-11.6
ข้าวเปลือกเจ้าชั้น 1 (5%)	9,385	7,713
Δ%	-7.1	-17.8
ยางพารา	74,755	55,415
Δ%	-16.9	-25.9
ข้าวโพดเลี้ยงสัตว์	7,897	7,241
Δ%	-12.7	-8.3
มันสำปะหลัง	2,130	2,103
Δ%	5.7	-1.3
ปาล์มน้ำมัน	3,617	4,354
Δ%	-24.2	20.4
<b>2. ดัชนีราคาปศุสัตว์</b> (2548 = 100)	<b>127.9</b>	<b>139.9</b>
Δ%	12.5	9.3
<b>3. ดัชนีราคาประมง</b> (2548 = 100)	<b>161.6</b>	<b>182.7</b>
Δ%	55.4	13.0

หมายเหตุ : Δ% คือ อัตราการเปลี่ยนแปลงจากระยะเดียวกันปีก่อน

ที่มา : สำนักงานเศรษฐกิจการเกษตร

### 2. ภาคอุตสาหกรรม

ในปี 2557 การผลิตภาคอุตสาหกรรมลดลงที่ร้อยละ -4.6 สอดคล้องกับอัตราการใช้กำลังการผลิตที่ลดลงจากร้อยละ 64.4 ในปีก่อน เป็นร้อยละ 60.5 ในปีนี้ สอดคล้องกับการใช้ไฟฟ้าในภาคอุตสาหกรรม ทั้งนี้ การผลิตเพื่อส่งออกไปสหรัฐฯ ขยายตัว โดยเฉพาะในหมวดแผงวงจรรวม (IC) และเครื่องใช้ไฟฟ้า ส่วนการผลิตเพื่อจำหน่ายในประเทศยังคงชะลอตัว ตามการผลิตเปียร์เพราะผู้ผลิตได้เร่งผลิตสินค้าบางส่วนไปแล้วในช่วงก่อนหน้า และการผลิตน้ำตาลเพราะวัตถุดิบอ้อยลดลงจากผลกระทบภัยแล้ง



อุตสาหกรรม	ดัชนีผลผลิตอุตสาหกรรม*			อัตราการใช้กำลังการผลิต*		
	(อัตราการเปลี่ยนแปลงจากระยะเดียวกันปีก่อน)			(ร้อยละ)		
	น้ำหนัก 2543	2556	2557	น้ำหนัก 2543	2556	2557
อาหารและเครื่องดื่ม	15.5	-6.7	-2.7	16.6	51.8	48.4
ปิโตรเลียม	10.4	-2.0	-6.3	8.0	76.3	71.5
สิ่งทอ	7.3	3.3	-1.4	10.2	43.2	41.8
เครื่องนุ่งห่ม	7.1	-4.4	3.2	2.4	42.8	41.8
Hard Disk Drive	7.2	-7.5	-1.7	5.5	58.4	58.0
IC & Semiconductor	6.8	-0.3	11.2	4.1	71.2	80.9
รถยนต์	5.4	1.4	-22.5	12.4	96.8	76.2
ปูนและวัสดุก่อสร้าง	4.8	2.1	-4.1	4.5	73.5	70.7
เคมีภัณฑ์	4.4	-0.9	2.7	6.9	88.5	84.7
ยางและพลาสติก	4.0	2.4	2.5	6.9	66.7	62.7
เครื่องใช้ไฟฟ้า	3.7	-2.1	-1.3	2.2	74.4	71.2
<b>รวม</b>	<b>100.0</b>	<b>-3.2</b>	<b>-4.6</b>	<b>100.0</b>	<b>64.4</b>	<b>60.5</b>

หมายเหตุ : \* ดัชนีผลผลิตอุตสาหกรรม (MPI) เป็นข้อมูลสำรวจโดยสำนักงานเศรษฐกิจอุตสาหกรรม

: \* อัตราการใช้กำลังการผลิต (Capacity Utilization) เป็นข้อมูลสำรวจโดยสำนักงานเศรษฐกิจอุตสาหกรรม

ที่มา : สำนักงานเศรษฐกิจอุตสาหกรรม คำนวณโดย สปท.

### 3. ภาคการท่องเที่ยวและโรงแรม

ปี 2557 นักท่องเที่ยวต่างประเทศมีจำนวน 24.8 ล้านคน ลดลงจากปีก่อนร้อยละ -6.7 เนื่องจากความเชื่อมั่นของนักท่องเที่ยวที่ชะลอใน 3 ไตรมาสแรกจากปัญหาความไม่สงบทางการเมือง สำหรับอัตราการเข้าพักโรงแรมเฉลี่ยของปี 2557 อยู่ที่ร้อยละ 55.6 ลดลงจากปีก่อนที่ร้อยละ 64.9 สอดคล้องกับจำนวนนักท่องเที่ยวที่ลดลง

	2556	2557
	ทั้งปี	ทั้งปี
1. จำนวนนักท่องเที่ยวต่างประเทศ (พันคน)	26,547	24,780
อัตราการเปลี่ยนแปลงจากระยะเดียวกันปีก่อน (ร้อยละ)	18.8	-6.7
อัตราการเปลี่ยนแปลงจากเดือน / ไตรมาสก่อนหน้า (ร้อยละหลังปรับฤดูกาลแล้ว)	-	-
2. อัตราการเข้าพักโรงแรม (ร้อยละ)	64.9	55.6

หมายเหตุ : P คือ ข้อมูลเบื้องต้น

ที่มา : กรมการท่องเที่ยวและธนาคารแห่งประเทศไทย

### 4. ภาคอสังหาริมทรัพย์

ในปี 2557 ภาวะอสังหาริมทรัพย์ชะลอตัวทั้งด้านอุปสงค์และอุปทาน ขณะที่ดัชนีราคาที่อยู่อาศัยและดัชนีราคาขายส่งวัสดุก่อสร้างขยายตัวขึ้น อย่างไรก็ตาม เศรษฐกิจที่ฟื้นตัวช้า ภาระหนี้ของครัวเรือนที่ยังอยู่ในระดับสูง รวมทั้งการที่สถาบันการเงินยังระมัดระวังการให้สินเชื่อ ส่งผลให้ตลาดอสังหาริมทรัพย์ไม่ได้แรงตัวมากนัก ในระยะต่อไป แนวโน้มการฟื้นตัวของเศรษฐกิจและการพัฒนาโครงสร้างพื้นฐานที่



ชัดเจนมากขึ้นจะมีส่วนสำคัญที่ทำให้ผู้ประกอบการเปิดขายโครงการใหม่ต่อเนื่อง จึงยังต้องติดตามการฟื้นตัวของกำลังซื้อภาคครัวเรือนว่าจะสามารถดูดซับอุปทานที่อยู่อาศัยในตลาดได้มากน้อยเพียงใด

## ด้านอุปสงค์ของเศรษฐกิจ

### 1. การอุปโภคบริโภคภาคเอกชน

ปี 2557 การอุปโภคบริโภคภาคเอกชนชะลอลงจากปีก่อนอยู่ที่ 146.5 เนื่องจาก 1) ภาระหนี้ที่อยู่ในระดับสูง และราคาสินค้าเกษตรที่ตกต่ำทำให้ครัวเรือนระมัดระวังการใช้จ่าย สะท้อนจากดัชนีความเชื่อมั่นต่อรายได้ในอนาคตของผู้บริโภคที่ทรงตัวต่อเนื่อง 2) ความระมัดระวังของสถาบันการเงินในการปล่อยสินเชื่อ โดยรวมแล้วส่งผลให้การใช้จ่ายในสินค้าคงทนโดยเฉพาะการซื้อรถยนต์ยังไม่ฟื้นตัว

ในระยะต่อไป คาดว่าการบริโภคเอกชนมีแนวโน้มปรับดีขึ้นอย่างค่อยเป็นค่อยไป โดยมีปัจจัยสนับสนุนจากราคาน้ำมันที่ปรับลดลงมาก ซึ่งจะช่วยเพิ่มกำลังซื้อให้แก่ครัวเรือน รวมทั้งการจ้างงานและรายได้นอกภาคเกษตรที่อยู่ในเกณฑ์ดี อย่างไรก็ตาม ยังมีปัจจัยถ่วงจากภาระหนี้ที่สูง ราคาสินค้าเกษตรที่ตกต่ำ และความระมัดระวังของสถาบันการเงินในการปล่อยสินเชื่อ

#### ดัชนีการอุปโภคบริโภคภาคเอกชน

	2556	2557 <sup>p</sup>
ดัชนี	147.3	146.5
% YoY	0.3	-0.6

หมายเหตุ : p = เบื้องต้น

ที่มา: ธนาคารแห่งประเทศไทย

### 2. การลงทุนภาคเอกชน

ปี 2557 การลงทุนภาคเอกชนอยู่ที่ 230.8 ชะลอตัวจากปีก่อนร้อยละ -3.0 สำหรับการก่อสร้างขยายตัวตามดัชนีวัสดุก่อสร้าง ขณะที่การลงทุนในเครื่องจักรชะลอลงตามการนำเข้าสินค้าทุน อย่างไรก็ตาม ภาคธุรกิจยังมีการลงทุนเพื่อตอบสนองต่ออุปสงค์ในประเทศ แม้ยังไม่เพิ่มการลงทุนใหม่มากนักเพราะรอประเมินความชัดเจนของการฟื้นตัวทางเศรษฐกิจ และการลงทุนโครงสร้างพื้นฐานของภาครัฐ แต่ภาคเอกชนได้ใช้ประโยชน์จากภาวะทางการเงินที่ผ่อนคลายในช่วงที่ผ่านมา โดยธุรกิจขนาดใหญ่ออกตราสารหนี้เพิ่มขึ้นเพื่อชำระคืนสินเชื่อ และบริหารภาระดอกเบี้ยให้อยู่ในระดับต่ำ ประกอบกับเริ่มเห็นธุรกิจ SMEs ขอสินเชื่อเพิ่มขึ้นเพื่อเป็นเงินทุนหมุนเวียน ในระยะข้างหน้า การลงทุนภาคเอกชนมีแนวโน้มฟื้นตัวอย่างค่อยเป็นค่อยไปตาม การฟื้นตัวของอุปสงค์ภายในประเทศ ทั้งนี้ ความต่อเนื่องและชัดเจนของนโยบายภาครัฐยังเป็นปัจจัยสำคัญที่จะช่วยสร้างความเชื่อมั่นในการลงทุนให้กับภาคธุรกิจ



### ดัชนีการลงทุนภาคเอกชน

	2556	2557 <sup>P</sup>
ดัชนี	237.9	230.8
% YoY	-2.7	-3.0

หมายเหตุ : P = เบื้องต้น  
ที่มา : ธนาคารแห่งประเทศไทย

### เครื่องจักรการลงทุนภาคเอกชน

	2556	2557 <sup>P</sup>
พื้นที่รับอนุญาตการก่อสร้างในกทม. ปริมาณพล และในเขตเทศบาล เฉลี่ยเคลื่อนที่ย้อนหลัง 12 เดือน (หน่วย : พันตารางเมตร)	10.0	-2.9
ปริมาณจำหน่ายปูนซีเมนต์ในประเทศ (หน่วย : พันตัน)	10.0	-0.4
มูลค่าการนำเข้าสินค้าทุน ณ ราคาปี 2543 (หน่วย : พันล้านบาท)	-9.6	-1.8
มูลค่าการจำหน่ายเครื่องจักรในประเทศ ณ ราคาปี 2543 (หน่วย : พันล้านบาท)	0.5	n.a.
ปริมาณจำหน่ายรถยนต์เชิงพาณิชย์ (หน่วย : พันคัน)	-8.6	-26.4

หมายเหตุ : p = เบื้องต้น, n.a. = ไม่มีข้อมูล  
ที่มา : ธนาคารแห่งประเทศไทย

### ดัชนีความเชื่อมั่นทางธุรกิจ

	2556	2557
ดัชนีความเชื่อมั่นทางธุรกิจ	49.3	48.0
ดัชนีความเชื่อมั่นทางธุรกิจใน 3 เดือนข้างหน้า	53.9	54.0

ที่มา : ธนาคารแห่งประเทศไทย

### เสถียรภาพในประเทศ

#### 1. อัตราเงินเฟ้อ

ภาพรวมเงินเฟ้อในปี 2557 อัตราเงินเฟ้อทั่วไปเฉลี่ยทั้งปีอยู่ในระดับต่ำที่ร้อยละ 1.89 ชะลอลงจากปีก่อนตามราคาพลังงานเป็นสำคัญ สำหรับอัตราเงินเฟ้อพื้นฐานเพิ่มขึ้นจากปีก่อนมาอยู่ที่ร้อยละ 1.59 ตามต้นทุนที่สูงขึ้น เนื่องจากการทยอยปรับราคา LPG ภาคครัวเรือน สำหรับดัชนีราคาผู้ผลิตอยู่ที่ร้อยละ 0.1 ลดลงจากปีก่อนที่ร้อยละ 0.3 สะท้อนแรงกดดันด้านต้นทุนโดยรวมที่ต่ำลง

แรงกดดันเงินเฟ้อในระยะสั้น มีแนวโน้มลดลงตามราคาน้ำมันในตลาดโลก และแรงกดดันด้านอุปสงค์ที่ยังอยู่ในระดับต่ำ



## อัตราเงินเฟ้อทั่วไป

(% YoY)	2556	2557
อัตราเงินเฟ้อทั่วไป	2.18	1.89
อัตราเงินเฟ้อพื้นฐาน	1.00	1.59

ที่มา : กระทรวงพาณิชย์ คำนวณโดยธนาคารแห่งประเทศไทย

## อัตราการเปลี่ยนแปลงดัชนีราคาผู้ผลิต

(% YoY)	2556	2557
ดัชนีราคาผู้ผลิต	0.3	0.1

ที่มา : กระทรวงพาณิชย์ คำนวณโดยธนาคารแห่งประเทศไทย

## 2. ภาวะแรงงาน

อัตราการว่างงานอยู่ในระดับต่ำที่ร้อยละ 0.84 ผู้ว่างงาน 0.32 ล้านคน สะท้อนว่าตลาดแรงงานยังคงตึงตัวต่อเนื่อง สอดคล้องกับกิจกรรมการผลิตและบริการที่ฟื้นตัว

### ● เศรษฐกิจต่างประเทศ

**สหรัฐอเมริกา** ในปี 2557 มีแนวโน้มขยายตัวได้ต่อเนื่อง เพราะแม้จะชะลอตัวลงบ้างจากที่เร่งขึ้นมากในไตรมาสที่ 3 แต่มีปัจจัยสนับสนุนหลักจากตลาดแรงงานที่ฟื้นตัวต่อเนื่อง

**กลุ่มประเทศยูโร** ในปี 2557 เศรษฐกิจขยายตัวในระดับต่ำ โดยดัชนีความเชื่อมั่นทางเศรษฐกิจของกลุ่มยูโร (European Commission Sentiment Index) ทรงตัวในระดับต่ำเนื่องจากความเชื่อมั่นในภาคอุตสาหกรรมปรับลดลง ขณะที่ความเชื่อมั่น ด้านอื่นๆ ปรับดีขึ้น สำหรับอัตราเงินเฟ้อทั่วไปติดลบเป็นครั้งแรกตั้งแต่เดือนตุลาคม 2552 ตามราคาน้ำมันที่ปรับลดลงต่อเนื่อง

**ญี่ปุ่น** ในปี 2557 เศรษฐกิจญี่ปุ่นยังคงอ่อนแอ โดยดัชนีความเชื่อมั่นผู้บริโภคปรับเพิ่มขึ้นหลังจากลดลงติดต่อกัน ขณะที่ภาคการผลิตทรงตัว สะท้อนจากดัชนีผู้จัดการฝ่ายจัดซื้อภาคอุตสาหกรรม (Manufacturing PMI) ที่อยู่ที่ระดับ 52 สำหรับภาคต่างประเทศยังขยายตัวต่อเนื่อง ทั้งการส่งออกและนำเข้า

**จีน** ปี 2557 เศรษฐกิจจีนปรับดีขึ้นเล็กน้อยจากปีก่อน โดยยอดค้าปลีกขยายตัวดีขึ้นเล็กน้อยส่วนหนึ่งเป็นผลจากตลาดแรงงานที่อยู่ในเกณฑ์ดีจึงยังคงสนับสนุนการบริโภคอย่างต่อเนื่องขณะที่การส่งออกขยายตัว จากการส่งออกสินค้าอิเล็กทรอนิกส์และเครื่องจักรเป็นสำคัญ

**เอเชียไม่รวมจีนและญี่ปุ่น** ในปี 2557 เศรษฐกิจของประเทศในเอเชียส่วนใหญ่ชะลอลงจากปีก่อน สอดคล้องกับดัชนีผู้จัดการฝ่ายจัดซื้อในเกือบทุกประเทศที่ยังอยู่ในระดับต่ำกว่า 50 อย่างไรก็ตามภาค



การผลิตของฟิลิปปินส์ปรับตัวขึ้นจากการขยายตัวของการผลิตสิ่งพิมพ์ และโครงสร้างเหล็ก (Fabricated metal) เป็นสำคัญ

ธนาคารกลางของประเทศในภูมิภาคที่มีการประชุมคณะกรรมการนโยบายการเงินในช่วงที่ผ่านมา ส่วนใหญ่คงอัตราดอกเบี้ยนโยบาย ได้แก่ เกาหลีใต้ และอินโดนีเซีย ยกเว้นอินเดียที่ปรับลดอัตราดอกเบี้ยนโยบาย เมื่อวันที่ 15 มกราคม 2558 ธนาคารกลางอินเดีย (Reserve Bank of India : RBI) ประกาศปรับลดอัตราดอกเบี้ยนโยบายจากร้อยละ 8.00 ต่อปี เป็นร้อยละ 7.75 ต่อปี เนื่องจากอัตราเงินเฟ้อปรับลดลงอย่างรวดเร็ว และเพื่อสนับสนุนการฟื้นตัว

### เครื่องชี้ภาวะเศรษฐกิจต่างประเทศที่สำคัญ (ณ วันที่ 26 มกราคม 2558)

GDP (% YoY)	2556			2557		
	ทั้งปี	ไตรมาส 3	ไตรมาสที่ 4	ไตรมาสที่ 1	ไตรมาสที่ 2	ไตรมาสที่ 3
สหรัฐอเมริกา	2.2	2.3	3.1	1.9	2.6	2.7
กลุ่มประเทศยูโร	-0.4	-0.3	0.4	1.1	0.8	0.8
ญี่ปุ่น	1.6	2.2	2.3	2.5	-0.3	-1.3
GDP (% QoQ sa)	2556			2557		
	ทั้งปี	ไตรมาส 3	ไตรมาสที่ 4	ไตรมาสที่ 1	ไตรมาสที่ 2	ไตรมาสที่ 3
สหรัฐอเมริกา (% QoQ saar)	2.6	4.5	3.5	-2.1	4.6	5.0
กลุ่มประเทศยูโร	0.1	0.2	0.2	0.3	0.1	0.2
ญี่ปุ่น	0.6	0.4	-0.4	1.4	-1.7	-0.5
อัตราเงินเฟ้อทั่วไป (% YoY)	2556			2557		
	ทั้งปี	ส.ค.	ก.ย.	ต.ค.	พ.ย.	ธ.ค.
สหรัฐอเมริกา	1.5	1.7	1.7	1.7	1.3	0.8
กลุ่มประเทศยูโร	1.3	0.4	0.3	0.4	0.3	-0.2
ญี่ปุ่น	0.4	3.3	3.2	2.9	2.4	n.a.
กลุ่มประเทศเอเชีย GDP (% YoY)	2556	2557	2557			
			ไตรมาสที่ 1	ไตรมาสที่ 2	ไตรมาสที่ 3	ไตรมาสที่ 4
จีน	7.7	7.4	7.4	7.5	7.3	7.3
อินเดีย <sup>1/</sup>	4.7	n.a.	4.6	5.7	5.3	n.a.
ฮ่องกง	2.9	n.a.	2.6	1.8	2.7	n.a.
เกาหลีใต้	3.0	3.3	3.9	3.5	3.2	2.7
ไต้หวัน	2.2	n.a.	3.4	3.9	3.6	n.a.
อินโดนีเซีย	5.8	n.a.	5.2	5.1	5.0	n.a.
มาเลเซีย	4.7	n.a.	6.2	6.5	5.6	n.a.
ฟิลิปปินส์	7.2	n.a.	5.6	6.4	5.3	n.a.
สิงคโปร์	3.9	2.8 <sup>4/</sup>	4.8	2.3	2.8	1.5 <sup>4/</sup>
อัตราเงินเฟ้อทั่วไป (% YoY)	2556			2557		
	ทั้งปี	ส.ค.	ก.ย.	ต.ค.	พ.ย.	ธ.ค.
จีน	2.6	2.0	1.6	1.6	1.4	1.5
อินเดีย <sup>2/</sup>	6.3	3.9	2.4	1.7	0.0	0.1
ฮ่องกง	4.3	3.9	6.6	5.2	5.1	4.8
เกาหลีใต้	1.3	1.4	1.1	1.2	1.0	0.8
ไต้หวัน	0.8	2.1	0.7	1.1	0.9	0.6



อัตราเงินเพื่อทั่วไป (% YoY)	2556	2557				
	ทั้งปี	ส.ค.	ก.ย.	ต.ค.	พ.ย.	ธ.ค.
อินโดนีเซีย	6.4	4.0	4.5	4.8	6.2	8.4
มาเลเซีย	2.1	3.3	2.6	2.8	3.0	2.7
ฟิลิปปินส์	2.9	4.9	4.4	4.3	3.7	2.7
สิงคโปร์	2.4	0.9	0.6	0.1	-0.3	-0.2
การส่งออกในรูปดอลลาร์ สรอ. (% YoY)	2556	2557				
	ทั้งปี	ส.ค.	ก.ย.	ต.ค.	พ.ย.	ธ.ค.
จีน	7.8	9.4	15.1	11.6	4.7	9.5
อินเดีย	6.1	1.0	0.9	-7.9	7.3	-3.8
ฮ่องกง <sup>3/</sup>	3.6	6.4	4.5	2.7	0.4	n.a
เกาหลีใต้	2.1	-0.4	6.3	2.3	-2.4	3.6
ไต้หวัน	1.4	9.6	4.7	0.6	3.6	-2.8
อินโดนีเซีย	-3.9	10.7	3.9	-2.2	-14.6	n.a
มาเลเซีย <sup>3/</sup>	0.3	4.9	3.0	-6.0	-2.4	n.a
ฟิลิปปินส์	8.8	10.5	15.7	2.5	21.7	n.a
สิงคโปร์ <sup>3/</sup>	0.4	0.7	-1.7	-9.3	-6.7	-4.9

หมายเหตุ : <sup>1/</sup> ตัวเลขตามปีปฏิทิน <sup>2/</sup> อัตราเงินเพื่อคำนวณจาก Wholesale price index (WPI)

<sup>3/</sup> มูลค่าการส่งออกสกุลท้องถิ่น x อัตราแลกเปลี่ยนเฉลี่ยรายเดือน <sup>4/</sup> Advance Estimates

ที่มา : Bloomberg, CEIC, Reuters and Official statistics

## ● มาตรการทางเศรษฐกิจ

### มาตรการการเงิน

ผลการประชุมคณะกรรมการนโยบายการเงินวันที่ 28 มกราคม 2558 มีมติ 5 ต่อ 2 เสียงให้คงอัตราดอกเบี้ยนโยบายไว้ที่ร้อยละ 2.00 ต่อปี

### มาตรการการคลัง

#### 1. มาตรการรายรับ

1.1 มติ ครม.วันที่ 9 ธันวาคม 2557 เห็นชอบการปรับลดอัตราภาษีเงินได้นิติบุคคลสำหรับบริษัทหรือห้างหุ้นส่วนนิติบุคคลซึ่งมีทุนจดทะเบียนที่ชำระแล้วในวันสุดท้ายของรอบระยะเวลาบัญชีไม่เกิน 5 ล้านบาท และมีรายได้จากการขายสินค้าและการให้บริการในรอบระยะเวลาบัญชีไม่เกิน 30 ล้านบาท สำหรับช่วงกำไรสุทธิเกิน 1,000,000 บาท แต่ไม่เกิน 3,000,000 บาท จากเดิมเสียภาษีในอัตราร้อยละ 20 เป็นร้อยละ 15 มีผลบังคับใช้ วันที่ 1 มกราคม 2558 เป็นต้นไป

1.2 มติ ครม.วันที่ 23 ธันวาคม 2557 เห็นชอบมาตรการภาษีเพื่อส่งเสริมการจัดตั้งสำนักงานใหญ่ข้ามประเทศและมาตรการภาษี เพื่อส่งเสริมการจัดตั้งบริษัทการค้าระหว่างประเทศ

1.3 มติ ครม.วันที่ 30 ธันวาคม 2557 เห็นชอบมาตรการยกเว้นภาษีเงินได้นิติบุคคล สำหรับค่าใช้จ่ายด้านการวิจัยและพัฒนาเทคโนโลยีและนวัตกรรม มีผลบังคับใช้ตั้งแต่วันที่ 1 มกราคม 2558 – 31 ธันวาคม 2562



## 2. มาตรการรายจ่าย

2.1 มติ ครม. วันที่ 9 ธันวาคม 2557 เห็นชอบการปรับค่าตอบแทนพนักงานราชการที่วุฒิ การศึกษาระดับต่ำกว่าปริญญาตรีที่มีค่าตอบแทนไม่ถึง 13,285 บาท ให้ได้รับเงินเพิ่มการครองชีพ ชั่วโมงเดือนละ 2,000 บาท มีผลบังคับใช้ตั้งแต่วันที่ 1 ตุลาคม 2557 เป็นต้นไป

2.2 มติ ครม. วันที่ 9 ธันวาคม 2557 เห็นชอบในหลักการของร่างกฎหมายเพื่อปรับเงินเดือน ข้าราชการพลเรือนสามัญข้าราชการทหาร ทหารกองประจำการและนักเรียนในสังกัด กระทรวงกลาโหม ข้าราชการตำรวจ ข้าราชการครูและบุคลากรทางการศึกษา ข้าราชการรัฐสภา สามัญ และข้าราชการพลเรือนในสถาบันอุดมศึกษา มีผลบังคับใช้ตั้งแต่วันที่ 1 ธันวาคม 2557 เป็นต้น ไป

### ● มาตรการอื่นๆ

#### มาตรการด้านการเกษตร

1. มติ ครม. วันที่ 2 ธันวาคม 2557 อนุมัติแนวทางการบริหารจัดการตลาดมันสำปะหลังปี 2557/58 ตามมติคณะกรรมการนโยบายและบริหารจัดการมันสำปะหลัง ( นบมส. ) เมื่อวันที่ 3 พฤศจิกายน 2557 ตามที่กระทรวงพาณิชย์เสนอ

2. มติ ครม. วันที่ 9 ธันวาคม 2557 เห็นชอบการทบทวนมติ ครม. เมื่อวันที่ 18 พฤศจิกายน 2557 ในส่วนของข้อคิดเห็นของสำนักงบประมาณ (สงป.) เกี่ยวกับงบประมาณดำเนินการโครงการ สนับสนุนสินเชื่อเป็นเงินทุนหมุนเวียนแก่ผู้ประกอบการยาง ซึ่งเป็นผลการหารือร่วมกับ สงป. และ ธนาคารกรุงไทย จำกัด(มหาชน) ตามที่กระทรวงอุตสาหกรรม (อก.) เสนอ



# ตัวชี้วัดตลาดแรงงานที่สำคัญ

(Key Indicators of the Labour Market : KILM)

ปี 2557 (มกราคม – ธันวาคม 2557)

- หมวดที่ 1 การจ้างงานและการว่างงาน

1. กำลังแรงงาน

ข้อมูลกำลังแรงงานเป็นข้อมูลผลสำรวจภาวะการทำงานของประชากร โดยสำนักงานสถิติแห่งชาติ สำหรับปี 2557 เป็นการประมาณการเบื้องต้นจากการใช้ข้อมูลสำนักงานสถิติแห่งชาติ เป็นพื้นฐาน เพื่อให้เผยแพร่สถานการณ์แรงงานได้ทันกำหนด พบว่า ประเทศไทยมีประชากรที่อยู่ในวัยทำงานหรืออายุ 15 ปี ขึ้นไปจำนวน 54.84 ล้านคน จำแนกเป็น ผู้อยู่ในกำลังแรงงาน 38.58 ล้านคน คิดเป็นอัตราการมีส่วนร่วมในกำลังแรงงาน (KILM 1) ร้อยละ 70.35 ของประชากรวัยแรงงานทั้งหมด ได้แก่ ผู้มีงานทำ 38.08 ล้านคน ผู้ว่างงาน 0.32 ล้านคน และผู้รอฤดูกาล 0.18 ล้านคน ขณะที่ผู้ไม่อยู่ในกำลังแรงงานมีจำนวน 16.27 ล้านคน คิดเป็นอัตราผู้ไม่อยู่ในกำลังแรงงาน (Inactive Rate) KILM 13 ร้อยละ 29.66 จำแนกเป็น ผู้ทำงานบ้าน 4.85 ล้านคน เรียนหนังสือ 4.38 ล้านคน เด็ก คนชรา และคนที่ไม่สามารถทำงานได้ 5.39 ล้านคน และอื่น ๆ 1.65 ล้านคน ดังปรากฏในแผนภูมิ 1, 2 และ 3

แผนภูมิ 1 ภาวะการทำงานของประชากร ปี 2557

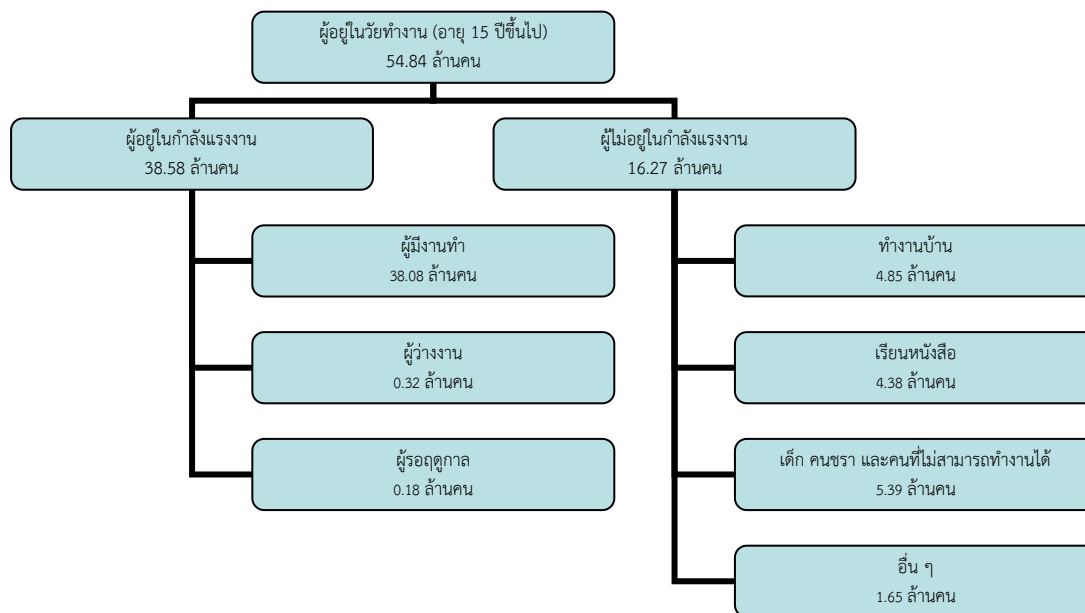

ที่มา : สำนักงานสถิติแห่งชาติ

หมายเหตุ : ประมวลข้อมูลโดยศูนย์ข้อมูลเศรษฐกิจการแรงงาน สำนักเศรษฐกิจการแรงงาน



## แผนภูมิ 2 ภาวะการทำงานของประชากร ปี 2551 – 2557

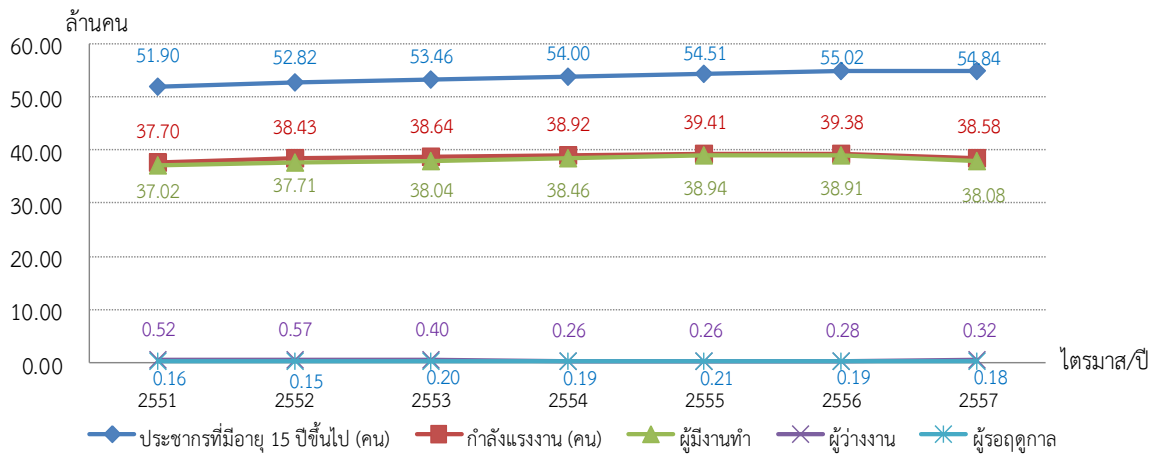

ที่มา : สำนักงานสถิติแห่งชาติ

หมายเหตุ : ประมวลข้อมูลโดยศูนย์ข้อมูลเศรษฐกิจการแรงงาน สำนักเศรษฐกิจการแรงงาน

## 2. โอกาสในการทำงาน การมีงานทำ การว่างงาน

**อัตราการมีส่วนร่วมในกำลังแรงงาน : KILM 1** วัดจากอัตราส่วนของประชากรในวัยแรงงานของประเทศที่มีงานทำหรือกำลังหางานทำซึ่งสะท้อนอุปทานแรงงาน อัตราการมีส่วนร่วมในกำลังแรงงานอยู่ที่ร้อยละ 70.34 ซึ่งลดลงจากปีที่แล้วอยู่ที่ร้อยละ -1.73 แสดงว่าประชากรในวัยทำงาน 100 คน มีประมาณ 70-71 คน มีงานทำหรือกำลังหางานทำ สำหรับอัตราผู้ไม่อยู่ในกำลังแรงงาน (KILM 13) คิดจากจำนวนประชากรวัยทำงานผู้ไม่อยู่ในกำลังแรงงานอยู่ที่ร้อยละ 29.66 ดัชนีนี้แปรผกผันกับอัตราการมีส่วนร่วมในกำลังแรงงาน KILM 1 (แผนภูมิ 3)

## แผนภูมิ 3 อัตราการมีส่วนร่วมในกำลังแรงงาน (KILM 1) อัตราผู้ไม่อยู่ในกำลังแรงงาน (KILM 13) ปี 2551 – 2557

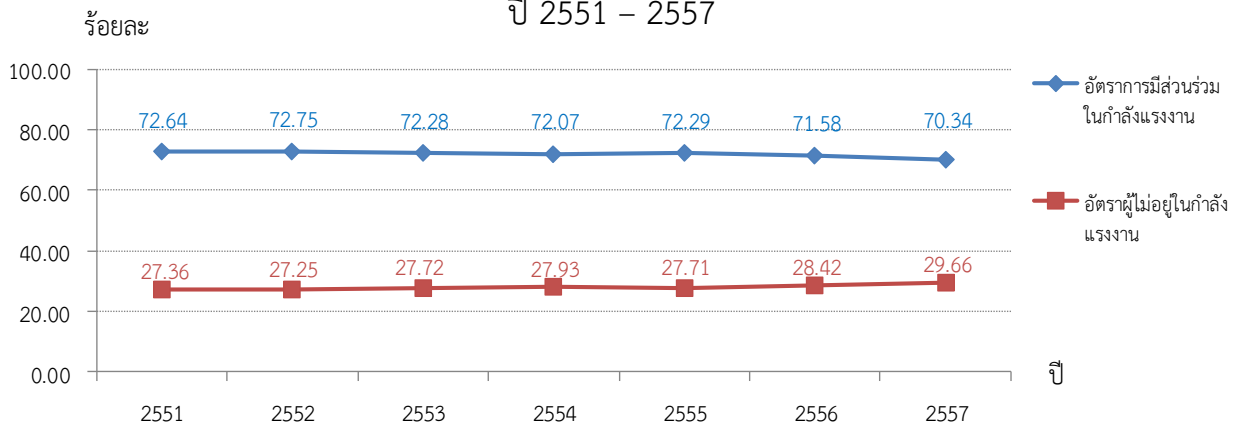

ที่มา : สำนักงานสถิติแห่งชาติ

หมายเหตุ : ประมวลข้อมูลโดยศูนย์ข้อมูลเศรษฐกิจการแรงงาน สำนักเศรษฐกิจการแรงงาน



**อัตราการมีงานทำต่อประชากร : KILM 2** หรืออัตราการจ้างงานของประชากรในวัยทำงาน วัดจากจำนวนประชากรในวัยแรงงานที่มีงานทำต่อประชากรวัยแรงงานทั้งหมด ซึ่งสะท้อนความสามารถในการสร้างงานของเศรษฐกิจ อัตราการจ้างงานของประชากรในวัยทำงานอยู่ที่ร้อยละ 69.43 ของจำนวนประชากรในวัยทำงาน แสดงว่าประชากรวัยทำงาน 100 คน มีงานทำประมาณ 69 - 70 คน คิดอัตราเปลี่ยนแปลงชะลอตัวร้อยละ -1.81 เมื่อเทียบกับปีที่แล้ว หากจำแนกตามระดับการศึกษาพบว่าผู้จบการศึกษาระดับประถมศึกษายังคงมีอัตราการจ้างงานสูงสุดร้อยละ 15.92 ของจำนวนประชากรในวัยทำงานรองลงมา ได้แก่ ระดับต่ำกว่าประถมศึกษาร้อยละ 15.25 ระดับอุดมศึกษา ร้อยละ 13.73 มัธยมศึกษาตอนต้นร้อยละ 11.12 มัธยมศึกษาตอนปลายร้อยละ 10.53 และกลุ่มที่ไม่มีการศึกษา อื่นๆ และไม่ทราบ ร้อยละ 2.88 (แผนภูมิ 4)

**แผนภูมิ 4** อัตราการมีงานทำต่อประชากรจำแนกตามระดับการศึกษา ปี 2551 – 2557

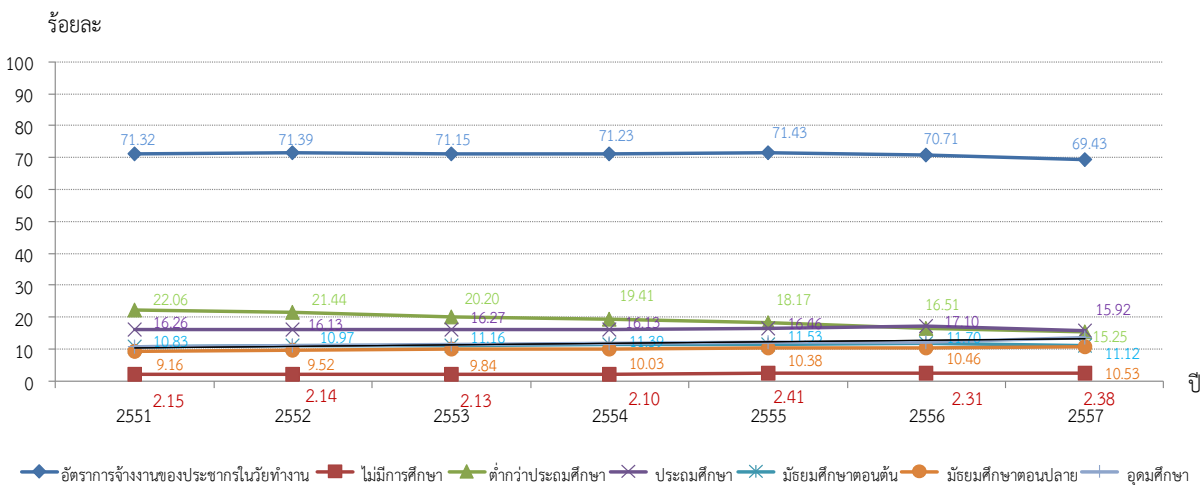

ที่มา : สำนักงานสถิติแห่งชาติ

หมายเหตุ: ประมวลข้อมูลโดยศูนย์ข้อมูลเศรษฐกิจการแรงงาน สำนักเศรษฐกิจการแรงงาน

**อัตราส่วนของผู้มีงานทำต่อประชากรจำแนกตามสถานภาพการทำงาน : KILM 3** ดัชนีนี้ บ่งบอกถึงพลวัตของตลาดแรงงานและระดับการพัฒนาประเทศ ประเทศที่พัฒนาแล้วจะมีอัตราส่วนของผู้มีงานทำที่ได้รับค่าจ้างเงินเดือนสูงกว่าผู้มีงานทำกลุ่มอื่น จำแนกเป็น ผู้มีงานทำที่ได้รับค่าจ้างเงินเดือน มีอัตราการจ้างงานสูงสุดร้อยละ 50.18 แบ่งเป็น กลุ่มที่ 3 ลูกจ้างเอกชน 37.98 กลุ่มที่ 2 ลูกจ้างรัฐบาลร้อยละ 9.24 กลุ่มที่ 1 นายจ้างร้อยละ 2.97 รองลงมา ได้แก่ เป็นผู้ทำงานส่วนตัว ร้อยละ 31.74 เป็นผู้ทำงานให้ครอบครัวโดยไม่ได้รับค่าจ้างร้อยละ 17.93 และเป็นการรวมกลุ่ม ร้อยละ 0.14 (แผนภูมิ 5 , 6) ทั้งนี้จากแผนภูมิที่ 6 พบว่าระหว่างปี 2550 – 2557 อัตราส่วนผู้มีงานทำที่ได้รับค่าจ้างเงินเดือนต่อประชากร อัตราส่วนของผู้ทำงานส่วนตัวต่อประชากรมีแนวโน้มสูงขึ้น ส่วนอัตราส่วนของผู้ทำงานให้ครอบครัวโดยไม่ได้รับค่าจ้าง มีแนวโน้มลดลง



**แผนภูมิ 5 อัตราส่วนของผู้มีงานทำต่อประชากรจำแนกตามสถานภาพการทำงาน ปี 2557**

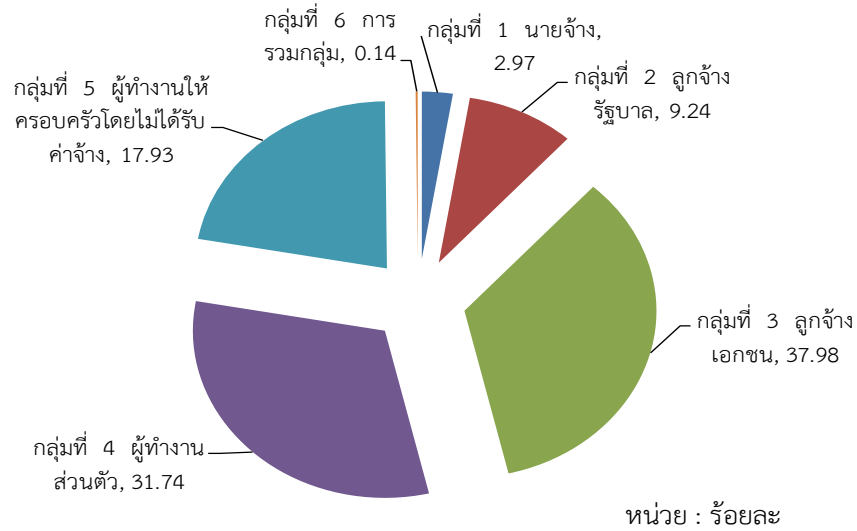

ที่มา : สำนักงานสถิติแห่งชาติ

หมายเหตุ : ประมวลข้อมูลโดยศูนย์ข้อมูลเศรษฐกิจการแรงงาน สำนักเศรษฐกิจการแรงงาน

**แผนภูมิ 6 อัตราส่วนของผู้มีงานทำที่ได้รับค่าจ้างเงินเดือน (Wage and Salaries Worker) :** KILM 3.1 ผู้ทำงานส่วนตัว (Self-Employed Workers) : KILM 3.2 ผู้ทำงานให้ครอบครัวโดยไม่ได้รับค่าจ้าง (Contributing Family Workers) : KILM 3.3 ผู้มีงานทำที่เกิดจากการรวมกลุ่ม (Member of Producers' Cooperatives) : KILM 3.4 ต่อประชากร ปี 2551 – ปี 2557

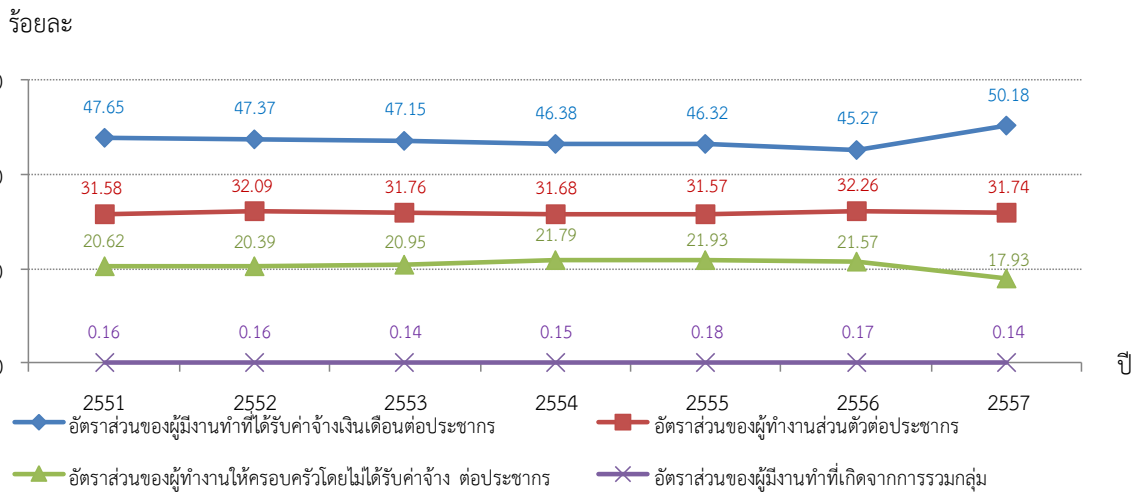

ที่มา : สำนักงานสถิติแห่งชาติ

หมายเหตุ : ประมวลข้อมูลโดยศูนย์ข้อมูลเศรษฐกิจการแรงงาน สำนักเศรษฐกิจการแรงงาน



อัตราส่วนของผู้มีงานทำจำแนกตามอุตสาหกรรม : KILM 4 ซึ่งจำแนกตาม 3 อุตสาหกรรมหลัก ได้แก่ ภาคเกษตรกรรม (KILM 4.1) ร้อยละ 33.44 คิดอัตราเปลี่ยนแปลงลดลงจากปีที่แล้วร้อยละ -15.56 อัตราการจ้างงานในภาคอุตสาหกรรม (KILM 4.2) ร้อยละ 16.79 คิดอัตราเปลี่ยนแปลงเพิ่มขึ้นจากปีที่แล้วร้อยละ 20.19 อัตราการจ้างงานในภาคบริการ (KILM 4.3) ร้อยละ 38.70 คิดอัตราเปลี่ยนแปลงขยายตัวจากปีที่แล้วร้อยละ 6.06 นอกจากนี้ได้จำแนกเป็นอัตราการจ้างงานในภาครัฐ ร้อยละ 4.17 และอัตราการจ้างงานในภาคอื่น ๆ ร้อยละ 6.89 ซึ่งตัวเลขอัตราส่วนผู้มีงานทำจำแนกตามภาคเกษตร มีการเปลี่ยนแปลงในทางที่ตรงกันข้ามกับอัตราส่วนของผู้มีงานทำภาคบริการ อัตราส่วนของผู้มีงานทำภาคอุตสาหกรรม อัตราส่วนของผู้มีงานทำภาครัฐ และอัตราส่วนของผู้มีงานทำภาคอื่น ๆ กล่าวคือ เมื่ออัตราส่วนของผู้มีงานทำภาคเกษตรลดลง อัตราส่วนของผู้มีงานทำภาคบริการ อัตราส่วนของผู้มีงานทำภาคอุตสาหกรรม อัตราส่วนของผู้มีงานทำภาครัฐ และอัตราส่วนของผู้มีงานทำภาคอื่น ๆ จะเพิ่มขึ้น จากแผนภูมิที่ 7 พบว่า อัตราการจ้างงานในภาคเกษตร และภาคบริการ หรือความสามารถของระบบเศรษฐกิจในการจ้างงานภาคเกษตรกรรม และภาคบริการของประเทศไทยอยู่ในระดับสูง และพบว่าระหว่างปี 2550 – 2557 อัตราการจ้างงานในภาครัฐ ยังทรงตัว อย่างไรก็ตามพบว่า อัตราการจ้างงานภาคเกษตรลดลง เนื่องจากสิ้นสุดโครงการรับจำนำข้าวที่จูงใจให้ทำการเกษตรในช่วงปี 2554 – 2556 และราคาสินค้าเกษตรตกต่ำ สำหรับอัตราการจ้างงานภาคอุตสาหกรรมและภาคบริการมีแนวโน้มขยายตัว

แผนภูมิ 7 อัตราการจ้างงานในภาคเกษตรกรรม ภาคอุตสาหกรรม ภาคบริการ (Employment by Sector) : KILM 4.1 , KILM 4.2 , KILM 4.3 ปี 2551 – ปี 2557

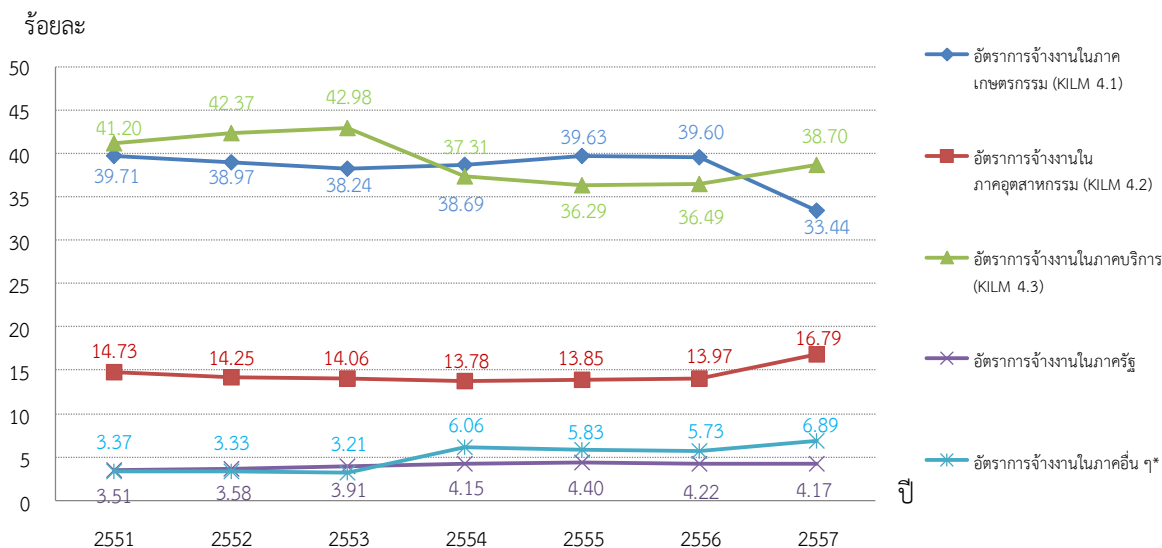

ที่มา : สำนักงานสถิติแห่งชาติ

หมายเหตุ : ประมวลข้อมูลโดยศูนย์ข้อมูลเศรษฐกิจการแรงงาน สำนักเศรษฐกิจการแรงงาน



เมื่อพิจารณาจำแนกรายอาชีพเพื่อศึกษาสภาพความต้องการของตลาดแรงงาน พบว่า อัตราการจ้างงานจำแนกตามอาชีพ 5 อันดับแรก คือ ผู้ปฏิบัติงานที่มีฝีมือในด้านการเกษตรและการประมงร้อยละ 30.62 พนักงานบริการและพนักงานในร้านค้าและตลาดร้อยละ 19.10 ช่างฝีมือและผู้ปฏิบัติงานที่เกี่ยวข้อง ร้อยละ 11.79 อาชีพขั้นพื้นฐานต่าง ๆ ในด้านการขายและการให้บริการ ร้อยละ 10.69 ผู้ปฏิบัติงานด้านความสามารถทางฝีมือและธุรกิจการค้าที่เกี่ยวข้องร้อยละ 11.45 และ ผู้ปฏิบัติการโรงงานและเครื่องจักรและผู้ปฏิบัติงานด้านการประกอบร้อยละ 9.53 (แผนภูมิ 8)

แผนภูมิ 8 อัตราการจ้างงานจำแนกตามอาชีพ 5 อันดับแรก ปี 2557

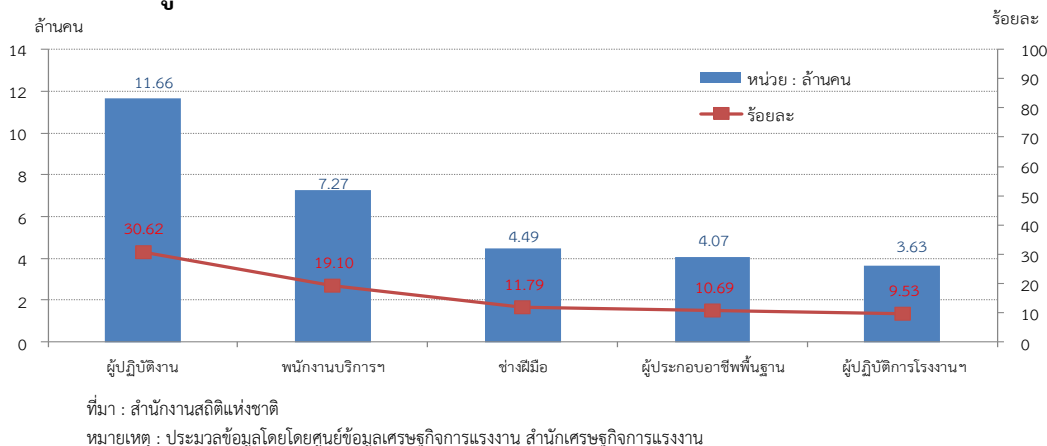

เมื่อพิจารณาผู้มีงานทำจำแนกตามประเภทอุตสาหกรรมนอกภาคเกษตรกรรม 5 อันดับแรก พบว่า อยู่ในอุตสาหกรรมการผลิตมากที่สุดร้อยละ 25.23 รองลงมา ได้แก่ การขายส่ง และการขายปลีก การซ่อมยานยนต์ และรถจักรยานยนต์ ร้อยละ 24.40 โรงแรมและภัตตาคารร้อยละ 10.13 การก่อสร้างร้อยละ 8.95 และการบริหารราชการ และการป้องกันประเทศ รวมทั้งการประกันสังคมภาคบังคับ ร้อยละ 6.27 ตามลำดับ (แผนภูมิ 9)

แผนภูมิ 9 ผู้มีงานทำจำแนกตามประเภทอุตสาหกรรมนอกภาคเกษตรกรรม 5 อันดับแรก ปี 2557

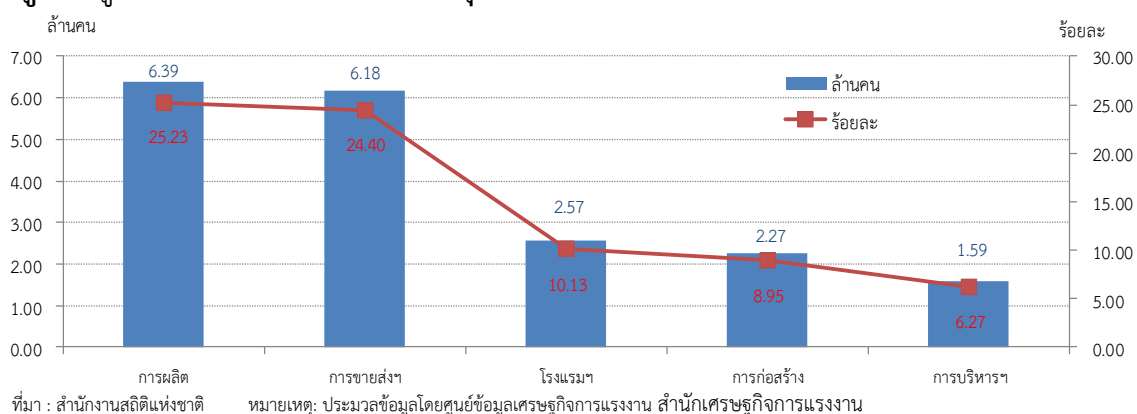

**อัตราการว่างงาน : KILM 9** คิดจากจำนวนผู้ว่างงานต่อกำลังแรงงานอยู่ที่ร้อยละ 0.84 เพิ่มขึ้นจากปีที่แล้วที่มีอัตราการว่างงานร้อยละ 0.72 สำหรับอัตราการว่างงานจำแนกตามเพศ พบว่า เพศชายมีอัตราการว่างงานมากกว่าเพศหญิง กล่าวคือ อัตราการว่างงานเพศชายอยู่ที่ร้อยละ 0.88 อัตราการว่างงานเพศหญิงอยู่ที่ร้อยละ 0.79 (แผนภูมิ 10)

**แผนภูมิ 10** อัตราการว่างงาน : KILM 9 ปี 2557

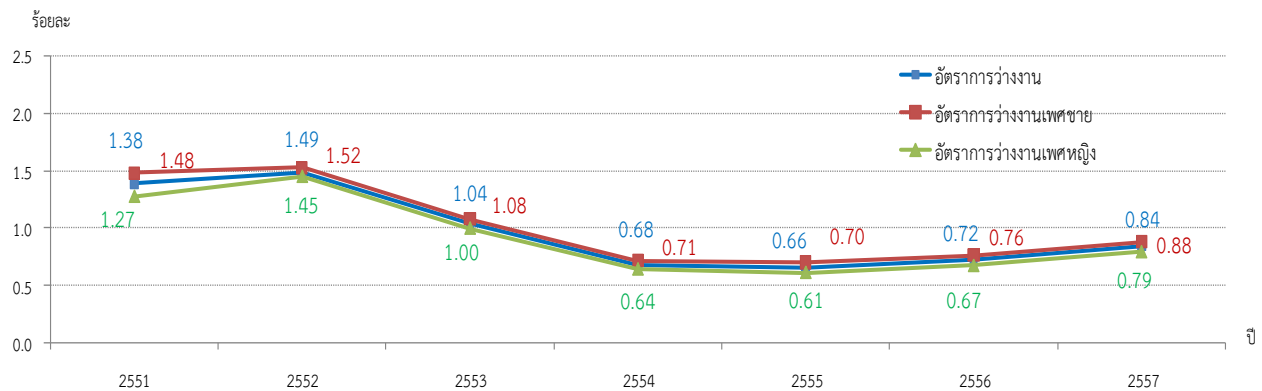

ที่มา : สำนักงานสถิติแห่งชาติ    หมายเหตุ : ประมวลข้อมูลโดยศูนย์ข้อมูลเศรษฐกิจการแรงงาน สำนักเศรษฐกิจการแรงงาน

เมื่อพิจารณาระดับอัตราการว่างงานร้อยละ 0.84 นั้น ระดับการศึกษาที่มีการว่างงานสูงสุดคือ ระดับอุดมศึกษา คิดเป็นร้อยละ 35.16 ของผู้ว่างงานทั้งหมด รองลงมา ได้แก่ ระดับมัธยมศึกษาตอนต้นร้อยละ 22.60 มัธยมศึกษาตอนปลายร้อยละ 18.48 ประถมศึกษาร้อยละ 16.58 ต่ำกว่าประถมศึกษาร้อยละ 5.34 ไม่มีการศึกษาร้อยละ 1.57 และอื่นๆ 0.27 (แผนภูมิ 11)

**แผนภูมิ 11** การว่างงานจำแนกตามระดับการศึกษา ปี 2557

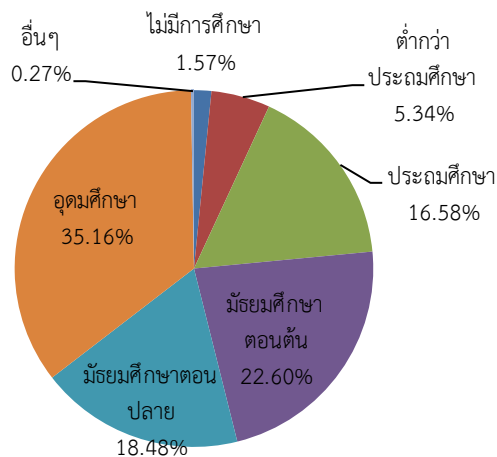

ที่มา : สำนักงานสถิติแห่งชาติ  
หมายเหตุ : ประมวลข้อมูลโดยศูนย์ข้อมูลเศรษฐกิจการแรงงาน สำนักเศรษฐกิจการแรงงาน



พิจารณาอัตราการว่างงานจำแนกตามภูมิภาค พบว่า ภาคใต้มีอัตราการว่างงานสูงสุดคือ ร้อยละ 1.17 รองลงมา ได้แก่ ภาคกลางร้อยละ 0.86 กรุงเทพมหานครร้อยละ 0.79 ภาคตะวันออกเฉียงเหนือร้อยละ 0.75 และ ภาคเหนือร้อยละ 0.71 ตามลำดับ (แผนภูมิ 12)

**แผนภูมิ 12** อัตราการว่างงานจำแนกตามภูมิภาค ปี 2557

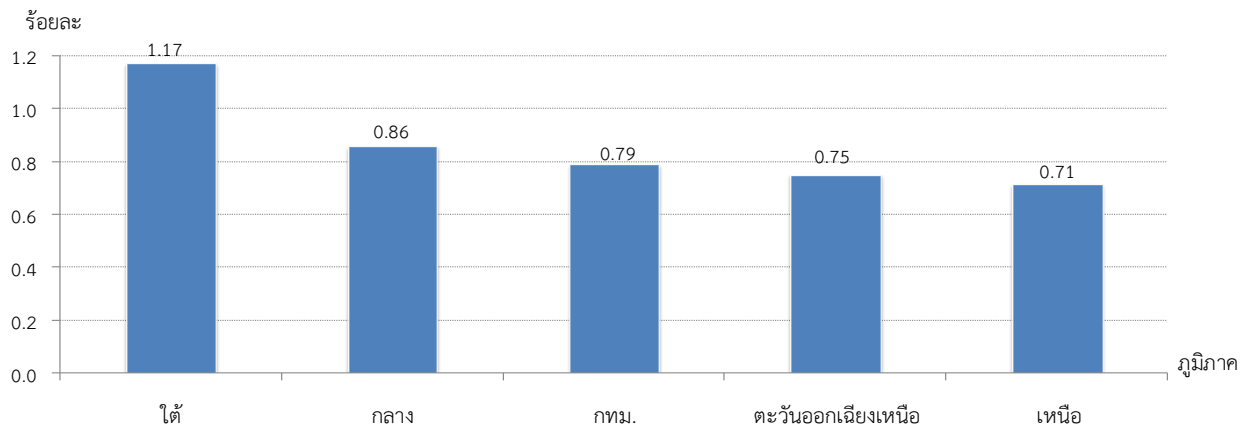

ที่มา : สำนักงานสถิติแห่งชาติ

หมายเหตุ : ประมวลข้อมูลโดยศูนย์ข้อมูลเศรษฐกิจการแรงงาน สำนักเศรษฐกิจการแรงงาน

**อัตราการว่างงานระยะยาว (Long – Term Unemployment) : KILM 11** วัดจากการว่างงานที่นานกว่า 1 ปีขึ้นไปต่อกำลังแรงงาน ที่จะมีผลกระทบต่อการเงินโดยเฉพาะประเทศที่พัฒนาแล้ว ซึ่งมีข้อมูลล่าสุดคือ ปี 2557 อยู่ที่ร้อยละ 0.01 คงที่จากปีก่อนที่อยู่ร้อยละ 0.01 แสดงว่าจำนวนกำลังแรงงานทุกๆ 100 คน เป็นผู้ที่ว่างงานเกิน 1 ปีขึ้นไป ประมาณ 0 - 1 คน ทั้งนี้จากแผนภูมิ 13 พบว่า ปี 2551 ถึง ปี 2557 ยังคงมีแนวโน้มทรงตัว (แผนภูมิ 13)

**แผนภูมิ 13** อัตราการว่างงานระยะยาว (Long – Term Unemployment) : KILM 11 ปี 2551 – ปี 2557

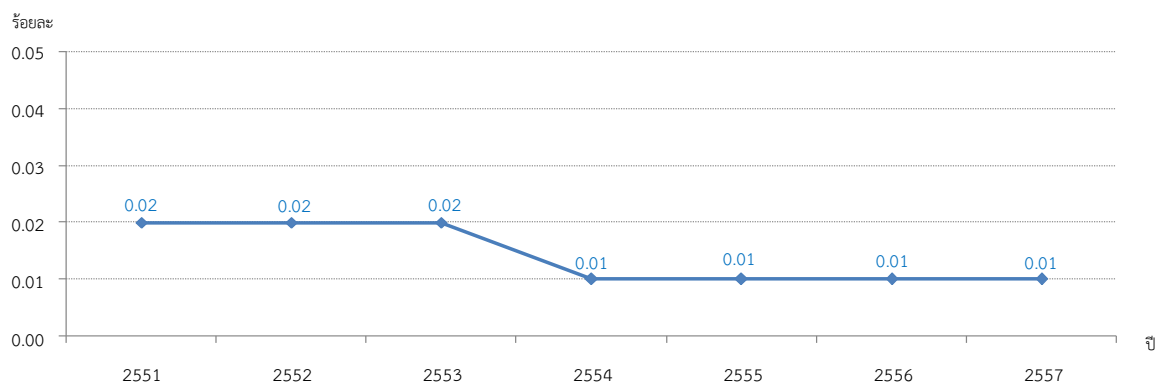

ที่มา : สำนักงานสถิติแห่งชาติ

หมายเหตุ : ประมวลข้อมูลโดยศูนย์ข้อมูลเศรษฐกิจการแรงงาน สำนักเศรษฐกิจการแรงงาน



## หมวดที่ 2 การพัฒนาศักยภาพแรงงาน

**อัตราการจ้างงานแบบไม่เต็มเวลา (Part-time Worker Rate) : KILM 6** เป็นเครื่องมือชี้วัดความยืดหยุ่นของตลาดแรงงาน โดยเฉพาะอย่างยิ่งอุตสาหกรรมภาคบริการ คิดจากจำนวนผู้มีชั่วโมงทำงานน้อยกว่า 35 ชั่วโมง ส่วนใหญ่เป็นงานภาคบริการ อยู่ที่ร้อยละ 15.98 คือผู้มีงานทำทุก 100 คนเป็นผู้ทำงานไม่เต็มเวลา 15 – 16 คน **อัตราการงานต่ำกว่าระดับ (Time-related underemployment) : KILM 12** คิดจากจำนวนผู้มีชั่วโมงทำงานน้อยกว่า 35 ชั่วโมงที่ต้องการทำงานเพิ่มขึ้น ใช้วัดประสิทธิภาพการผลิตของกำลังแรงงานซึ่งอยู่ที่ร้อยละ 0.67 อัตราการเปลี่ยนแปลงลดลงจากปีที่แล้วร้อยละ -22.09 (แผนภูมิ 14)

**แผนภูมิ 14** อัตราการจ้างงานแบบไม่เต็มเวลา (Part-time Worker Rate : KILM 6  
อัตราการงานต่ำกว่าระดับ (Time-related underemployment) : KILM 12  
ปี 2551 - ปี 2557

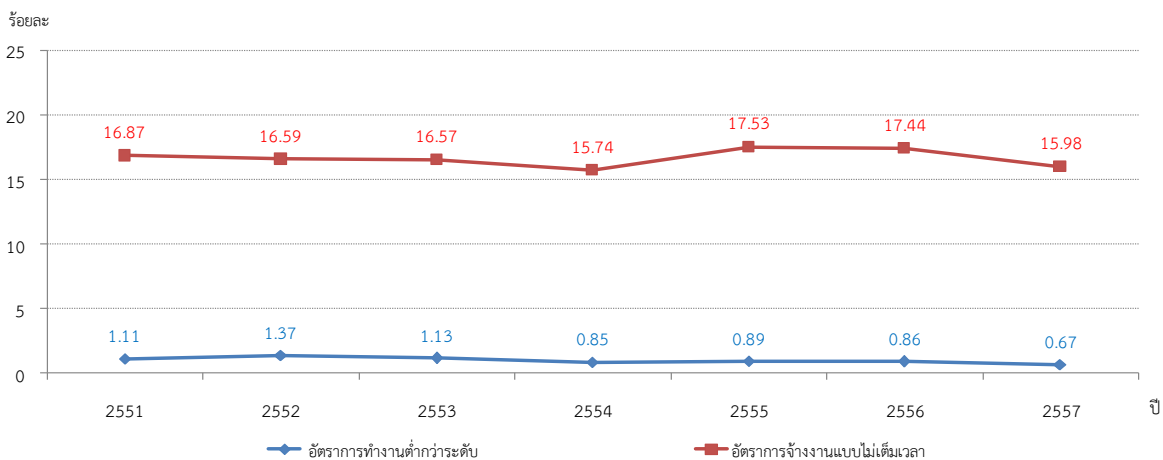

หมายเหตุ : ประมวลข้อมูลโดยศูนย์ข้อมูลเศรษฐกิจการแรงงาน สำนักเศรษฐกิจการแรงงาน

**ผลิตภาพแรงงาน (Labour Productivity) : KILM 17** ใช้เปรียบเทียบความสามารถในการแข่งขันของแรงงาน หรือใช้อธิบายการเจริญเติบโตทางเศรษฐกิจ คิดจากผลผลิตต่อหน่วยของแรงงานที่ใช้ในการผลิตโดยใช้ข้อมูลผลิตภัณฑ์มวลรวมประชาชาติ ณ ราคาคงที่ ปี 2531 ของสำนักงานคณะกรรมการพัฒนาการเศรษฐกิจและสังคมแห่งชาติ ต่อจำนวนผู้มีงานทำของสำนักงานสถิติแห่งชาติ โดยมีข้อมูลล่าสุด ปี 2556 อยู่ที่ 129,510.28 บาทต่อคนต่อปี ผลิตภาพแรงงานภาคเกษตร KILM 17.1 อยู่ที่ 27,130.68 บาทต่อคนต่อปี ผลิตภาพแรงงานภาคอุตสาหกรรม KILM 17.2 อยู่ที่ 341,187.24 บาทต่อคนต่อปี และผลิตภาพแรงงานภาคบริการ KILM 17.3 อยู่ที่ 151,909.37 บาทต่อคนต่อปี (แผนภูมิ 15)



แผนภูมิ 15 ผลิตภาพแรงงาน (Labour Productivity) : KILM 17 ผลิตภาพแรงงานภาคเกษตร  
 KILM 17.1 ผลิตภาพแรงงานภาคอุตสาหกรรม KILM 17.2 ผลิตภาพแรงงานภาคบริการ KILM 17.3  
 ปี 2551 - ปี 2556

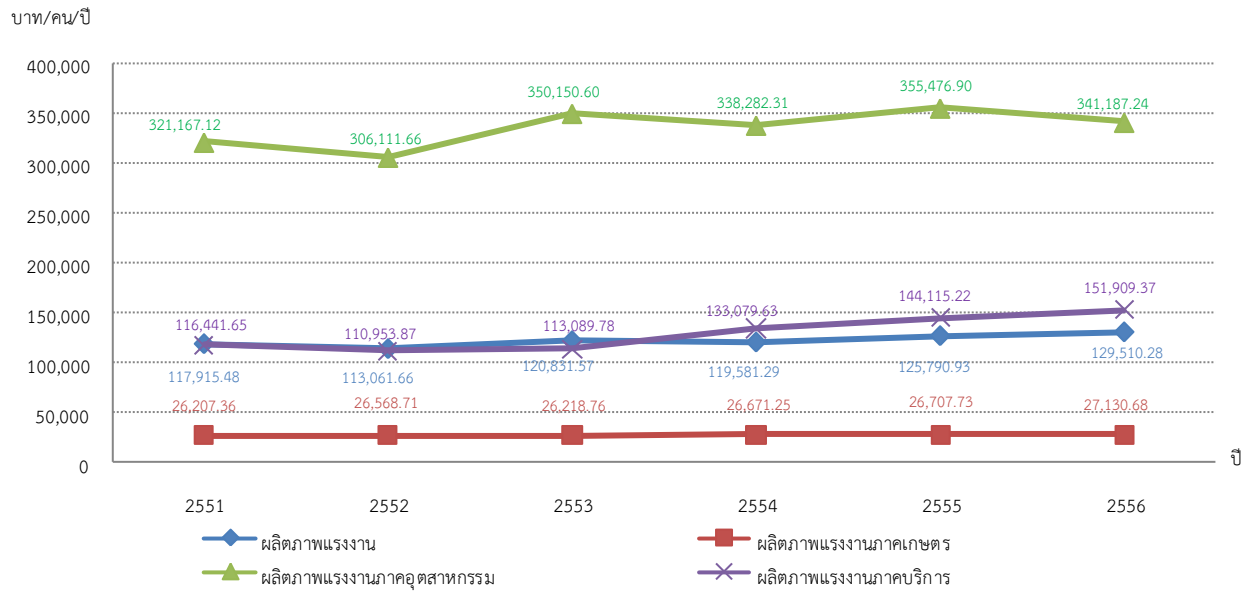

ที่มา : 1.สำนักงานสถิติแห่งชาติ

2. สำนักงานคณะกรรมการพัฒนาการเศรษฐกิจและสังคมแห่งชาติ

หมายเหตุ : ประมวลข้อมูลโดยศูนย์ข้อมูลเศรษฐกิจการแรงงาน สำนักเศรษฐกิจการแรงงาน



# ดัชนีชี้วัดหลักด้านการบริหารแรงงานของกระทรวงแรงงาน (Key Indicators of the Performance of MOL : KIP-MOL) ปี 2557 (มกราคม – ธันวาคม 2557)

## ● หมวดที่ 1 ศักยภาพแรงงาน

อัตราการมีงานทำของผู้สำเร็จการฝึกเตรียมเข้าทำงานคิดเป็นร้อยละ 74.12 เพิ่มขึ้นจากปีที่แล้วที่มีอัตราการมีงานทำของผู้สำเร็จการฝึกเตรียมเข้าทำงานร้อยละ 67.87 อัตราของการผ่านการทดสอบมาตรฐานฝีมือแรงงานจะอยู่ที่ร้อยละ 71.37 ลดลงเมื่อเทียบกับปีที่แล้วที่มีอัตราการผ่านการทดสอบมาตรฐานของฝีมือแรงงานร้อยละ 73.49 ขณะที่อัตราของผู้สำเร็จการฝึกยกระดับฝีมือแรงงานอยู่ที่ร้อยละ 93.40 ลดลงจากปีที่แล้วที่มีอัตราการของผู้สำเร็จการฝึกยกระดับฝีมือแรงงานร้อยละ 98.65 (แผนภูมิ 16)

แผนภูมิ 16 อัตราการมีงานทำของผู้สำเร็จการฝึกเตรียมเข้าทำงาน อัตราของการผ่านการทดสอบมาตรฐานฝีมือแรงงาน และอัตราของผู้สำเร็จการฝึกยกระดับฝีมือแรงงาน ปี 2551 - 2557

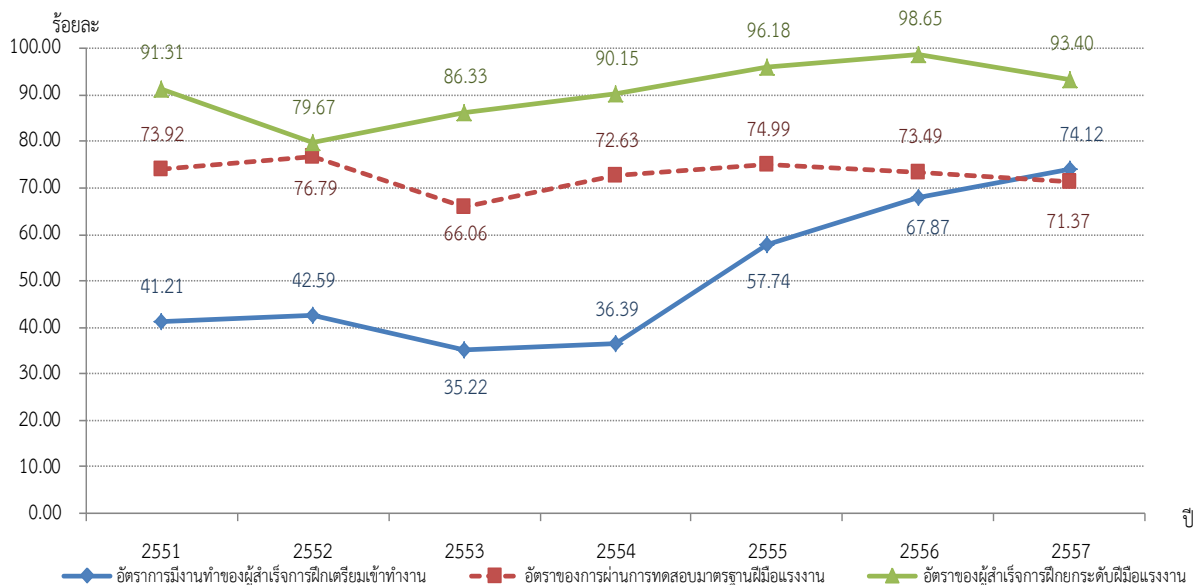

ที่มา : กรมพัฒนาฝีมือแรงงาน    หมายเหตุ : ประมวลข้อมูลโดยศูนย์ข้อมูลเศรษฐกิจการแรงงาน

เมื่อพิจารณาอัตราการผ่านการทดสอบมาตรฐานฝีมือแรงงานโดยจำแนกตามกลุ่มอาชีพ ปี 2557 พบว่ากลุ่มอาชีพที่มีอัตราการผ่านการทดสอบมาตรฐานฝีมือแรงงานสูงสุด ได้แก่ อุตสาหกรรมศิลป์ร้อยละ 83.79 รองลงมาได้แก่ กลุ่มอาชีพช่างเครื่องกลร้อยละ 81.22 ช่างก่อสร้างร้อยละ 74.78 ธุรกิจบริการร้อยละ 74.74 ช่างไฟฟ้า อิเล็กทรอนิกส์ คอมพิวเตอร์ร้อยละ 61.31 และช่างอุตสาหกรรมร้อยละ 57.33 (แผนภูมิ 17)



## แผนภูมิ 17 อัตราการผ่านการทดสอบมาตรฐานฝีมือแรงงานจำแนกตามกลุ่มอาชีพ ปี 2557

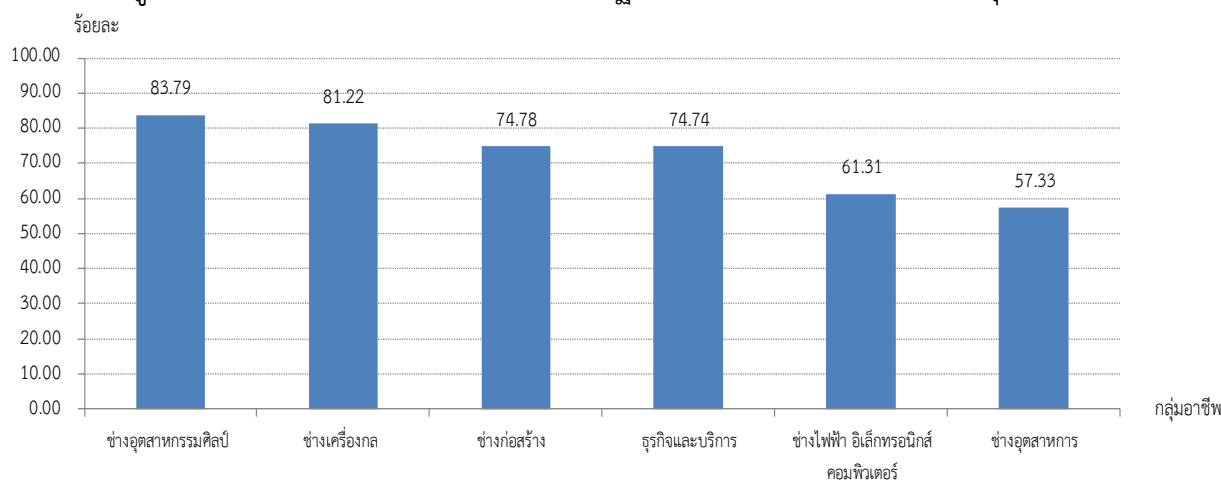

หมายเหตุ : ประมวลข้อมูลโดยศูนย์ข้อมูลเศรษฐกิจการ

นอกจากนี้ หากพิจารณาถึงอัตราการผ่านการทดสอบมาตรฐานฝีมือแรงงานจำแนกตามกลุ่มอาชีพและระดับฝีมือ ปี 2557 พบว่า ระดับ 1 มีการทดสอบมาตรฐานฝีมือแรงงาน 6 กลุ่มอาชีพ กลุ่มอาชีพที่มีอัตราการผ่านการทดสอบมาตรฐานฝีมือแรงงานสูงสุด คือ กลุ่มอาชีพช่างอุตสาหกรรมศิลป์ร้อยละ 83.78 รองลงมา ได้แก่ ช่างเครื่องกลร้อยละ 81.55 ธุรกิจและบริการร้อยละ 74.43 ช่างก่อสร้างร้อยละ 73.83 ช่างไฟฟ้า อิเล็กทรอนิกส์ คอมพิวเตอร์ร้อยละ 60.96 และช่างอุตสาหกรรมร้อยละ 57.42 โดยเฉลี่ยพบว่าอัตราการทดสอบมาตรฐานฝีมือแรงงาน ระดับ 1 อยู่ที่ร้อยละ 72.00 ระดับ 2 มีการทดสอบมาตรฐานฝีมือแรงงาน 6 กลุ่มอาชีพ กลุ่มอาชีพที่มีอัตราการผ่านการทดสอบมาตรฐานฝีมือแรงงานสูงสุด ได้แก่ ช่างเครื่องกลร้อยละ 146.00 รองลงมา ได้แก่ ช่างอุตสาหกรรมศิลป์ร้อยละ 100 ไฟฟ้า อิเล็กทรอนิกส์ คอมพิวเตอร์ร้อยละ 99.32 ช่างก่อสร้างร้อยละ 84.97 ธุรกิจและบริการร้อยละ 83.01 ช่างอุตสาหกรรมร้อยละ 54.12 โดยเฉลี่ยอัตราการทดสอบมาตรฐานฝีมือแรงงาน ระดับ 2 อยู่ที่ร้อยละ 94.57 ระดับ 3 มีการทดสอบมาตรฐานฝีมือแรงงาน 2 กลุ่มอาชีพ ได้แก่ ช่างก่อสร้าง และช่างอุตสาหกรรม ซึ่งช่างก่อสร้างมีอัตราการผ่านการทดสอบมาตรฐานฝีมือแรงงานร้อยละ 96.74 และช่างอุตสาหกรรมร้อยละ 75.00 เฉลี่ยอยู่ที่ร้อยละ 85.87 (แผนภูมิ 18)



แผนภูมิ 18 อัตราการผ่านการทดสอบมาตรฐานฝีมือแรงงานจำแนกตามกลุ่มอาชีพระดับฝีมือ ปี 2557

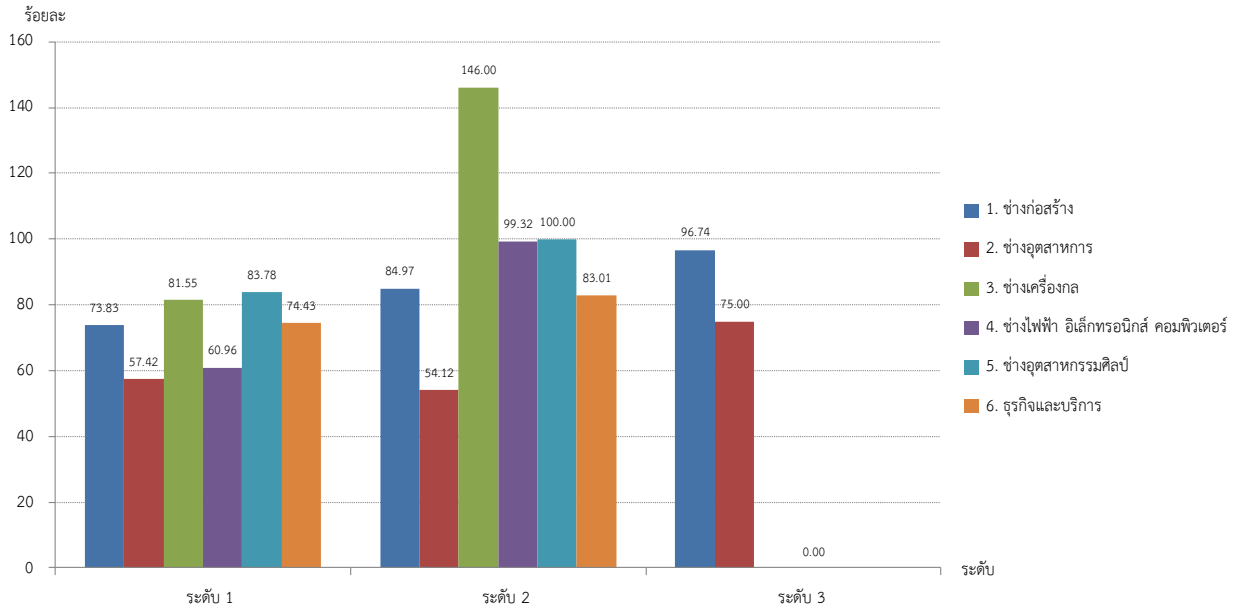

หมายเหตุ : ประมวลข้อมูลโดยศูนย์ข้อมูลเศรษฐกิจการแรงงาน

อัตราการสำเร็จการฝึกยกระดับฝีมือแรงงานจำแนกตามกลุ่มอาชีพ ปี 2557 พบว่า กลุ่มอาชีพช่างอุตสาหกรรมศิลป์มีอัตราการสำเร็จการฝึกยกระดับฝีมือแรงงานสูงสุด คือ ร้อยละ 99.48 รองลงมาได้แก่ เกษตรอุตสาหกรรมร้อยละ 94.90 ธุรกิจและบริการร้อยละ 93.70 ช่างอุตสาหกรรมร้อยละ 93.58 ช่างไฟฟ้า อิเล็กทรอนิกส์ คอมพิวเตอร์ร้อยละ 91.91 ช่างเครื่องกลร้อยละ 90.82 ช่างก่อสร้างร้อยละ 86.95 (แผนภูมิ 19)

แผนภูมิ 19 อัตราการสำเร็จการฝึกยกระดับฝีมือแรงงานจำแนกตามกลุ่มอาชีพ ปี 2557

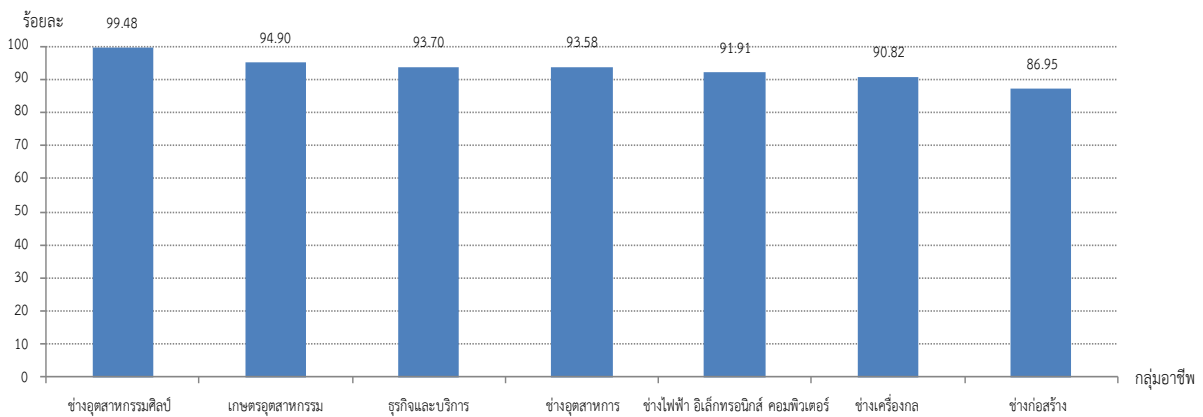

หมายเหตุ : ประมวลข้อมูลโดยศูนย์ข้อมูลเศรษฐกิจการแรงงาน



● หมวดที่ 2 โอกาสในการทำงาน

จำนวนผู้ประกันตน (มาตรา 33) ปี 2557 อยู่ที่ 10,029,777 คน คิดเป็นอัตราการจ้างงานในระบบประกันสังคม (มาตรา 33) ร้อยละ 18.29 กล่าวคือ ประชากรวัยแรงงานทุก ๆ 100 คน มีงานทำและได้ขึ้นทะเบียนประกันสังคม (มาตรา 33) 18 – 19 คน อัตราการเปลี่ยนแปลงเพิ่มขึ้นจากปีที่แล้วร้อยละ 0.51 ซึ่งถือว่ายังอยู่ในระดับปกติ (แผนภูมิ 20)

แผนภูมิ 20 อัตราการจ้างงานในระบบประกันสังคม (มาตรา 33) ปี 2550 – ปี 2557

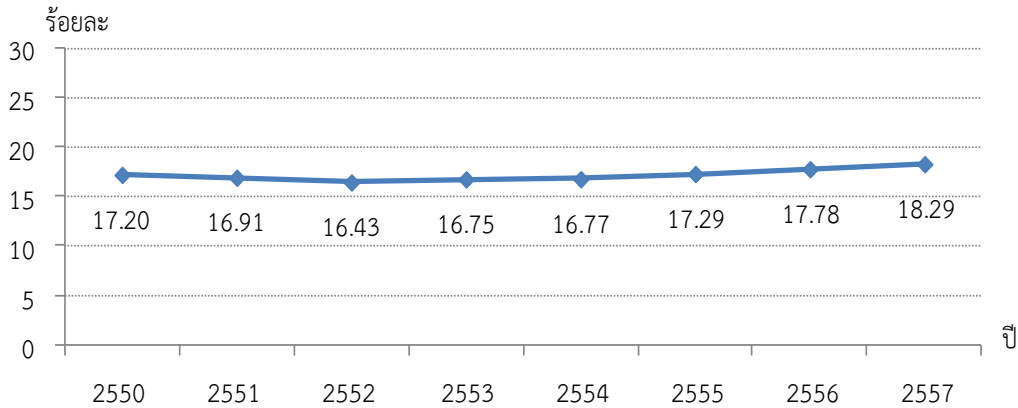

ที่มา : สำนักงานประกันสังคม

หมายเหตุ : ประมวลผลโดยศูนย์ข้อมูลเศรษฐกิจการแรงงาน

สำหรับอัตราการเปลี่ยนแปลงของจำนวนผู้ประกันตนในระบบประกันสังคม (มาตรา 33) เทียบกับปีที่แล้วขยายตัวร้อยละ 2.54 ลดลงจากปีก่อนซึ่งอยู่ที่ 3.77 (แผนภูมิ 21)

แผนภูมิ 21 อัตราการเปลี่ยนแปลงของจำนวนผู้ประกันตนในระบบประกันสังคม (มาตรา 33) ปี 2550 – ปี 2557

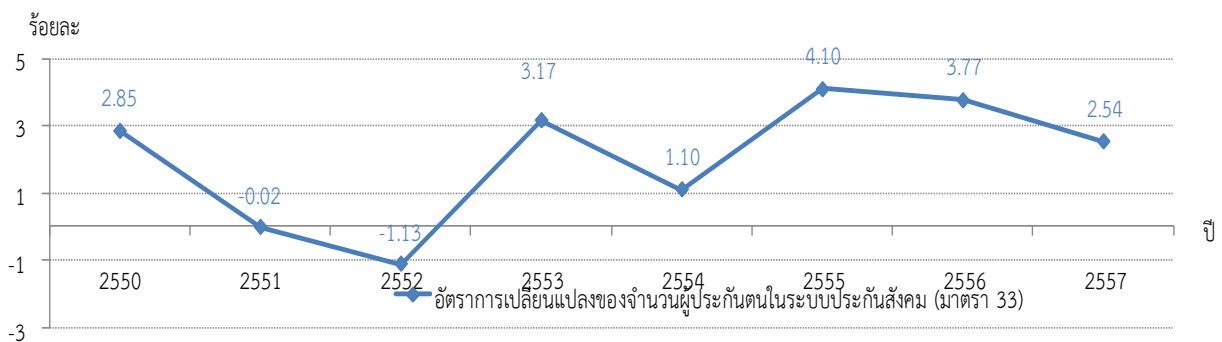

ที่มา : สำนักงานประกันสังคม

หมายเหตุ : ประมวลผลข้อมูลโดยศูนย์ข้อมูลเศรษฐกิจการแรงงาน



อัตราการเปลี่ยนแปลงของผู้ประกันตนที่ขึ้นทะเบียนขอรับประโยชน์ทดแทนกรณีว่างงานคิดจากจำนวนผู้ประกันตนที่ขอรับประโยชน์ทดแทนกรณีว่างงานที่สำนักงานจัดหางานจังหวัดของรัฐ ณ สิ้นปี 2557 เทียบกับจำนวนผู้ประกันตนที่ขอรับประโยชน์ทดแทนกรณีว่างงานที่สำนักงานจัดหางานจังหวัดของรัฐ ณ สิ้นปี 2556 ซึ่งมีอัตราเปลี่ยนแปลงชะลótตัวจากปีที่แล้วร้อยละ -4.53 (แผนภูมิ 22)

แผนภูมิ 22 อัตราการเปลี่ยนแปลงของผู้ประกันตนที่ขึ้นทะเบียนขอรับประโยชน์ทดแทนกรณีว่างงาน ปี 2551 – ปี 2557

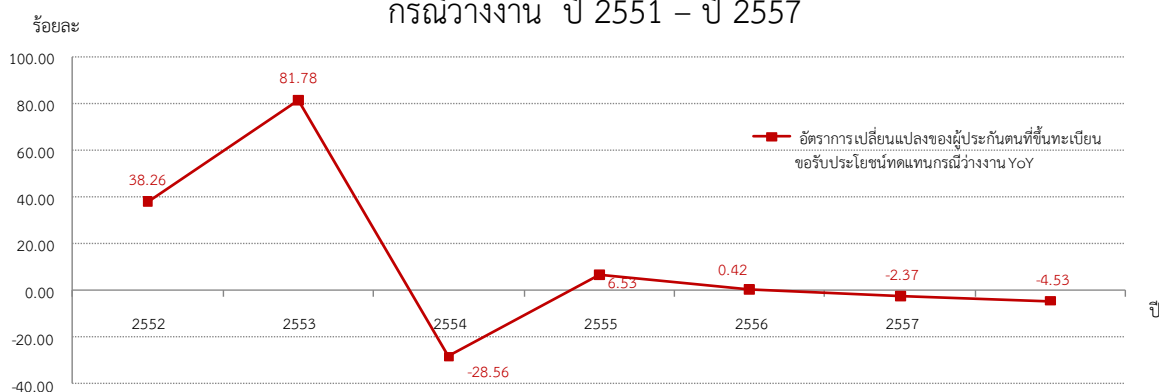

ที่มา : กรมการจัดหางาน

หมายเหตุ : ประมวลข้อมูลโดยศูนย์ข้อมูลเศรษฐกิจการแรงงาน

ปี 2557 มีตำแหน่งงานว่าง 453,106 อัตรา ผู้สมัครงาน 497,026 คน บรรจุงาน 397,363 คน คิดอัตราการบรรจุงานต่อตำแหน่งงานว่างคิดเป็นร้อยละ 87.70 อัตราเปลี่ยนแปลงขยายตัวจากปีที่แล้วร้อยละ 9.42 อัตราการบรรจุงานต่อผู้สมัครงานอยู่ที่ร้อยละ 79.95 อัตราเปลี่ยนแปลงขยายจากปีที่แล้วร้อยละ 19.95 ขณะที่อัตราผู้สมัครงานต่อตำแหน่งงานว่างอยู่ที่ร้อยละ 109.69 อัตราเปลี่ยนแปลงชะลótตัวจากปีที่แล้วร้อยละ -8.78 (แผนภูมิ 23)

แผนภูมิ 23 อัตราการบรรจุงานต่อตำแหน่งงานว่าง อัตราการบรรจุงานต่อผู้สมัคร และอัตราผู้สมัครงานต่อตำแหน่งงานว่าง ปี 2550 – ปี 2557

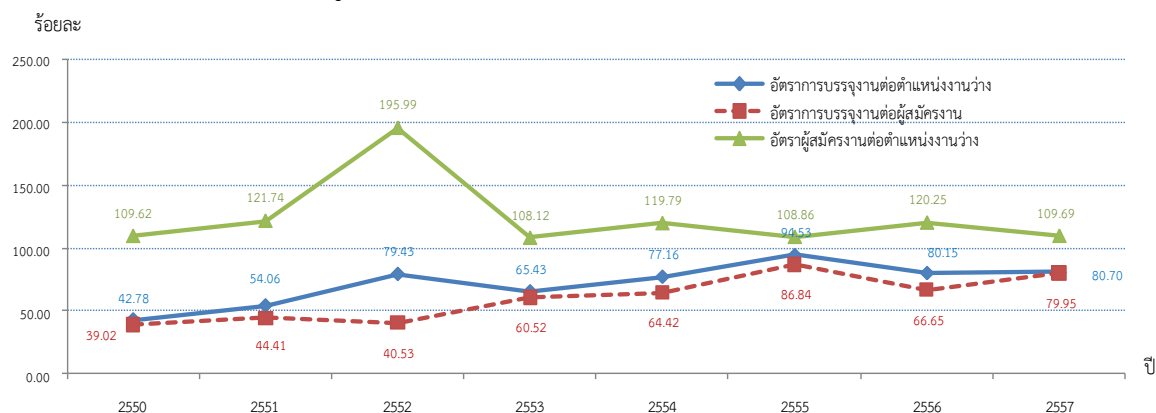

ที่มา : กรมการจัดหางาน

หมายเหตุ : ประมวลข้อมูลโดยศูนย์ข้อมูลเศรษฐกิจการแรงงาน



ปี 2557 ภูมิภาคที่มีอัตราการบรรจุนานต่อตำแหน่งงานว่างสูงสุด คือ ภาคตะวันออกเฉียงเหนือ ร้อยละ 100.44 รองลงมาคือภาคเหนือร้อยละ 96.62 ภาคกลางร้อยละ 84.92 และกรุงเทพมหานคร ร้อยละ 80.61 ขณะที่ภาคใต้มีอัตราการบรรจุนานต่อตำแหน่งงานว่างต่ำสุดคือร้อยละ 80.13 ภูมิภาคที่มีอัตราสมัครงานต่อตำแหน่งงานว่างสูงสุดคือภาคตะวันออกเฉียงเหนือมีอัตราร้อยละ 130.67 รองลงมาคือภาคเหนือร้อยละ 113.51 ภาคกลางร้อยละ 112.62 กรุงเทพมหานครร้อยละ 99.51 และภาคใต้ร้อยละ 86.80 โดยภาคใต้มีอัตราการบรรจุนานเมื่อเทียบกับผู้สมัครงานสูงสุดคือร้อยละ 92.31 รองลงมาคือภาคเหนือร้อยละ 85.11 กรุงเทพมหานครร้อยละ 81.01 ภาคตะวันออกเฉียงเหนือ 76.86 และภาคกลางมีอัตราการบรรจุนานต่อผู้สมัครงานร้อยละ 75.40 (แผนภูมิ 24) แผนภูมิ 24 อัตราการบรรจุนานเปรียบเทียบตำแหน่งงานว่าง / ผู้สมัครงาน และอัตราการสมัครงานต่อตำแหน่งงานว่าง จำแนกรายภาค ปี 2557

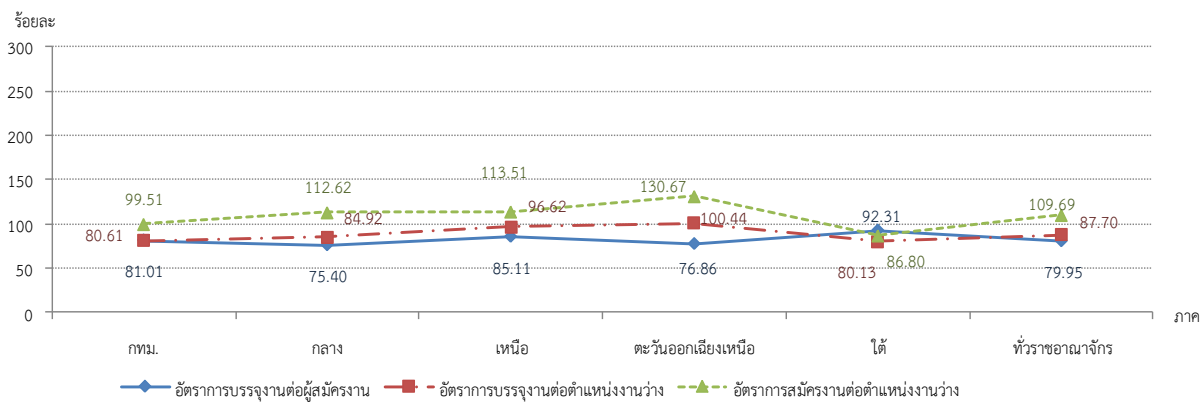

ที่มา : กรมการจัดหางาน

หมายเหตุ : ประมวลข้อมูลโดยศูนย์ข้อมูลเศรษฐกิจการแรงงาน

อัตราการจ้างแรงงานต่างด้าวต่อจำนวนผู้มีงานทำทั้งหมด คิดเป็นร้อยละ 7.55 หมายถึง ผู้มีงานทำทุก ๆ 100 คนจะมีการจ้างแรงงานต่างด้าว 7 – 8 คน รวมยอดจดทะเบียนแรงงานต่างด้าว ณ ศูนย์บริการจดทะเบียนแรงงานต่างด้าวตามประกาศคณะรักษาความสงบแห่งชาติ (คสช.) ระหว่างวันที่ 26 มิถุนายน – 31 ตุลาคม 2557 ทั้งนี้พบว่าระหว่างปี 2552 - 2557 เมื่อพิจารณาการทำงานของแรงงานต่างด้าวฝีมือ โดยพิจารณาจากอัตราการจ้างแรงงานต่างด้าวฝีมือต่อจำนวนผู้มีงานทำทั้งหมดอยู่ที่ ร้อยละ 0.36 ซึ่งเป็นระดับทรงตัว และอัตราการจ้างแรงงานต่างด้าว 3 สัญชาติ (พม่า ลาว กัมพูชา) ต่อจำนวนผู้มีงานทำทั้งหมดอยู่ที่ร้อยละ 7.12 (แผนภูมิ 25)



แผนภูมิ 25 อัตราการจ้างแรงงานต่างด้าวต่อจำนวนผู้มีงานทำทั้งหมด อัตราการจ้างแรงงานต่างด้าว  
ฝีมือต่อจำนวนผู้มีงานทำทั้งหมด และอัตราการจ้างแรงงานต่างด้าว 3 สัญชาติ (พม่า ลาว กัมพูชา)  
ต่อจำนวนผู้มีงานทำทั้งหมด ปี 2551 – 2557

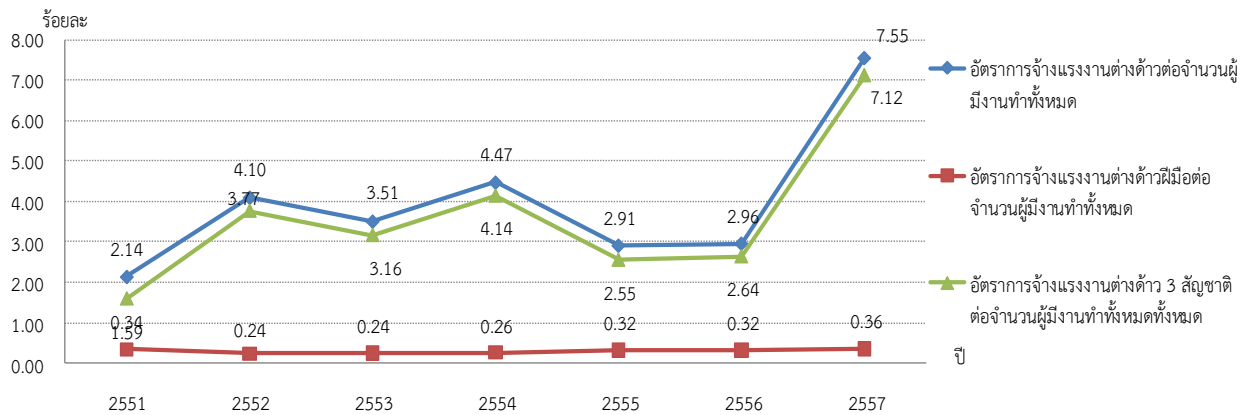

ที่มา : กรมการจัดหางาน หมายเหตุ : 1. ประมวลข้อมูลโดยศูนย์ข้อมูลเศรษฐกิจการแรงงาน

2. ปี 2557 รวมยอดจดทะเบียนแรงงานต่างด้าว ณ ศูนย์บริการจดทะเบียนแรงงานต่างด้าว ตามประกาศ คสช. ระหว่างวันที่ 26 มิถุนายน - 31 ตุลาคม 2557

เมื่อพิจารณาข้อมูลกลุ่มแรงงานต่างด้าวถูกกฎหมายคงเหลือดังกล่าวข้างต้นพบว่า ข้อมูล ณ เดือนธันวาคม 2557 มีจำนวนแรงงานต่างด้าวที่เข้ามาทำงานอย่างถูกต้องตามกฎหมายคงเหลือ จำนวนทั้งสิ้น 1,316,842 คน โดยส่วนใหญ่เป็นแรงงานต่างด้าวพิจุนส์สัญชาติและได้รับใบอนุญาต ทำงานร้อยละ 73.77 ของจำนวนแรงงานต่างด้าวถูกกฎหมาย รองลงมาคือ แรงงานต่างด้าวที่ได้รับ อนุญาตตาม MOU คิดเป็นร้อยละ 15.66 แรงงานต่างด้าวประเภททั่วไป (มาตรา 9) ร้อยละ 7.67 ประเภทส่งเสริมการลงทุนฯ (มาตรา 12) ร้อยละ 2.83 และประเภทตลอดชีพมีจำนวนน้อยที่สุดคือ ร้อยละ 0.07 ของแรงงานต่างด้าวถูกกฎหมายทั้งหมด (แผนภูมิ 26)

แผนภูมิ 26 แรงงานต่างด้าวถูกกฎหมายคงเหลือจำแนกตามประเภทการได้รับอนุญาต ณ เดือนธันวาคม 2557

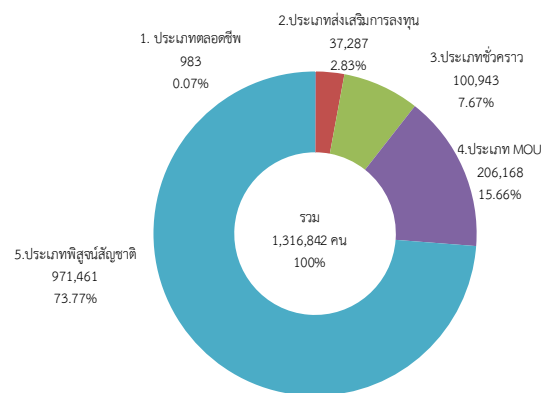

ที่มา : กรมการจัดหางาน หมายเหตุ : ประมวลข้อมูลโดยศูนย์ข้อมูลเศรษฐกิจการแรงงาน



เมื่อศึกษาแรงงานต่างด้าวถูกกฎหมายเฉพาะประเภทชั่วคราวและส่งเสริมการลงทุน (มาตรา 9 และมาตรา 12) ซึ่งมีจำนวนรวม 138,230 คน โดยพิจารณาตำแหน่งงานที่ทำพบว่ามี 150,817 ตำแหน่ง ข้อมูล ณ เดือนธันวาคม 2557 พบว่าอาชีพที่คนต่างด้าวเหล่านี้ทำมากที่สุด 5 อาชีพ ได้แก่ อาชีพผู้บัญญัติกฎหมายข้าราชการระดับอาวุโส และผู้จัดการคิดเป็นร้อยละ 60.20 รองลงมาเป็นผู้ประกอบวิชาชีพด้านต่าง ๆ คิดเป็นร้อยละ 26.93 และผู้ประกอบวิชาชีพด้านเทคนิคและสาขาต่าง ๆ และอาชีพที่เกี่ยวข้องคิดเป็นร้อยละ 6.98 ผู้ปฏิบัติการโรงงานและเครื่องจักรผู้ปฏิบัติงานด้านการประกอบร้อยละ 1.56 เสมียนร้อยละ 1.53 ตัวเลขดังกล่าวแสดงให้เห็นว่าในการส่งเสริมการลงทุนจากต่างประเทศนั้นประเทศที่เป็นเจ้าของทุนจะส่งผู้บริหารระดับสูงเข้ามาดูแลกิจการในประเทศไทยและผู้ประกอบวิชาชีพ (ผู้เชี่ยวชาญ) ช่างเทคนิค ภาครัฐจึงควรส่งเสริมให้มีการถ่ายทอดเทคโนโลยีให้แก่แรงงานไทย ซึ่งจะทำให้แรงงานไทยสามารถพัฒนาศักยภาพให้เทียบเท่ามาตรฐานสากลได้ (แผนภูมิ 27)

แผนภูมิ 27 ตำแหน่งงานของแรงงานต่างด้าวประเภทชั่วคราวและประเภทส่งเสริมการลงทุน จำแนกตามประเภทอาชีพ (5 อันดับแรก) ณ เดือนธันวาคม 2557

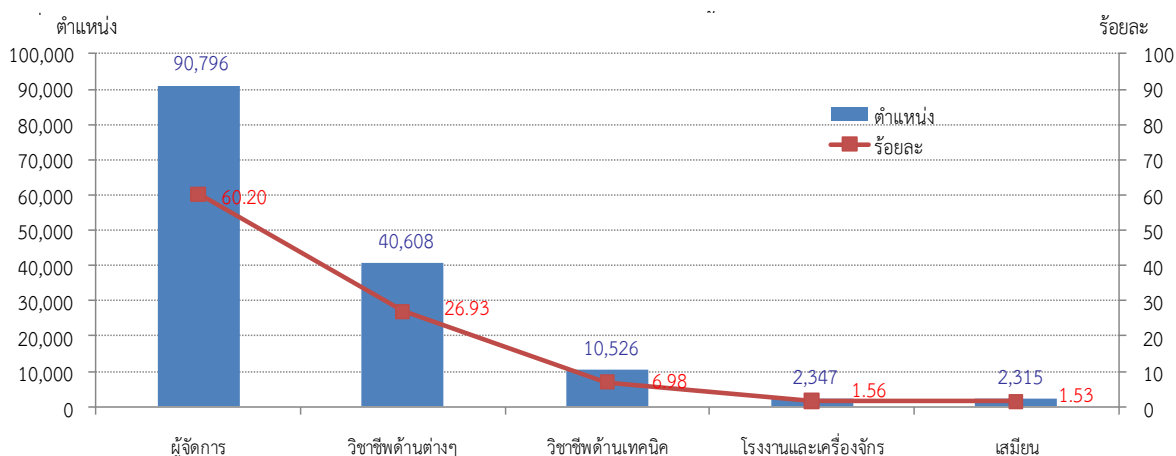

ที่มา : กรมการจัดหางาน

หมายเหตุ : ประมวลข้อมูลโดยศูนย์ข้อมูลเศรษฐกิจการแรงงาน

ถ้าพิจารณาตามสัญชาติในกลุ่มแรงงานต่างด้าวประเภทชั่วคราวและประเภทส่งเสริมการลงทุน (พิจารณาจากตำแหน่งงานที่ทำ) สูงสุด 5 อันดับแรก พบว่าส่วนใหญ่ยังคงเป็นแรงงานต่างด้าวสัญชาติญี่ปุ่นคิดเป็นร้อยละ 23.51 รองลงมาคือ จีนร้อยละ 11.24 ฟิลิปปินส์ร้อยละ 8.09 อังกฤษร้อยละ 7.10 และอินเดียร้อยละ 7.30 ตามลำดับ (แผนภูมิ 28)



แผนภูมิ 28 ตำแหน่งงานของแรงงานต่างด้าวประเภทชั่วคราวและประเภทส่งเสริมการลงทุน  
จำแนกตามสัญชาติ (5 อันดับแรก) ณ เดือนธันวาคม 2557

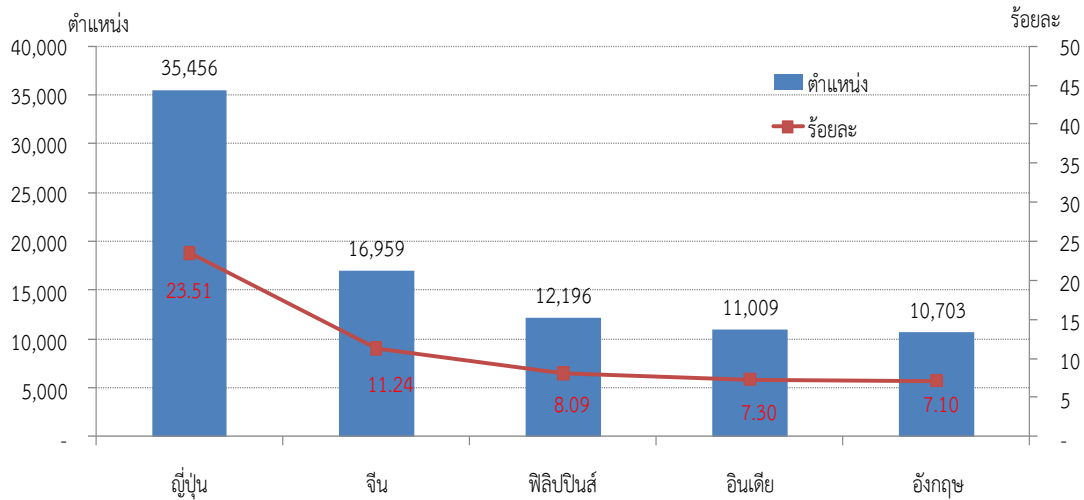

ที่มา : กรมการจัดหางาน

หมายเหตุ : ประมวลข้อมูลโดยศูนย์ข้อมูลเศรษฐกิจการแรงงาน

ส่วนแรงงานต่างด้าวกลุ่มที่เข้าเมืองผิดกฎหมายที่ได้รับใบอนุญาตทำงาน (มาตรา 13) ยอดคงเหลือ ณ เดือนธันวาคม 2557 (ปี 2557) มีจำนวน 22,992 คน เป็นกลุ่มชนกลุ่มน้อย เท่านั้น เนื่องจากข้อมูลแรงงานต่างด้าวตามมติ ครม. 3 สัญชาติหลังวันที่ 14 ธันวาคม 2555 เป็นไปตามมาตรการดำเนินการโดยให้มีการส่งกลับออกนอกราชอาณาจักร เนื่องจากสิ้นสุดการผ่อนผันให้อยู่ในราชอาณาจักร หลังจากนั้นมิมติ ครม. วันที่ 15 มกราคม 2556 ให้แรงงานต่างด้าวตามมติ ครม.ฯ ให้ยื่นพิสูจน์สัญชาติภายในวันที่ 30 เมษายน 2556 และดำเนินการพิสูจน์สัญชาติให้เสร็จสิ้นภายในวันที่ 10 สิงหาคม 2556 นอกจากนี้ สรุปลยอดการจดทะเบียนแรงงานต่างด้าวตามประกาศ คสช. ณ ศูนย์บริการจดทะเบียนแรงงานต่างด้าว (One Stop Service : OSS) ทั่วประเทศ ตั้งแต่วันที่ 26 มิถุนายน – 31 ตุลาคม 2557 ทั้งสิ้น 1,626,235 คน เป็นแรงงานต่างด้าว 1,533,675 คน สัญชาติเมียนมา 623,648 คน กัมพูชา 696,338 คน ลาว 213,689 คน เป็นผู้ติดตาม 92,560 คน สัญชาติเมียนมา 40,801 คน กัมพูชา 42,609 คน ลาว 9,150 คน เป็นนายจ้าง 315,880 ราย

● **หมวดที่ 3 หลักประกันที่ดี**

ระหว่างวันที่ 22 พฤศจิกายน 2551 – 1 มกราคม 2556 กรุงเทพมหานครและปริมณฑลมีการเปลี่ยนแปลงอัตราค่าจ้างขั้นต่ำจังหวัด รวม 5 ครั้ง ปัจจุบัน (1 ม.ค. 56) ประเทศไทยมีอัตราค่าจ้างขั้นต่ำ 300 บาท/วัน เท่ากันทั่วประเทศ เมื่อนำอัตราเปลี่ยนแปลงค่าจ้างขั้นต่ำมาคิดอัตราเปลี่ยนแปลงตามตารางภาคผนวกที่ 21 พบว่า การขึ้นค่าจ้างขั้นต่ำ เมื่อวันที่ 1 มกราคม 2556



เป็นการขึ้นค่าจ้างขั้นต่ำให้กับอีก 71 จังหวัดที่เหลือเป็นวันละ 300 บาท เท่ากันทั่วประเทศ โดยจังหวัดที่มีอัตราเปลี่ยนแปลงค่าจ้างขั้นต่ำสูงสุดได้แก่ พะเยา เปลี่ยนแปลง ร้อยละ 35.14

อัตราแรงงานที่เป็นผู้ประกันตนคิดจากจำนวนผู้ประกันตนของกองทุนประกันสังคมตามมาตรา 33, 39 และ 40 ต่อจำนวนผู้ปฏิบัติงานทำของสำนักงานสถิติแห่งชาติ คิดเป็นร้อยละ 35.78 อัตราเปลี่ยนแปลงขยายตัวจากปีที่แล้วร้อยละ 12.48 ทั้งนี้สำนักงานประกันสังคมได้ขยายความคุ้มครองไปสู่กลุ่มผู้ใช้แรงงานนอกระบบ เพื่อจูงใจให้ผู้ใช้แรงงานเข้ามาอยู่ในระบบประกันสังคมเพื่อนำไปสู่การมีหลักประกันความมั่นคงในชีวิตเพิ่มมากขึ้น จึงทำให้อัตราแรงงานที่เป็นผู้ประกันตนมีแนวโน้มเพิ่มขึ้นเรื่อย ๆ (แผนภูมิ 29)

แผนภูมิ 29 อัตราแรงงานที่เป็นผู้ประกันตน ปี 2550 – ปี 2557

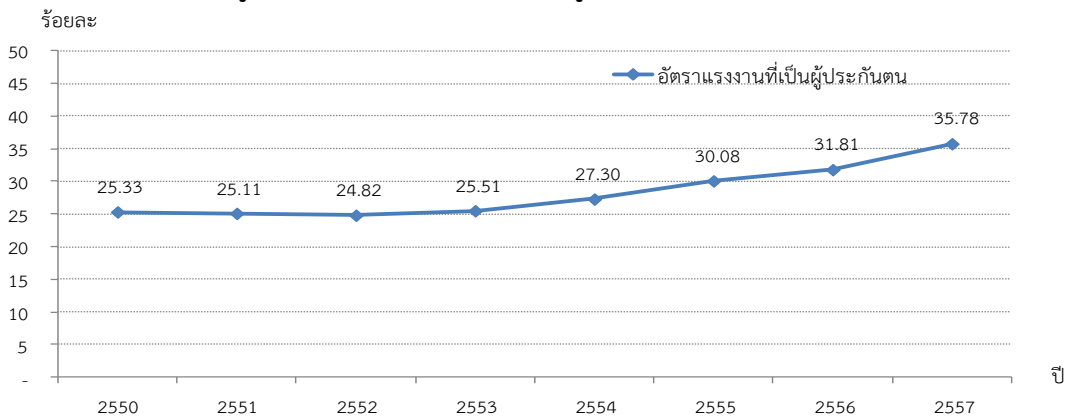

ที่มา : สำนักงานประกันสังคม

หมายเหตุ : ประมวลผลโดยศูนย์ข้อมูลเศรษฐกิจการแรงงาน

อัตราแรงงานในข่ายกองทุนเงินทดแทนคิดจากจำนวนลูกจ้างในข่ายกองทุนเงินทดแทนของสำนักงานประกันสังคมต่อจำนวนผู้ปฏิบัติงานทำของสำนักงานสถิติแห่งชาติ คิดเป็นร้อยละ 26.34 อัตราเปลี่ยนแปลงขยายตัวจากปีที่แล้วร้อยละ 5.28 (แผนภูมิ 30)

แผนภูมิ 30 อัตราแรงงานในข่ายกองทุนเงินทดแทน ปี 2550 – ปี 2557

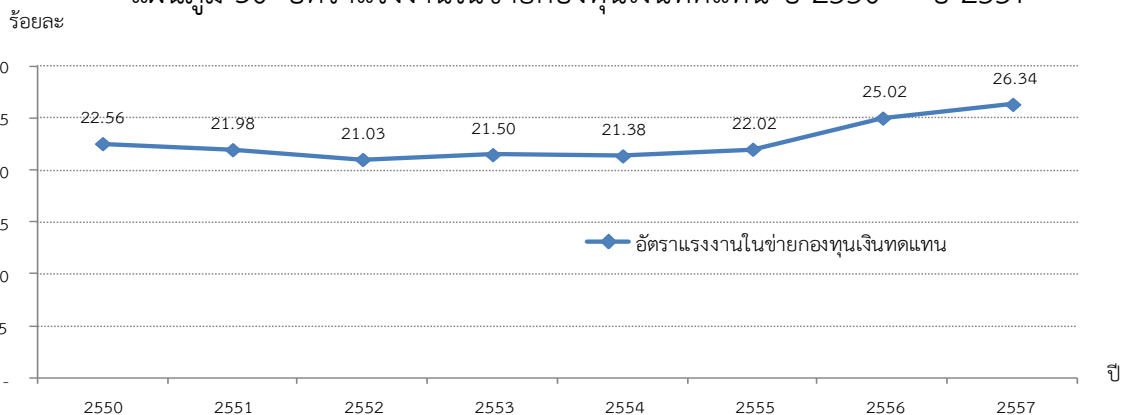

ที่มา : สำนักงานประกันสังคม

หมายเหตุ : ประมวลผลโดยศูนย์ข้อมูลเศรษฐกิจการแรงงาน



อัตราแรงงานนอกระบบใช้วัดการมีหลักประกันในการทำงานที่ดี คิดจากจำนวนแรงงานนอกระบบที่ขึ้นทะเบียนเป็นผู้ประกันตนมาตรา 40 ต่อจำนวนแรงงานนอกระบบทั้งหมด ทั้งนี้ พระราชบัญญัติประกันสังคม พ.ศ. 2533 มาตรา 40 เป็นการสร้างความคุ้มครองและหลักประกันทางสังคมให้กับแรงงานนอกระบบ ปี 2557 มีจำนวน 2,471,116 คน ซึ่งตามนิยามของสำนักงานสถิติแห่งชาติ แรงงานนอกระบบ คือ ผู้มีงานทำที่ไม่ได้รับความคุ้มครอง หรือไม่มีหลักประกันทางสังคมจากการทำงานเช่นเดียวกับแรงงานในระบบ จากการสำรวจแรงงานนอกระบบของสำนักงานสถิติแห่งชาติปี 2557 พบว่า มีจำนวน 22.12 ล้านคน อัตราแรงงานนอกระบบที่มีหลักประกันทางสังคมอยู่ที่ร้อยละ 11.17 ซึ่งมีอัตราการเปลี่ยนแปลงขยายตัวจากปีที่แล้วร้อยละ 77.87 จากจำนวนผู้สูงอายุที่ทราบข่าวการรับสมัครผู้ประกันตนมาตรา 40 ซึ่งหมดเขตวันที่ 8 ธันวาคม 2557 ที่ผ่านมา (แผนภูมิ 31)

แผนภูมิ 31 อัตราแรงงานนอกระบบที่มีหลักประกันทางสังคมปี 2554 – ปี 2557

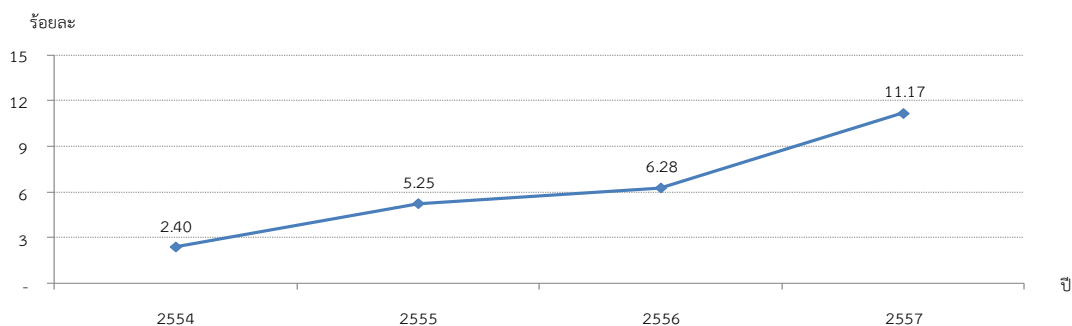

ที่มา : 1. สำนักงานประกันสังคม 2. สำนักงานสถิติแห่งชาติ

หมายเหตุ : ประมวลข้อมูลโดยศูนย์ข้อมูลเศรษฐกิจการแรงงาน

อัตราการใช้สิทธิประโยชน์จากกองทุนประกันสังคมต่อจำนวนผู้ประกันตนทั้งหมดคิดจากจำนวนผู้ประกันตนที่มาใช้สิทธิประโยชน์ต่อจำนวนผู้ประกันตนทั้งหมด อยู่ที่ร้อยละ 32.79 ซึ่งอัตราเปลี่ยนแปลงชะลอตัวจากปีที่แล้วร้อยละ -3.98 (แผนภูมิ 32)

แผนภูมิ 32 อัตราการใช้สิทธิประโยชน์จากกองทุนประกันสังคมต่อจำนวนผู้ประกันตนทั้งหมด ปี 2550 – ปี 2557

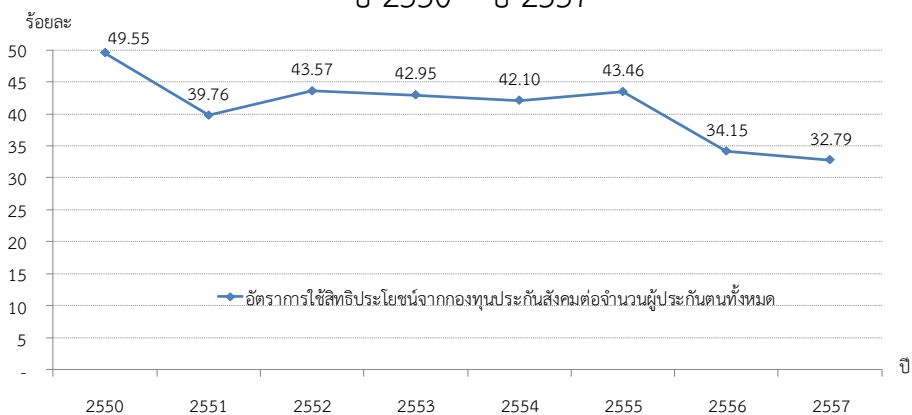

หมายเหตุ : ประมวลข้อมูลโดยศูนย์ข้อมูลเศรษฐกิจการแรงงาน



● หมวดที่ 4 สภาพการจ้างที่เป็นธรรม

อัตราการปฏิบัติไม่ถูกต้องตามกฎหมายคุ้มครองแรงงานอยู่ที่ร้อยละ 1.26 โดยคิดเป็นอัตราเปลี่ยนแปลงขยายตัวจากปีที่แล้วร้อยละ 34.04 เป็นการปรับตัวขึ้นเล็กน้อยปีแรกหลังจากลดลงต่อเนื่องตั้งแต่ปี 2550 - 2556 (แผนภูมิ 33) โดยเมื่อพิจารณาเรื่องที่สถานประกอบการมีอัตราการปฏิบัติไม่ถูกต้องสูงสุด 5 อันดับแรก ได้แก่ เรื่องข้อบังคับ ร้อยละ 1.00 รองลงมาได้แก่ สวัสดิการ (คณะกรรมการสวัสดิการ) ร้อยละ 0.59 วันหยุดร้อยละ 0.32 ทะเบียน และค่าจ้างขั้นต่ำเท่ากัน ร้อยละ 0.29 ตามลำดับ (แผนภูมิ 34) ทั้งนี้ เมื่อพิจารณาตามขนาดสถานประกอบการพบว่าสถานประกอบการที่มีอัตราการปฏิบัติไม่ถูกต้องตามกฎหมายคุ้มครองแรงงานสูงสุด 5 อันดับแรก ได้แก่ สถานประกอบการขนาด 50 - 99 คน มีอัตราการปฏิบัติไม่ถูกต้องตามกฎหมายคุ้มครองแรงงาน ร้อยละ 3.38 รองลงมาได้แก่ สถานประกอบการขนาด 200 - 499 คน ร้อยละ 2.85 สถานประกอบการขนาด 100 - 199 คน ร้อยละ 2.70 สถานประกอบการขนาด 500 - 999 คน ร้อยละ 2.35 และสถานประกอบการขนาด 20 - 49 คน ร้อยละ 2.11 ตามลำดับ (แผนภูมิ 35)

แผนภูมิ 33 อัตราการไม่ปฏิบัติตามกฎหมายคุ้มครองแรงงานปี 2550 – ปี 2557

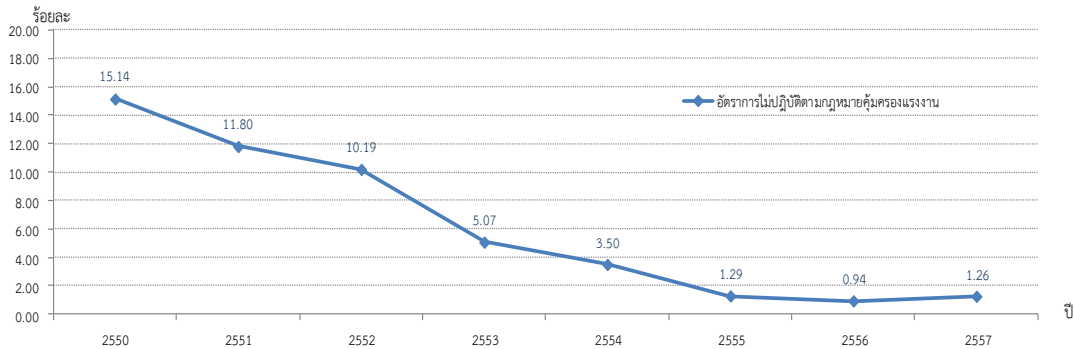

ที่มา : กรมสวัสดิการและคุ้มครองแรงงาน

หมายเหตุ : ประมวลข้อมูลโดยศูนย์ข้อมูลเศรษฐกิจการแรงงาน

แผนภูมิ 34 เรื่องที่สถานประกอบการปฏิบัติไม่ถูกต้องสูงสุด 5 อันดับแรกปี 2557

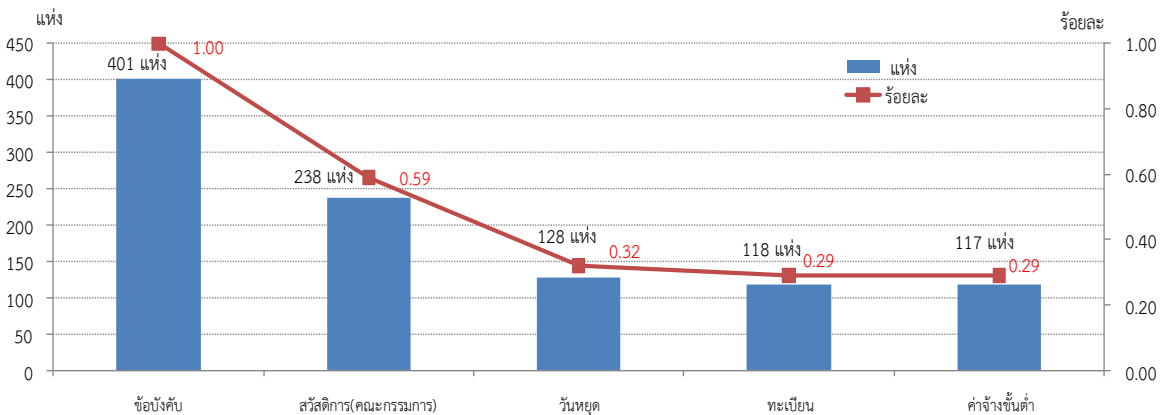

ที่มา : กรมสวัสดิการและคุ้มครองแรงงาน

หมายเหตุ : ประมวลข้อมูลโดยศูนย์ข้อมูลเศรษฐกิจการแรงงาน



แผนภูมิ 35 สถานประกอบการที่มีอัตราปฏิบัติไม่ถูกต้องตามกฎหมายคุ้มครองแรงงาน  
สูงสุด 5 อันดับแรกปี 2557

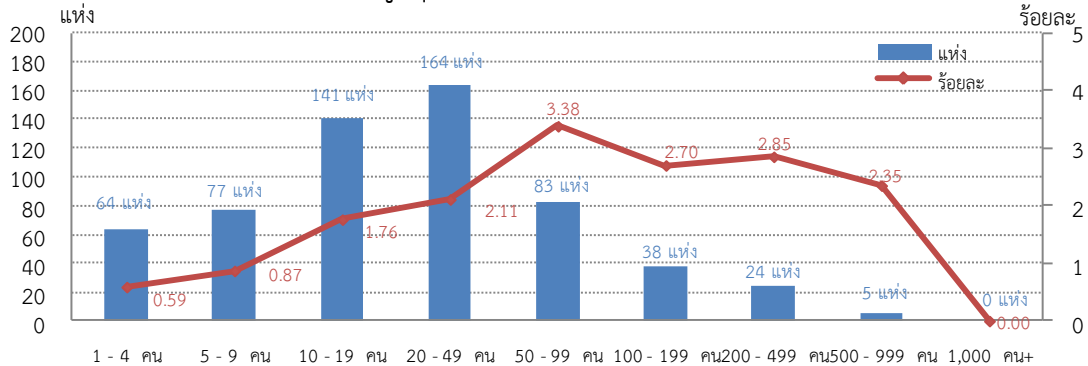

ที่มา : กรมสวัสดิการและคุ้มครองแรงงาน

หมายเหตุ : ประมวลข้อมูลโดยศูนย์ข้อมูลเศรษฐกิจการแรงงาน

● หมวดที่ 5 สภาพแวดล้อมและสภาพการทำงานที่มีความปลอดภัย

อัตราการปฏิบัติไม่ถูกต้องตามกฎหมายความปลอดภัยในการทำงานอยู่ที่ร้อยละ 5.33 โดยอัตราเปลี่ยนแปลงขยายตัวจากปีที่แล้วร้อยละ 1.72 (แผนภูมิ 36) ทั้งนี้ เมื่อพิจารณาอัตราการปฏิบัติไม่ถูกต้องตามกฎหมายความปลอดภัยในการทำงานจำแนกตามขนาดสถานประกอบการพบว่าสถานประกอบการที่มีขนาด 1,000 คนขึ้นไปมีอัตราการปฏิบัติไม่ถูกต้องฯ สูงสุด คือ ร้อยละ 14.55 รองลงมา ได้แก่ สถานประกอบการขนาด 500 - 999 คน ร้อยละ 11.68 สถานประกอบการขนาด 100 - 199 คน ร้อยละ 9.06 สถานประกอบการขนาด 50 - 99 คน ร้อยละ 8.83 สถานประกอบการขนาด 20 - 49 คน ร้อยละ 7.53 สถานประกอบการขนาด 200 - 499 คน ร้อยละ 6.97 สถานประกอบการขนาด 10 - 19 คน ร้อยละ 4.22 สถานประกอบการขนาด 5 - 9 คน ร้อยละ 2.60 และสถานประกอบการขนาด 1 - 4 คน ร้อยละ 1.71 ตามลำดับ (แผนภูมิ 37)

แผนภูมิ 36 อัตราการปฏิบัติไม่ถูกต้องตามกฎหมายเรื่องความปลอดภัยในการทำงาน  
ปี 2550 - ปี 2557

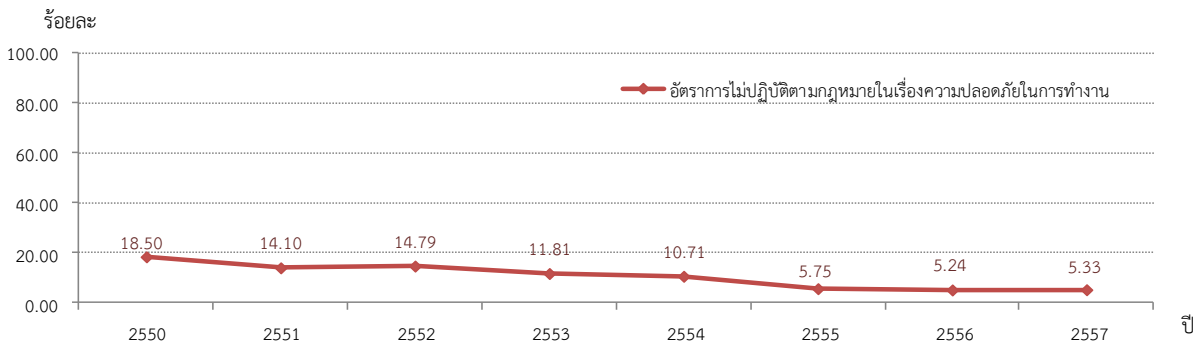

ที่มา : กรมสวัสดิการและคุ้มครองแรงงาน

หมายเหตุ : ประมวลข้อมูลโดยศูนย์ข้อมูลเศรษฐกิจการแรงงาน



แผนภูมิ 37 อัตราการปฏิบัติไม่ถูกต้องตามกฎหมายความปลอดภัยในการทำงาน  
จำแนกตามขนาดสถานประกอบการ ปี 2557

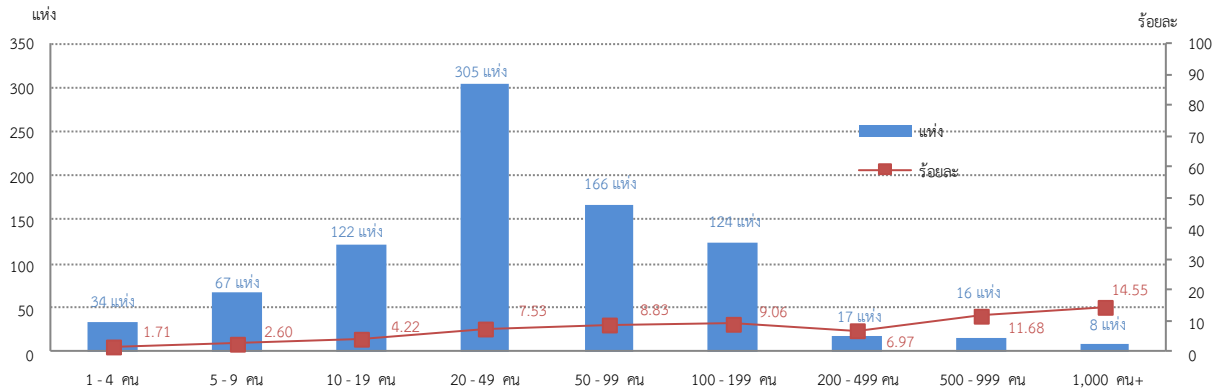

ที่มา : กรมสวัสดิการและคุ้มครองแรงงาน

หมายเหตุ : ประมวลข้อมูลโดยศูนย์ข้อมูลเศรษฐกิจการแรงงาน

เมื่อพิจารณาอัตราการปฏิบัติไม่ถูกต้องตามกฎหมายความปลอดภัยจำแนกตามประเภทอุตสาหกรรม พบว่าอุตสาหกรรมที่มีอัตราการปฏิบัติไม่ถูกต้องตามกฎหมายความปลอดภัยสูงสุด 5 อันดับแรก คือ การผลิต ร้อยละ 9.14 รองลงมาได้แก่ การก่อสร้าง ร้อยละ 8.48 การไฟฟ้า ก๊าซ และการประปา ร้อยละ 5.98 การเหมืองแร่ และเหมืองหิน ร้อยละ 5.29 และงานด้านสุขภาพและสังคมสงเคราะห์ ร้อยละ 4.82 (แผนภูมิ 38)

แผนภูมิ 38 อัตราการปฏิบัติไม่ถูกต้องตามกฎหมายความปลอดภัยสูงสุด 5 อุตสาหกรรม จำแนกตาม

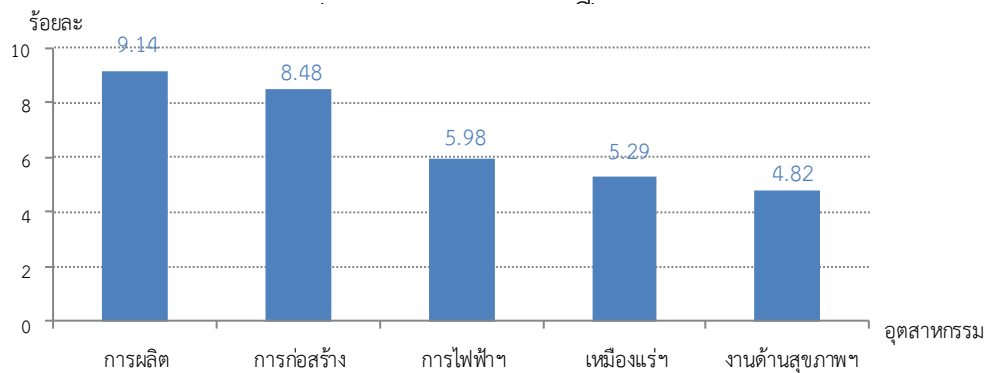

ที่มา : กรมสวัสดิการและคุ้มครองแรงงาน

หมายเหตุ : ประมวลข้อมูลโดยศูนย์ข้อมูลเศรษฐกิจการแรงงาน

● **หมวดที่ 6 การแรงงานสัมพันธ์ที่ดี**

จำนวนองค์กรแรงงาน ณ วันที่ 31 ธันวาคม 2557 มีทั้งสิ้น 1,892 แห่ง จากสถานประกอบกิจการทั้งหมด 352,145 แห่ง ลูกจ้าง 8,231,501 คน จำแนกเป็นองค์กรนายจ้างทั้งสิ้น 359 แห่ง ประกอบด้วยสมาคมนายจ้าง 343 แห่ง สหพันธ์นายจ้าง 2 แห่ง สภาองค์กรนายจ้าง 14 แห่ง องค์กรลูกจ้าง 1,533 แห่ง ประกอบด้วย สหภาพแรงงานรัฐวิสาหกิจ 47 แห่ง สหภาพแรงงานในกิจการเอกชน 1,450 แห่ง สหพันธ์แรงงานรัฐวิสาหกิจ 1 แห่ง สหพันธ์แรงงาน 21 แห่ง สภาองค์กรลูกจ้าง 14 แห่ง โดยที่อัตราสหภาพแรงงานต่อสถานประกอบกิจการ 100,000 แห่ง อยู่ที่ 425.11 อัตราเปลี่ยนแปลงชะลอตัวร้อยละ 4.25 จากปีที่แล้ว แสดงว่าสถานประกอบการทุก 100,000 แห่ง จะมีสหภาพแรงงาน 425 – 426 สหภาพ (แผนภูมิ 39) อัตราสหพันธ์แรงงานต่อสหภาพแรงงานทั้งหมดอยู่ที่ร้อยละ 1.47 อัตราการเปลี่ยนแปลงชะลอตัวจากปีก่อนร้อยละ -2.65 (แผนภูมิ 40) แสดงว่าทุกสหภาพแรงงาน 100 สหภาพ จะมีการรวมตัวกันขึ้นมาเป็นสหพันธ์แรงงาน 1 – 2 สหพันธ์แรงงาน และอัตราการเป็นสมาชิกสหภาพแรงงานต่อจำนวนลูกจ้างทั้งหมดอยู่ที่ร้อยละ 7.48 อัตราเปลี่ยนแปลงชะลอตัวจากปีก่อนร้อยละ -0.66 แสดงว่าลูกจ้างทุกๆ 100 คนจะเป็นสมาชิกสหภาพแรงงาน 7 – 8 คน (แผนภูมิ 41)

ตาราง 1 จำนวนองค์กรแรงงานจำแนกตามประเภทองค์กรและภูมิภาค ปี 2557 (ณ 31 ธันวาคม 2557)

ประเภทองค์กร	กรุงเทพมหานคร	ภาคกลาง	ภาคเหนือ	ภาคตะวันออกเฉียงเหนือ	ภาคใต้	รวม
<b>องค์กรลูกจ้าง</b>	476	1,000	7	21	29	1,533
สหภาพแรงงานรัฐวิสาหกิจ	47	-	-	-	-	47
สหภาพแรงงานในกิจการเอกชน	409	986	7	21	27	1,450
สหพันธ์แรงงานรัฐวิสาหกิจ	1	-	-	-	-	1
สหพันธ์แรงงาน	6	13	-	-	2	21
สภาองค์กรลูกจ้าง	13	1	-	-	-	14
<b>องค์กรนายจ้าง</b>	174	96	13	44	32	359
สมาคมนายจ้าง	159	95	13	44	32	343
สหพันธ์นายจ้าง	1	1	-	-	-	2
สภาองค์กรนายจ้าง	14	-	-	-	-	14
<b>รวม</b>	<b>650</b>	<b>1,096</b>	<b>20</b>	<b>65</b>	<b>61</b>	<b>1,892</b>



แผนภูมิ 39 อัตราสภาพแรงงานต่อจำนวนสถานประกอบกิจการ 100,000 แห่ง  
ปี 2550 - ปี 2557

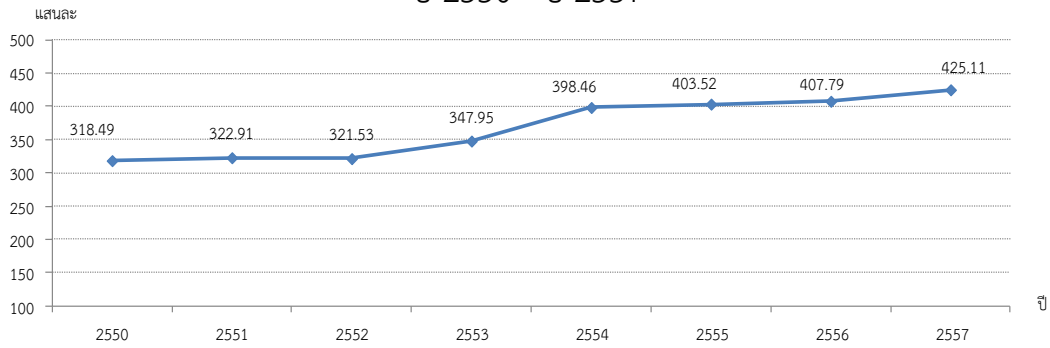

ที่มา : กรมสวัสดิการและคุ้มครองแรงงาน

หมายเหตุ : ประมวลข้อมูลโดยศูนย์ข้อมูลเศรษฐกิจการแรงงาน

แผนภูมิ 40 อัตราสหพันธ์แรงงานต่อสหภาพแรงงานทั้งหมดปี 2550 - ปี 2557

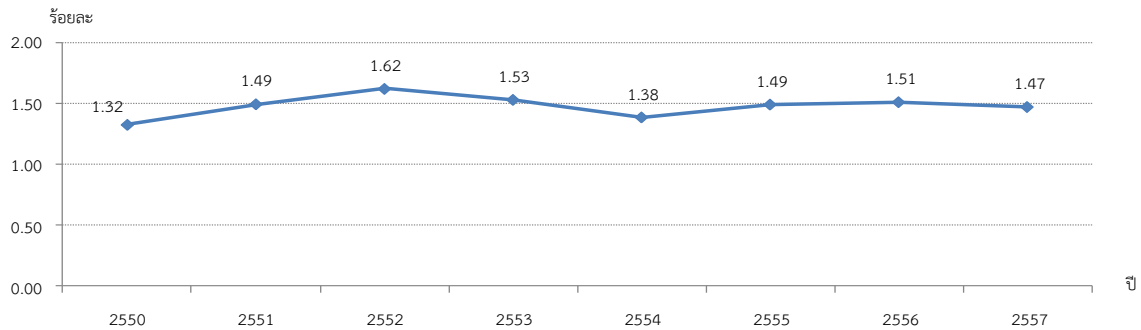

ที่มา : กรมสวัสดิการและคุ้มครองแรงงาน

หมายเหตุ : ประมวลข้อมูลโดยศูนย์ข้อมูลเศรษฐกิจการแรงงาน

แผนภูมิ 41 อัตราการเป็นสมาชิกสหภาพแรงงานต่อจำนวนลูกจ้างทั้งหมด  
ปี 2553 - ปี 2557

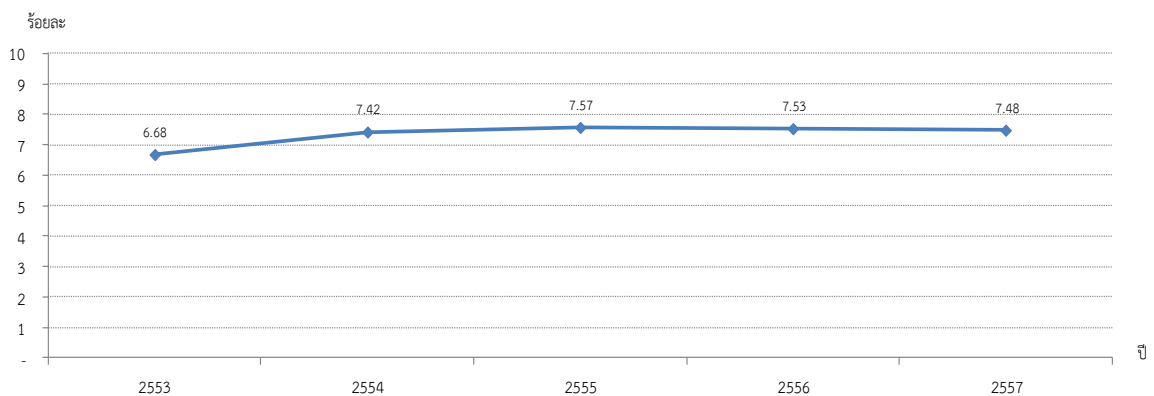

ที่มา : กรมสวัสดิการและคุ้มครองแรงงาน

หมายเหตุ : ประมวลข้อมูลโดยศูนย์สวัสดิการและคุ้มครองข้อมูลเศรษฐกิจการแรงงาน



อัตราสมาคมนายจ้างต่อจำนวนสถานประกอบการ 100,000 แห่ง อยู่ที่ 97.40 อัตราเปลี่ยนแปลงชะลอตัวร้อยละ -0.50 จากปีที่แล้ว แสดงว่าสถานประกอบการทุก 100,000 แห่ง จะมีสมาคมนายจ้าง 97 – 98 สมาคม (แผนภูมิ 42) และอัตราสหพันธ์นายจ้างต่อสมาคมนายจ้างทั้งหมด อยู่ที่ร้อยละ 0.58 แสดงว่าทุกๆ สมาคมนายจ้าง 100 สมาคมจะมีการรวมตัวกันเป็นสหพันธ์นายจ้าง ประมาณ 1 สหพันธ์นายจ้าง (แผนภูมิ 43) ทั้งนี้ องค์กรแรงงานส่วนใหญ่กระจุกตัวอยู่ในภาคกลาง และกรุงเทพมหานคร ซึ่งเป็นเขตที่มีการกระจุกตัวของสถานประกอบการ และนิคมอุตสาหกรรมมีผู้ใช้แรงงานจำนวนมาก

แผนภูมิ 42 อัตราสมาคมนายจ้างต่อจำนวนสถานประกอบการ 100,000 แห่ง ปี 2550 – ปี 2557

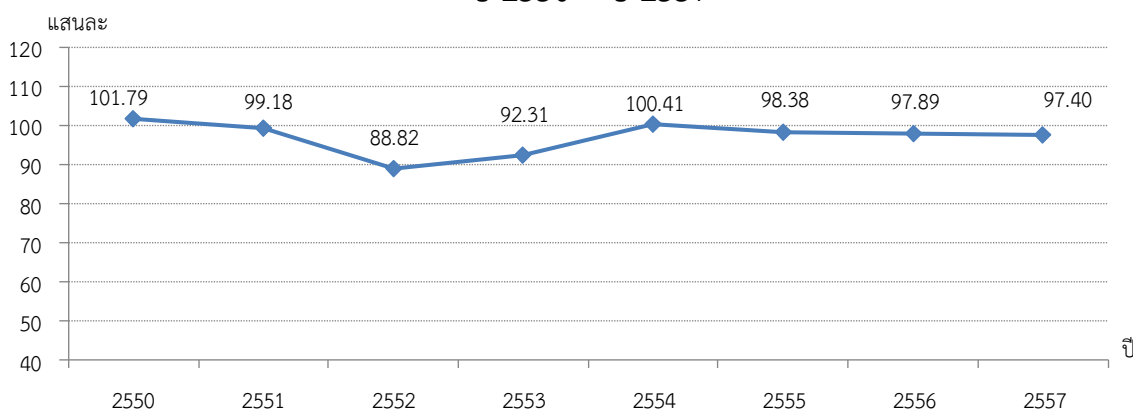

ที่มา : กรมสวัสดิการและคุ้มครองแรงงาน

หมายเหตุ : ประมวลข้อมูลโดยศูนย์ข้อมูลเศรษฐกิจการแรงงาน

แผนภูมิ 43 อัตราสหพันธ์นายจ้างต่อสมาคมนายจ้างทั้งหมด ปี 2550 – ปี 2557

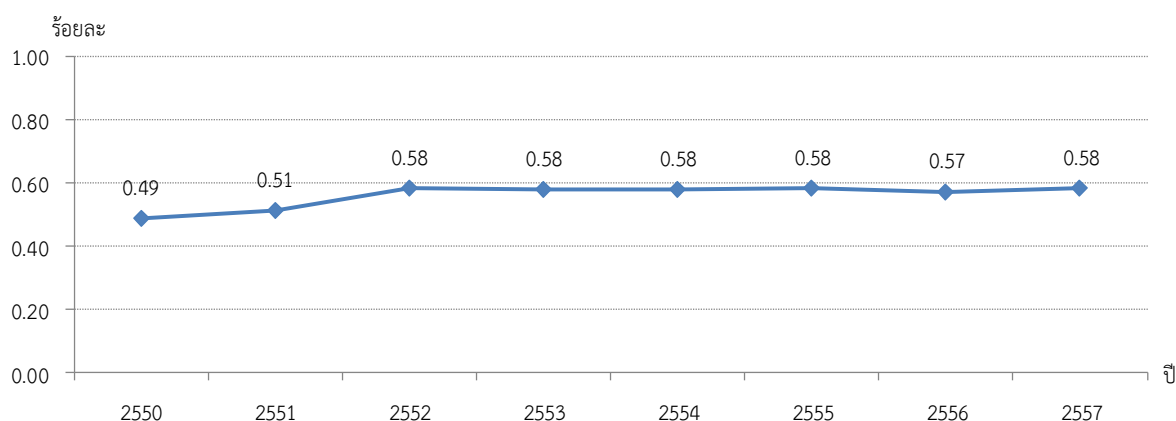

ที่มา : กรมสวัสดิการและคุ้มครองแรงงาน

หมายเหตุ : ประมวลข้อมูลโดยศูนย์ข้อมูลเศรษฐกิจการแรงงาน



กรณีปัญหาแรงงานสัมพันธ์มีระดับปัญหาจำแนกไว้ 2 ระดับ ได้แก่ ข้อขัดแย้ง และข้อพิพาท แรงงาน ทั้งนี้ข้อขัดแย้ง หมายถึง ความขัดแย้งระหว่างนายจ้างกับลูกจ้างที่ไม่ถือว่าเป็นข้อพิพาท สำหรับข้อพิพาทแรงงาน หมายถึง ปัญหาอันเกิดขึ้นจากการขัดแย้งระหว่างนายจ้างกับลูกจ้างในเรื่องผลประโยชน์เกี่ยวกับสภาพการจ้าง ซึ่งมีการแจ้งข้อเรียกร้อง และมีการเจรจากันแล้ว แต่ตกลงกันไม่ได้ หรือไม่มีการเจรจากันภายในระยะเวลาที่กฎหมายกำหนด (3 วัน) และฝ่ายที่แจ้ง ข้อเรียกร้อง ได้แจ้งให้พนักงานประนอมข้อพิพาทแรงงานทราบ

อัตราการเกิดปัญหาแรงงานสัมพันธ์ต่อสถานประกอบการ 100,000 แห่ง ปี 2557 อยู่ที่ 64.46 อัตราเปลี่ยนแปลงชะลอตัวจากปีก่อนร้อยละ 5.24 แสดงว่าสถานประกอบการทุก 100,000 แห่ง จะเกิดปัญหาแรงงานสัมพันธ์ 64 – 65 แห่ง หากจำแนกเฉพาะข้อพิพาทแรงงาน พบว่ามีอัตราการเกิดข้อพิพาทต่อสถานประกอบการ 100,000 แห่ง อยู่ที่ 23.00 ซึ่งคิดเป็นอัตราเปลี่ยนแปลงขยายตัวจากปีที่แล้วร้อยละ 11.11 แสดงว่าสถานประกอบการทุก 100,000 แห่ง จะเกิดข้อพิพาท 23 แห่ง สำหรับข้อขัดแย้ง พบว่า มีอัตราการเกิดข้อขัดแย้งต่อสถานประกอบการ 100,000 แห่ง อยู่ที่ 41.46 ขยายตัวจากปีที่แล้ว ร้อยละ 2.24 แสดงว่าสถานประกอบการทุก 100,000 แห่ง จะเกิดข้อขัดแย้ง 41 – 42 แห่ง (แผนภูมิ 44)

แผนภูมิ 44 อัตราการเกิดปัญหาแรงงานสัมพันธ์ต่อสถานประกอบการ 100,000 แห่ง อัตราการเกิดข้อพิพาทต่อสถานประกอบการ 100,000 แห่ง และอัตราการเกิดข้อขัดแย้งต่อสถานประกอบการ 100,000 แห่ง ปี 2550 – ปี 2557

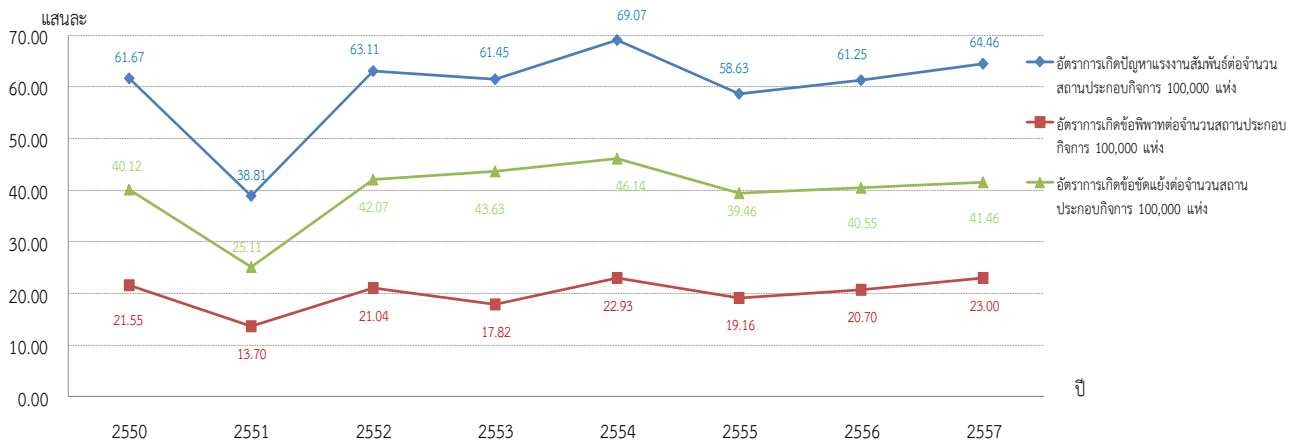

ที่มา : กรมสวัสดิการและคุ้มครองแรงงาน  
 หมายเหตุ : ประมวลข้อมูลโดยศูนย์ข้อมูลเศรษฐกิจการแรงงาน



อัตราการยุติข้อเรียกร้องโดยระบบทวิภาคีวัดจากจำนวนสถานประกอบการที่มีการยุติข้อเรียกร้องโดยระบบทวิภาคีต่อจำนวนสถานประกอบการที่มีการแจ้งข้อเรียกร้องทั้งหมดอยู่ที่ร้อยละ 84.57 อัตราเปลี่ยนแปลงชะลอตัวจากปีที่แล้วร้อยละ -9.62 (แผนภูมิ 45) โดยมีอัตราการเกิดข้อเรียกร้องต่อสถานประกอบการ 100,000 แห่ง อยู่ที่ 106.77 อัตราเปลี่ยนแปลงขยายตัวร้อยละ 2.07 จากปีที่แล้วแสดงว่าสถานประกอบการทุก 100,000 แห่ง จะเกิดการแจ้งข้อเรียกร้อง 106 – 107 แห่ง (แผนภูมิ 46)

แผนภูมิ 45 อัตราการยุติข้อเรียกร้องโดยระบบทวิภาคี ปี 2550 – ปี 2557

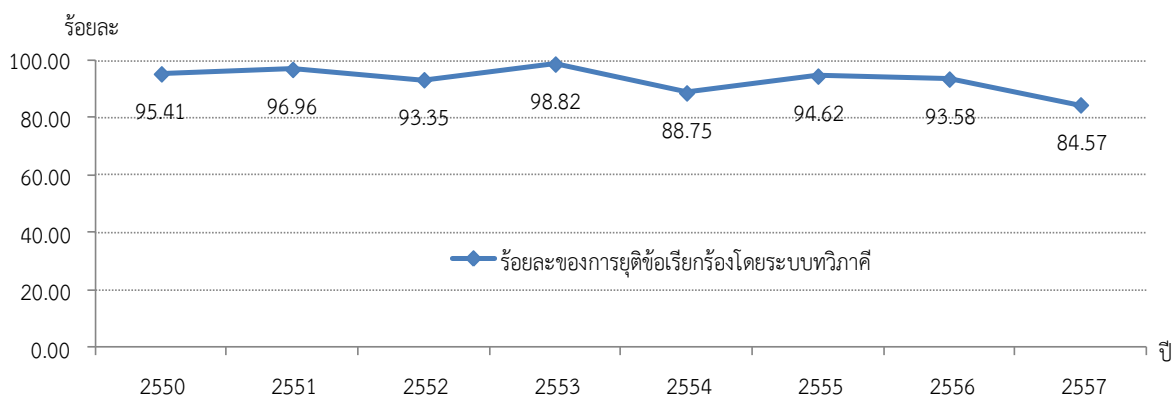

ที่มา : กรมสวัสดิการและคุ้มครองแรงงาน

หมายเหตุ : ประมวลข้อมูลโดยศูนย์ข้อมูลเศรษฐกิจการแรงงาน

แผนภูมิ 46 อัตราการเกิดข้อเรียกร้องต่อสถานประกอบการ 100,000 แห่งปี 2550 – 2557

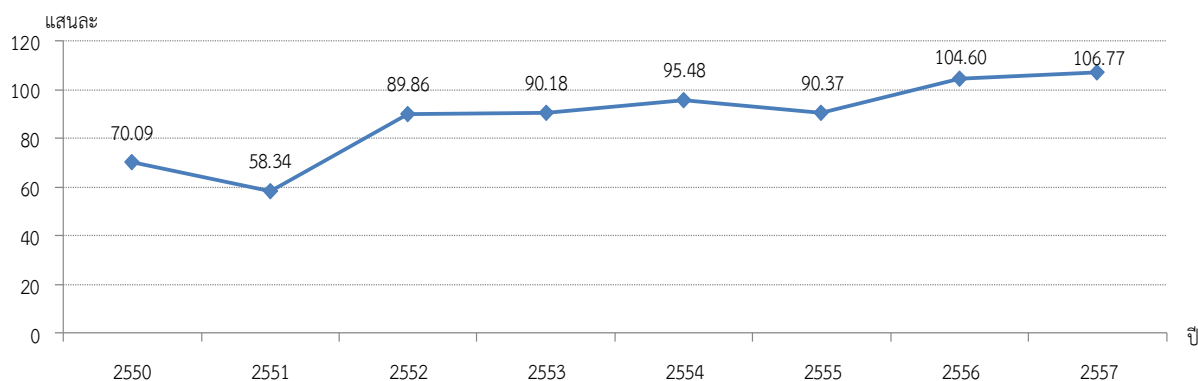

ที่มา : กรมสวัสดิการและคุ้มครองแรงงาน

หมายเหตุ : ประมวลข้อมูลโดยศูนย์ข้อมูลเศรษฐกิจการแรงงาน



● หมวดที่ 7 การมีสวัสดิการที่เหมาะสม

อัตราการปฏิบัติไม่ถูกต้องตามกฎหมายคุ้มครองแรงงานเรื่องสวัสดิการคิดจากจำนวนสถานประกอบการที่ปฏิบัติไม่ถูกต้องเรื่องสวัสดิการต่อจำนวนสถานประกอบการที่ผ่านการตรวจเรื่องการปฏิบัติตามกฎหมายคุ้มครองแรงงานอยู่ร้อยละ 0.59 เพิ่มขึ้นจากปีที่แล้วที่มีอัตราการปฏิบัติไม่ถูกต้องตามกฎหมายคุ้มครองแรงงานเรื่องสวัสดิการที่อยู่ร้อยละ 0.47 (แผนภูมิ 47) นอกจากนี้เมื่อพิจารณาอัตราการส่งเสริมการจัดสวัสดิการแรงงานนอกเหนือกฎหมายกำหนดซึ่งเป็นกิจกรรมที่กรมสวัสดิการและคุ้มครองแรงงานส่งเสริมอยู่ที่ร้อยละ 7.96 อัตราเปลี่ยนแปลงขยายตัวจากปีที่แล้วร้อยละ 1.92 (แผนภูมิ 48) สำหรับอัตราลูกจ้างที่ได้รับประโยชน์จากการส่งเสริมการจัดสวัสดิการแรงงานนอกเหนือกฎหมายกำหนด คิดเป็นร้อยละ 32.35 อัตราเปลี่ยนแปลงชะลอลงจากปีที่แล้วร้อยละ -13.87 (แผนภูมิ 49)

แผนภูมิ 47 อัตราการปฏิบัติไม่ถูกต้องตามกฎหมายคุ้มครองแรงงานเรื่องสวัสดิการ (คณะกรรมการสวัสดิการ) ปี 2550 – ปี 2557

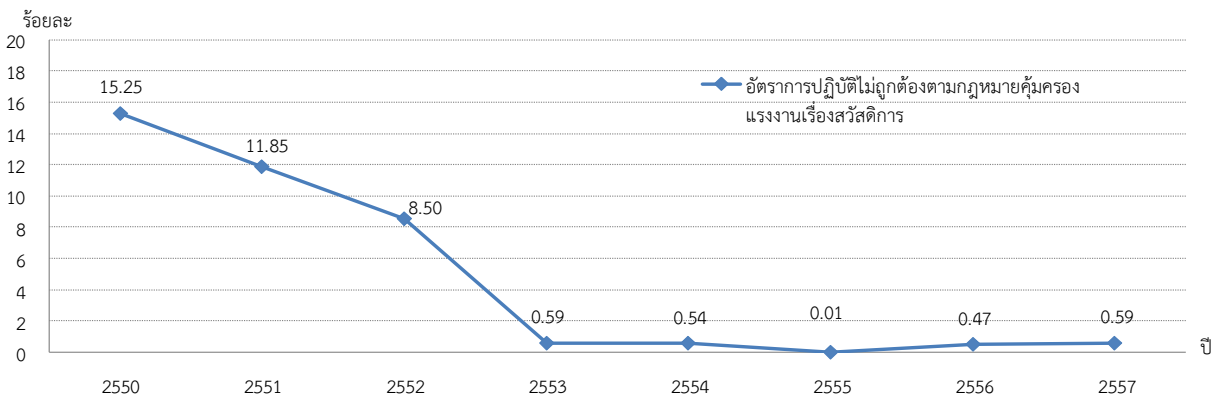

ที่มา : กรมสวัสดิการและคุ้มครองแรงงาน  
หมายเหตุ : ประมวลข้อมูลโดยศูนย์ข้อมูลเศรษฐกิจการแรงงาน

แผนภูมิ 48 อัตราการส่งเสริมการจัดสวัสดิการแรงงานนอกเหนือกฎหมายกำหนด ปี 2550 – 2557

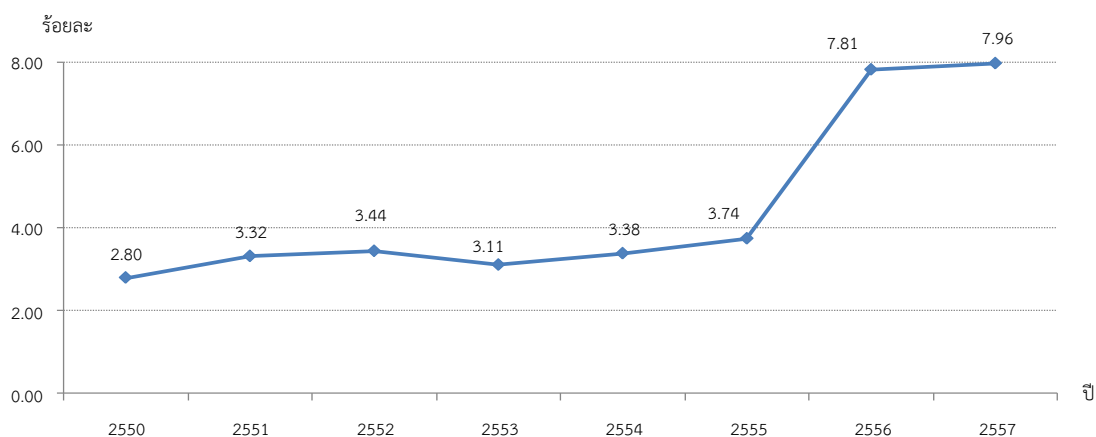

ที่มา : กรมสวัสดิการและคุ้มครองแรงงาน หมายเหตุ : ประมวลข้อมูลโดยศูนย์ข้อมูลเศรษฐกิจการแรงงาน



แผนภูมิ 49 อัตราลูกจ้างที่ได้รับประโยชน์จากการส่งเสริมการจัดสวัสดิการแรงงานนอกเหนือ  
กฎหมายกำหนด ปี 2553 – ปี 2557

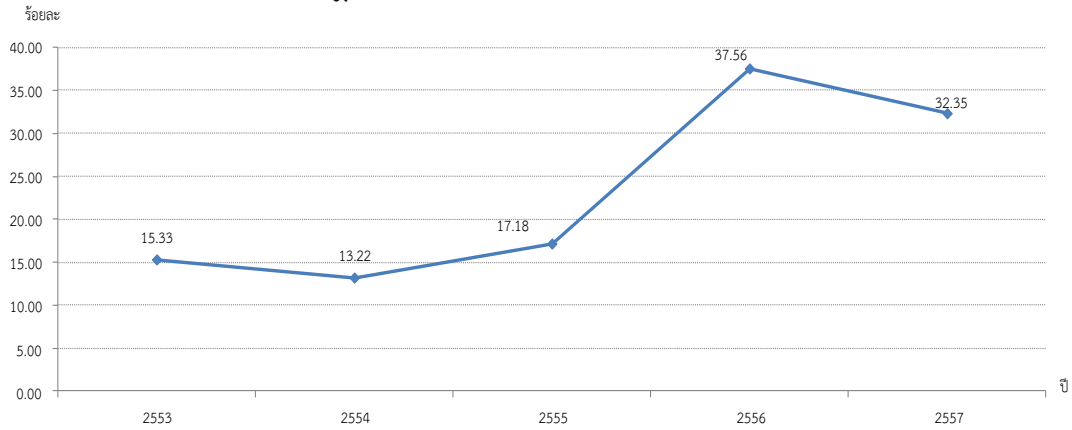

ที่มา : กรมสวัสดิการและคุ้มครองแรงงาน

หมายเหตุ : ประมวลข้อมูลโดยศูนย์ข้อมูลเศรษฐกิจการแรงงาน

## สรุปรายงานการเตือนภัยด้านแรงงาน ปี 2557

การวิเคราะห์สัญญาณเตือนภัยจากดัชนีชี้นำทางเศรษฐกิจการแรงงานในปี 2557 อยู่ในภาวะปกติ ดัชนีผสมส่งสัญญาณเตือนภัยในเกณฑ์ปกติทั้งหมด 4 ไตรมาส แม้ว่าไตรมาสที่ 1 ดัชนีที่ส่งสัญญาณเตือนภัย 4 ดัชนี ได้แก่ การใช้กระแสไฟฟ้า ดัชนีอุปโภคบริโภคภาคเอกชน มูลค่าการจำหน่ายรถยนต์ และดัชนีความเชื่อมั่นทางธุรกิจ ไตรมาสที่ 2 มีดัชนีที่ส่งสัญญาณเตือนภัย 2 ดัชนี ได้แก่ มูลค่าการจำหน่ายรถยนต์ และดัชนีความเชื่อมั่นทางธุรกิจ ไตรมาสที่ 3 มีดัชนีที่ส่งสัญญาณเตือนภัย 3 ดัชนี ได้แก่ ดัชนีอุปโภคบริโภคภาคเอกชน มูลค่าการจำหน่ายรถยนต์ และมูลค่าการส่งออก

### สรุปการวิเคราะห์สัญญาณเตือนภัยด้วยดัชนีผสมในปี 2557

ดัชนีส่งสัญญาณเตือนภัยการจ้างงานในรอบปี 2557			
Q1	Q2	Q3	Q4
1.การใช้กระแสไฟฟ้า 2. ดัชนีการอุปโภคบริโภคภาคเอกชน 3. มูลค่าการจำหน่ายรถยนต์ 4.ดัชนีความเชื่อมั่นทางธุรกิจ	1. มูลค่าการจำหน่ายรถยนต์ 2.ดัชนีความเชื่อมั่นทางธุรกิจ	1. ดัชนีการอุปโภคบริโภคภาคเอกชน 2. มูลค่าการจำหน่ายรถยนต์ 3. มูลค่าการส่งออก	ดัชนีทั้ง 13 ตัว ส่งสัญญาณปกติ
ภาพรวมตลาดแรงงาน ปี 2557 อยู่ในภาวะปกติ ดัชนีผสมส่งสัญญาณปกติทั้ง 4 ไตรมาส			

### 1. วิเคราะห์เปรียบเทียบรายงานการเตือนภัยด้านแรงงานจากไตรมาสที่ 1 - 4 ปี 2557

#### 1.1 การวิเคราะห์สัญญาณเตือนภัยด้วยดัชนีผสมในไตรมาสที่ 1 ปี 2557 (composite signal indicator)

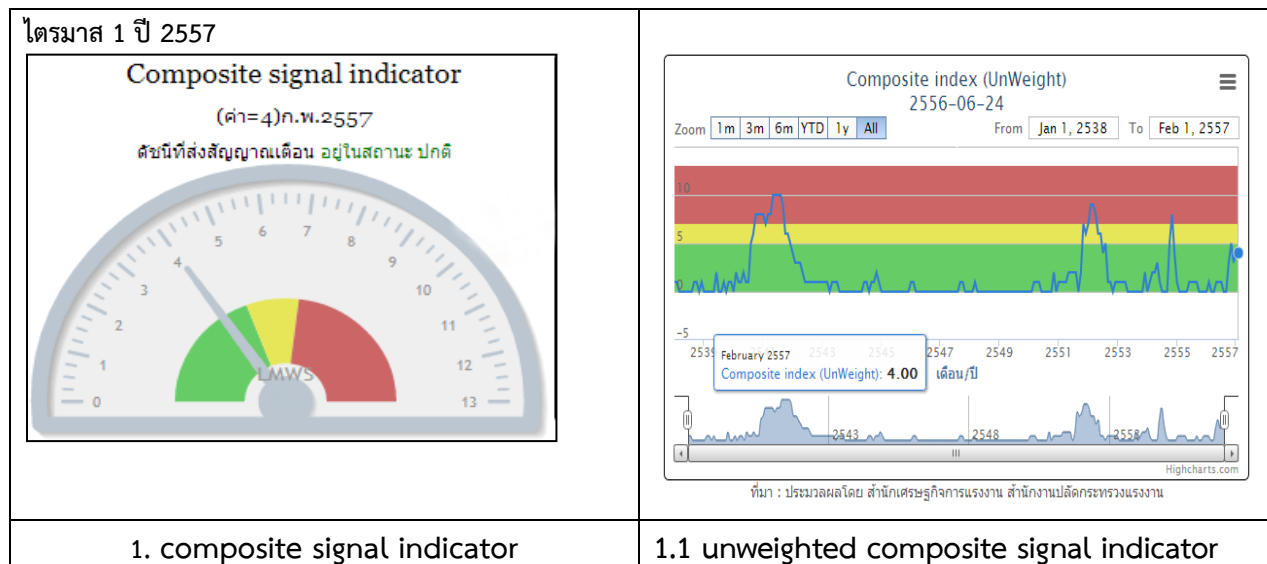

ดัชนีชี้นำเศรษฐกิจการแรงงาน 13 ตัว ณ ไตรมาสที่ 1 ปี 2557 พบว่าในไตรมาสที่ 1 ดัชนีผสมมีค่าเท่ากับ 4 เข็มชี้วัดจะอยู่ในแถบสีเขียว นั่นคือ สถานการณ์แรงงานอยู่ในภาวะปกติ โดยดัชนีชี้นำเศรษฐกิจการแรงงาน 13 ตัว ส่งสัญญาณปกติ 9 ตัว ส่งสัญญาณเตือนภัยการจ้างงาน 4 ตัว คือ การใช้กระแสไฟฟ้า ชะลอลดลงอยู่ที่ -3.43% (YOY) เป็นการลดลงต่ำกว่าค่าอ้างอิงที่ 0% ดัชนีอุปโภคบริโภคภาคเอกชน ชะลอลดลงอยู่ที่ -2.55% (YOY) เป็นการลดลงต่ำกว่าค่าอ้างอิงที่ -0.86% มูลค่าการจำหน่ายรถยนต์ ชะลอลดลงอยู่ที่ -46.94% (YOY) เป็นการลดลงต่ำกว่าค่าอ้างอิงที่ -26.95% และดัชนีความเชื่อมั่นทางธุรกิจชะลอลดลงอยู่ที่ -9.18%: (YOY) เป็นการลดลงต่ำกว่าค่าอ้างอิงที่ -8.80%

## 1.2 การวิเคราะห์สัญญาณเตือนภัยด้วยดัชนีผสมในไตรมาสที่ 2 ปี 2557 (composite signal indicator)

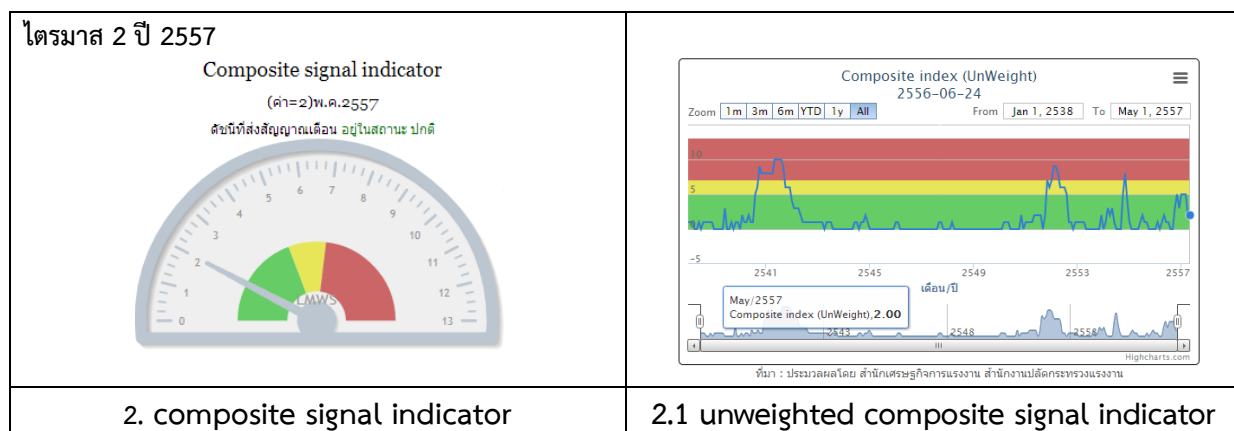

ดัชนีชี้นำเศรษฐกิจการแรงงาน 13 ตัว ณ ไตรมาสที่ 2 ปี 2557 พบว่าในไตรมาสที่ 2 ดัชนีผสมมีค่าเท่ากับ 2 เข็มชี้วัดจะอยู่ในแถบสีเขียว นั่นคือ สถานการณ์แรงงานอยู่ในภาวะปกติ โดยดัชนีชี้นำเศรษฐกิจการแรงงาน 13 ตัว ส่งสัญญาณปกติ 10 ตัว ส่งสัญญาณเตือนภัยการจ้างงาน 2 ตัว คือ มูลค่าการจำหน่ายรถยนต์ ชะลอลดลงอยู่ที่ -48.36% (YoY) เป็นการลดลงต่ำกว่าค่าอ้างอิงที่ -26.95% และดัชนีความเชื่อมั่นทางธุรกิจ ชะลอลดลงอยู่ที่ -9.83% (YoY) เป็นการลดลงต่ำกว่าค่าอ้างอิงที่ -8.80%

### 1.3 การวิเคราะห์สัญญาณเตือนภัยด้วยดัชนีผสมในไตรมาสที่ 3 ปี 2557 (composite signal indicator)

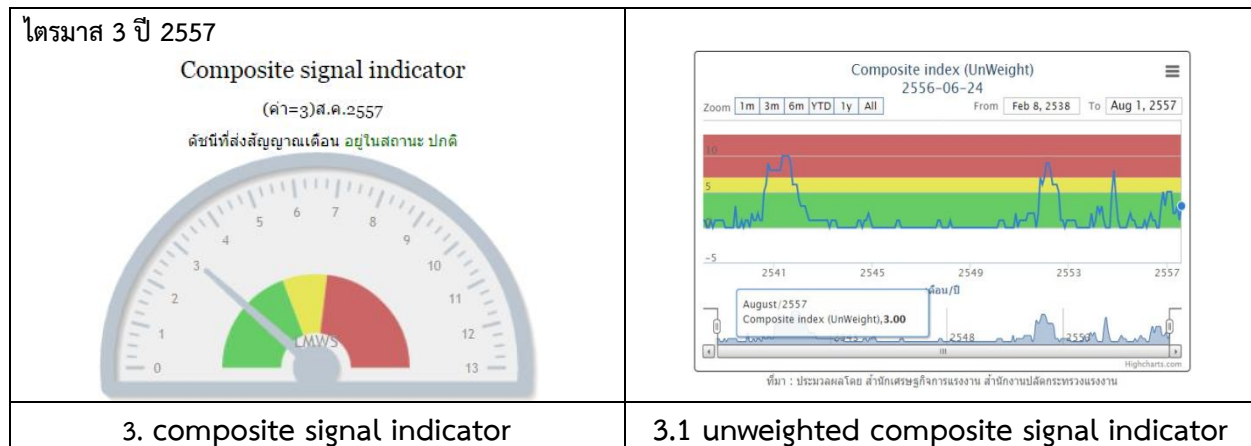

ดัชนีชี้้นำเศรษฐกิจการแรงงาน 13 ตัว ณ ไตรมาสที่ 3 ปี 2557 พบว่าในไตรมาสที่ 3 ดัชนีผสมมีค่าเท่ากับ 3 เข็มชี้วัดจะอยู่ในแถบสีเขียว นั่นคือ สถานการณ์แรงงานอยู่ในภาวะปกติ โดยดัชนีนำเศรษฐกิจการแรงงาน 13 ตัว ส่งสัญญาณปกติ 10 ตัว ส่งสัญญาณเตือนภัยการจ้างงาน 3 ตัว คือ ดัชนีอุปโภคบริโภคภาคเอกชน ชะลอลดตัวลงอยู่ที่ -1.09% (YoY) เป็นการลดลงต่ำกว่าค่าอ้างอิงที่ -0.86% มูลค่าการจำหน่ายรถยนต์ ชะลอลดตัวลงอยู่ที่ -35.82% (YoY) เป็นการลดลงต่ำกว่าค่าอ้างอิงที่ -26.95% และมูลค่าการส่งออก ชะลอลดตัวลงอยู่ที่ -35.82% (YoY) เป็นการลดลงต่ำกว่าค่าอ้างอิงที่ -26.95%

### 1.4 การวิเคราะห์สัญญาณเตือนภัยด้วยดัชนีผสมในไตรมาสที่ 4 ปี 2557 (composite signal indicator)

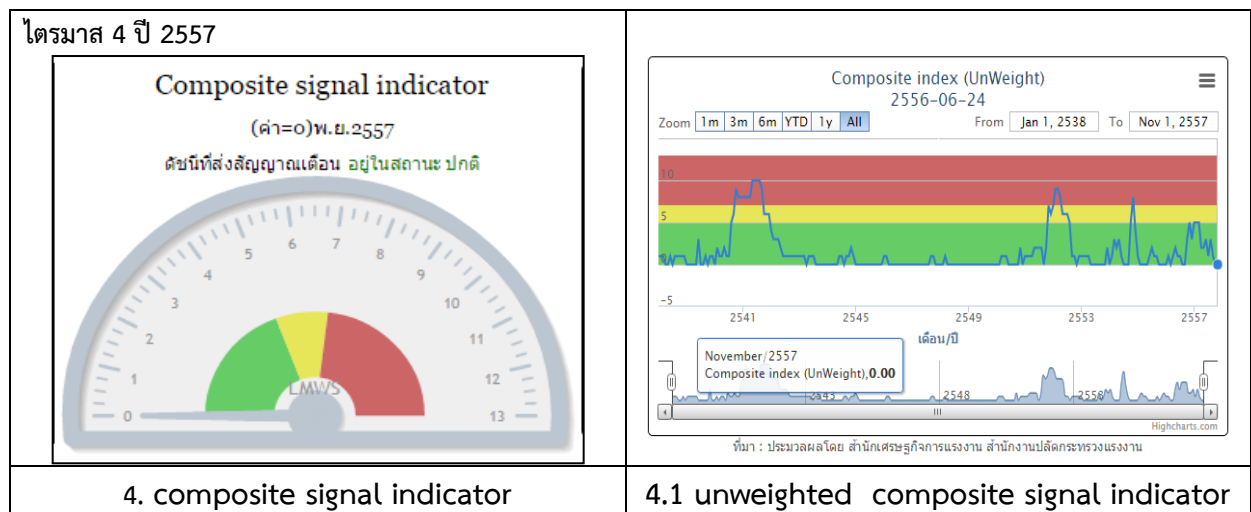

ดัชนีชี้้นำเศรษฐกิจการแรงงาน 13 ตัว ณ ไตรมาสที่ 4 ปี 2557 พบว่าในไตรมาสที่ 4 ดัชนีผสมมีค่าเท่ากับ 0 เข็มชี้วัดจะอยู่ในแถบสีเขียว นั่นคือ นั่นคือ สถานการณ์แรงงานอยู่ในภาวะปกติ โดยดัชนีนำเศรษฐกิจการแรงงาน 13 ตัว ส่งสัญญาณปกติ

## 2. การวิเคราะห์โอกาสการเกิดวิกฤตการจ้างงาน การว่างงาน

การวิเคราะห์โอกาสการเกิดวิกฤต ปี 2557 ระหว่างไตรมาสที่ 1 – 4 ระบบเตือนภัยด้านแรงงาน ได้ส่งสัญญาณเตือนภัยโอกาสการเกิดวิกฤตการจ้างงาน การว่างงาน จากข้อมูลการสำรวจภาวะการมีงานทำของประชากรและข้อมูลผู้ประกันตนมาตรา 33 กล่าวคือ

1) **โอกาสการเกิดวิกฤตการจ้างงาน จากข้อมูลการสำรวจภาวะการมีงานทำของประชากรของสำนักงานสถิติแห่งชาติ** ไตรมาสที่ 1 – 4 ปี 2557 พบว่า ไตรมาสที่ 1 มีโอกาสเกิดวิกฤตการจ้างงานอยู่ในสถานะเฝ้าระวัง (44.42%) และมีโอกาสการเกิดวิกฤตการจ้างงานสูงขึ้นในไตรมาสที่ 2 (72.76%) และ 3 (93.68%) และมีโอกาสการเกิดวิกฤตการจ้างงานต่ำลงมาในไตรมาสที่ 4 (59.50%) เนื่องจากตัวแปรในไตรมาสที่ 1 อยู่ในแถบสีเหลือง คือ ไตรมาสที่ 1 มีค่าอยู่ในช่วงค่าอ้างอิงระหว่าง 41 – 50% และไตรมาสที่ 2 ถึง 4 อยู่ในแถบสีแดง คือ ไตรมาสที่ 2 ถึงไตรมาสที่ 4 มีค่าอยู่ในช่วงค่าอ้างอิงระหว่าง 51-100% เนื่องจากการวิเคราะห์ความน่าจะเป็นที่จะเกิดวิกฤตการจ้างงานจะถูกกำหนดจากตัวแปร 3 ตัว ที่ส่งผลกระทบต่อการทำงาน ได้แก่ ดัชนีอุปโภคบริโภคภาคเอกชน มูลค่าการส่งออก และดัชนีชี้้นำภาวะเศรษฐกิจของไทย โดยที่ตัวแปรทั้ง 3 ตัว ส่งสัญญาณชี้้นำต่อตลาดแรงงานในระดับที่ส่งสัญญาณเตือนการจ้างงาน จึงแสดงค่าพยากรณ์ในระบบเตือนภัยการจ้างงาน

2) **โอกาสการเกิดวิกฤตการจ้างงาน จากข้อมูลผู้ประกันตนมาตรา 33 ของสำนักงานประกันสังคม** ไตรมาสที่ 1 – 4 ปี 2557 พบว่า ตั้งแต่ไตรมาสที่ 1 ถึงไตรมาสที่ 3 มีโอกาสการเกิดวิกฤตการจ้างงานสูง และมีโอกาสการเกิดวิกฤตการจ้างงานต่ำลงในไตรมาสที่ 4 เนื่องจากตัวแปรในไตรมาสที่ 1 ถึงไตรมาสที่ 3 อยู่ในแถบสีแดง ซึ่งมีค่าอยู่ระหว่าง 59-100% ซึ่งอยู่ในช่วงค่าอ้างอิงระหว่าง 51 – 100% และตัวแปรในไตรมาสที่ 4 อยู่ในแถบสีเขียว มีค่า 1.43% ซึ่งอยู่ในช่วงค่าอ้างอิงระหว่าง 0-40% เนื่องจากการวิเคราะห์ความน่าจะเป็นที่จะเกิดวิกฤตการจ้างงานจะถูกกำหนดจากตัวแปร 4 ตัว ที่ส่งผลกระทบต่อการทำงาน ได้แก่ การใช้กระแสไฟฟ้า ดัชนีอุปโภคบริโภคภาคเอกชน อัตราการใช้กำลังการผลิต และดัชนีชี้้นำภาวะเศรษฐกิจของไทย โดยที่ตัวแปรทั้ง 4 ตัว ยังส่งสัญญาณชี้้นำต่อตลาดแรงงานในไตรมาสที่ 1 ถึง ไตรมาสที่ 3 ในระดับเกินกว่าค่าอ้างอิงที่ยอมรับได้ จึงแสดงค่าพยากรณ์ในระบบเตือนภัยการจ้างงาน ส่วนในไตรมาสที่ 4 ตัวแปรทั้ง 4 ตัวส่งสัญญาณชี้้นำต่อตลาดแรงงานในระดับที่ยอมรับได้ จึงแสดงค่าพยากรณ์ในระบบปกติ

3) **โอกาสการเกิดวิกฤตการว่างงาน จากข้อมูลการสำรวจภาวะการมีงานทำของประชากรของสำนักงานสถิติแห่งชาติ** ไตรมาสที่ 1 – 4 ปี 2557 พบว่า ในไตรมาสที่ 1 ไตรมาสที่ 3 และไตรมาสที่ 4 มีโอกาสการเกิดวิกฤตการว่างงานในระดับต่ำ ส่วนในไตรมาสที่ 2 มีโอกาสการเกิดวิกฤตการว่างงานในระดับสูง เนื่องจากจากข้อมูลการสำรวจภาวะการมีงานทำของประชากรของสำนักงานสถิติแห่งชาติ มีโอกาสการเกิดวิกฤตการว่างงานในไตรมาสที่ 1 มีค่าอยู่ระหว่าง 0% - 30% อยู่ในแถบสีเขียว ซึ่งอยู่ในช่วงค่าอ้างอิงระหว่าง 0-40% แต่ในไตรมาสที่ 2 มีโอกาสการเกิดวิกฤตการว่างงาน

อยู่ที่ 62.06% อยู่ในแถบสีแดง ซึ่งอยู่ในช่วงค่าอ้างอิงระหว่าง 51-100% และต่อมาในโอกาสการเกิดวิกฤตการว่างงานลดระดับลงมาอยู่ระดับต่ำในไตรมาสที่ 3 และไตรมาสที่ 4 มีค่าอยู่ระหว่าง 0% - 20% อยู่ในแถบสีเขียว ซึ่งอยู่ในช่วงค่าอ้างอิงระหว่าง 0-40% % เนื่องจากการวิเคราะห์ความน่าจะเป็นที่จะเกิดวิกฤตการว่างงานจะถูกกำหนดจากตัวแปร 3 ตัว ที่ส่งผลกระทบต่อการทำงาน ได้แก่ ดัชนีอุปโภคบริโภคภาคเอกชน ดัชนีราคาตลาดหลักทรัพย์ และราคาน้ำมันดิบ Brent ในตลาดโลก โดยที่ตัวแปรทั้ง 3 ตัว ยังส่งสัญญาณชี้แนะต่อตลาดแรงงานในระดับที่ยอมรับได้ จึงแสดงค่าพยากรณ์ในระบบปกติ หากเกิดวิกฤตการว่างงานขึ้นจะส่งผลกระทบต่อการทำงานที่ลดลงตามไปด้วย ซึ่งจากการติดตามความเคลื่อนไหวของตัวแปรทั้ง 3 ตัว ส่งผลกระทบต่อการทำงานในตลาดแรงงานในระดับที่ไม่เกิดโอกาสวิกฤตการว่างงานในตลาดแรงงาน

### ตารางเปรียบเทียบโอกาสการเกิดวิกฤตการจ้างงาน การว่างงาน

โอกาสการเกิดวิกฤต	Q1 (%)	Q2 (%)	Q3 (%)	Q4 (%)	ค่าอ้างอิง	ผลการวิเคราะห์
1. การจ้างงาน (ข้อมูลการสำรวจภาวะการมีงานทำของประชาชน)	44.42	72.75	93.68	59.50	ช่วงที่มีโอกาสการเกิดวิกฤต -ช่วง 0 - 40% (สีเขียว) ส่งสัญญาณปกติ -ช่วง 41 - 50% (สีเหลือง) ส่งสัญญาณเตือนให้เฝ้าระวัง -ช่วง 51 - 100% (สีแดง) ส่งสัญญาณเตือนภัย	ส่งสัญญาณเตือนเฝ้าระวังในไตรมาสที่ 1 และส่งสัญญาณปกติตั้งแต่ไตรมาสที่ 1-4
2. การจ้างงาน (ข้อมูลผู้ประกันตนมาตรา 33 )	99.99	99.81	59.93	1.43		ส่งสัญญาณเตือนการจ้างงานตั้งแต่ไตรมาสที่ 1-3 และส่งสัญญาณปกติในไตรมาสที่ 4
3. การว่างงาน (ข้อมูลการสำรวจภาวะการมีงานทำของประชาชน)	22.57	62.06	18.33	0.27		ส่งสัญญาณเตือนปกติในไตรมาสที่ 1 แต่ส่งสัญญาณเตือนการว่างงานในไตรมาสที่ 2 และส่งสัญญาณเตือนปกติตั้งแต่ไตรมาสที่ 3-4

### 3. การวิเคราะห์โอกาสการเกิดวิกฤตการเลิกจ้าง

#### 1) โอกาสการเกิดวิกฤตการเลิกจ้าง จากข้อมูลกรมสวัสดิการและคุ้มครองแรงงาน

การวิเคราะห์โอกาสการเกิดวิกฤตการเลิกจ้าง ปี 2557 ระหว่างไตรมาสที่ 1 – 4 ระบบเตือนภัยด้านแรงงานได้ส่งสัญญาณเตือนภัยโอกาสการเกิดวิกฤตการเลิกจ้าง จากข้อมูลการสำรวจจำนวนลูกจ้างที่ยื่นคำร้องทุกข์ และการตรวจเยี่ยมสถานประกอบการจากกรมสวัสดิการและคุ้มครองแรงงาน พบว่ามีสัญญาณเตือนการเกิดวิกฤตการเลิกจ้างในตลาดแรงงาน ในไตรมาสที่ 1 ถึงไตรมาสที่ 3 อยู่ในภาวะเตือนภัย เนื่องจากตัวแปรในแต่ละไตรมาสอยู่ในแถบสีแดง คือ ในไตรมาสที่ 1 อยู่ที่ 85.99% ไตรมาส



ที่ 2 อยู่ที่ 81.67% ไตรมาสที่ 3 อยู่ที่ 72.86% ซึ่งอยู่ในช่วงค่าอ้างอิงระหว่าง (51-100 %) และ ไตรมาสที่ 4 อยู่ในภาวะเฝ้าระวัง เนื่องจากตัวแปรอยู่ในแถบสีเหลือง อยู่ที่ 45.93% ซึ่งอยู่ในช่วงค่าอ้างอิงระหว่าง (41-50 %) ซึ่งจากไตรมาสที่ 1 ถึงไตรมาสที่ 4 มีโอกาสเกิดวิกฤตการเลิกจ้างลดลงต่อเนื่อง

## 2) โอกาสการเกิดวิกฤตการเลิกจ้าง จากข้อมูลกรมการจัดหางาน

การวิเคราะห์โอกาสการเกิดวิกฤตการเลิกจ้าง ปี 2557 ระหว่างไตรมาสที่ 1 – 4 ระบบเตือนภัยด้านแรงงานได้ส่งสัญญาณเตือนภัยโอกาสการเกิดวิกฤตการเลิกจ้าง จากข้อมูลจำนวนผู้ถูกเลิกจ้าง จากกรมการจัดหางาน พบว่า มีสัญญาณเตือนการเกิดวิกฤตการเลิกจ้างในตลาดแรงงาน ในไตรมาสที่ 1 ถึงไตรมาสที่ 4 อยู่ในภาวะเตือนภัย เนื่องจากตัวแปรในแต่ละไตรมาสอยู่ในแถบสีแดง คือ ในไตรมาสที่ 1 ถึงไตรมาสที่ 4 มีค่าอยู่ระหว่าง 99.99-100% ซึ่งอยู่ในช่วงค่าอ้างอิงระหว่าง (51-100 %)

### ตารางเปรียบเทียบโอกาสการเกิดวิกฤตการเลิกจ้าง

โอกาสการเกิดวิกฤต	Q1 (%)	Q2 (%)	Q3 (%)	Q4 (%)	ค่าอ้างอิง	ผลการวิเคราะห์
การเลิกจ้าง (ข้อมูลจากการยื่นคำร้องทุกข์และการตรวจเยี่ยมสถานประกอบการ)	85.99	81.67	72.86	45.93	ช่วงที่มีโอกาสการเกิดวิกฤต -ช่วง 0 - 40% (สีเขียว) ส่งสัญญาณปกติ -ช่วง 41 - 50% (สีเหลือง) ส่งสัญญาณเตือนให้เฝ้าระวัง -ช่วง 51 - 100% (สีแดง) ส่งสัญญาณเตือนภัย	ส่งสัญญาณเตือนการเลิกจ้างมาตลอดตั้งแต่ไตรมาสที่ 1-4
การเลิกจ้าง (ข้อมูลกรมการจัดหางาน)	100	100	99.99	100	ช่วงที่มีโอกาสการเกิดวิกฤต -ช่วง 0 - 40% (สีเขียว) ส่งสัญญาณปกติ -ช่วง 41 - 50% (สีเหลือง) ส่งสัญญาณเตือนให้เฝ้าระวัง -ช่วง 51 - 100% (สีแดง) ส่งสัญญาณเตือนภัย	ส่งสัญญาณเตือนการเลิกจ้างมาตลอดตั้งแต่ไตรมาสที่ 1-4

#### 4. โอกาสการเกิดวิกฤตการจ้างงานรายอุตสาหกรรม

ในส่วนของการวิเคราะห์โอกาสการเกิดวิกฤตการจ้างงานรายอุตสาหกรรมในระบบเตือนภัยด้านแรงงาน ปี 2557 ทั้งหมด 14 อุตสาหกรรม ระหว่างไตรมาสที่ 1 ถึงไตรมาสที่ 4

##### ตารางเปรียบเทียบโอกาสการเกิดวิกฤตการจ้างงานรายอุตสาหกรรม

ประเภทอุตสาหกรรม	Q1 (%)	Q2 (%)	Q3 (%)	Q4 (%)	ค่าอ้างอิง	ผลการวิเคราะห์
1.อุตสาหกรรมไฟฟ้า อิเล็กทรอนิกส์	65.46	99.99	100	100	ช่วงที่มีโอกาสการเกิดวิกฤต -ช่วง 0 - 40% (สีเขียว) ส่งสัญญาณปกติ -ช่วง 41 - 50% (สีเหลือง) ส่งสัญญาณเตือนให้เฝ้าระวัง -ช่วง 51 - 100% (สีแดง) ส่งสัญญาณเตือนภัย	ส่งสัญญาณเตือนการจ้างงานตั้งแต่ไตรมาสที่ 1-4
2.อุตสาหกรรมยานยนต์ และชิ้นส่วนยานยนต์	0	17.93	35.94	84.41		ส่งสัญญาณเตือนปกติ ตั้งแต่ไตรมาสที่ 1-3 และส่งสัญญาณเตือนการจ้างงานในไตรมาสที่ 4
3.อุตสาหกรรมอาหาร และอาหารสัตว์	0	0	0	0		ส่งสัญญาณเตือนปกติมาตลอดตั้งแต่ไตรมาสที่ 1-4
4.อุตสาหกรรมสิ่งทอ	100	100	100	100		ส่งสัญญาณเตือนการจ้างงานตั้งแต่ไตรมาสที่ 1-4
5.อุตสาหกรรมเครื่องนุ่งห่ม	89.76	91.19	39.73	13.64		ส่งสัญญาณเตือนการจ้างงานตั้งแต่ไตรมาสที่ 1-2 แต่ส่งสัญญาณเตือนปกติในไตรมาสที่ 3-4
6.อุตสาหกรรมขายส่ง ขายปลีก การซ่อมยานยนต์ รถจักรยานยนต์	36.38	14.76	31.79	11.09		ส่งสัญญาณเตือนปกติ ตั้งแต่ไตรมาสที่ 1-4
7.อุตสาหกรรมแม่พิมพ์	78.97	91.51	94.19	94.19		ส่งสัญญาณเตือนการจ้างงานตั้งแต่ไตรมาสที่ 1-4
8.อุตสาหกรรมก่อสร้าง	0.02	0.57	99.99	3.20		ส่งสัญญาณเตือนปกติ ตั้งแต่ไตรมาสที่ 1-2 แต่ส่งสัญญาณเตือนการจ้างงานในไตรมาสที่ 3 และกลับมาส่งสัญญาณเตือนปกติในไตรมาสที่ 4
9.อุตสาหกรรมไม้และเครื่องเรือน	77.44	74.83	99.99	99.39		ส่งสัญญาณเตือนการจ้างงานตั้งแต่ไตรมาสที่ 1-4
10. อุตสาหกรรมสื่อกลางทางการเงิน	0.11	10.71	97.69	98.43		ส่งสัญญาณเตือนปกติ ตั้งแต่ไตรมาสที่ 1-2 และส่งสัญญาณเตือนการจ้างงานในไตรมาสที่ 3-4



ประเภทอุตสาหกรรม	Q1 (%)	Q2 (%)	Q3 (%)	Q4 (%)	ค่าอ้างอิง	ผลการวิเคราะห์
11. อุตสาหกรรมขนส่ง	33.10	17.76	51.84	58.86		ส่งสัญญาณเตือนปกติ ตั้งแต่ไตรมาสที่ 1-2 และ ส่งสัญญาณเตือนการจ้างงานตั้งแต่ไตรมาสที่ 3-4
12. อุตสาหกรรมสังคมสงเคราะห์	100	99.99	98.89	88.30		ส่งสัญญาณเตือนการจ้างงานตั้งแต่ไตรมาสที่ 1-4
13. อุตสาหกรรมท่องเที่ยวและโรงแรม	99.99	99.90	98.09	97.28		ส่งสัญญาณเตือนการจ้างงานตั้งแต่ไตรมาสที่ 1-4
14. อุตสาหกรรมภัยพิบัติ	100	100	100	100		ส่งสัญญาณเตือนการจ้างงานตั้งแต่ไตรมาสที่ 1-4

ตารางที่ 1 การวิเคราะห์สัญญาณเตือนภัยการจ้างงานจากดัชนีชี้ภาวะเศรษฐกิจ 13 ตัว (เปรียบเทียบไตรมาสที่ 1-4 /2557)

ดัชนีสัญญาณเตือน	ค่าตัวแปร								ค่าอ้างอิง	ผลการวิเคราะห์
	Q1		Q2		Q3		Q4			
	2556	2557	2556	2557	2556	2557	2556	2557		
<b>ด้านอุปสงค์</b>										
1. การใช้กระแสไฟฟ้า ; ล้านกิโลวัตต์ต่อชั่วโมง (% การเปลี่ยนแปลงเทียบกับเดือนเดียวกันของปีก่อนหน้า)	13,032.34 (-0.24%)	12,588.17 (-3.41%)	15,472.53 (4.36%)	15,810.81 (2.18%)	14,468.81 (2.18%)	14,849.7 (2.63%)	13,766.72 (-1.90%)	14,306 (3.92%)	0%	ส่งสัญญาณเตือนในไตรมาสที่ 1 แต่ส่งสัญญาณปกติตั้งแต่ไตรมาสที่ 2-4
2. ดัชนีการอุปโภคบริโภคภาคเอกชน (2543=100) (% การเปลี่ยนแปลงเทียบกับเดือนเดียวกันของปีก่อนหน้า)	149.27 (1.45%)	145.31 (-2.65%)	147.47 (-1.51%)	147.15 (-0.22%)	148 (0.30%)	146.19 (-1.22%)	146.33 (-1.86%)	147.26 (0.54%)	-0.86%	ส่งสัญญาณเตือนในไตรมาสที่ 1 แต่กลับมาส่งสัญญาณปกติในไตรมาสที่ 2 และกลับมาส่งสัญญาณเตือนอีกครั้งในไตรมาสที่ 3 แต่ส่งสัญญาณปกติในไตรมาสที่ 4
3. มูลค่าการส่งออก : ล้านดอลลาร์สหรัฐ (% การเปลี่ยนแปลงเทียบกับเดือนเดียวกันของปีก่อนหน้า)	17,927.97 (-5.83%)	18,150.50 (1.24%)	19,493.73 (-6.87%)	19,267.68 (-1.16%)	20,467.91 (3.63%)	18,654.83 (-8.86%)	18,757 (-4.09%)	18,235.55 (-2.78%)	-8.83%	ส่งสัญญาณปกติตั้งแต่ไตรมาสที่ 1-2 แต่ส่งสัญญาณเตือนในไตรมาสที่ 3 และกลับมาส่งสัญญาณปกติในไตรมาสที่ 4
4. มูลค่าการจำหน่ายรถยนต์ ; คัน (% การเปลี่ยนแปลงเทียบกับเดือนเดียวกันของปีก่อนหน้า)	119,764 (49.78%)	63,547 (-46.94%)	116,486 (13.20%)	60,150 (-48.36%)	87,893 (-21.22%)	56,409 (-35.82%)	78,787 (-39.78%)	66,207 (-15.97%)	-26.95%	ส่งสัญญาณเตือนตั้งแต่ไตรมาสที่ 1-3 และกลับมาส่งสัญญาณปกติในไตรมาสที่ 4
5. มูลค่าการจำหน่ายรถจักรยานยนต์ ; คัน (% การเปลี่ยนแปลงเทียบกับเดือนเดียวกันของปีก่อนหน้า)	147,276 (-19.08%)	159,395 (8.23%)	174,406 (-13.14%)	164,280 (-5.81%)	174,737 (-11.78%)	128,363 (-26.54%)	161,917 (-6.07%)	131,772 (-18.62%)	-33.41%	ส่งสัญญาณปกติตั้งแต่ไตรมาสที่ 1-4
6. ดัชนีการลงทุนภาคเอกชน (% การเปลี่ยนแปลงเทียบกับเดือนเดียวกันของปีก่อนหน้า)	246.82 (12.96%)	229.4 (-7.06%)	238.17 (-0.66%)	231.79 (-2.68%)	238.52 (1.29%)	225.81 (-5.33%)	232.8 (-2.22%)	232.94 (0.06%)	-12.51%	ส่งสัญญาณปกติตั้งแต่ไตรมาสที่ 1-4
7. พื้นที่รับอนุญาตก่อสร้างในเขตเทศบาล ; พันตารางเมตร (% การเปลี่ยนแปลงเทียบกับเดือนเดียวกันของปีก่อนหน้า)	1,850.25 (-17.27%)	2,232.16 (20.64%)	2,581.22 (23.98%)	1,639.84 (36.47%)	2,092.57 (-21.87%)	1,564.54 (-25.23%)	1,421.46 (-24.45%)	1,748.71 (23.02%)	-45.61%	ส่งสัญญาณปกติตั้งแต่ไตรมาสที่ 1-4
8. ราคาน้ำมันดิบในตลาดโลก (% การเปลี่ยนแปลงเทียบกับเดือนเดียวกันของปีก่อนหน้า)	116.02 (-2.77%)	108.9 (-6.14%)	102.56 (-7.05%)	109.54 (6.81%)	111.28 (-8.69%)	101.61 (-8.69%)	107.79 (-1.16%)	79.44 (-26.30%)	57.62%	ส่งสัญญาณปกติตั้งแต่ไตรมาสที่ 1-4
<b>ด้านอุปทาน</b>										
9. อัตราการใช้กำลังการผลิต (% การเปลี่ยนแปลงเทียบกับเดือนเดียวกันของปีก่อนหน้า)	63.43 (-3.10%)	60.9 (-3.99%)	66.85 (-6.92%)	60.42 (-9.62%)	63.5 (-2.05%)	60.38 (- 4.91%)	63.07 (-9.55%)	60.17 (-4.60%)	-10.46%	ส่งสัญญาณปกติตั้งแต่ไตรมาสที่ 1-4
10. ดัชนีผลผลิตภาคอุตสาหกรรม (% การเปลี่ยนแปลงเทียบกับเดือนเดียวกันของปีก่อนหน้า)	179.47 (4.23%)	171.53 (-4.42%)	175.41 (-7.19%)	170.19 (-2.98%)	175.35 (0.53%)	171.9 (-1.97%)	173.66 (-7.67%)	169 (-2.68%)	-4.72%	ส่งสัญญาณปกติตั้งแต่ไตรมาสที่ 1-4
<b>ด้านชี้ภาวะเศรษฐกิจ</b>										
11. ดัชนีความเชื่อมั่นทางธุรกิจ (% การเปลี่ยนแปลงเทียบกับเดือนเดียวกันของปีก่อนหน้า)	51.2 (-2.85%)	46.5 (-9.18%)	53.9 (0.19)	48.6 (-9.83%)	47.5 (-5.38%)	49.1 (3.37%)	46.9 (-9.81%)	48.6 (3.62%)	-8.80%	ส่งสัญญาณเตือนตั้งแต่ไตรมาสที่ 1-2 และกลับมาส่งสัญญาณปกติตั้งแต่ไตรมาสที่ 3-4
12. ดัชนีชี้ภาวะเศรษฐกิจของประเทศไทย (% การเปลี่ยนแปลงเทียบกับเดือนเดียวกันของปีก่อนหน้า)	140.97 (6.22%)	143.26 (1.62%)	143.48 (6.56%)	143.11 (-0.26%)	144.02 (5.06%)	144.72 (0.49%)	143.32 (4.08%)	147.24 (2.74%)	-1.42%	ส่งสัญญาณปกติตั้งแต่ไตรมาสที่ 1-4
13. ดัชนีราคาตลาดหลักทรัพย์ (% การเปลี่ยนแปลงเทียบกับเดือนเดียวกันของปีก่อนหน้า)	1,541.58 (32.79%)	1,325.33 (-14.03%)	1,562.07 (36.84%)	1,415.73 (-9.37%)	1,294.3 (5.44%)	1,561.63 (20.65%)	1,298.71 (-1.91%)	1,593.91 (22.73%)	-45.27%	ส่งสัญญาณปกติตั้งแต่ไตรมาสที่ 1-4



## สารบัญตารางภาคผนวก

หน้า

ตาราง 1	จำนวนผู้ปฏิบัติงานทำจำแนกตามสถานภาพแรงงาน ปี 2552 – 2557	56
ตาราง 2	ผู้ปฏิบัติงานทำจำแนกตามประเภทอุตสาหกรรม ปี 2552 – 2557	57
ตาราง 3	ผู้ปฏิบัติงานทำจำแนกตามอาชีพ ปี 2552 – 2557	58
ตาราง 4	ผู้ปฏิบัติงานทำจำแนกตามระดับการศึกษา ปี 2552 - 2557	59
ตาราง 5	จำนวนผู้ปฏิบัติงานที่อยู่ในแรงงานนอกระบบ จำแนกตามอุตสาหกรรมและเพศ ที่วราชอาณาจักร ปี 2555 – 2557	60
ตาราง 6	จำนวนตำแหน่งงานว่าง ผู้สมัครงานและการบรรจุงานจำแนกตามภูมิภาคและเพศ ปี 2556 - 2557	61
ตาราง 7	จำนวนตำแหน่งงานว่าง ผู้สมัครงาน และการบรรจุงานจำแนกตามการศึกษา ปี 2556 - 2557	62
ตาราง 8	จำนวนตำแหน่งงานว่าง ผู้สมัครงาน และการบรรจุงานจำแนกตามอาชีพ ปี 2556 - 2557	63
ตาราง 9	จำนวนตำแหน่งงานว่าง และการบรรจุงานจำแนกตามประเภทอุตสาหกรรม ปี 2556 - 2557	64
ตาราง 10	จำนวนตำแหน่งงานว่าง ผู้สมัครงาน และการบรรจุงานจำแนกตามอายุ ปี 2556 - 2557	65
ตาราง 11	จำนวนแรงงานต่างด้าวเข้าเมืองถูกกฎหมายคงเหลือจำแนกตามประเภท และภูมิภาค ณ เดือนธันวาคม 2557	66
ตาราง 12	จำนวนตำแหน่งแรงงานต่างด้าวประเภทชั่วคราว (มาตรา 9) และส่งเสริมการลงทุน (มาตรา 12) จำแนกตามสัญชาติ ณ เดือนธันวาคม 2557	67
ตาราง 13	จำนวนแรงงานต่างด้าวเข้าเมืองผิดกฎหมายที่ได้รับใบอนุญาตทำงานคงเหลือจำแนกตามประเภท และภูมิภาค ณ เดือนธันวาคม 2557	68
ตาราง 14	จำนวนแรงงานไทยที่ได้รับอนุญาตเดินทางไปทำงานต่างประเทศ จำแนกตามภูมิภาค ปี 2557	69
ตาราง 15	การฝึกเตรียมเข้าทำงาน/ยกระดับ/ฝึกเสริมทักษะฝีมือแรงงานจำแนกตามภูมิภาคและกลุ่มอาชีพ ปี 2556 - 2557	70
ตาราง 16	การตรวจแรงงานจำแนกตามขนาดสถานประกอบการ ปี 2557	71
ตาราง 17	การตรวจความปลอดภัยในการทำงานจำแนกตามขนาดสถานประกอบการ ปี 2557	72
ตาราง 18	การตรวจความปลอดภัยในการทำงานจำแนกตามประเภทอุตสาหกรรม ปี 2557	73
ตาราง 19	ข้อเรียกร้อง/ข้อพิพาท/ข้อขัดแย้ง ปี 2557	74
ตาราง 20	จำนวนสถานประกอบการและลูกจ้างจำแนกตามภูมิภาคและขนาดสถานประกอบการ ปี 2557 (31 ธันวาคม 2557)	75
ตาราง 21	จำนวนผู้ประกันตนทั้งหมดจำแนกรายมาตรา 33 , 39 , และ 40 ปี 2552 - 2557	76
ตาราง 22	อัตราการเปลี่ยนแปลงค่าจ้างขั้นต่ำรายจังหวัดปี 2546 - 2556	77
ตาราง 23	ดัชนีชี้วัดภาวะแรงงาน	80



ตาราง 1 จำนวนผู้มีงานทำจำแนกตามสถานภาพแรงงาน ปี 2552 – 2557

หน่วยนับ : พันคน

สถานภาพแรงงาน	2552	2553	2554	2555	2556	Q1 /2557	Q2 /2557	Q3 /2557	Q4 /2557	2557
ผู้อยู่ในวัยแรงงาน (อายุ 15 ปีขึ้นไป)	52,816.8	53,462.0	54,004.0	54,514.0	55,024.2	54,686.9	54,794.0	54,898.6	54,992.8	54,843.1
1. ผู้อยู่ในกำลังแรงงาน (อายุ 15 ปีขึ้นไป)	38,426.8	38,643.5	38,921.5	39,407.8	39,383.8	38,453.8	38,442.4	38,811.1	38,597.6	38,576.2
1.1 ผู้มีงานทำ	37,706.3	38,037.3	38,464.7	38,939.1	38,906.9	37,811.6	37,815.0	38,421.0	38,262.1	38,077.4
1.2 ผู้ว่างงาน	572.3	402.2	264.3	259.1	283.5.0	341.1	385.7	326.6	237.3	322.7
1.3 กำลังแรงงานที่รอฤดูกาล	148.1	204.0	192.5	209.6	193.4	301.0	247.1	63.5	98.2	176.1
2. ผู้ไม่อยู่ในกำลังแรงงาน (อายุ 15 ปีขึ้นไป)	14,390.0	14,818.5	15,082.4	15,106.2	15,640.4	16,233.1	16,351.6	16,087.5	16,395.3	16,266.9
2.1 ทำงานที่บ้าน	4,669.9	4,723.7	4,649.4	4,556.0	4,715.5	4,741.6	4,982.7	4,774.6	4,910.3	4,852.3
2.2 เรียนหนังสือ	4,198.8	4,232.8	4,317.3	4,244.9	4,292.6	4,434.7	4,219.9	4,395.3	4,463.5	4,378.4
2.3 ยังเด็ก ชรา / ไม่สามารถทำงานได้	4,467.7	4,580.6	4,745.1	4,715.0	5,021.7	5,368.0	5,463.6	5,338.8	5,386.4	5,389.2
2.4 อื่นๆ	1,053.5	1,281.5	1,370.8	1,590.3	1,610.6	1,688.8	1,685.4	1,578.7	1,635.1	1,647.0

ที่มา : สำนักงานสถิติแห่งชาติ



ตาราง 2 ผู้มีงานทำจำแนกตามประเภทอุตสาหกรรม ปี 2552 - 2557

หน่วยนับ : พันคน

ประเภทอุตสาหกรรม	2552	2553	2554	2555	2556	Q1 /2557	Q2 /2557	Q3 /2557	Q4 /2557	2557
<b>รวม</b>	<b>37,706.3</b>	<b>38,037.3</b>	<b>38,464.7</b>	<b>38,939.1</b>	<b>38,906.9</b>	<b>37,811.6</b>	<b>37,815.0</b>	<b>38,421.0</b>	<b>38,262.1</b>	<b>38,077.4</b>
<b>ภาคเกษตรกรรม</b>	<b>14,692.5</b>	<b>14,546.9</b>	<b>14,883.1</b>	<b>15,432.8</b>	<b>15,406.9</b>	<b>11,987.1</b>	<b>12,391.0</b>	<b>13,516.2</b>	<b>13,036.5</b>	<b>12,732.7</b>
1. เกษตรกรรม การป่าไม้ และการประมง	14,692.5	1,4546.9	14,883.1	15,432.8	15,406.9	11,987.1	12,391.0	13,516.2	13,036.5	12,732.7
<b>นอกภาคเกษตรกรรม</b>	<b>23,013.8</b>	<b>23,490.5</b>	<b>23,581.6</b>	<b>23,506.3</b>	<b>23,499.9</b>	<b>25,824.5</b>	<b>25,424.1</b>	<b>24,927.1</b>	<b>25,225.5</b>	<b>25,344.7</b>
2. การผลิต	5,373.9	5,349.6	5,301.4	5,393.2	5,435.3	6,428.6	6,344.4	6,326.9	6,474.0	6,393.5
3. การก่อสร้าง	2,303.0	2,356.2	2,371.9	2,493.0	2,542.6	2,420.9	2,388.2	2,114.9	2,152.8	2,269.2
4. การขายส่ง การขายปลีก การซ่อมแซมยานยนต์ รถจักรยานยนต์ ของใช้ส่วนบุคคล ฯ	6,047.6	6,236.3	6,037.0	5,995.0	6,007.8	6,376.3	6,157.2	6,124.3	6,081.6	6,184.9
5. โรงแรม และภัตตาคาร	2,592.9	2,654.2	2,545.7	2,306.6	2,300.0	2,602.4	2,564.2	2,537.0	2,567.7	2,567.8
6. การขนส่ง สถานที่เก็บสินค้า และการคมนาคม	1,140.8	1,107.5	937.3	925.6	947.9	1,225.3	1,156.3	1,158.3	1,229.3	1,192.3
7. การเป็นสื่อกลางทางการเงิน	375.3	366.7	395.4	418.0	440.5	538.4	548.7	494.0	526.2	526.8
8. กิจการด้านอสังหาริมทรัพย์ การให้เช่า และกิจกรรมทางธุรกิจ	744.1	765.1	105.8	130.6	131.7	177.3	144.8	148.4	166.1	159.2
9. การบริหารราชการ และการป้องกันประเทศ รวมทั้งการประกันสังคมบังคับ	1,348.7	1,488.4	1,596.4	1,713.4	1,640.0	1,590.8	1,604.0	1,565.5	1,597.2	1,589.4
10. การศึกษา	1,132.7	1,246.1	1,287.4	1,200.9	1,180.6	1,162.0	1,161.0	1,120.7	1,167.2	1,152.7
11. งานด้านสุขภาพ และงานสังคมสงเคราะห์	698.9	701.3	671.0	660.3	645.3	673.5	685.4	685.8	690.1	683.7
12. อื่น ๆ <sup>2</sup>	1,255.9	1,219.2	2,332.2	2,269.6	2,228.3	2,629.1	2,669.9	2,628.9	2,573.4	2,625.4

ที่มา : สำนักงานสถิติแห่งชาติ

หมายเหตุ : 1. ตั้งแต่ปี 2551 เป็นต้นไป มีการจำแนกประเภทอุตสาหกรรมใหม่จากเดิม 18 อุตสาหกรรม เป็น 22 อุตสาหกรรม เป็นประเภทอุตสาหกรรมเดิม 11 อุตสาหกรรม นอกนั้นได้รวมไว้ในอื่น ๆ

2. อื่น ๆ หมายถึง รวมการทำเหมืองแร่ และเหมืองหิน ไฟฟ้า ก๊าซ ไขมัน และระบบปรับอากาศ การจัดหาน้ำ การจัดการ และการบำบัดน้ำเสีย ของเสีย และสิ่งปฏิกูล ข้อมูลข่าวสารและการสื่อสาร กิจกรรมทางวิชาชีพ วิทยาศาสตร์ และเทคนิค กิจกรรมการบริหาร และการบริการสนับสนุน ศิลปะ ความบันเทิง และนันทนาการ กิจกรรมบริการด้านอื่น ๆ กิจกรรมการจ้างงานในครัวเรือนส่วนบุคคล การผลิตสินค้าและบริการที่สร้างขึ้นเองเพื่อใช้ในครัวเรือน กิจกรรมขององค์การระหว่างประเทศ และไม่ทราบ



ตาราง 3 ผู้มีงานทำจำแนกตามอาชีพ ปี 2552 – 2557

หน่วยนับ : พันคน

ประเภทอาชีพ	2552	2553	2554	2555	2556	Q1 /2557	Q2 /2557	Q3 /2557	Q4 /2557	2557
รวม	37,706.3	38,037.3	38,464.7	38,939.1	38,906.9	37,811.6	37,815.0	38,421.0	38,262.1	38,077.4
1. ผู้บัญญัติกฎหมาย ข้าราชการระดับอาวุโส และผู้จัดการ	1,043.8	1,026.9	1,005.7	1,213.9	1,452.7	1,571.2	1,568.9	1,496.1	1,414.9	1,512.8
2. ผู้ประกอบวิชาชีพด้านต่าง ๆ	1,518.8	1,608.6	1,861.4	1,888.1	1,943.8	2,140.8	2,145.7	2,051.9	2,214.7	2,138.3
3. ผู้ประกอบวิชาชีพด้านเทคนิคสาขาต่าง ๆ และอาชีพที่เกี่ยวข้อง	1,525.6	1,501.1	1,288.7	1,374.7	1,479.1	1,697.9	1,775.2	1,753.4	1,740.2	1,741.7
4. เสมียน	1,470.3	1,513.8	1,349.2	1,376.4	1,288.6	1,551.4	1,485.5	1,482.6	1,510.9	1,507.6
5. พนักงานบริการและพนักงานในร้านค้าและตลาด	6,677.4	6,848.1	7,550.3	7,191.3	6,943.0	7,379.5	7,279.0	7,217.4	7,219.6	7,273.9
6. ผู้ปฏิบัติงานที่มีฝีมือในด้านการเกษตรและการประมง	13,210.0	13,225.1	13,573.6	13,991.6	14,113.3	10,608.6	11,270.9	12,607.8	12,146.2	11,658.4
7. ผู้ปฏิบัติงานด้านความสามารถทางฝีมือและธุรกิจการค้าที่เกี่ยวข้อง	4,566.5	4,533.6	4,533.8	4,338.3	4,324.1	4,607.4	4,535.6	4,350.7	4,457.0	4,487.7
8. ผู้ปฏิบัติการโรงงานและเครื่องจักรและผู้ปฏิบัติงานด้านการประกอบ	2,971.3	3,027.9	3,065.3	3,132.5	3,193.7	3,748.7	3,569.9	3,544.6	3,650.1	3,628.3
9. อาชีพขั้นพื้นฐานต่าง ๆ ในด้านการขายและการให้บริการ	4,703.2	4,587.0	4,173.4	4,404.6	4,106.8	4,452.3	4,121.1	3,846.9	3,867.2	4,071.9
10. คนงานซึ่งมิได้จำแนกไว้ในหมวดอื่น	19.3	18.6	63.3	27.9	61.7	53.9	63.3	69.5	41.3	57.0

ที่มา : สำนักงานสถิติแห่งชาติ



ตาราง 4 ผู้มีงานทำจำแนกตามระดับการศึกษา ปี 2552 - 2557

หน่วยนับ : พันคน

ระดับการศึกษา	2552	2553	2554	2555	2556	Q1 /2557	Q2 /2557	Q3 /2557	Q4 /2557	2557
<b>รวม</b>	<b>37,706.3</b>	<b>38,037.3</b>	<b>38,464.7</b>	<b>38,939.1</b>	<b>38,906.9</b>	37,811.6	37,815.0	38,421.0	<b>38,262.1</b>	<b>38,077.4</b>
1. ไม่มีการศึกษา	1,128.2	1,138.5	1,135.4	1,315.4	1,270.7	1,351.4	1,286.9	1,277.4	1,315.1	1,307.7
2. ต่ำกว่าประถมศึกษา	11,323.8	10,799.9	10,483.5	9,903.2	9,084.5	8,223.5	8,282.3	8,635.2	8,319.7	8,365.2
3. ประถมศึกษา	8,520.3	8,700.2	8,711.7	8,971.8	9,408.6	8,787.6	8,634.2	8,763.0	8,733.8	8,729.6
4. มัธยมศึกษาตอนต้น	5,792.0	5,965.5	6,149.2	6,286.4	6,438.1	5,998.0	6,062.5	6,202.0	6,122.5	6,096.2
5. มัธยมศึกษาตอนปลาย	5,029.4	5,260.4	5,418.9	5,657.1	5,755.8	5,658.2	5,721.3	5,799.6	5,913.1	5,773.0
- สายสามัญ	3,730.6	3,951.8	4,093.5	4,379.5	4,488.3	4,334.5	4,379.7	4,477.4	4,568.2	4,439.9
- สายอาชีวศึกษา	1,285.1	1,297.1	1,310.1	1,263.2	1,256.2	1,311.8	1,335.8	1,313.3	1,339.5	1,325.1
- สายวิชาการศึกษา	13.7	11.6	15.3	14.4	11.3	11.9	5.8	8.9	5.4	8.0
6. อุดมศึกษา	5,801.0	6,043.0	6,443.1	6,653.1	6,770.5	7,533.2	7,507.0	7,466.0	7,615.7	7,530.5
- สายวิชาการ	3,252.7	3,400.9	3,691.2	3,911.8	4,058.6	4,842.7	4,843.6	4,850.9	5,003.4	4,885.2
- สายวิชาชีพ	1,783.5	1,874.0	1,965.2	2,050.0	1,988.5	1,958.9	1,924.3	1,930.5	1,911.6	1,931.3
- สายวิชาการศึกษา	764.8	768.0	786.7	691.4	723.4	731.6	739.0	684.6	700.7	714.0
7. การศึกษาอื่น ๆ	26.4	35.1	35.8	33.2	35.2	66.6	101.7	102.4	87.8	89.6
8. ไม่ทราบ	85.2	94.8	87.1	119.1	143.5	193.1	219.3	175.2	154.5	185.5

ที่มา : สำนักงานสถิติแห่งชาติ



ตาราง 5 จำนวนผู้มีงานทำที่อยู่ในแรงงานนอกระบบจำแนกตามอุตสาหกรรม และเพศ ทัวราชอาณาจักร ปี 2555 - 2557

หน่วยนับ : พันคน

ประเภทอุตสาหกรรม	2555			2556			2557		
	รวม	ชาย	หญิง	รวม	ชาย	หญิง	รวม	ชาย	หญิง
<b>ยอดรวม</b>	<b>24,799.5</b>	<b>13,363.7</b>	<b>11,435.8</b>	<b>25,140.8</b>	<b>13,839.2</b>	<b>11,301.6</b>	<b>22,121.4</b>	<b>12,084.7</b>	<b>10,036.8</b>
<b>ภาคเกษตร</b>	<b>15,490.4</b>	<b>8,629.0</b>	<b>6,861.4</b>	<b>15,421.7</b>	<b>8,830.8</b>	<b>6,590.9</b>	<b>12,577.7</b>	<b>7,168.3</b>	<b>5,409.4</b>
1. เกษตรกรรม การล่าสัตว์ และการป่าไม้ และการประมง	15,490.4	8,629.0	6,861.4	15,421.7	8,830.8	6,590.9	12,577.7	7,168.3	5,409.4
<b>นอกภาคเกษตร</b>	<b>9,309.1</b>	<b>4,734.7</b>	<b>4,574.4</b>	<b>9,719.1</b>	<b>5,008.4</b>	<b>4,745.3</b>	<b>9,543.7</b>	<b>4,916.4</b>	<b>4,627.4</b>
2. การผลิต	1,178.5	508.5	670.0	1,464.8	643.4	821.5	1,329.0	599.7	729.2
3. การก่อสร้าง	1,090.4	915.9	174.5	1,299.5	1,089.4	210.1	1,021.2	884.5	136.7
4. การขายส่ง การขายปลีก การซ่อมแซมยานยนต์ จักรยานยนต์ ของใช้ส่วนบุคคล ฯ	3,759.4	1,759.1	2,000.4	3,653.7	1,698.4	1,955.2	3,743.8	1,769.7	1,974.1
5. โรงแรมและภัตตาคาร	1,602.7	540.6	1,062.1	1,540.5	499.9	1,040.6	1,693.4	573.9	1,119.5
6. การขนส่ง สถานที่เก็บสินค้าและการคมนาคม	479.6	450.5	29.1	462.2	429.8	32.4	570.6	526.1	44.5
7. การเป็นสื่อกลางทางการเงิน	22.1	9.6	12.5	37.6	18.2	19.3	34.7	14.9	19.8
8. บริการด้านอสังหาริมทรัพย์ การให้เช่าและบริการทาง ธุรกิจ	38.1	20.6	17.5	48.7	24.9	23.8	43.0	23.2	19.8
9. การบริหารราชการและการป้องกันประเทศ รวมทั้งการ ประกันสังคมภาคบังคับ	141.6	88.9	52.7	100.4	61.1	39.4	93.6	63.1	30.5
10. การศึกษา	109.9	35.6	74.3	107.2	35.9	71.3	76.3	21.0	55.2
11. การบริการด้านสุขภาพและงานสังคมสงเคราะห์	71.0	13.3	57.7	87.0	19.1	67.9	66.3	9.4	56.9
12. อื่นๆ	815.8	392.3	423.5	917.5	488.2	429.3	871.9	430.7	441.1

ที่มา : สำนักงานสถิติแห่งชาติ



ตาราง 6 จำนวนตำแหน่งงานว่าง / ผู้สมัครงานและการบรรจุงานจำแนกตามภูมิภาคและเพศ ปี 2556 - 2557

ภูมิภาค	ปี 2556 (มกราคม - ธันวาคม 2556)										ปี 2557 (มกราคม - ธันวาคม 2557)									
	ตำแหน่งงานว่าง (อัตรา)				ผู้ลงทะเบียนสมัครงาน (คน)			บรรจุงาน (คน)			ตำแหน่งงานว่าง (อัตรา)				ผู้ลงทะเบียนสมัครงาน (คน)			บรรจุงาน (คน)		
	รวม	ชาย	หญิง	ไม่ระบุ	รวม	ชาย	หญิง	รวม	ชาย	หญิง	รวม	ชาย	หญิง	ไม่ระบุ	รวม	ชาย	หญิง	รวม	ชาย	หญิง
ทั่วราชอาณาจักร	641,094	173,845	116,265	358,143	770,924	359,436	511,648	513,845	226,249	308,219	453,106	62,687	44,533	345,886	497,026	214,302	282,724	397,363	164,085	233,278
กรุงเทพมหานคร	108,224	34,401	25,236	62,233	156,386	75,229	108,364	99,130	43,822	57,123	97,366	18,580	9,941	68,845	96,886	40,637	56,249	78,488	32,654	45,834
ภาคกลาง	265,487	71,282	37,658	133,617	251,275	117,780	169,497	182,987	78,099	106,991	153,170	21,601	9,614	121,955	172,493	72,123	100,370	130,066	53,457	76,609
ภาคเหนือ	99,469	24,607	15,060	56,379	111,953	52,136	69,724	73,970	32,624	44,908	60,793	6,358	3,210	51,225	69,009	31,387	37,622	58,737	25,417	33,320
ภาคตะวันออกเฉียงเหนือ	96,445	28,114	22,173	67,486	167,773	79,484	102,186	102,484	49,808	59,793	81,103	9,313	5,241	66,549	105,974	49,354	56,620	81,456	35,569	45,887
ภาคใต้	71,469	15,441	16,138	38,428	83,537	34,807	61,877	55,274	21,896	39,404	60,674	6,835	16,527	37,312	52,664	20,801	31,863	48,616	16,988	31,628

ที่มา : กรมการจัดหางาน



ตาราง 7 จำนวนตำแหน่งงานว่าง ผู้สมัครงาน และการบรรจุงานจำแนกตามการศึกษา ปี 2556 – 2557

วุฒิการศึกษา	ปี 2556 (มกราคม - ธันวาคม 2556)			ปี 2557 (มกราคม - ธันวาคม 2557)		
	ตำแหน่งงานว่าง (อัตรา)	ผู้ลงทะเบียนสมัครงาน(คน)	บรรจุงาน (คน)	ตำแหน่งงานว่าง (อัตรา)	ผู้ลงทะเบียนสมัครงาน (คน)	บรรจุงาน (คน)
รวม	641,094	770,924	513,845	453,106	497,026	397,363
ประถมศึกษาและต่ำกว่า	N/A	N/A	N/A	71,602	95,773	50,340
มัธยมศึกษา	N/A	N/A	N/A	133,310	198,662	158,484
ปวช.	N/A	N/A	N/A	66,410	35,078	30,560
- พาณิชย	N/A	N/A	N/A	361	9,525	10,940
- ช่าง	N/A	N/A	N/A	774	7,433	8,018
- อื่นๆ	N/A	N/A	N/A	65,275	18,120	11,602
ปวส.	N/A	N/A	N/A	69,700	46,701	49,844
- พาณิชย	N/A	N/A	N/A	505	16,792	24,118
- ช่าง	N/A	N/A	N/A	882	11,508	13,980
- อื่นๆ	N/A	N/A	N/A	68,313	18,401	11,746
อนุปริญญา	N/A	N/A	N/A	37,226	2,331	1,998
ปริญญาตรี	N/A	N/A	N/A	72,796	114,439	104,862
ปริญญาโท	N/A	N/A	N/A	1,680	4,001	1,271
ปริญญาเอก	N/A	N/A	N/A	382	41	4
อื่น ๆ	N/A	N/A	N/A	0	0	0

ที่มา : กรมการจัดหางาน   หมายเหตุ : ตั้งแต่ไตรมาส 2 ปี 2556 ได้รับแจ้งจากกรมการจัดหางานว่าไม่สามารถจำแนกข้อมูลรหัสย่อยได้จึงไม่สามารถประมวลผลโดยจำแนกตามการศึกษาได้



ตาราง 8 จำนวนตำแหน่งงานว่าง ผู้สมัครงาน และการบรรจุงานจำแนกตามอาชีพ ปี 2556 – 2557

ประเภทอาชีพ	ปี 2556 (มกราคม - ธันวาคม 2556)			ปี 2557 (มกราคม - ธันวาคม 2557)		
	ตำแหน่งงานว่าง (อัตรา)	ผู้ลงทะเบียนสมัครงาน (คน)	บรรจุงาน (คน)	ตำแหน่งงานว่าง (อัตรา)	ผู้ลงทะเบียนสมัครงาน (คน)	บรรจุงาน (คน)
รวม	641,094	770,924	513,845	453,106	497,026	397,363
1. ผู้บัญญัติกฎหมาย ข้าราชการระดับอาวุโส ผู้จัดการ	N/A	N/A	N/A	7,806	13,335	6,407
2. ผู้ประกอบวิชาชีพด้านต่างๆ	N/A	N/A	N/A	21,188	23,072	18,123
3. ช่างเทคนิคและผู้ปฏิบัติงานที่เกี่ยวข้อง	N/A	N/A	N/A	50,151	47,772	43,054
4. เสมียน เจ้าหน้าที่	N/A	N/A	N/A	90,961	82,029	70,614
5. พนักงานบริการ พนักงานขายในร้านค้าและตลาด	N/A	N/A	N/A	78,055	89,384	74,061
6. ผู้ปฏิบัติงานฝีมือด้านการเกษตรและประมง (แปรรูปขั้นพื้นฐาน)	N/A	N/A	N/A	1,427	2,207	1,111
7. ผู้ปฏิบัติงานโดยใช้ฝีมือในธุรกิจต่างๆ	N/A	N/A	N/A	30,945	26,030	20,052
8. ผู้ปฏิบัติงานในโรงงาน ผู้ควบคุมเครื่องจักรและผู้ปฏิบัติงานด้านการประกอบการ	N/A	N/A	N/A	31,338	29,170	26,181
9. อาชีพงานพื้นฐาน	N/A	N/A	N/A	140,941	183,685	137,603
T ผู้ฝึกงาน	N/A	N/A	N/A	294	342	157

ที่มา : กรมการจัดหางาน หมายเหตุ : ตั้งแต่ไตรมาส 2 ปี 2556 ได้รับแจ้งจากกรมการจัดหางานว่าไม่สามารถจำแนกข้อมูลรหัสย่อยได้จึงไม่สามารถประมวลผลโดยจำแนกตามประเภทอาชีพได้



ตาราง 9 จำนวนตำแหน่งงานว่าง และการบรรจุงานจำแนกตามประเภทอุตสาหกรรม ปี 2555 - 2556

ประเภทอุตสาหกรรม	ปี 2556 (มกราคม - ธันวาคม 2556)		ปี 2557 (มกราคม - ธันวาคม 2557)	
	ตำแหน่งงานว่าง (อัตรา)	บรรจุงาน (คน)	ตำแหน่งงานว่าง (อัตรา)	บรรจุงาน (คน)
รวม	641,094	513,845	453,106	397,363
เกษตรกรรม การล่าสัตว์ และการป่าไม้	N/A	N/A	4,143	3,394
การทำเหมืองแร่และเหมืองหิน	N/A	N/A	1,336	1,036
การผลิต	N/A	N/A	185,425	173,081
การไฟฟ้า แก๊สและการประปา	N/A	N/A	1,767	1,465
การจัดหาน้ำ การจัดการน้ำเสียและของเสีย รวมถึงกิจกรรมที่เกี่ยวข้อง	N/A	N/A	528	489
การก่อสร้าง	N/A	N/A	15,441	11,284
การขายส่ง การขายปลีก การซ่อมแซมยานยนต์ จักรยานยนต์ ของใช้ส่วนบุคคลและของใช้ในครัวเรือน	N/A	N/A	113,750	105,130
ที่พักแรมและบริการด้านอาหาร	N/A	N/A	8,955	8,037
การขายส่ง สถานที่เก็บสินค้าและการคมนาคม	N/A	N/A	47,065	24,519
ข้อมูลข่าวสารและการสื่อสาร	N/A	N/A	13,199	11,378
กิจกรรมทางการเงิน และการประกันภัย	N/A	N/A	10,527	9,925
กิจกรรมเกี่ยวกับข้อส่งหริมทรัพย์	N/A	N/A	4,754	4,791
กิจกรรมวิชาชีพ วิทยาศาสตร์ และกิจกรรมทางวิชาการ	N/A	N/A	6,687	5,988
กิจกรรมการบริหารและบริการสนับสนุนอื่น ๆ	N/A	N/A	16,787	16,500
การบริหารราชการ และการป้องกันประเทศ รวมทั้งการประกันสังคมภาคบังคับ	N/A	N/A	6,980	6,625
การศึกษา	N/A	N/A	4,333	3,614
การบริการด้านสุขภาพและงานด้านสังคมสงเคราะห์	N/A	N/A	4,005	3,368
ศิลปะ ความบันเทิงและนันทนาการ	N/A	N/A	1,862	1,649
กิจกรรมการบริการอื่น ๆ	N/A	N/A	5,043	4,612
กิจกรรมการจ้างงานในครัวเรือน กิจกรรมการผลิตสินค้าและบริการที่ทำขึ้นเองเพื่อใช้ในครัวเรือนซึ่งไม่สามารถจำแนกกิจกรรมได้	N/A	N/A	514	472
กิจกรรมขององค์การระหว่างประเทศ และองค์การต่างประเทศอื่นๆ และสมาชิก	N/A	N/A	5	6
อื่น ๆ	N/A	N/A	N/A	N/A

ที่มา : กรมการจัดหางาน

หมายเหตุ : ตั้งแต่ไตรมาส 2 ปี 2556 ได้รับแจ้งจากกรมการจัดหางานว่าไม่สามารถจำแนกข้อมูลรหัสย่อยได้จึงไม่สามารถประมวลผลโดยจำแนกประเภทอุตสาหกรรมได้



ตาราง 10 จำนวนตำแหน่งงานว่าง ผู้สมัครงาน และการบรรจุงานจำแนกตามอายุ ปี 2556 – 2557

ช่วงอายุ (ปี)	ปี 2556 (มกราคม - ธันวาคม 2556)						ปี 2557 (มกราคม - ธันวาคม 2557)					
	ตำแหน่งงานว่าง		ผู้ลงทะเบียนสมัครงาน		บรรจุงาน		ตำแหน่งงานว่าง		ผู้ลงทะเบียนสมัครงาน		บรรจุงาน	
	อัตรา	ร้อยละ	คน	ร้อยละ	คน	ร้อยละ	อัตรา	ร้อยละ	คน	ร้อยละ	คน	ร้อยละ
รวม	641,094	100	770,924	100	513,845	100	371,824	100	497,026	100	340,271	100
15-17	N/A	N/A	N/A	N/A	N/A	N/A	3,076	0.83	3,346	0.67	1,391	0.41
18-24	N/A	N/A	N/A	N/A	N/A	N/A	140,364	37.75	139,612	28.09	74,468	21.88
25-29	N/A	N/A	N/A	N/A	N/A	N/A	95,893	25.79	101,997	20.52	84,812	24.92
30-39	N/A	N/A	N/A	N/A	N/A	N/A	72,563	19.52	138,656	27.90	132,273	38.87
40-49	N/A	N/A	N/A	N/A	N/A	N/A	43,751	11.77	84,945	17.09	39,224	11.53
50-59	N/A	N/A	N/A	N/A	N/A	N/A	14,162	3.81	27,679	5.57	7,863	2.31
60 ปีขึ้นไป	N/A	N/A	N/A	N/A	N/A	N/A	2,015	0.54	791	0.16	240	0.07

ที่มา : กรมการจัดหางาน

หมายเหตุ : ตั้งแต่ไตรมาส 2 ปี 2556 ได้รับแจ้งจากกรมการจัดหางานว่าไม่สามารถจำแนกข้อมูลรหัสย่อยได้จึงไม่สามารถประมวลผลโดยจำแนกตามช่วงอายุได้



ตาราง 11 จำนวนแรงงานต่างด้าวเข้าเมืองถูกกฎหมายคงเหลือจำแนกตามประเภท และภูมิภาค ณ เดือนธันวาคม 2557

ภูมิภาค	แรงงานต่างด้าวเข้าเมืองถูกกฎหมาย (คน)											
	รวมทั้งหมด	ตลอดชีพ	ชั่วคราว (มาตรา 9)	ส่งเสริมการลงทุนและกฎหมายอื่น (มาตรา 12)	แรงงานต่างด้าวที่ได้รับอนุญาตทำงานตาม MOU				แรงงานต่างด้าวพิเศษสัญชาติและได้รับใบอนุญาตทำงาน			
					รวม	พม่า	ลาว	กัมพูชา	รวม	พม่า	ลาว	กัมพูชา
ทั่วราชอาณาจักร	1,316,842	983	100,943	37,287	206,168	97,984	20,786	87,398	971,461	831,235	33,054	107,172
กรุงเทพมหานคร	118,593	10	53,355	24,235	6,663	3,479	959	2,225	34,330	30,854	760	2,716
ภาคกลาง	688,117	182	23,137	11,229	125,280	41,726	12,607	70,947	528,289	404,715	26,239	97,335
ภาคเหนือ	163,574	25	6,586	930	24,374	23,997	163	214	131,659	130,601	556	502
ภาคตะวันออกเฉียงเหนือ	22,774	171	3,303	444	8,904	3,127	2,104	3,673	9,952	7,834	888	1,230
ภาคใต้	323,784	595	14,562	449	40,947	25,655	4,953	10,339	267,231	257,231	4,611	5,389

หมายเหตุ : แรงงานต่างด้าวเข้าเมืองถูกกฎหมาย หมายถึง

1.1 คนต่างด้าวที่ขออนุญาตทำงาน

(1) ขอบริษัททำงาน

(1.1) มี VISA ประเภทเข้ามาชั่วคราว (NON - Immigrant) รวมถึง VISA ตาม MOU (1.2) มีใบสำคัญถิ่นที่อยู่ (รวมคนต่างด้าวตลอดชีพ)

(2) แจ้งการทำงานให้อธิบดีทราบ

1.2 คนต่างด้าวที่ขออนุญาตการทำงานตามมาตรา 12 (มาตรา 10 เดิม)

(1) มี VISA ประเภทเข้ามาชั่วคราว (NON - Immigrant) รวมถึง VISA ตาม MOU (2) มีใบสำคัญถิ่นที่อยู่ (รวมคนต่างด้าวตลอดชีพ)

ที่มา : กรมการจัดหางาน



ตาราง 12 จำนวนตำแหน่งแรงงานต่างด้าวประเภทชั่วคราว (มาตรา 9) และส่งเสริมการลงทุน (มาตรา 12) จำแนกตามสัญชาติ ณ เดือนธันวาคม 2557

ประเภทอาชีพ	ญี่ปุ่น Japan	อังกฤษ English	จีน China	ฟิลิปปินส์ Philippines	อินเดีย India	อเมริกัน America	จีน ไต้หวัน Taiwan	ออสเตรเลีย Australia	เกาหลีใต้ South Korea	ฝรั่งเศส France	มาเลเซีย Malaysia	สัญชาติ อื่นๆ Others	รวม
รวม	35,456	10,703	16,959	12,196	11,009	8,617	4,923	2,840	5,767	4,252	764	37,331	150,817
1. ผู้บัญญัติกฎหมาย ข้าราชการระดับอาวุโส และผู้จัดการ	26,860	5,344	7,819	2,419	8,014	3,340	3,944	1,705	4,199	3,294	574	23,284	90,796
2. ผู้ประกอบวิชาชีพด้านต่าง ๆ	4,336	4,536	5,497	8,268	1,569	4,604	442	892	1,031	551	77	8,805	40,608
3. ผู้ประกอบวิชาชีพด้านเทคนิคสาขาต่าง ๆ และอาชีพที่เกี่ยวข้อง	2,944	521	1,809	812	706	470	359	130	268	159	78	2,270	10,526
4. เสมียน	348	152	199	317	96	68	54	27	92	82	13	867	2,315
5. พนักงานบริการและพนักงานในร้านค้า และตลาด	270	49	156	75	291	39	30	36	102	103	1	678	1,830
6. ผู้ปฏิบัติงานที่มีฝีมือในด้านการเกษตร และการประมง	2	1	2	4	-	1	4	1	-	-	-	23	38
7. ผู้ปฏิบัติงานด้านความสามารถทางฝีมือ และธุรกิจการค้าที่เกี่ยวข้อง	233	16	388	65	198	14	48	9	36	12	11	208	1,238
8. ผู้ปฏิบัติการโรงงานและเครื่องจักร และผู้ปฏิบัติงานด้านการประกอบ	428	73	1,045	84	120	74	37	38	21	14	10	403	2,347
9. อาชีพขั้นพื้นฐานต่าง ๆ ในด้านการขาย และการให้บริการ	11	4	5	4	2	1	3	-	-	1	-	399	430
T. ผู้ฝึกงาน (Trainees)	24	7	39	148	13	5	2	2	18	36	-	394	688
X. ผู้ปฏิบัติงานซึ่งมีอาจจัดประเภทอาชีพได้	-	-	-	-	-	1	-	-	-	-	-	-	1

หมายเหตุ : คนงานต่างด้าว 1 คน ทำงานได้หลายตำแหน่ง

ที่มา : กรมการจัดหางาน สำนักบริหารแรงงานต่างด้าว



ตาราง 13 จำนวนแรงงานต่างด้าวเข้าเมืองผิดกฎหมายที่ได้รับใบอนุญาตทำงานคงเหลือจำแนกตามประเภท และภูมิภาค ณ เดือนธันวาคม 2557

ภูมิภาค	แรงงานต่างด้าวเข้าเมืองผิดกฎหมายที่ได้รับใบอนุญาตทำงานคงเหลือ (มาตรา 13) (คน)			
	รวมทั้งหมด	ชนกลุ่มน้อย	แรงงานต่างด้าว 3 สัญชาติ มติ ครม. 2552 (พม่า ลาว กัมพูชา)	
			รวม	พม่า
ทั่วราชอาณาจักร	22,992	22,992	เนื่องจากข้อมูลแรงงานต่างด้าวตามมติ ครม.3 สัญชาติหลังวันที่ 14 ธันวาคม 2555 เป็นไปตามมาตรการการดำเนินการโดยให้มีการส่งกลับออกนอกราชอาณาจักร	
กรุงเทพมหานคร	2,043	2,043		
ภาคกลาง	6,614	6,614		
ภาคเหนือ	13,584	13,584		
ภาคตะวันออกเฉียงเหนือ	319	319		
ภาคใต้	432	432		

หมายเหตุ : แรงงานต่างด้าวเข้าเมืองผิดกฎหมาย หมายถึง แรงงานต่างด้าวที่ขออนุญาตการทำงานตามมาตรา 13

- (1) คนต่างด้าวที่ถูกเนรเทศฯ (ทำงานได้ 27 อาชีพ)
- (2) คนต่างด้าวที่เข้ามาอยู่ในราชอาณาจักร โดยไม่ได้รับอนุญาตฯ แบ่งเป็น
  - ชนกลุ่มน้อยบนพื้นที่สูง ได้แก่ ไทยใหญ่ กระเหรี่ยง แม้ว เป็นต้น (ทำงานได้ 27 อาชีพ)
  - คนต่างด้าวหลบหนีเข้าเมืองที่ได้รับการผ่อนผันฯ ตามมติคณะรัฐมนตรี ได้แก่ คนต่างด้าวสัญชาติพม่า ลาว กัมพูชา (ทำงานได้ 2 อาชีพ คือ กรรมกร และคนรับใช้ในบ้าน)
- (3) คนต่างด้าวที่เกิดในราชอาณาจักรแต่ไม่ได้รับสัญชาติไทย (ทำงานได้ 27 อาชีพ)
- (4) คนต่างด้าวโดยผลของการถูกถอนสัญชาติฯ (ทำงานได้ 27 อาชีพ)

ที่มา : กรมการจัดหางาน สำนักบริหารแรงงานต่างด้าว



ตาราง 14 จำนวนแรงงานไทยที่ได้รับอนุญาตเดินทางไปทำงานต่างประเทศ จำแนกตามภูมิภาค ปี 2557

ภูมิภาค/ประเทศ	จำนวน (คน)	ร้อยละ
<b>รวม</b>	119,169	100.00
<b>เอเชีย</b>		
- มาเลเซีย	3,282	2.75
- สิงคโปร์	8,131	6.82
- บรูไน	1,944	1.63
- ฮองกง	2,209	1.85
- ญี่ปุ่น	7,614	6.39
- ไต้หวัน	37,105	31.14
- เกาหลีใต้	9,835	8.25
- เวียดนาม	1,207	1.01
- กัมพูชา	596	0.50
- รวมประเทศอื่นๆในเอเชีย	8,268	6.94
<b>ตะวันออกกลาง</b>		
ซาอุดีอาระเบีย	446	0.37
กาตาร์	2,449	2.06
บาห์เรน	888	0.75
สหรัฐอาหรับเอมิเรตส์	5,038	4.23
คูเวต	1,626	1.36
โอมาน	260	0.22
อิสราเอล	7,618	6.39
รวมประเทศอื่นๆใน M/E	1,583	1.33
<b>แอฟริกา</b>		
ลิเบีย	529	0.44
รวมประเทศอื่นๆในแอฟริกา	3,291	2.76
<b>ภูมิภาคอื่นๆ</b>		
สหรัฐอเมริกา	2,083	1.75
อังกฤษ	610	0.51
เยอรมนี	141	0.12
ออสเตรเลีย	101	0.08
อิตาลี	303	0.25
มาเรียนาเหนือ(ไซปัน)	8	0.01
รวมประเทศอื่นๆ	12,004	10.07

ที่มา : กรมการจัดหางาน



ตาราง 15 การฝึกเตรียมเข้าทำงาน/ยกระดับ/ฝึกเสริมทักษะ จำแนกตามภูมิภาคและกลุ่มอาชีพ ปี 2556 - 2557

กลุ่มอาชีพ	มกราคม - ธันวาคม 2556 (คน)								มกราคม - ธันวาคม 2557 (คน)							
	กรุงเทพมหานคร และปริมณฑล	ภาคกลาง ส่วนกลาง	ภาค ตะวันออก	ภาค ตะวันตก	ภาคเหนือ	ภาค ตะวันออก เฉียง เหนือ	ภาคใต้	ทั่วราชอาณาจักร	กรุงเทพมหานคร และปริมณฑล	ภาคกลาง ส่วนกลาง	ภาค ตะวันออก	ภาค ตะวันตก	ภาคเหนือ	ภาค ตะวันออก เฉียงเหนือ	ภาคใต้	ทั่วราชอาณาจักร
<b>การฝึกเตรียมเข้าทำงาน</b>	619	275	390	397	1,905	2,633	967	7,186	350	220	270	164	1,180	1,484	841	4,509
1. ช่างก่อสร้าง	10	21		20	48	60	39	198	27	0	0	11	23	93	40	194
2. ช่างอุตสาหกรรม	20	5	88	33	165	240	78	629	16	5	58	6	92	113	78	368
3. ช่างเครื่องกล	85	20	76	138	443	803	316	1,881	64	88	69	52	288	517	241	1,319
4. ช่างไฟฟ้า อิเล็กทรอนิกส์ คอมพิวเตอร์	131	17	130	63	430	478	262	1,511	48	16	84	45	217	299	193	902
5. ช่างอุตสาหกรรมศิลป์	99	178	47	47	161	520	86	1,138	25	72	19	10	56	172	121	475
6. เกษตรอุตสาหกรรม	0	0	0	0	0	0	0	0	0	0	0	0	0	0	0	0
7. ธุรกิจและบริการ	274	34	49	96	658	532	186	1,829	170	39	40	40	504	290	168	1,251
<b>ฝึกยกระดับฝีมือแรงงาน</b>	<b>53,068</b>	<b>20,548</b>	<b>37,882</b>	<b>27,544</b>	<b>58,476</b>	<b>78,954</b>	<b>37,950</b>	<b>314,422</b>	<b>31,623</b>	<b>11,410</b>	<b>24,706</b>	<b>15,413</b>	<b>41,658</b>	<b>46,353</b>	<b>32,285</b>	<b>203,448</b>
1. ช่างก่อสร้าง	1,535	248	772	928	3,266	3,597	1,142	11,488	1,312	199	1,455	149	2,110	2,961	1,548	9,734
2. ช่างอุตสาหกรรม	3,593	1,251	1,911	1,378	1,501	1,951	1,433	13,018	1,827	553	1,580	1,536	2,023	2,818	1,276	11,613
3. ช่างเครื่องกล	2,780	2,223	3,453	1,586	3,696	4,878	2,025	20,641	2,304	1,833	1,956	1,058	3,476	4,274	1,713	16,614
4. ช่างไฟฟ้า อิเล็กทรอนิกส์ คอมพิวเตอร์	3,362	970	3,101	1,503	3,267	4,278	2,613	19,094	2,071	693	2,135	1,397	3,692	3,125	1,725	14,838
5. ช่างอุตสาหกรรมศิลป์	3,826	3,871	3,437	1,942	10,890	14,111	3,802	41,879	1,302	921	1,157	127	3,889	3,904	2,031	13,331
6. เกษตรอุตสาหกรรม	405	40	220	636	943	2,492	461	5,197	44	-	90	50	563	1,279	423	2,449
7. ธุรกิจและบริการ	37,567	11,945	24,988	19,571	34,913	47,647	26,474	203,105	22,763	7,211	16,333	11,096	25,905	27,992	23,569	134,869
<b>ฝึกเสริมทักษะ</b>	<b>1,818</b>	<b>1,027</b>	<b>4,799</b>	<b>1,733</b>	<b>7,447</b>	<b>19,083</b>	<b>3,275</b>	<b>39,182</b>	<b>1,249</b>	<b>1,021</b>	<b>4,511</b>	<b>2,577</b>	<b>7,394</b>	<b>9,056</b>	<b>4,391</b>	<b>30,199</b>
1. ช่างก่อสร้าง	577	159	664	550	1,448	2,456	495	6,349	277	105	756	436	1,610	1,465	828	5,477
2. ช่างอุตสาหกรรม	139	5	934	196	229	612	163	2,278	92	52	1,182	41	215	233	167	1,982
3. ช่างเครื่องกล	167	141	785	123	511	1,373	455	3,555	38	253	699	41	603	714	356	2,704
4. ช่างไฟฟ้า อิเล็กทรอนิกส์ คอมพิวเตอร์	271	321	622	419	741	1,901	581	4,856	155	211	344	137	862	1,634	323	3,666
5. ช่างอุตสาหกรรมศิลป์	382	225	916	125	1,966	4,657	638	8,909	547	224	716	1,032	2,076	2,073	1,185	7,853
6. เกษตรอุตสาหกรรม	0	29	120	0	82	513	212	956	0	0	20	35	41	33	65	194
7. ธุรกิจและบริการ	282	147	758	320	2,470	7,571	731	12,279	140	176	794	855	1,987	2,904	1,467	8,323

ที่มา : กรมพัฒนาฝีมือแรงงาน



ตาราง 16 การตรวจแรงงานจำแนกตามขนาดสถานประกอบการ ปี 2557 (มกราคม - ธันวาคม 2557)

ขนาดสถาน ประกอบการ	สถาน ประกอบการ ที่ผ่านการตรวจ (แห่ง)	ลูกจ้างที่ผ่านการตรวจ (คน)				ผลการตรวจ (แห่ง)		การดำเนินการของเจ้าหน้าที่ (แห่ง)				
		ชาย	หญิง	เด็ก	รวม	ปฏิบัติ ถูกต้อง	ปฏิบัติ ไม่ถูกต้อง	แนะนำ	ออก หนังสือ เรียก พบ	ออกคำสั่ง ให้ปฏิบัติ	เปรียบเทียบ ปรับ	ส่งเรื่อง ดำเนินคดี
รวม	40,268	704,609	686,052	3,796	1,394,457	39,762	506	-	50	443	7	6
1 - 4 คน	10,794	12,718	12,880	291	25,889	10,730	64	-	5	50	1	2
5 - 9 คน	8,897	32,136	29,273	394	61,803	8,820	77	-	4	56	1	-
10 - 19 คน	7,998	57,193	52,784	584	110,561	7,857	141	-	6	111	2	-
20 - 49 คน	7,779	136,416	108,290	1,189	245,895	7,615	164	-	16	126	-	3
50 - 99 คน	2,458	95,669	78,702	357	174,728	2,375	83	-	8	58	-	-
100 - 199 คน	1,410	106,219	90,083	421	196,723	1,372	38	-	4	26	1	1
200 - 499 คน	842	128,179	124,829	387	253,395	818	24	-	6	14	1	-
500 - 999 คน	213	66,096	80,098	86	146,280	208	5	-	1	2	1	-
1,000 คน <sup>+</sup>	104	76,062	114,765	128	190,955	104	-	-	-	-	-	-

หมายเหตุ : 1. ผลรวมจำนวนสถานประกอบกิจการและจำนวนลูกจ้างไม่นับซ้ำ

2. จำนวนสถานประกอบกิจการและจำนวนลูกจ้างที่ผ่านการตรวจในแต่ละขนาดสถานประกอบกิจการมีการนับซ้ำ

ที่มา : กรมสวัสดิการและคุ้มครองแรงงาน



ตาราง 17 การตรวจความปลอดภัยในการทำงาน จำแนกตามขนาดสถานประกอบการ ปี 2557 (มกราคม - ธันวาคม 2557)

ขนาดสถานประกอบการ	สถานประกอบการที่ผ่านการตรวจ (แห่ง)	ลูกจ้างที่ผ่านการตรวจ (คน)			ผลการตรวจ (แห่ง)		แนะนำ	การดำเนินการของเจ้าหน้าที่ (แห่ง)				ส่งเรื่องดำเนินคดี
		ชาย	หญิง	รวม	ปฏิบัติถูกต้อง	ปฏิบัติไม่ถูกต้อง		ออกคำสั่ง				
								สั่งเอกสาร	พบ	ปรับปรุง	หยุดการใช้เครื่องจักร	
รวม	15,001	443,095	371,266	814,361	14,202	799	309	496	285	2,300	-	211
1 - 4 คน	1,986	2,877	2,324	5,201	1,952	34	4	12	9	77	-	14
5 - 9 คน	2,573	9,854	8,102	17,956	2,506	67	26	27	22	149	-	19
10 - 19 คน	2,889	22,799	17,869	40,668	2,767	122	47	69	56	388	-	24
20 - 49 คน	4,048	78,986	53,719	132,705	3,743	305	133	193	111	793	-	46
50 - 99 คน	1,879	75,595	58,891	134,486	1,713	166	62	107	55	527	-	32
100 - 199 คน	1,368	123,210	100,318	223,528	1,244	124	35	75	25	302	-	37
200 - 499 คน	244	46,983	44,193	91,176	227	17	2	7	3	42	-	15
500 - 999 คน	137	43,808	50,800	94,608	121	16	1	5	3	25	-	18
1,000 คน <sup>+</sup>	55	47,036	39,964	87,000	47	8	-	1	1	8	-	6

หมายเหตุ : 1. สถานประกอบการแต่ละแห่งที่ปฏิบัติไม่ถูกต้อง อาจมีการดำเนินการของเจ้าหน้าที่มากกว่า 1 กรณี 2. ผลรวมจำนวนสถานประกอบการและจำนวนลูกจ้างไม่นับซ้ำ

3. จำนวนสถานประกอบการและจำนวนลูกจ้างที่ผ่านการตรวจในแต่ละขนาดสถานประกอบการมีการนับซ้ำ

4. สถานประกอบการที่ผ่านการตรวจและปฏิบัติถูกต้อง เจ้าหน้าที่อาจแนะนำให้ปฏิบัติตามกฎหมายเพิ่มเติมได้

ที่มา : กรมสวัสดิการและคุ้มครองแรงงาน



ตาราง 18 การตรวจความปลอดภัยในการทำงาน จำแนกตามอุตสาหกรรม ปี 2557 (มกราคม – ธันวาคม 2557)

ประเภทอุตสาหกรรม	สปก ที่ผ่านการ ตรวจ(แห่ง)	ลูกจ้าง ที่ผ่านการตรวจ (คน)	ผลการตรวจ (แห่ง)		การดำเนินการของเจ้าหน้าที่ (แห่ง)					ส่งเรื่อง ดำเนินคดี
			ปฏิบัติถูกต้อง	ไม่ถูกต้อง	แนะนำ	ออกคำสั่ง				
						ส่งเอกสาร	พบ	ปรับปรุง	หยุดการใช้ เครื่องจักร	
<b>รวม</b>	<b>15,001</b>	<b>814,361</b>	<b>14,202</b>	<b>799</b>	<b>309</b>	<b>496</b>	<b>285</b>	<b>2,300</b>	<b>-</b>	<b>211</b>
1. เกษตรกรรม การล่าสัตว์ และการป่าไม้	232	7,661	229	3	-	3	-	12	-	-
2. การประมง	30	1,000	30	-	-	-	-	1	-	1
3. การทำเหมืองแร่ และเหมืองหิน	170	8,672	161	9	6	12	-	40	-	-
4. การผลิต	4,966	430,552	4,512	454	184	286	157	1,221	-	132
5. การไฟฟ้า ก๊าซ และการประปา	117	6,356	110	7	1	3	1	18	-	3
6. การก่อสร้าง	1,179	59,541	1,079	100	20	43	57	273	-	39
7. การขายส่ง การขายปลีก การซ่อมแซม ยานยนต์ รถจักรยานยนต์ ของใช้ส่วนบุคคล และของใช้ในครัวเรือน	5,108	139,482	4,952	156	63	102	46	465	-	20
8. โรงแรม และภัตตาคาร	1,176	62,769	1,151	25	10	21	2	83	-	-
9. การขนส่ง สถานที่เก็บสินค้า และการ คมนาคม	547	27,968	526	21	15	11	10	86	-	2
10. การเป็นสื่อกลางทางการเงิน	398	10,876	398	-	-	1	-	5	-	-
11. กิจการด้านอสังหาริมทรัพย์ การให้เช่า และกิจกรรมทางธุรกิจ	745	35,182	731	14	5	10	9	62	-	12
12. การศึกษา	8	69	8	-	-	-	-	-	-	-
13. งานด้านสุขภาพ และงานสังคม สงเคราะห์	83	15,153	79	4	1	1	-	12	-	2
14. กิจกรรมด้านบริการชุมชน สังคม และการบริการส่วนบุคคลอื่น ๆ	238	9,041	232	6	4	3	3	22	-	-
15. ลูกจ้างในครัวเรือนส่วนบุคคล	4	39	4	-	-	-	-	-	-	-

หมายเหตุ : 1. สถานประกอบกิจการแต่ละแห่งที่ปฏิบัติไม่ถูกต้อง อาจมีการดำเนินการของเจ้าหน้าที่มากกว่า 1 กรณี 2. ผลรวมจำนวนสถานประกอบกิจการและจำนวนลูกจ้างไม่นับซ้ำ  
3. จำนวนสถานประกอบกิจการและจำนวนลูกจ้างที่ผ่านการตรวจในแต่ละขนาดสถานประกอบกิจการมีการนับซ้ำ  
4. สถานประกอบกิจการที่ผ่านการตรวจและปฏิบัติถูกต้อง เจ้าหน้าที่อาจแนะนำให้ปฏิบัติตามกฎหมายเพิ่มเติมได้  
ที่มา : กรมสวัสดิการและคุ้มครองแรงงาน



ตาราง 19 ข้อเรียกร้อง/ข้อพิพาท/ข้อขัดแย้ง ปี 2557 (มกราคม - ธันวาคม 2557)

ข้อเรียกร้อง/ข้อพิพาท/ข้อขัดแย้ง	ปี 2557 (มกราคม - ธันวาคม 2557)		
	แห่ง	ครั้ง	คน
<b>การแจ้ง/ยุติข้อเรียกร้อง</b>			
1. การแจ้งข้อเรียกร้อง	376	434	355,280
2. การยุติข้อเรียกร้อง	318	361	277,272
2.1 การยุติโดยไม่เกิดข้อพิพาทแรงงาน	259	285	238,996
- ตกลงกันเอง	252	274	231,993
- ถอนข้อเรียกร้อง	7	11	7,003
- อื่น ๆ	-	-	-
2.2 การเกิดข้อพิพาทแรงงาน	59	76	38,276
3. ข้อเรียกร้องยังไม่ยุติ	58	73	78,008
<b>การเกิดข้อพิพาท/ยุติข้อพิพาท</b>			
1. การเกิดข้อพิพาทแรงงาน	81	96	53,466
2. การยุติข้อพิพาทแรงงาน	70	82	49,176
- ยุติภายใน 5 วัน	30	34	19,697
- ยุติเกิน 5 วัน	35	43	28,037
- ชี้ขาดโดยบังคับ	2	2	605
- ชี้ขาดโดยสมัครใจ	1	1	27
- อื่น ๆ	2	2	810
3. ข้อพิพาทแรงงานยังไม่ยุติ	11	14	4,290
<b>การเกิดข้อขัดแย้ง/ยุติข้อขัดแย้ง</b>			
1. การเกิดข้อขัดแย้ง	146	187	79,136
2. การยุติข้อขัดแย้ง	137	175	71,537
- ตกลงกันได้	127	160	67,069
- ถอนเรื่อง	1	3	55
- ฟ้องศาลแรงงาน	5	7	2,414
- อื่น ๆ	4	5	1,999
3. การผลະงาน	3	3	718
4. ข้อขัดแย้งยังไม่ยุติ	9	12	718

ที่มา : กรมสวัสดิการและคุ้มครองแรงงาน



ตาราง 20 จำนวนสถานประกอบการและลูกจ้างจำแนกตามภูมิภาคและขนาดสถานประกอบการ ปี 2557 (31 ธันวาคม 2557)

ภูมิภาค ขนาด สปก.	กรุงเทพมหานคร		ภาคกลาง		ภาคเหนือ		ภาคตะวันออกเฉียงเหนือ		ภาคใต้		ทั่วราชอาณาจักร	
	สปก. (แห่ง)	мпต. (คน)	สปก. (แห่ง)	мпต. (คน)	สปก. (แห่ง)	мпต. (คน)	สปก. (แห่ง)	мпต. (คน)	สปก. (แห่ง)	мпต. (คน)	สปก. (แห่ง)	мпต. (คน)
รวม	144,943	3,491,695	138,822	4,342,444	46,964	824,053	47,807	679,709	44,212	691,876	422,748	10,029,777
≤ 10 คน	106,706	396,097	93,739	354,395	35,045	120,406	37,241	128,905	34,151	119,080	306,882	1,118,883
11 - 20 คน	16,937	246,815	17,172	251,640	5,266	77,858	5,128	74,932	4,558	66,193	49,061	717,438
21 - 50 คน	12,237	385,025	14,238	455,184	4,216	131,053	3,422	106,815	3,154	99,306	37,267	1,177,383
51 - 100 คน	4,384	310,255	5,923	421,726	1,235	86,246	1,042	73,651	1,198	85,453	13,782	977,331
101 - 200 คน	2,316	324,133	3,796	538,009	634	87,777	564	77,929	668	92,081	7,978	1,119,929
201 - 500 คน	1,533	469,095	2,691	829,277	396	123,769	287	87,130	365	107,339	5,272	1,616,610
501 - 1,000 คน	501	346,159	814	563,575	116	80,013	91	64,386	84	59,445	1,606	1,113,578
>1,000 คน	329	1,014,116	449	928,638	56	116,931	32	65,961	34	62,979	900	2,188,625

ที่มา : สำนักงานประกันสังคม

- หมายเหตุ : 1. สปก. = สถานประกอบการ      มпт. = ผู้ประกันตน  
 2. เป็นผู้ประกันตนตามมาตรา 33 ที่อยู่ในสถานประกอบการ



ตาราง 21 จำนวนผู้ประกันตนทั้งหมดจำแนกรายมาตรา 33 , 39 , และ 40 ปี 2552 – 2557

สถานภาพแรงงาน	2552	2553	2554	2555	2555	Q1 /2557	Q2 /2557	Q3 /2557	Q4 /2557	2557
1. จำนวนผู้ประกันตนทั้งหมด (มาตรา 33,39,40)	9,360,119	9,702,833	10,499,993	11,712,016	12,433,412	12,576,722	12,748,664	12,972,785	13,625,658	13,625,658
1.1 จำนวนผู้ประกันตนมาตรา 33	8,680,359	8,955,744	9,054,535.00	9,425,478	9,781,101	9,791,644	9,856,171	9,946,202	10,029,777	10,029,777
1.2 จำนวนผู้ประกันตนมาตรา 39	679,700	747,005	855,412.00	984,758	1,074,223	1,087,090	1,095,490	1,110,903	1,124,765	1,124,765
1.3 จำนวนผู้ประกันตนมาตรา 40	60	84	590,046	1,301,780	1,578,088	1,697,988	1,797,003	1,915,680	2,471,116	2,471,116

ที่มา : สำนักงานประกันสังคม



ตาราง 22 อัตราการเปลี่ยนแปลงค่าจ้างขั้นต่ำรายจังหวัดปี 2546 - 2556

ลำดับที่	จังหวัด	2-ม.ค.-46	1-ม.ค.-47	1-ม.ค.-48	1-ส.ค.-48	1-ม.ค.-49	1-ม.ค.-50	1-ม.ค.-51	1-มิ.ย.-51	22-พ.ย.-51	1-ม.ค.-53	10-เม.ย.-53	1-ม.ค.-54	1-เม.ย.-55	1-ม.ค.-56
1	กรุงเทพมหานคร	2.42	0.59	2.94	3.43	1.66	3.8	1.57	4.64	0.00	1.48	0.00	4.37	39.53	0.00
<b>ปริมณฑล</b>															
2	นครปฐม	2.42	0.59	2.94	3.43	1.66	3.8	1.57	4.64	0.00	0.99	0.00	4.88	39.53	0.00
3	นนทบุรี	1.21	1.8	2.94	3.43	1.66	3.8	1.57	4.64	0.00	0.99	0.00	4.88	39.53	0.00
4	ปทุมธานี	2.42	0.59	2.94	3.43	1.66	3.8	1.57	4.64	0.00	0.99	0.00	4.88	39.53	0.00
5	สมุทรปราการ	2.42	0.59	2.94	3.43	1.66	3.8	1.57	4.64	0.00	1.48	0.00	4.37	39.53	0.00
6	สมุทรสาคร	0	3.03	2.94	3.43	1.66	3.8	1.57	4.64	0.00	0.99	0.00	4.88	39.53	0.00
<b>ภาคกลางส่วนกลาง</b>															
7	ชัยนาท	1.5	0	2.96	2.16	0	2.82	2.05	3.36	0.00	2.60	0.00	5.70	39.52	28.76
8	พระนครศรีอยุธยา	4.51	2.16	2.82	4.11	1.97	3.23	3.13	4.85	0.00	4.62	0.00	4.97	39.47	13.21
9	ลพบุรี	0	2.26	2.94	4.29	3.42	2.65	1.94	3.16	0.00	4.29	0.00	7.06	39.56	18.11
10	สระบุรี	3.5	2.03	2.65	3.87	1.24	3.07	1.19	5.29	0.00	2.79	0.00	4.89	39.38	11.52
11	สิงห์บุรี	0	0.74	2.94	3.57	1.38	3.4	2.63	3.21	0.00	2.48	0.00	6.67	39.77	21.95
12	อ่างทอง	0	0	2.9	2.82	1.37	2.7	1.32	4.55	0.00	2.48	0.00	5.45	39.66	23.46
<b>ภาคตะวันออก</b>															
13	จันทบุรี	1.5	2.22	2.9	2.82	2.74	3.33	1.94	3.16	0.00	2.45	0.00	7.19	39.66	20.00
14	ฉะเชิงเทรา	0	2.19	2.86	4.17	2	4.58	3.13	4.85	0.00	4.05	0.00	7.22	39.38	11.52
15	ชลบุรี	2.74	2	2.61	3.82	1.84	3.61	1.74	2.86	0.00	2.22	0.00	6.52	39.29	9.89
16	ตราด	1.5	0	2.96	4.32	0	2.76	0.67	4	0.00	2.56	0.00	5.63	39.64	27.12
17	นครนายก	0.75	0	2.99	2.17	1.42	2.8	2.04	4	0.00	2.56	0.00	6.25	39.41	26.58
18	ปราจีนบุรี	1.5	0.74	2.94	3.57	1.38	3.4	1.97	5.16	0.00	4.29	0.00	7.65	39.34	17.65
19	ระยอง	2.92	1.42	2.8	4.08	1.31	3.87	2.48	4.85	0.00	2.89	0.00	6.18	39.68	13.64
20	สระแก้ว	0	3.01	2.92	2.84	1.38	4.76	0.65	3.23	0.00	1.88	0.00	6.13	39.31	24.48
<b>ภาคตะวันตก</b>															
21	กาญจนบุรี	1.5	2.22	2.9	4.23	2.03	2.65	1.29	5.1	0.00	2.42	0.00	7.10	39.23	19.05
22	เพชรบุรี	2.26	1.47	2.9	3.52	2.04	4	2.56	2.5	0.00	2.44	0.00	6.55	39.66	20.00
23	ประจวบคีรีขันธ์	0	1.5	2.96	5.76	0	3.4	0	5.26	0.00	2.50	0.00	4.88	39.53	25.00
24	ราชบุรี	1.5	2.22	2.9	3.52	0	4.76	1.3	5.13	0.00	1.83	0.00	7.78	39.44	19.52
25	สมุทรสงคราม	0	3.76	2.9	3.52	2.04	2.67	0.65	3.23	0.00	1.88	0.00	5.52	39.53	25.00
26	สุพรรณบุรี	0	2.26	2.94	2.14	1.4	2.76	0	3.36	0.00	2.60	0.00	5.70	39.52	28.76



ตาราง 22 อัตราการเปลี่ยนแปลงค่าจ้างขั้นต่ำรายจังหวัดปี 2546 - 2556 (ต่อ)

ลำดับที่	จังหวัด	2-ม.ค.-46	1-ม.ค.-47	1-ม.ค.-48	1-ส.ค.-48	1-ม.ค.-49	1-ม.ค.-50	1-ม.ค.-51	1-มิ.ย.-51	22-พ.ย.-51	1-ม.ค.-53	10-เม.ย.-53	1-ม.ค.-54	1-เม.ย.-55	1-ม.ค.-56
<b>ภาคเหนือ</b>															
27	กำแพงเพชร	1.5	0.74	2.94	2.14	0	2.8	1.36	4.7	0.00	1.28	0.00	6.33	39.29	28.21
28	เชียงราย	0	0	3.01	3.65	0	2.82	0	7.53	0.00	0.00	0.00	5.73	39.76	29.31
29	เชียงใหม่	0	1.4	2.76	2.68	1.31	2.58	0	5.66	0.00	1.79	0.00	5.26	39.44	19.52
30	ตาก	0	1.5	2.96	2.88	0	2.8	0	2.72	0.00	1.32	0.00	5.88	39.51	32.74
31	นครสวรรค์	0	1.5	2.96	2.88	0	2.8	2.04	3.33	0.00	1.94	0.00	5.06	39.76	29.31
32	น่าน	0	0	3.01	2.19	0	2.14	0.7	4.86	0.00	0.66	0.00	5.92	39.75	33.33
33	พะเยา	0	0	3.01	2.19	0	2.86	0	4.17	0.00	0.67	0.00	5.30	39.62	35.14
34	พิจิตร	0	0.75	2.99	2.17	0	2.84	0.69	2.74	0.00	0.67	0.00	7.95	39.26	32.16
35	พิษณุโลก	0	1.5	2.96	2.88	0	2.8	0.68	2.7	0.00	0.66	0.00	6.54	39.26	32.16
36	เพชรบูรณ์	1.5	0	2.96	2.88	0	2.8	2.04	3.33	0.00	0.00	1.94	5.06	39.76	29.31
37	แพร่	0	0	3.01	2.19	0	2.86	1.39	2.74	0.00	0.67	0.00	7.95	39.26	32.16
38	แม่ฮ่องสอน	0	0	3.01	2.92	0	2.84	1.38	2.72	0.00	0.00	1.32	6.54	39.26	32.16
39	ลำปาง	0	1.5	2.96	2.88	1.4	2.76	0	3.36	0.00	1.30	0.00	5.77	39.39	30.43
40	ลำพูน	3.01	0	2.92	2.84	0	2.76	2.01	2.63	0.00	2.56	0.00	5.63	39.64	27.12
41	สุโขทัย	3.01	0	2.92	2.84	0	2.76	0	2.68	1.32	0.00	0.00	7.84	39.39	30.43
42	อุตรดิตถ์	0	1.5	2.96	2.88	0	2.8	0	3.4	2.01	0.66	0.00	6.54	39.26	32.16
43	อุทัยธานี	1.5	0	2.96	2.16	0	2.82	2.74	5.33	0.00	0.00	1.27	5.00	39.29	28.21
<b>ภาคตะวันออกเฉียงเหนือ</b>															
44	กาฬสินธุ์	1.5	0	2.96	3.6	0	2.78	0	4.73	0.00	1.29	0.00	6.37	39.52	28.76
45	ขอนแก่น	2.26	0	2.94	2.86	0	2.78	1.35	2.67	0.00	1.95	0.00	6.37	39.52	28.76
46	ชัยภูมิ	0	1.5	2.96	2.16	0	2.82	0	4.11	2.70	2.63	0.00	5.77	39.39	30.43
47	นครพนม	1.5	0	2.96	2.16	1.41	2.78	0	3.38	0.00	1.31	0.00	5.81	39.63	31.00
48	นครราชสีมา	1.4	0	3.45	4	1.28	2.53	1.85	3.03	0.00	1.76	0.00	5.78	39.34	17.65
49	บุรีรัมย์	2.26	0	2.94	2.86	0	2.78	1.35	3.33	0.00	1.29	0.00	5.73	39.76	29.31
50	บึงกาฬ	0	1.50	2.96	2.16	1.41	2.78	1.35	4.67	0.00	1.27	0.00	6.29	39.64	27.12
51	มหาสารคาม	0	0	3.01	2.19	1.43	2.82	0.68	2.72	0.00	1.99	0.00	5.84	39.26	32.16
52	มุกดาหาร	0	1.5	2.96	2.16	0	2.82	1.37	3.38	0.00	1.31	0.00	6.45	39.39	30.43
53	ยโสธร	0	0	3.01	3.65	0	2.82	0.68	5.44	0.00	1.29	0.00	5.73	39.76	29.31



ตาราง 22 อัตราการเปลี่ยนแปลงค่าจ้างขั้นต่ำรายจังหวัดปี 2546 - 2556 (ต่อ)

ลำดับที่	จังหวัด	2-ม.ค.-46	1-ม.ค.-47	1-ม.ค.-48	1-ส.ค.-48	1-ม.ค.-49	1-ม.ค.-50	1-ม.ค.-51	1-มิ.ย.-51	22-พ.ย.-51	1-ม.ค.-53	10-เม.ย.-53	1-ม.ค.-54	1-เม.ย.-55	1-ม.ค.-56
54	ร้อยเอ็ด	0	1.5	2.96	2.16	0	2.82	0.68	4.76	0.00	1.95	0.00	5.73	39.76	29.31
55	เลย	0	1.5	2.96	3.6	0	4.17	2.67	5.19	0.00	0.62	0.00	6.13	39.31	24.48
56	ศรีสะเกษ	0	1.5	2.96	2.16	0	2.82	0	2.74	0.00	1.33	0.00	5.26	39.38	34.53
57	สกลนคร	0	1.5	2.96	2.16	0	2.82	1.37	4.73	0.00	1.29	0.00	5.73	39.76	29.31
58	สุรินทร์	0	0	3.01	2.92	0	2.84	1.38	2.72	0.00	1.32	0.00	5.88	39.51	32.74
59	หนองคาย	0	1.5	2.96	2.16	1.41	2.78	1.35	4.67	0.00	1.27	0.00	6.29	39.64	27.12
60	หนองบัวลำภู	1.5	0	2.96	2.16	0	2.82	1.37	4.05	0.00	1.30	0.00	5.77	39.39	30.43
61	อำนาจเจริญ	0	1.5	2.96	1.44	0	2.84	0	5.52	0.00	1.31	0.00	5.16	39.26	32.16
62	อุดรธานี	0	1.5	2.96	3.6	0.69	3.45	0	4.67	0.00	1.27	0.00	7.55	39.77	25.52
63	อุบลราชธานี	0	0	3.01	2.92	0	2.84	0	6.21	0.00	3.90	0.00	6.88	39.77	25.52
<b>ภาคใต้</b>															
64	กระบี่	3.76	1.45	2.86	2.78	2.03	3.31	2.56	3.13	0.00	3.03	0.00	8.24	39.67	16.73
65	ชุมพร	1.5	1.48	2.92	2.84	0	2.76	0.67	5.33	0.00	1.27	0.00	8.13	39.31	24.48
66	ตรัง	0	2.26	2.94	3.57	2.07	2.7	1.32	1.95	0.00	3.18	0.00	8.02	39.43	22.95
67	นครศรีธรรมราช	0	1.5	2.96	2.16	1.41	2.78	1.35	3.33	0.00	2.58	0.00	9.43	39.66	23.46
68	นราธิวาส	0	0	2.96	0	3.6	2.78	0	3.38	0.00	4.58	0.00	6.88	39.77	25.52
69	ปัตตานี	0	1.5	2.96	3.6	0	2.78	0	4.73	0.00	2.58	0.00	6.92	39.41	26.58
70	พังงา	0	1.4	2.76	2.68	1.31	2.58	1.89	3.7	0.00	2.98	0.00	7.51	39.25	15.83
71	พัทลุง	0	1.5	2.96	2.88	0	2.8	2.04	3.33	0.00	2.58	0.00	8.81	39.31	24.48
72	ภูเก็ต	0	0	2.98	2.89	1.69	2.76	3.76	2.07	0.00	3.55	0.00	8.33	35.75	0.00
73	ยะลา	0	1.5	2.96	3.6	0	2.78	0	4.73	0.00	3.23	0.00	7.50	39.53	25.00
74	ระนอง	0	0	2.8	4.08	1.31	3.23	1.88	3.68	0.00	2.37	0.00	6.94	39.46	16.28
75	สงขลา	1.5	0	2.96	3.6	0	5.56	0	3.29	0.00	2.55	0.00	9.32	39.77	21.95
76	สตูล	0	1.5	2.96	3.6	0	2.78	1.35	3.33	0.00	2.58	0.00	8.81	39.31	24.48
77	สุราษฎร์ธานี	1.5	0	2.96	2.88	0	2.8	2.04	3.33	0.00	2.58	0.00	8.18	39.53	25.00



ตาราง 23 ตัวชี้วัดภาวะแรงงาน<sup>1</sup>

ตัวชี้วัด	2551	2552	2553	2554	2555	2556	ไตรมาส 1/2557	ไตรมาส 2/2557	ไตรมาส 3/2557	ไตรมาส 4/2557	2557
อัตราการมีส่วนร่วมในกำลังแรงงาน (KILM 1) <sup>2</sup>	72.64	72.75	72.28	72.07	72.29	71.58	70.32	70.16	70.70	70.19	70.34
อัตราผู้ไม่อยู่ในกำลังแรงงาน (KILM 13) <sup>2</sup>	27.36	27.25	27.72	27.93	27.71	28.42	29.68	29.84	29.30	29.81	29.66
อัตราการมีงานทำต่อประชากร (KILM 2) <sup>2</sup>	71.32	71.39	71.15	71.23	71.43	70.71	69.14	69.01	69.99	69.58	69.43
อัตราการมีงานทำต่อประชากรไม่มีการศึกษา <sup>2</sup>	2.15	2.14	2.13	2.10	2.41	2.31	2.47	2.35	2.33	2.39	2.38
อัตราการมีงานทำต่อประชากรต่ำกว่าประถมศึกษา <sup>2</sup>	22.06	21.44	20.20	19.41	18.17	16.51	15.04	15.12	15.73	15.13	15.25
อัตราการมีงานทำต่อประชากรประถมศึกษา <sup>2</sup>	16.26	16.13	16.27	16.13	16.46	17.10	16.07	15.76	15.96	15.88	15.92
อัตราการมีงานทำต่อประชากรมัธยมศึกษาตอนต้น <sup>2</sup>	10.83	10.97	11.16	11.39	11.53	11.70	10.97	11.06	11.30	11.13	11.12
อัตราการมีงานทำต่อประชากรมัธยมศึกษาตอนปลาย <sup>2</sup>	9.16	9.52	9.84	10.03	10.38	10.46	10.35	10.44	10.56	10.75	10.53
อัตราการมีงานทำต่อประชากรอุดมศึกษา <sup>2</sup>	10.57	10.98	11.30	11.93	12.20	12.30	13.78	13.70	13.60	13.85	13.73
อัตราการมีงานทำต่อประชากรอื่นๆ <sup>2</sup>	0.05	0.05	0.07	0.07	0.06	0.06	0.12	0.19	0.19	0.16	0.16
อัตราการมีงานทำต่อประชากรไม่ทราบ <sup>2</sup>	0.23	0.16	0.18	0.16	0.22	0.26	0.35	0.40	0.32	0.28	0.34
อัตราส่วนของผู้มีงานทำที่ได้รับค่าจ้างเงินเดือนต่อประชากร (KILM 3.1) <sup>2</sup>	47.65	47.37	47.15	46.38	46.32	45.27	51.87	50.64	48.53	49.71	50.18
อัตราส่วนของผู้ทำงานส่วนตัวต่อประชากร (KILM 3.2) <sup>2</sup>	31.58	32.09	31.76	31.68	31.57	32.26	31.13	31.58	32.27	31.99	31.74
อัตราส่วนของผู้ทำงานให้ครอบครัวโดยไม่ได้รับค่าจ้างต่อประชากร (KILM 3.3) <sup>2</sup>	20.62	20.39	20.95	21.79	21.93	21.57	16.84	17.63	19.08	18.15	17.93
อัตราส่วนของผู้มีงานทำที่เกิดจากการรวมกลุ่ม (KILM 3.4) <sup>2</sup>	0.16	0.16	0.14	0.15	0.18	0.85	0.15	0.15	0.12	0.14	0.14
อัตราการจ้างงานในภาคเกษตรกรรม (KILM 4.1) <sup>2</sup>	39.71	38.97	38.24	38.69	39.63	39.60	31.70	32.77	35.18	34.07	33.44
อัตราการจ้างงานในภาคอุตสาหกรรม (KILM 4.2) <sup>2</sup>	14.73	14.25	14.06	13.78	13.85	13.97	17.00	16.78	16.47	16.92	16.79
อัตราการจ้างงานในภาคบริการ (KILM 4.3) <sup>2</sup>	41.20	42.37	42.98	37.31	36.29	36.49	40.14	39.15	37.44	38.11	38.70
อัตราการจ้างงานในภาครัฐ <sup>2</sup>	3.51	3.58	3.91	4.15	4.40	4.22	4.21	4.24	4.07	4.17	4.17
อัตราการจ้างงานในภาคอื่น ๆ <sup>2</sup>	3.37	3.33	3.21	6.06	5.83	5.73	6.95	7.06	6.84	6.73	6.89
อัตราการจ้างงานแบบไม่เต็มเวลา <sup>2</sup> (KILM 6)	16.87	16.59	16.57	15.54	17.53	17.44	20.84	15.11	13.46	14.56	15.98
อัตราการว่างงาน (KILM 9) <sup>2</sup>	1.38	1.49	1.04	0.68	0.66	0.72	0.89	1.00	0.84	0.61	0.84
อัตราการว่างงานเพศชาย <sup>2</sup>	1.48	1.52	1.08	0.71	0.70	0.76	0.92	0.99	0.85	0.75	0.88
อัตราการว่างงานเพศหญิง <sup>2</sup>	1.27	1.45	1.00	0.64	0.61	0.67	0.85	1.02	0.83	0.46	0.79



ตาราง 23 ตัวชี้วัดภาวะแรงงาน<sup>1</sup> (ต่อ)

ตัวชี้วัด	2551	2552	2553	2554	2555	2556	ไตรมาส 1/2557	ไตรมาส 2/2557	ไตรมาส 3/2557	ไตรมาส 4/2557	2557
อัตราการว่างงานกรุงเทพมหานคร <sup>2</sup>	1.42	1.35	0.97	0.72	0.63	0.73	0.85	0.92	0.76	0.64	0.79
อัตราการว่างงานภาคกลาง <sup>2</sup>	1.35	1.45	1.07	0.65	0.68	0.75	0.85	1.09	0.87	0.62	0.86
อัตราการว่างงานภาคเหนือ <sup>2</sup>	1.23	1.27	0.86	0.59	0.62	0.57	0.68	0.84	0.74	0.59	0.71
อัตราการว่างงานภาคตะวันออกเฉียงเหนือ <sup>2</sup>	1.43	1.54	1.02	0.70	0.66	0.67	0.99	0.91	0.67	0.41	0.75
อัตราการว่างงานภาคใต้ <sup>2</sup>	1.52	1.83	1.34	0.76	0.69	0.99	1.08	1.29	1.31	1.00	1.17
อัตราการว่างงานระยะยาว (KILM 11)	1.52	1.63	0.07	1.79	0.01	0.01	0.00	0.01	0.01	0.01	0.01
อัตราการทำงานต่ำกว่าระดับ <sup>2</sup> (KLIM 12)	1.37	1.60	1.37	1.00	0.89	0.86	0.73	0.68	0.64	0.64	0.67
ผลิตภาพแรงงาน ณ ราคาคงที่ ปี 2531 (บาท/คน/ไตรมาส)(KILM 17)	117,915.48	113,061.66	120,831.57	119,581.29	125,790.93	129,510.28	33,887.98	32,614.86	32,041.67	N/A	N/A
ผลิตภาพแรงงานภาคเกษตร ณ ราคาคงที่ ปี 2531 (บาท/คน/ไตรมาส)	26,207.36	26,568.71	26,218.76	26,671.25	26,707.73	27,130.68	9,614.81	7,687.11	5,960.77	N/A	N/A
ผลิตภาพแรงงานภาคอุตสาหกรรม ณ ราคาคงที่ ปี 2531 (บาท/คน/ไตรมาส)	321,167.12	306,111.66	350,150.60	338,282.31	355,476.90	341,187.24	74,271.07	73,525.59	72,477.08	N/A	N/A
ผลิตภาพแรงงานภาคบริการ ณ ราคาคงที่ ปี 2531 (บาท/คน/ไตรมาส)	116,441.65	110,953.87	113,089.78	133,079.63	114,115.22	151,909.37	36,370.64	35,813.46	38,312.99	N/A	N/A
อัตราการมีงานทำของผู้สำเร็จการศึกษาระดับมัธยมศึกษา	41.21	42.59	35.22	36.39	57.74	67.87	24.11	48.42	101.62	44.12	74.12
อัตราของการผ่านการทดสอบมาตรฐานฝีมือแรงงาน	73.92	76.79	66.06	72.63	74.99	73.49	63.19	94.86	93.18	51.83	71.37
อัตราของผู้สำเร็จการศึกษาระดับฝีมือแรงงาน	91.31	79.67	86.33	90.15	96.18	98.65	90.42	99.14	113.88	63.32	93.40
อัตราการจ้างงานในระบบประกันสังคม (มาตรา 33) <sup>2</sup>	16.91	16.43	16.75	16.77	17.29	17.78	17.90	17.99	18.12	18.24	18.29
อัตราการเปลี่ยนแปลงของจำนวนผู้ประกันตนในระบบประกันสังคม (มาตรา 33) YOY.	-0.02	-1.13	3.17	1.10	4.10	3.77	3.10	2.66	2.21	2.54	2.54
อัตราการบรรจุงานต่อตำแหน่งงานว่าง	54.06	79.43	65.43	77.16	94.53	80.15	67.60	94.88	101.59	85.69	87.70
อัตราการบรรจุงานต่อผู้สมัครงาน	44.41	40.53	60.52	64.42	86.84	66.65	61.81	66.65	114.03	82.99	79.95
อัตราผู้สมัครงานต่อตำแหน่งงานว่าง	121.74	195.99	108.12	119.79	108.86	120.25	109.36	142.36	89.09	103.25	109.69
อัตราการจ้างแรงงานต่างด้าวต่อจำนวนผู้มีงานทำทั้งหมด <sup>2</sup>	2.14	4.10	3.51	4.47	2.91	2.95	3.95	4.13	3.77	7.51	7.55
อัตราการจ้างแรงงานต่างด้าวฝีมือต่อจำนวนผู้มีงานทำทั้งหมด <sup>2</sup>	0.34	0.24	0.24	0.26	0.32	0.32	0.34	0.33	0.34	0.36	0.36



ตาราง 23 ตัวชี้วัดภาวะแรงงาน<sup>1</sup> (ต่อ)

ตัวชี้วัด	2551	2552	2553	2554	2555	2556	ไตรมาส 1/2557	ไตรมาส 2/2557	ไตรมาส 3/2557	ไตรมาส 4/2557	2557
อัตราการจ้างแรงงานต่างด้าว 3 สัญชาติ (พม่า ลาว กัมพูชา) ต่อจำนวนผู้มีงานทำทั้งหมด <sup>2</sup>	1.59	3.77	3.16	4.14	2.55	2.62	3.55	3.73	3.37	7.09	7.12
อัตราแรงงานที่เป็นผู้ประกันตน <sup>2</sup>	25.11	24.82	25.51	27.30	30.08	31.81	33.33	33.71	33.76	35.61	35.78
อัตราแรงงานในข่ายกองทุนเงินทดแทน <sup>2</sup>	21.98	21.03	21.50	21.38	22.02	25.02	25.95	26.06	25.89	26.21	26.34
อัตราการใช้สิทธิประโยชน์จากกองทุนประกันสังคมต่อจำนวนผู้ประกันตนทั้งหมด	39.76	43.57	42.95	42.10	43.46	34.15	16.79	17.08	16.57	17.14	32.79
อัตราการไม่ปฏิบัติตามกฎหมายคุ้มครองแรงงาน	11.80	10.19	5.07	3.50	1.29	0.94	1.85	2.85	0.51	6.98	1.26
อัตราการปฏิบัติไม่ถูกต้องตามกฎหมายคุ้มครองแรงงานของสถานประกอบการกิจการจำแนกตามเรื่อง que ปฏิบัติไม่ถูกต้อง											
วันทำงาน	0.16	0.22	0.01	0.04	0.00	0.01	0.00	0.00	0.00	0.02	0.00
เวลาทำงาน	0.36	0.24	0.02	0.05	0.00	0.04	0.02	0.02	0.03	0.12	0.02
เวลาพัก	0.06	0.06	0.01	0.01	0.00	0.01	0.00	0.00	0.00	0.02	0.00
เงินประกันในการทำงาน	0.25	0.23	0.17	0.07	0.02	0.02	0.03	0.08	0.01	0.27	0.05
วันหยุด	5.84	4.48	2.07	1.03	0.24	0.15	0.13	0.51	0.17	1.72	0.32
สิทธิการลา	1.96	2.72	1.04	0.23	0.16	0.05	0.04	0.10	0.03	0.35	0.06
สวัสดิการ (คณะกรรมการสวัสดิการ)	11.09	8.70	0.60	0.54	0.01	0.01	0.20	0.45	0.57	1.59	0.59
การจ่ายค่าจ้าง	14.74	15.73	1.49	0.67	0.18	0.09	0.12	0.34	0.17	0.98	0.18
ค่าล่วงเวลาและค่าทำงาน	5.32	4.92	0.57	0.20	0.18	0.11	0.21	0.28	0.22	0.58	0.19
ค่าจ้างขั้นต่ำ	2.69	1.80	1.39	0.68	0.56	0.35	1.25	1.06	0.22	1.52	0.29
ข้อบังคับ	24.62	25.62	6.11	3.31	0.83	0.58	0.82	2.41	0.15	5.85	1.00
ทะเบียน	20.57	19.97	2.31	1.14	0.39	0.18	0.22	0.80	0.03	1.68	0.29
สถานที่จ่ายค่าจ้าง	0.06	0.05	0.01	0.02	0.00	0.00	0.00	0.02	0.01	0.00	0.01
ระยะเวลาการจ่ายค่าจ้าง	0.20	0.15	0.03	0.02	0.02	0.03	0.01	0.03	0.04	0.20	0.05



ตาราง 23 ตัวชี้วัดภาวะแรงงาน<sup>1</sup> (ต่อ)

ตัวชี้วัด	2551	2552	2553	2554	2555	2556	ไตรมาส 1/2557	ไตรมาส 2/2557	ไตรมาส 3/2557	ไตรมาส 4/2557	2557
<b>อัตราการปฏิบัติไม่ถูกต้องตามกฎหมายคุ้มครองแรงงานของ สถานประกอบกิจการจำแนกตามขนาดสถานประกอบกิจการ</b>											
1 – 4 คน	7.70	5.46	2.39	1.44	0.77	0.64	1.21	2.56	0.18	2.98	0.59
5 – 9 คน	8.80	7.34	3.00	1.90	0.53	0.59	1.46	0.14	0.34	4.00	0.87
10 – 19 คน	18.58	17.64	8.82	5.61	1.83	1.58	2.19	0.52	0.59	9.54	1.76
20 – 49 คน	15.22	14.89	6.98	4.85	2.15	1.23	2.57	5.02	1.15	10.43	2.11
50 – 99 คน	18.09	13.33	6.63	5.86	2.21	2.17	3.17	5.49	1.50	14.16	3.38
100 – 199 คน	N/A	N/A	5.07	4.66	1.72	1.78	2.64	5.61	1.08	10.80	2.70
200 - 499 คน	N/A	N/A	4.19	4.57	1.81	0.94	2.60	1.86	2.29	9.94	2.85
100 – 299 คน	12.81	9.01	N/A	N/A	N/A	N/A	N/A	N/A	N/A	N/A	N/A
300 – 499 คน	11.73	6.83	N/A	N/A	N/A	N/A	N/A	N/A	N/A	N/A	N/A
500 – 999 คน	8.18	5.95	2.73	2.41	2.82	1.05	1.16	8.89	0.00	8.51	2.35
1,000 คนขึ้นไป	3.62	3.37	3.63	3.33	0.00	1.05	0.00	25.00	0.00	0.00	0.00
<b>อัตราการปฏิบัติไม่ถูกต้องเรื่องความปลอดภัยในการทำงาน</b>	14.10	14.79	11.81	10.71	5.75	5.24	5.23	14.90	3.60	20.36	5.33
<b>อัตราการปฏิบัติไม่ถูกต้องเรื่องความปลอดภัยในการทำงานจำแนก ตามขนาดสถานประกอบกิจการ</b>											
1 – 4 คน	5.83	6.02	6.65	5.38	2.02	1.45	2.01	4.63	1.33	6.71	1.71
5 – 9 คน	11.70	11.98	8.42	7.21	2.97	2.58	1.86	6.85	2.31	9.20	2.60
10 – 19 คน	14.47	17.72	11.33	8.81	3.75	4.16	4.28	13.64	1.70	19.51	4.22
20 – 49 คน	18.75	19.03	15.22	11.94	6.26	7.20	7.95	17.62	6.58	24.75	7.53
50 – 99 คน	22.19	19.46	14.94	16.48	9.43	8.45	8.96	27.18	4.65	30.10	8.83
100 – 199 คน	N/A	N/A	13.97	16.01	9.93	8.89	6.59	21.32	5.73	30.30	9.06



ตาราง 23 ตัวชี้วัดภาวะแรงงาน<sup>1</sup> (ต่อ)

ตัวชี้วัด	2551	2552	2553	2554	2555	2556	ไตรมาส 1/2557	ไตรมาส 2/2557	ไตรมาส 3/2557	ไตรมาส 4/2557	2557
200 - 499 คน	N/A	N/A	11.79	15.97	12.69	8.20	6.14	23.81	10.00	18.87	6.97
100 - 299 คน	18.85	18.94	N/A	N/A	N/A	N/A	N/A	N/A	N/A	N/A	N/A
300 - 499 คน	17.14	15.95	N/A	N/A	N/A	N/A	N/A	N/A	N/A	N/A	N/A
500 - 999 คน	11.80	17.49	12.80	9.58	12.15	8.24	10.00	52.17	2.70	30.30	11.68
1,000 คนขึ้นไป	10.53	13.71	9.65	12.18	15.53	6.03	25.00	37.50	7.14	17.65	14.55
<b>อัตราการปฏิบัติไม่ถูกต้องตามกฎหมายความปลอดภัยจำแนกตามประเภทอุตสาหกรรม</b>											
เกษตรกรรม การล่าสัตว์ และการป่าไม้	9.73	9.01	6.97	11.46	3.95	3.03	1.18	7.81	0.00	4.88	1.29
การประมง	5.26	15.15	9.38	0.00	1.45	0.00	0.00	10.00	0.00	0.00	0.00
การทำเหมืองแร่และเหมืองหิน	21.03	21.18	17.91	9.00	8.00	5.13	11.76	13.73	3.03	23.53	5.29
การผลิต	20.23	20.39	16.40	15.81	10.05	9.09	8.24	25.80	5.96	31.79	9.14
การไฟฟ้า ก๊าซ และการประปา	13.93	9.23	8.18	7.75	5.15	5.63	2.38	7.41	10.71	16.00	5.98
การก่อสร้าง	21.90	25.66	14.25	12.83	5.15	5.48	9.23	19.74	4.44	26.03	8.48
การขายส่ง การขายปลีก การซ่อมแซมยานยนต์ จักรยานยนต์ ของใช้ส่วนบุคคล และของใช้ในครัวเรือน	10.02	9.23	8.84	7.16	3.03	2.54	2.63	8.41	2.05	13.41	3.05
โรงแรมและภัตตาคาร	11.85	15.12	8.60	8.22	2.55	4.19	0.59	9.12	1.74	11.56	2.13
การขนส่ง สถานที่เก็บสินค้าและการคมนาคม	10.56	14.71	7.89	8.75	4.84	4.84	6.96	14.19	0.00	16.36	3.84
การเป็นสื่อกลางทางการเงิน	4.99	4.95	6.80	3.66	2.17	0.38	0.00	1.72	0.00	0.00	0.00
กิจการด้านอสังหาริมทรัพย์ การให้เช่า และบริการทางธุรกิจ	7.92	9.09	8.41	7.28	3.62	3.40	6.93	7.34	2.10	8.03	1.88
การศึกษา	7.69	0.00	0.00	0.00	0.00	0.00	0.00	0.00	0.00	1.00	0.00
งานด้านสุขภาพและงานสังคมสงเคราะห์	6.59	8.92	11.59	11.57	6.98	3.13	3.33	12.50	4.76	12.50	4.82
กิจกรรมด้านบริการชุมชน สังคม และบริการส่วนบุคคลอื่น ๆ	7.04	11.69	6.27	9.24	2.43	1.23	2.90	6.15	0.00	9.09	2.52



ตาราง 23 ตัวชี้วัดภาวะแรงงาน<sup>1</sup> (ต่อ)

ตัวชี้วัด	2551	2552	2553	2554	2555	2556	ไตรมาส 1/2557	ไตรมาส 2/2557	ไตรมาส 3/2557	ไตรมาส 4/2557	2557
ลูกจ้างในครัวเรือนส่วนบุคคล	33.33	0.00	0.00	0.00	0.00	0.00	0.00	0.00	0.00	0.00	0.00
อัตราสภาพแรงงานต่อจำนวนสถานประกอบการ 100,000 แห่ง	322.91	321.53	347.95	398.46	403.52	407.79	414.99	420.96	424.41	425.11	425.11
อัตราสหพันธ์แรงงานต่อสหภาพแรงงานทั้งหมด	1.49	1.62	1.53	1.38	1.49	1.51	1.49	1.48	1.47	1.47	1.47
อัตราการเป็นสมาชิกสหภาพแรงงานต่อจำนวนลูกจ้างทั้งหมด	N/A	6.06	6.68	7.42	7.57	7.53	7.49	7.51	7.61	7.48	7.48
อัตราสมาคมายจ้างต่อจำนวนสถานประกอบการ 100,000 แห่ง	99.18	88.82	92.31	100.41	98.38	97.89	98.27	99.02	97.72	97.40	97.40
อัตราสหพันธ์นายจ้างต่อสมาคมายจ้างทั้งหมด	0.51	0.58	0.58	0.58	0.58	0.57	0.57	0.57	0.58	0.58	0.58
อัตราการเกิดปัญหาแรงงานสัมพันธ์ต่อจำนวนสถานประกอบการ 100,000 แห่ง	38.81	63.11	61.45	69.07	58.63	61.25	13.48	8.20	12.22	23.00	64.46
อัตราการเกิดข้อพิพาทต่อจำนวนสถานประกอบการ 100,000 แห่ง	13.70	21.04	17.82	22.93	19.16	20.70	3.65	0.85	2.56	12.49	23.00
อัตราการเกิดข้อขัดแย้งต่อจำนวนสถานประกอบการ 100,000 แห่ง	25.11	42.07	43.63	46.14	39.46	40.55	9.83	7.36	9.66	10.51	41.46
อัตราการยุติข้อเรียกร้องโดยระบบทวิภาคี	96.96	93.35	98.82	88.75	94.62	93.58	35.85	54.55	71.05	79.27	84.57
อัตราการเกิดข้อเรียกร้องต่อสถานประกอบการ 100,000 แห่ง	58.34	89.86	90.18	95.48	90.37	104.60	14.88	6.22	10.79	46.57	106.77
อัตราการส่งเสริมการจัดสวัสดิการแรงงานนอกเหนือกฎหมายกำหนด	3.32	3.44	3.11	3.38	3.74	7.81	3.53	2.28	1.09	2.55	7.96
อัตราลูกจ้างที่ได้รับประโยชน์จากการส่งเสริมการจัดสวัสดิการแรงงานนอกเหนือกฎหมายกำหนด	N/A	14.40	15.33	13.22	17.18	37.56	14.49	7.44	4.17	10.02	32.35

หมายเหตุ : <sup>1</sup>ประมวลข้อมูลโดยศูนย์ข้อมูลเศรษฐกิจการแรงงาน สำนักเศรษฐกิจการแรงงาน และสำนักงานปลัดกระทรวงแรงงาน

<sup>2</sup>จากข้อมูลสำรวจภาวะการทำงานของประชากร 2557 เทียบกับปี 2556 (YoY) มีความแตกต่างกันมาก เนื่องจากในปี 2556 สำนักงานสถิติแห่งชาติใช้ข้อมูลปีฐาน 2543 ในการคาดประมาณประชากร ส่วนปี 2557 ใช้ข้อมูลปีฐาน 2553 ในการคาดประมาณประชากร จึงส่งผลให้ตัวเลขแตกต่างกัน ประกอบกับโครงสร้างประชากรเปลี่ยนแปลงไป

