

คำนำ

กระทรวงแรงงานได้จัดทำรายงานสถานการณ์และการเตือนภัยด้านแรงงานขึ้น โดยมีวัตถุประสงค์เพื่อนำเสนอข้อมูลด้านเศรษฐกิจและแรงงานที่สำคัญ ตัวชี้วัดภาวะแรงงาน เพื่อติดตามความเคลื่อนไหวของตลาดแรงงานอย่างต่อเนื่อง และการเตือนภัยด้านแรงงานให้ทราบถึงแนวโน้มของตลาดแรงงานในด้านการจ้างงาน ว่างาน และเลิกจ้าง เพื่อมุ่งหวังเผยแพร่แก่หน่วยงานที่เกี่ยวข้องและผู้สนใจทั่วไป

รายงานสถานการณ์และการเตือนภัยด้านแรงงาน กำหนดจัดทำเป็นรายไตรมาส และประจำปี สำหรับรายงานฉบับนี้เป็นรายงานไตรมาสที่ 4 ปี 2555 ซึ่งเป็นการรายงานข้อมูลในช่วงเดือนตุลาคม - ธันวาคม 2555 โดยได้ปรับปรุงเนื้อหา รายงานสถานการณ์แรงงานจากรูปแบบเดิมที่วิเคราะห์ นำเสนอข้อมูลแรงงานที่จัดเก็บ ตามภารกิจอำนาจหน้าที่ของส่วนราชการในสังกัดกระทรวงแรงงาน สำหรับรายงานสถานการณ์และการเตือนภัยด้านแรงงานฉบับนี้ กระทรวงแรงงานได้ปรับปรุงเนื้อหาและรูปแบบการนำเสนอใหม่ โดยการวิเคราะห์สถานการณ์แรงงานจากดัชนีชี้วัดภาวะแรงงาน และเพิ่มเติมการนำเสนอรายงานการเตือนภัยด้านแรงงานอันแสดงถึงแนวโน้มของตลาดแรงงาน โดยนำลงเผยแพร่ผ่าน Website ของกระทรวงแรงงาน www.mol.go.th เลื่อนักวิชาการ

กระทรวงแรงงานได้รับความร่วมมือในการสนับสนุนข้อมูลจากหน่วยงานสังกัดกระทรวงแรงงาน ได้แก่ สำนักงานปลัดกระทรวงแรงงาน กรมการจัดหางาน กรมพัฒนาฝีมือแรงงาน กรมสวัสดิการและคุ้มครองแรงงาน และสำนักงานประกันสังคม และหน่วยงานภายนอก อาทิ สำนักงานสถิติแห่งชาติ สำนักงานคณะกรรมการพัฒนาการเศรษฐกิจและสังคมแห่งชาติ ธนาคารแห่งประเทศไทย ฯลฯ จึงขอขอบคุณทุกหน่วยงานที่เกี่ยวข้องมา ณ โอกาสนี้ กระทรวงแรงงานหวังเป็นอย่างยิ่งว่ารายงานสถานการณ์และการเตือนภัยด้านแรงงานฉบับนี้ จะเป็นประโยชน์ต่อหน่วยงาน และผู้สนใจทั่วไป และหากมีข้อคิดเห็นหรือข้อเสนอแนะประการใดได้โปรดแจ้งให้กระทรวงแรงงานทราบด้วย เพื่อพิจารณาดำเนินการปรับปรุงต่อไป

กระทรวงแรงงาน

กุมภาพันธ์ 2555



สารบัญ

	หน้า
บทสรุปผู้บริหาร	1
ภาวะเศรษฐกิจโดยรวม	6
ดัชนีชี้วัดตลาดแรงงานที่สำคัญ	24
(Key Indicators of the Labour Market : KILM)	
หมวดที่ 1 การจ้างงานและการว่างงาน	24
หมวดที่ 2 การพัฒนาศักยภาพแรงงาน	32
ดัชนีชี้วัดหลักด้านการบริหารแรงงานของกระทรวงแรงงาน	33
(Key Indicators of the Performance of MOL : KIP-MOL)	
หมวดที่ 1 ศักยภาพแรงงาน	33
หมวดที่ 2 โอกาสในการทำงาน	36
หมวดที่ 3 หลักประกันที่ดี	44
หมวดที่ 4 สภาพการจ้างที่เป็นธรรม	47
หมวดที่ 5 สภาพแวดล้อมและสภาพการทำงานมีความปลอดภัย	49
หมวดที่ 6 การแรงงานสัมพันธ์ที่ดี	51
หมวดที่ 7 การมีสวัสดิการที่เหมาะสม	56
รายงานการเตือนภัยด้านแรงงาน ไตรมาส 4 ปี 2555	58
ภาคผนวก	
ภาคผนวก ก	
- มาตรการบรรเทาผลกระทบจากการปรับอัตราค่าจ้างขั้นต่ำและเพิ่มขีด ความสามารถของผู้ประกอบการธุรกิจขนาดกลางและขนาดเล็ก (SMEs)	70
ภาคผนวก ข	
- สารบัญตารางภาคผนวก	73



บทสรุปผู้บริหาร

Executive Summary

ภาวะเศรษฐกิจโดยรวม

ภาวะเศรษฐกิจไทยในไตรมาสที่ 4 ปี 2555 ขยายตัวจากไตรมาสก่อนโดยมีปัจจัยบวก ได้แก่ ดัชนีผลผลิตอุตสาหกรรมขยายตัวร้อยละ 44.0 และอัตราการใช้จ่ายกำลังการผลิตขยายตัวร้อยละ 67.0 ภาคเกษตรกรรม ผลผลิตสินค้าเกษตรกรรมขยายตัวร้อยละ 2.8 ภาคการท่องเที่ยวและโรงแรม จำนวนนักท่องเที่ยวเพิ่มขึ้นร้อยละ 39.6 จากระยะเดียวกันปีก่อน ภาคอสังหาริมทรัพย์ทั้งด้านอุปสงค์และอุปทานฟื้นตัว ดัชนีการอุปโภคภาคเอกชนขยายตัวจากไตรมาสเดียวกันปีก่อนร้อยละ 7.9 โดยเฉพาะดัชนีหมวดยานยนต์ขยายตัวในอัตราที่สูงมากคือร้อยละ 207.1 จากระยะเดียวกันปีก่อน การลงทุนภาคเอกชน ขยายตัวจากช่วงเดียวกันปีก่อนร้อยละ 28.2 ภาคการส่งออก มูลค่าการส่งออกขยายตัวจากช่วงเดียวกันปีก่อนร้อยละ 18.2 จากการฟื้นตัวของการผลิตเพื่อส่งออกสินค้าสำคัญทั้งในหมวดแผงวงจรรวม ฮาร์ดดิสก์ไดรฟ์ เครื่องใช้ไฟฟ้า และยานยนต์ แต่การส่งออกสินค้าภาคเกษตรและประมง การส่งออกสินค้าเกษตรหดตัวมากถึงร้อยละ 13.6 จากไตรมาสเดียวกันปีก่อน ซึ่งเป็นการหดตัวที่ชะลอลงจากไตรมาสที่แล้วที่หดตัวร้อยละ 25.4 ตามราคายางพาราที่ลดลงมาก และการสูญเสียความสามารถในการแข่งขันด้านราคาของการส่งออกข้าว และการส่งออกสินค้าประมงหดตัวร้อยละ 13.0 จากระยะเดียวกันปีก่อนเป็นการหดตัวในอัตราที่ชะลอลงจากไตรมาสที่แล้วซึ่งหดตัวร้อยละ 15.6 เช่นเดียวกัน อันเนื่องจากการฟื้นตัวจากความเสียหายจากอุทกภัยของภาคเอกชน ประกอบกับได้แรงสนับสนุนจากมาตรการกระตุ้นเศรษฐกิจของภาครัฐ และภาวะการเงินที่เอื้ออำนวย แม้เศรษฐกิจได้รับผลกระทบจากการชะลอลงตัวของเศรษฐกิจโลกชัดเจนขึ้นตั้งแต่ช่วงกลางปีเป็นต้นมา นอกจากนี้ยังมีปัจจัยลบภายในประเทศ ได้แก่ รายได้และราคาสินค้าเกษตรกรรมหดตัวร้อยละ 3.0 จากระยะเดียวกันปีก่อนตามราคาที่หดตัวร้อยละ 5.6

ภาครัฐ ไตรมาส 4 ปี 2555 (ปีปฏิทิน) รัฐบาลจัดเก็บรายได้เพิ่มขึ้นร้อยละ 28.5 จากระยะเดียวกันปีก่อน และรายจ่ายเพิ่มขึ้นร้อยละ 56.8 จากระยะเดียวกันของปีก่อนตามรายจ่ายเงินโอนที่ได้เร่งโอนให้กองทุนหมู่บ้านและกองทุนกู้ยืมเพื่อการศึกษาไปแล้วในช่วงต้นปีงบประมาณ รัฐบาลจึงขาดดุลเงินสดสุทธิ 288.3 พันล้านบาท

เสถียรภาพเศรษฐกิจ อัตราการว่างงานอยู่ในระดับต่ำและตลาดแรงงานตึงตัว อัตราเงินเฟ้อทั่วไปเร่งขึ้นจากไตรมาสก่อนมาอยู่ที่ร้อยละ 3.23 จากราคาอาหารสดเป็นสำคัญ แต่อัตราเงินเฟ้อพื้นฐานลดลงจากไตรมาสก่อนมาอยู่ที่ร้อยละ 1.82 ยอดค่างหนี้สาธารณะ ณ ไตรมาส 4 ปี 2555 อยู่



ที่ 4,937 พันล้านบาท ปรับเพิ่มขึ้นสุทธิจากไตรมาสก่อน 127 พันล้านบาท ส่งผลให้สัดส่วนหนี้สาธารณะต่อ GDP เพิ่มขึ้นเป็นร้อยละ 44.5

สถานการณ์แรงงานไตรมาสที่ 4 ปี 2555

กำลังแรงงาน ในไตรมาสนี้ประเทศไทยมีประชากรที่อยู่ในวัยทำงานหรืออายุ 15 ปีขึ้นไป 54.70 ล้านคน ขยายตัวจากไตรมาสที่แล้วร้อยละ 0.22 เป็นผู้อยู่ในกำลังแรงงาน 40.17 ล้านคน คิดเป็นร้อยละ 73.44 ขยายตัวจากไตรมาสที่แล้วร้อยละ 0.60 แบ่งเป็น ผู้มีงานทำ 39.97 ล้านคน ผู้ว่างงาน 0.16 ล้านคน และผู้รอฤดูกาล 0.04 ล้านคน

การมีงานทำ อัตราการมีส่วนร่วมในกำลังแรงงาน (KILM 1) อยู่ที่ร้อยละ 73.44 แสดงว่าประชากรวัยทำงาน 100 คน อยู่ในกำลังแรงงาน 73-74 คน ซึ่งขยายตัวร้อยละ 0.60 จากไตรมาสที่แล้ว ทำให้อัตราผู้ไม่อยู่ในกำลังแรงงาน (KILM 13) ซึ่งเป็นดัชนีส่วนต่างของ KILM 1 อยู่ที่ร้อยละ 26.56 อัตราการมีงานทำต่อประชากรหรืออัตราการจ้างงานของประชากรในวัยทำงาน (KILM 2) อยู่ที่ร้อยละ 73.08 ซึ่งขยายตัวจากไตรมาสที่แล้วร้อยละ 0.79 แสดงว่าประชากรวัยทำงาน 100 คน มีประมาณ 73-74 คนที่มีงานทำ และเมื่อเปรียบเทียบ KILM 1 กับ KILM 2 แสดงให้เห็นว่าตลาดแรงงานในไตรมาสปัจจุบันตึงตัว สำหรับการมีงานทำตามสภาพการทำงานพบว่ากลุ่มผู้ที่ได้รับค่าจ้าง/เงินเดือน เป็นกลุ่มที่มีอัตราส่วนของการมีงานทำต่อประชากร (KILM 3) สูงสุดร้อยละ 45.22 ขยายตัวจากไตรมาสที่ผ่านมาเล็กน้อยซึ่งอยู่ที่ร้อยละ 43.91 รองลงมาเป็นกลุ่มผู้ทำงานส่วนตัวมีงานทำร้อยละ 31.20 และเป็นผู้ทำงานให้ครอบครัวโดยไม่ได้รับค่าจ้างร้อยละ 23.51

ทั้งนี้ โอกาสการมีงานทำในตลาดแรงงานไทยของระดับการศึกษาต่างๆ ยังคงอยู่กับผู้ที่จบการศึกษาระดับ ปวช. ปวส. และอนุปริญญา ทั้ง 3 ระดับมีโอกาสได้งานทำที่ตรงกับระดับการศึกษา มากที่สุด เนื่องจากมีจำนวนผู้สมัครงานน้อยกว่าตำแหน่งงานว่าง คือ มีอัตราการสมัครงานต่อตำแหน่งงานว่าง ร้อยละ 45.97 (ระดับ ปวช.) 59.24 (ระดับ ปวส.) และ 4.91 (ระดับอนุปริญญา) และมีอัตราการบรรจุงานต่อผู้สมัครงานร้อยละ 97.91 , 122.17 และ 115.77 ตามลำดับ ขณะที่ผู้จบการศึกษาระดับปริญญาตรีและปริญญาโทขึ้นไป โอกาสการมีงานทำในตลาดแรงงานไทยต่ำ มีผู้จบการศึกษาจำนวนมาก มีผู้สมัครงานมากกว่าตำแหน่งงานว่างถึงประมาณ 1.7 เท่าตัว หรือร้อยละ 168.45 และ 172.08 ตามลำดับ จึงทำให้นายจ้างมีโอกาสเลือกลูกจ้างได้มากขึ้น และกำลังแรงงานปริญญาตรีได้รับการบรรจุงานเพียงร้อยละ 102.82 และปริญญาโทร้อยละ 57.29 แต่เมื่อเทียบกับไตรมาสที่แล้ว โอกาสการมีงานทำของทุกระดับการศึกษา มีอัตราการบรรจุงานต่อผู้สมัครงาน ลดลงทุกระดับการศึกษา

การจ้างงาน อัตราส่วนของผู้มีงานทำหรืออัตราการจ้างงานจำแนกตามอุตสาหกรรม (KILM 4) การจ้างงานสูงสุดในตลาดแรงงานในไตรมาสนี้ยังคงเป็นภาคเกษตรกรรมอยู่ที่ร้อยละ 42.10 ยังอยู่ในระดับทรงตัวจากไตรมาสที่ผ่านมา สำหรับอัตราการจ้างงานนอกภาคเกษตร(ภาคอุตสาหกรรม



และบริการ) ยังคงอยู่ที่ร้อยละ 57.90 โดยอัตราการจ้างงานในภาคบริการอยู่ที่ร้อยละ 35.27 อัตราการเปลี่ยนแปลงขยายตัวจากไตรมาสที่แล้วร้อยละ 1.32 แต่ชะลอตัวร้อยละ 2.08 เมื่อเทียบกับไตรมาสเดียวกันปีก่อน อัตราจ้างงานภาคอุตสาหกรรมการผลิตอยู่ที่ร้อยละ 13.53 อัตราการเปลี่ยนแปลงขยายตัวจากไตรมาสที่ผ่านมาร้อยละ 1.35 และขยายตัวจากไตรมาสเดียวกันปีที่แล้วร้อยละ 2.11 และประเภทอุตสาหกรรมการขายส่ง ขายปลีก ซ่อมยานยนต์ และรถจักรยานยนต์ยังคงเป็นภาคที่มีอัตราการจ้างงานสูงสุดในตลาดแรงงานที่อยู่นอกภาคเกษตรกรรม อันเนื่องมาจากการฟื้นตัวจากภาวะอุทกภัย และมาตรการกระตุ้นเศรษฐกิจและการใช้จ่ายของรัฐบาล

การว่างงาน อัตราการว่างงาน (KILM 8) ในไตรมาสนี้อยู่ที่ร้อยละ 0.39 ชะลอตัวจากไตรมาสที่แล้ว โดยผู้ชายจะมีอัตราการว่างงานมากกว่าผู้หญิงเล็กน้อยเพียงร้อยละ 0.05 และในจำนวนผู้ว่างงานซึ่งมีจำนวน 0.16 ล้านคนนี้ระดับการศึกษาที่มีการว่างงานสูงสุด คือ ระดับอุดมศึกษาว่างงานร้อยละ 37.31 ของผู้ว่างงานทั้งหมด และกลุ่มที่มีการว่างงานต่ำที่สุดคือแรงงานที่ไม่มีการศึกษาและมีการศึกษาต่ำกว่าระดับประถมศึกษาลงไป ซึ่งมีการว่างงานรวมกันเพียงร้อยละ 5.68 ของผู้ว่างงานทั้งหมด อัตราการจ้างงานแบบไม่เต็มเวลาลดลงจากไตรมาสที่แล้ว ที่ร้อยละ 15.83 มาอยู่ที่ร้อยละ 14.49 ในไตรมาสนี้ สำหรับอัตราการทำงานต่ำกว่าระดับเพิ่มขึ้นเล็กน้อย เป็นร้อยละ 0.80 ในไตรมาสนี้จากร้อยละ 0.76 ในไตรมาสก่อน

การใช้แรงงานต่างด้าว ก็เป็นอีกดัชนีหนึ่งที่สะท้อนภาวะแรงงานของตลาดแรงงานในประเทศไทย ซึ่งสามารถแบ่งได้เป็น 2 กลุ่มใหญ่ ได้แก่ กลุ่มที่ 1 แรงงานต่างด้าวที่เข้าเมืองถูกกฎหมาย กลุ่มนี้รวมทั้งแรงงานต่างด้าวที่ได้รับอนุญาตทำงานตาม MOU และแรงงานต่างด้าวที่ผ่านการพิสูจน์สัญชาติพม่า ลาว กัมพูชาแล้ว ในไตรมาสที่ 4 ปี 2555 กลุ่มนี้มีจำนวนทั้งสิ้น 940,531 คน เพิ่มขึ้นจากไตรมาสที่แล้วถึงร้อยละ 30.59 กลุ่มที่ 2 แรงงานต่างด้าวที่เข้าเมืองผิดกฎหมายที่ได้รับอนุญาตทำงานตามมติ ครม. (มาตรา 13) มีจำนวนทั้งสิ้น 193,613 คน เป็นแรงงานต่างด้าว 3 สัญชาติตามมติ ครม. 2552 มีจำนวนร้อยละ 86.71 ของแรงงานต่างด้าวที่เข้าเมืองผิดกฎหมายที่ได้รับอนุญาตทำงานตามมติ ครม. (มาตรา 13) สัญชาติที่มีมากที่สุดคือแรงงานต่างด้าวสัญชาติกัมพูชาร้อยละ 38.37 รองลงมาได้แก่สัญชาติพม่า 37.98 แรงงานต่างด้าวสัญชาติลาวร้อยละ 23.65 และเป็นชนกลุ่มน้อย 25,732 คิดเป็นร้อยละ 13.29 สำหรับแรงงานต่างด้าวสัญชาติพม่า ลาว กัมพูชา เข้าเมืองถูกกฎหมายและผิดกฎหมายมีจำนวนรวมทั้งสิ้น 994,749 คน เพิ่มขึ้นจากไตรมาสที่แล้วร้อยละ 31.20 แรงงานต่างด้าวเหล่านี้ถูกนำมาใช้ทดแทนแรงงานในประเทศที่มีระดับการศึกษาประถมศึกษาหรือต่ำกว่า ซึ่งประเทศไทยกำลังขาดแคลนแรงงานระดับนี้อย่างต่อเนื่อง



ศักยภาพแรงงาน อัตราการมีงานทำของผู้สำเร็จการฝึกเตรียมเข้าทำงานในไตรมาสนี้คิดเป็นร้อยละ 0.00 เนื่องจากได้รับแจ้งจากกรมพัฒนาฝีมือแรงงานว่ายังไม่จบหลักสูตรจึงยังไม่สามารถเข้าทำงานได้ อัตราของการผ่านการทดสอบมาตรฐานฝีมือแรงงานอยู่ที่ร้อยละ 75.09 เพิ่มขึ้นจากไตรมาสที่แล้วซึ่งอยู่ที่ร้อยละ 71.27 และลดลงจากไตรมาสเดียวกันของปีก่อนซึ่งอยู่ที่ร้อยละ 80.48 และอัตราของผู้สำเร็จการฝึกยกระดับฝีมือแรงงานค่อนข้างสูงอยู่ที่ร้อยละ 92.80 ลดลงจากไตรมาสที่แล้วซึ่งอยู่ที่ร้อยละ 93.82 แต่เพิ่มขึ้นจากไตรมาสเดียวกันของปีก่อนซึ่งอยู่ที่ร้อยละ 91.32 ซึ่งสะท้อนให้เห็นว่าภาพรวมแรงงานไทยที่อยู่ในตลาดแรงงานได้รับการพัฒนาศักยภาพเพิ่มขึ้น

หลักประกันการทำงาน เมื่อวิเคราะห์ถึงผู้มีงานทำมีหลักประกันการทำงานในไตรมาสนี้มากน้อยเพียงใด พบว่าอัตราแรงงานที่เป็นผู้ประกันตนของกองทุนประกันสังคมต่อผู้มีงานทำอยู่ที่ร้อยละ 29.30 เพิ่มขึ้นเล็กน้อยจากไตรมาสที่แล้วซึ่งอยู่ที่ร้อยละ 29.10 และเพิ่มขึ้นจากไตรมาสเดียวกันของปีก่อนซึ่งอยู่ที่ร้อยละ 27.01 และอัตราแรงงานในข่ายกองทุนเงินทดแทนต่อผู้มีงานทำอยู่ที่ร้อยละ 21.45 ชะลอตัวเล็กน้อยจากไตรมาสที่แล้วซึ่งอยู่ที่ร้อยละ 21.51 แต่ขยายตัวจากไตรมาสเดียวกันของปีก่อนซึ่งอยู่ที่ร้อยละ 21.15 แรงงานที่เป็นผู้ประกันตนได้มีการใช้สิทธิประโยชน์จากกองทุนประกันสังคมไม่สูงนัก มีอัตราการใช้สิทธิประโยชน์ต่อจำนวนผู้ประกันตนทั้งหมดร้อยละ 20.19 ชะลอตัวเล็กน้อยจากไตรมาสที่แล้วซึ่งอยู่ที่ร้อยละ 20.25 สำหรับอัตราแรงงานนอกระบบ ซึ่งหมายถึงจำนวนแรงงานนอกระบบที่มีหลักประกันทางสังคม (มาตรา 40) ต่อจำนวนแรงงานนอกระบบทั้งหมดอยู่ที่ร้อยละ 5.25 ขยายตัวจากไตรมาสที่แล้วซึ่งอยู่ที่ร้อยละ 4.78

สภาพการจ้าง มีอัตราการปฏิบัติไม่ถูกต้องตามกฎหมายคุ้มครองแรงงานอยู่ที่ร้อยละ 4.58 ขยายตัวจากไตรมาสที่แล้วซึ่งอยู่ที่ร้อยละ 0.73 แต่ชะลอตัวจากไตรมาสเดียวกันของปีก่อนซึ่งอยู่ที่ร้อยละ 5.23 ซึ่งสภาพการจ้างที่ไม่เป็นธรรมกับแรงงานมากที่สุด 5 เรื่อง คือ ข้อบังคับการทำงาน ค่าจ้างขั้นต่ำ การจัดทำทะเบียน สิทธิการลาและสวัสดิการ (คณะกรรมการสวัสดิการ) ขนาดสถานประกอบการที่มีอัตราการปฏิบัติไม่ถูกต้องตามกฎหมายคุ้มครองแรงงานสูงสุด 5 อันดับแรก คือ ขนาด 20-49 คน ,ขนาด 500-999 คน , ขนาด 50-99 คน ,ขนาด 10-19 คน และขนาด 200-499 คน ตามลำดับ

สภาพแวดล้อมและสภาพการทำงานที่มีความปลอดภัย มีอัตราการปฏิบัติไม่ถูกต้องตามกฎหมายความปลอดภัยในการทำงาน อยู่ที่ร้อยละ 16.30 ขยายตัวจากไตรมาสที่แล้วซึ่งอยู่ที่ร้อยละ 2.79 แต่ชะลอตัวจากไตรมาสเดียวกันของปีที่แล้วซึ่งอยู่ที่ร้อยละ 18.66 ซึ่งขนาดสถานประกอบการ ที่มีอัตราการปฏิบัติไม่ถูกต้องตามกฎหมายความปลอดภัยในการทำงาน สูงที่สุด 5 อันดับแรกเป็นสถานประกอบการขนาดกลางและขนาดใหญ่คือ ขนาด 1,000 คนขึ้นไป , ขนาด 500-999 คน , ขนาด 200-499 คน , ขนาด 100-199 คน , และขนาด 50-99 คน อุตสาหกรรมที่มีอัตราการปฏิบัติไม่ถูกต้องตามกฎหมายความปลอดภัยการทำงานสูงสุด 5 อันดับ คือ การผลิต การทำ



เหมืองแร่ และเหมืองหิน งานด้านสุขภาพและงานสังคมสงเคราะห์ การก่อสร้าง และโรงแรมและ
ภัตตาคาร

การแรงงานสัมพันธ์ เป็นการวิเคราะห์ข้อมูลจากฐานข้อมูลกรมสวัสดิการและคุ้มครอง
แรงงาน พบว่า ฝ่ายลูกจ้างและฝ่ายนายจ้างมีแนวโน้มรวมตัวกันเพื่อคุ้มครองตนเองและเจรจา
ต่อรองเพิ่มมากขึ้น ดังจะเห็นได้จาก มีอัตราการสภาพแรงงานต่อสถานประกอบกิจการ 100,000 แห่ง
อยู่ที่ 403.52 ซึ่งมีแนวโน้มเพิ่มขึ้นอย่างต่อเนื่อง ขณะที่อัตราการเป็นสมาชิกสหภาพแรงงานก็มี
สัดส่วนต่อลูกจ้างทั้งหมดลดลงเล็กน้อยจากร้อยละ 7.64 ในไตรมาสที่แล้วเป็นร้อยละ 7.57 ในไตรมาสนี้
ในด้านนายจ้างมีอัตราสมาคมนายจ้างต่อสถานประกอบกิจการ 100,000 แห่ง อยู่ที่ 99.38 มีแนวโน้ม
เพิ่มขึ้นอย่างต่อเนื่อง เช่นเดียวกับกับอัตราการสภาพแรงงานต่อสถานประกอบกิจการ 100,000 แห่ง
อย่างไรก็ตาม ยังเป็นอัตราส่วนที่แตกต่างกันมากระหว่างด้านนายจ้างกับลูกจ้าง แต่เมื่อเปรียบเทียบ
การจัดตั้งองค์กรนายจ้างและลูกจ้างกับจำนวนสถานประกอบกิจการเพื่อวิเคราะห์ภาวะการแรงงาน
สัมพันธ์ที่ดี พบว่าจำนวนสหภาพแรงงานเพิ่มขึ้นจำนวน 42 แห่งจากไตรมาสที่แล้ว จำนวนสมาคม
นายจ้างลดลง 4 แห่งจากไตรมาสที่แล้ว ขณะที่จำนวนสถานประกอบกิจการลดลงจากไตรมาสที่แล้ว
มีสถานประกอบกิจการ 350,202 แห่ง เป็น 349,677 แห่งในไตรมาสนี้หรือลดลง 525 แห่ง การเกิด
ปัญหาแรงงานสัมพันธ์พบว่ามีอัตราการเกิดปัญหาแรงงานสัมพันธ์ต่อสถานประกอบกิจการ 100,000 แห่ง
อยู่ที่ 9.15 ขยายตัวจากไตรมาสที่แล้ว ซึ่งอยู่ที่ร้อยละ 8.57 แต่ชะลอตัวจากไตรมาสเดียวกันของปี
ที่แล้ว ซึ่งอยู่ที่ร้อยละ 20.90 เมื่อจำแนกประเภทของปัญหาแรงงานสัมพันธ์พบว่าปัญหาแรงงาน
สัมพันธ์ที่เพิ่มขึ้นมีสัดส่วนเกิดจากข้อพิพาทแรงงานมากกว่าข้อขัดแย้ง กล่าวคือ อัตราการเกิดข้อพิพาท
แรงงานต่อสถานประกอบกิจการ 100,000 แห่ง อยู่ที่ 7.44 ต่อ 100,000 แห่ง ขณะที่อัตราการ
เกิดข้อขัดแย้งต่อสถานประกอบกิจการ 100,000 แห่งเป็น 1.71 ต่อ 100,000 แห่ง ทั้งนี้ ปัญหา
แรงงานสัมพันธ์ที่เกิดขึ้นกระทบแรงงานโดยกรมสวัสดิการและคุ้มครองแรงงานสามารถดำเนินการ
ให้มีการยุติข้อเรียกร้องได้ด้วยระบบทวิภาคีในอัตราร้อยละ 93.13 ของจำนวนสถานประกอบการที่
มีการแจ้งข้อเรียกร้องทั้งหมด

สวัสดิการแรงงาน มีอัตราการปฏิบัติไม่ถูกต้องตามกฎหมายคุ้มครองแรงงานเรื่องสวัสดิการ
แรงงานต่ำมาก อยู่ที่ร้อยละ 0.60 ซึ่งสะท้อนว่าแรงงานได้รับการจัดสวัสดิการแรงงานตามกฎหมาย
คุ้มครองแรงงานให้เหมาะสม อย่างไรก็ตาม สวัสดิการแรงงานนอกเหนือกฎหมายคุ้มครอง
แรงงานเป็นสิ่งที่ต้องมีการส่งเสริมให้กว้างขวางและทั่วถึง ซึ่งพบว่ามีสถานประกอบกิจการเพียงร้อยละ
1.83 และลูกจ้างเพียงร้อยละ 9.35 ที่ได้รับการส่งเสริมการจัดสวัสดิการแรงงานนอกเหนือกฎหมาย
คุ้มครองแรงงาน



ภาวะเศรษฐกิจโดยรวม¹

สรุปภาวะเศรษฐกิจในประเทศ

ภาวะเศรษฐกิจไทยในไตรมาสที่ 4 ปี 2555 ขยายตัวจากไตรมาสก่อนโดยมีปัจจัยบวก ได้แก่ การขยายตัวของดัชนีผลผลิตอุตสาหกรรม อัตราการใช้กำลังการผลิต ภาคการท่องเที่ยวและโรงแรม ภาคอสังหาริมทรัพย์พื้นตัว การอุปโภคบริโภคภาคเอกชน การลงทุนภาคเอกชน ภาคการส่งออกรวมยกเว้นภาคเกษตรและประมง อันเนื่องจากการฟื้นตัวจากความเสียหายจากอุทกภัยของภาคเอกชน ประกอบกับได้แรงสนับสนุนจากมาตรการกระตุ้นเศรษฐกิจของภาครัฐ และภาวะการเงินที่เอื้ออำนวย แม้เศรษฐกิจได้รับผลกระทบจากการชะลอตัวของเศรษฐกิจโลกชัดเจนขึ้นตั้งแต่ช่วงกลางปีเป็นต้นมา แต่ผลกระทบจำกัดอยู่เฉพาะการส่งออกสินค้าและการผลิตภาคอุตสาหกรรมที่เน้นผลิตเพื่อการส่งออก นอกจากนี้ยังปัจจัยลบภายในประเทศ ได้แก่ รายได้และราคาสินค้าภาคเกษตรกรรม

ด้านอุปทานของเศรษฐกิจ

1. ภาคเกษตรกรรม

Δ%	2554	2555	2555			
			ครึ่งปีแรก	ครึ่งปีหลัง	ไตรมาส 3	ไตรมาส 4
รายได้เกษตรกร	20.4	-4.3	-7.3	-1.3	3.3	-3.0
ผลผลิตสินค้าเกษตรกรรม ^P	7.4	6.1	4.8	7.1	14.7	2.8
ราคาสินค้าเกษตรกรรม	12.1	-9.8	-11.6	-7.8	-10.0	-5.6

หมายเหตุ : รายได้เกษตรกรไม่ได้รวมเงินจ่ายโอนจากรัฐ ได้แก่ เงินชดเชยส่วนต่างราคาภายใต้โครงการประกันรายได้เกษตรกร และเงินชดเชยต้นทุนการผลิตแก่เกษตรกรผู้ประสบภัยธรรมชาติ

P = ข้อมูลในปีล่าสุดเป็นข้อมูลเบื้องต้น

ที่มา : สำนักงานเศรษฐกิจการเกษตร คำนวณโดยธนาคารแห่งประเทศไทย

สรุปภาพรวมในไตรมาส 4 ปี 2555 รายได้เกษตรกรหดตัวร้อยละ 3.0 จากระยะเดียวกันปีก่อนตามราคาที่หดตัวร้อยละ 5.6 ขณะที่ผลผลิตสินค้าเกษตรกรรมขยายตัวร้อยละ 2.8 โดยดัชนีราคาสินค้าเกษตรกรรมที่หดตัวในไตรมาสนี้เมื่อเทียบกับช่วงเดียวกันของปีก่อน ได้แก่ ข้าวเปลือกเจ้า ชั้น 1 (5%) ยางพารา น้ำมันปาล์ม และดัชนีราคาปศุสัตว์

¹ รายงานเศรษฐกิจและการเงินเดือนธันวาคม 2555 ธนาคารแห่งประเทศไทย



ราคาสินค้าเกษตรกรรมที่เกษตรกรขายได้

(หน่วย : บาทต่อตัน)

	2554 ทั้งปี	2555 ทั้งปี	2555					
			ครึ่งปีแรก	ครึ่งปีหลัง	ไตรมาส 1	ไตรมาส 2	ไตรมาส 3	ไตรมาส 4
ดัชนีราคาสินค้าเกษตรกรรม (2548 = 100)	169.4	152.8	155.2	150.4	157.3	153.1	149.5	151.4
Δ%	12.5	-9.7	-11.6	-7.8	-11.7	-11.4	-10.0	-5.6
1. ดัชนีราคาพืชผล (2548 = 100)	188.0	169.7	172.9	166.5	175.3	170.6	165.7	167.4
Δ%	12.2	-9.6	-11.8	-7.5	-12.3	-11.3	-9.4	-5.5
ข้าวหอมมะลิ	13,035	15,103	14,832	15,373	14,998	14,665	15,246	15,505
Δ%	-3.8	16.3	21.6	10.9	23.0	20.2	18.2	4.5
ข้าวเปลือกเจ้าชั้น 1 (5%)	9,145	10,104	9,986	10,221	9,736	10,236	10,275	10,168
Δ%	8.3	12.0	20.6	3.4	16.3	24.8	8.3	-1.1
ยางพารา	127,958	89,974	100,322	79,627	102,563	98,080	80,180	79,073
Δ%	24.8	-29.1	-31.3	-26.8	-31.4	-31.2	-35.3	-15.5
ข้าวโพดเลี้ยงสัตว์	8,161	9,048	8,832	9,265	8,587	9,077	9,480	9,050
Δ%	3.1	10.6	3.7	17.4	1.2	6.3	25.5	10.0
มันสำปะหลัง	2,381	2,016	1,923	2,108	1,960	1,887	2,060	2,157
Δ%	4.7	-12.5	-27.6	2.5	-30.1	-24.7	4.0	1.1
ปาล์มน้ำมัน	5,391	4,773	5,338	4,207	5,353	5,323	4,950	3,463
Δ%	23.5	-8.4	-5.6	-11.3	-13.3	3.6	0.1	-23.7
2. ดัชนีราคาปศุสัตว์ (2548 = 100)	128.3	113.8	115.5	112.1	113.8	117.1	113.4	110.9
Δ%	11.4	-11.3	-9.4	-13.1	-7.8	-10.9	-15.4	-10.7
3. ดัชนีราคาประมง (2548 = 100)	99.5	97.5	94.6	100.4	102.3	86.9	93.8	107.0
Δ%	16.9	-2.0	-6.4	2.4	1.6	-14.3	-2.5	7.2

หมายเหตุ : Δ% คือ อัตราการเปลี่ยนแปลงจากระยะเดียวกันปีก่อน

ที่มา : สำนักงานเศรษฐกิจการเกษตร

2. ภาคอุตสาหกรรม

ไตรมาสที่ 4 ปี 2555 การผลิตภาคอุตสาหกรรมขยายตัวร้อยละ 44.0 จากระยะเดียวกันปีก่อน ตามการผลิตทุกหมวดซึ่งเป็นผลจากฐานต่ำในปีก่อนจากอุทกภัย หากปรับฤดูกาลแล้วการผลิตขยายตัวจากไตรมาสก่อนร้อยละ 2.8 สำหรับอัตราการใช้จ่ายกำลังการผลิตของภาคอุตสาหกรรมไตรมาสนี้อยู่ที่ร้อยละ 67.0 เมื่อปรับฤดูกาลแล้วอยู่ที่ร้อยละ 66.9 เพิ่มขึ้นจากไตรมาสก่อนซึ่งอยู่ที่ร้อยละ 66.1



ดัชนีผลผลิตอุตสาหกรรม*
(อัตราการเปลี่ยนแปลงจากระยะเดียวกันปีก่อน)

อุตสาหกรรม	น้ำหนัก 2543	2554	2555	2555			
				ครึ่งปีแรก	ครึ่งปีหลัง	ไตรมาส 3	ไตรมาส 4
อาหารและเครื่องดื่ม	15.5	3.9	6.9	7.8	5.9	-0.2	11.8
ปิโตรเลียม	10.4	-4.0	8.5	13.3	3.9	-4.3	13.0
สิ่งทอ	7.3	-17.6	-13.6	-25.6	1.5	-6.8	11.8
เครื่องนุ่งห่ม	7.1	-17.8	-10.7	-13.5	-7.4	-9.2	-5.2
Hard Disk Drive	7.2	-16.1	-16.4	-20.8	-10.8	-39.5	65.3
IC & Semiconductor	6.8	-11.8	-21.2	-34.6	-1.4	-24.5	42.4
รถยนต์	5.4	-13.6	73.1	37.3	115.6	42.9	312.2
ปูนและวัสดุก่อสร้าง	4.8	0.4	8.7	7.3	10.1	5.4	15.6
เคมี	4.4	-3.6	7.0	6.5	7.6	5.3	10.1
ยางและพลาสติก	4.0	2.0	2.5	0.3	4.8	-2.9	14.2
เครื่องใช้ไฟฟ้า	3.7	0.1	11.7	-0.2	28.4	4.0	73.8
รวม	100.0	-9.1	2.5	-4.2	10.3	-11.0	44.0
ปรับฤดูกาล	100.0	-	-	-	-	-7.4	2.8

หมายเหตุ : * ดัชนีผลผลิตอุตสาหกรรม (MPI) เป็นข้อมูลสำรวจโดยสำนักงานเศรษฐกิจอุตสาหกรรม
ที่มา : สำนักงานเศรษฐกิจอุตสาหกรรม คำนวณโดย สปท.

อัตราการใช้กำลังการผลิต*
(ร้อยละ)

อุตสาหกรรม	น้ำหนัก 2543	2554	2555	2555			
				ครึ่งปีแรก	ครึ่งปีหลัง	ไตรมาส 3	ไตรมาส 4
อาหารและเครื่องดื่ม	16.6	56.7	58.7	59.6	57.8	56.1	59.6
ปิโตรเลียม	8.0	71.9	78.1	80.2	76.0	73.3	78.6
สิ่งทอ	10.2	44.1	40.8	38.8	42.8	43.6	42.1
เครื่องนุ่งห่ม	2.4	48.0	41.6	43.5	39.7	41.7	37.7
Hard Disk Drive	5.5	67.2	67.0	66.9	67.0	66.0	68.0
IC & Semiconductor	4.1	68.3	54.2	53.7	54.7	56.7	52.8
รถยนต์	12.4	62.9	99.7	91.5	107.9	105.9	109.8
ปูนและวัสดุก่อสร้าง	4.5	64.2	70.6	70.6	70.7	71.9	69.4
เคมีภัณฑ์	6.9	78.7	84.0	84.4	83.6	86.1	81.2
ยางและพลาสติก	6.9	65.2	66.9	66.0	67.8	69.3	66.3
เครื่องใช้ไฟฟ้า	2.2	68.1	75.2	78.5	71.8	76.1	67.5
รวม	100.0	58.7	65.2	63.9	66.6	66.1	67.0
ปรับฤดูกาล	100.0	-	-	-	-	65.1	66.9

หมายเหตุ : * อัตราการใช้กำลังการผลิต (Capacity Utilization) เป็นข้อมูลสำรวจโดยสำนักงานเศรษฐกิจอุตสาหกรรม
ที่มา : สำนักงานเศรษฐกิจอุตสาหกรรม คำนวณโดย สปท.



3. ภาคการท่องเที่ยวและโรงแรม

การท่องเที่ยวในไตรมาสที่ 4 ปี 2555 นักท่องเที่ยวต่างประเทศมีจำนวน 6.3 ล้านคน เพิ่มขึ้นร้อยละ 39.6 จากระยะเดียวกันปีก่อน สำหรับอัตราการเข้าพักโรงแรมอยู่ที่ร้อยละ 64.9 เพิ่มขึ้นจากไตรมาสปีก่อนซึ่งอยู่ที่ร้อยละ 57.5 ตามจำนวนนักท่องเที่ยวที่เพิ่มขึ้น

	2554	2555 ^P	2555 ^P			
	ทั้งปี	ทั้งปี	ครึ่งปีแรก	ครึ่งปีหลัง	ไตรมาส 3	ไตรมาส 4 ^P
1. จำนวนนักท่องเที่ยวต่างประเทศ (พันคน)	19,230	22,313	10,619	11,694	5,354	6,340
อัตราการเปลี่ยนแปลงจากระยะเดียวกันปีก่อน (ร้อยละ)	20.7	16.0	8.9	23.4	8.6	39.6
อัตราการเปลี่ยนแปลงจากเดือน / ไตรมาสก่อนหน้า (ร้อยละหลังปรับฤดูกาลแล้ว)	-	-	-	-	2.4	3.4
2. อัตราการเข้าพักโรงแรม (ร้อยละ)	57.5	60.9	60.6	61.3	57.5	64.9

หมายเหตุ : P คือ ข้อมูลเบื้องต้น

ที่มา : กรมการท่องเที่ยวและธนาคารแห่งประเทศไทย

4. ภาคอสังหาริมทรัพย์

ภาพรวมภาวะตลาดอสังหาริมทรัพย์ในไตรมาส 4 ปี 2555 พบว่าตลาดอสังหาริมทรัพย์ทั้งด้านอุปสงค์และอุปทานฟื้นตัวต่อเนื่องหลังเกิดอุทกภัยในช่วงปลายปีก่อน โดยในด้านอุปสงค์มีจำนวนที่อยู่อาศัยที่ได้รับอนุมัติสินเชื่อจากธนาคารพาณิชย์ในเขตกรุงเทพฯ และปริมณฑลทั้งปีอยู่ที่ 18,786 หน่วย ปรับเพิ่มขึ้นจากช่วงเดียวกันปีก่อนที่ 10,514 หน่วย โดยแบ่งเป็นที่อยู่อาศัยแนวราบ 10,451 หน่วย และที่อยู่อาศัยประเภทอาคารชุด 8,335 หน่วย เพิ่มขึ้นจากช่วงเดียวกันปีก่อนที่ 60,000 หน่วย และ 4,514 หน่วยตามลำดับ

ส่วนด้านอุปทานพบว่าจำนวนที่อยู่อาศัยเปิดขายใหม่ในเขตกรุงเทพฯ และปริมณฑลไตรมาส 4 ปี 2555 อยู่ที่ 27,884 หน่วย ปรับเพิ่มขึ้นจากช่วงเดียวกันปีก่อนที่ 13,212 หน่วย โดยเป็นผลจากการเพิ่มขึ้นของจำนวนอาคารชุดเป็นสำคัญ โดยจำนวนอาคารชุดเปิดขายใหม่อยู่ที่ 16,464 หน่วย ปรับเพิ่มขึ้นจากช่วงเดียวกันปีก่อนที่ 7,813 หน่วย ขณะที่จำนวนที่อยู่อาศัยแนวราบเปิดขายใหม่อยู่ที่ 11,420 หน่วย ปรับเพิ่มขึ้นจากช่วงเดียวกันปีก่อนที่ 5,399 หน่วย ซึ่งส่วนหนึ่งเกิดจากผู้ประกอบการเริ่มมีความมั่นใจในสถานการณ์ของปัญหาอุทกภัย

สำหรับด้านราคาพบว่า ราคาที่อยู่อาศัยทุกประเภทปรับสูงขึ้นจากปีก่อน โดยดัชนีราคาบ้านเดี่ยวพร้อมที่ดิน ราคาทาวน์เฮ้าส์พร้อมที่ดิน และราคาอาคารชุดในไตรมาส 4 ปี 2555 อยู่ที่ 106.2 113.2 และ 114.8 จุด ตามลำดับ ปรับเพิ่มขึ้นจากปีก่อนที่ 104.9 110.2 และ 113.9 จุด ตามลำดับ



เครื่องใช้ภาวะอสังหาริมทรัพย์

ข้อมูลรายเดือน	หน่วย	2554	2555	2554		2555			
				ไตรมาส 3	ไตรมาส 4	ไตรมาส 1	ไตรมาส 2	ไตรมาส 3	ไตรมาส 4
เครื่องใช้ด้านอุปสงค์									
การจดทะเบียนโอนกรรมสิทธิ์ที่อยู่อาศัย ในเขตกรุงเทพฯ และปริมณฑล	(หน่วย)	150,189	n.a.	45,102	28,195	32,107	40,057	39,405	n.a.
%YoY (ที่มา: REIC)		-18.1	n.a.	57.9	-33.9	-9.8	-3.0	-12.6	n.a.
บ้านเดี่ยว บ้านแฝด	(หน่วย)	30,932	n.a.	9,246	5,201	6,222	7,955	8,210	n.a.
%YoY		-18.1	n.a.	36.8	-38.7	-19.6	-9.0	-11.2	n.a.
ทาวน์เฮาส์ อาคารพาณิชย์	(หน่วย)	58,979	n.a.	17,688	10,059	11,762	14,964	15,486	n.a.
%YoY		-18.5	n.a.	45.5	-38.2	-19.8	-9.7	-12.4	n.a.
อาคารชุด	(หน่วย)	60,278	n.a.	18,168	12,935	14,120	17,138	15,709	n.a.
%YoY		-17.8	n.a.	88.2	-27.8	7.0	7.3	-13.6	n.a.
จำนวนที่อยู่อาศัยที่ได้รับอนุมัติสินเชื่อ ปล่อยใหม่จากธนาคารพาณิชย์ ในเขตกรุงเทพฯ และปริมณฑล	(หน่วย)	60,904	71,289	17,936	10,514	13,319	17,543	21,641	18,786
%YoY (ที่มา: ธปท.)		-5.3	17.1	68.3	-36.7	-6.5	-3.7	20.7	78.7
บ้านเดี่ยว บ้านแฝด	(หน่วย)	18,370	20,294	5,429	2,500	3,526	4,864	7,514	4,390
%YoY		-3.3	10.5	56.3	-44.5	-21.5	-18.2	38.4	75.6
ทาวน์เฮาส์ อาคารพาณิชย์	(หน่วย)	21,444	24,974	6,463	3,500	4,881	6,560	7,472	6,061
%YoY		-1.4	16.5	61.2	-35.1	-1.5	0.6	15.6	73.2
อาคารชุด	(หน่วย)	21,090	26,022	6,044	4,514	4,912	6,119	6,656	8,335
%YoY		-10.5	23.4	90.2	-32.8	2.5	6.6	10.1	84.6
ยอดคงค้างสินเชื่อส่วนบุคคลเพื่อ อสังหาริมทรัพย์ของ ธพ. ^{1/}	(ล้านบาท)	1,201,715	1,341,510	1,190,821	1,201,715	1,221,814	1,254,421	1,307,697	1,341,510.3
%YoY (ที่มา: ธปท.)		10.0	11.6	12.0	10.0	9.2	9.0	9.8	11.6
สินเชื่อบุคคลเพื่อที่อยู่อาศัย	(ล้านบาท)	1,194,970	1,335,497	1,182,978	1,194,970	1,215,552	1,248,229	1,301,643	1,335,496.6
%YoY		10.2	11.8	12.1	10.2	9.4	9.2	10.0	11.8
สินเชื่อส่วนบุคคลเพื่ออสังหาริมทรัพย์ อื่นๆ	(ล้านบาท)	6,744	6,014	7,844	6,7744	6,262	6,191	6,054	6,013.8
%YoY		-18.3	-10.8	-6.8	-18.3	-23.1	-23.2	-22.8	-10.8
เครื่องใช้ด้านอุปทาน									
ที่อยู่อาศัยสร้างเสร็จ และจดทะเบียน เพิ่ม ในเขตกรุงเทพฯ และปริมณฑล	(หน่วย)	81,856	n.a.	24,555	14,268	22,243	31,559	24,099	n.a.
%YoY (ที่มา: REIC)		-23.4	n.a.	8.7	-61.2	-1.8	54.9	-1.9	n.a.
บ้านเดี่ยว บ้านแฝด	(หน่วย)	33,275	n.a.	9,499	6,014	7,718	7,856	9,770	n.a.
%YoY		0.2	n.a.	14.7	-40.2	-25.5	6.1	2.9	n.a.
ทาวน์เฮาส์ อาคารพาณิชย์	(หน่วย)	13,847	n.a.	4,398	2,642	3,423	2,631	4,335	n.a.
%YoY		0.6	n.a.	17.7	-22.8	-8.0	-14.8	-1.4	n.a.
อาคารชุด	(หน่วย)	34,734	n.a.	10,658	5,612	11,102	21,072	9,994	n.a.
%YoY		-42.0	n.a.	0.7	-75.9	29.3	113.3	-6.2	n.a.
จำนวนที่อยู่อาศัยเปิดขายใหม่ในเขต กรุงเทพฯ และปริมณฑล	(หน่วย)	81,581	92,016	14,239	13,212	24,620	19,432	20,080	27,884
%YoY (ที่มา: AREA)		-30.1	12.8	-54.1	-67.6	-21.9	-14.1	41.0	111.1
บ้านเดี่ยว บ้านแฝด	(หน่วย)	19,104	13,021	3,583	2,854	3,505	1,835	3,691	3,990
%YoY		-5.8	-31.8	-2.1	-62.6	-57.9	-57.8	3.0	39.8
ทาวน์เฮาส์ อาคารพาณิชย์	(หน่วย)	22,343	19,424	4,794	2,545	1,685	3,559	6,750	7,430
%YoY		-36.9	-13.1	-25.9	-77.8	-81.4	-40.0	40.8	191.9
อาคารชุด	(หน่วย)	40,134	59,571	5,862	7,813	19,430	14,038	9,639	16,464
%YoY		-34.2	48.4	-71.9	-64.0	37.6	13.8	64.4	110.7
ยอดคงค้างสินเชื่อผู้ประกอบการ อสังหาริมทรัพย์ของ ธพ. ^{1/}	(ล้านบาท)	409,209	457,348	395,085	409,209	424,550	448,040	457,140	457,347.8
%YoY (ที่มา: ธปท.)		13.4	11.8	10.0	13.4	17.3	19.5	15.7	11.8



ข้อมูลรายเดือน	หน่วย	2554	2555	2554		2555			
				ไตรมาส 3	ไตรมาส 4	ไตรมาส 1	ไตรมาส 2	ไตรมาส 3	ไตรมาส 4
สินเชื่อบุคคลเพื่อที่อยู่อาศัย	(ล้านบาท)	200,767	215,972	193,482	200,767	207,146	223,754	222,714	215,972.3
%YoY		13.4	7.6	13.7	13.4	15.6	20.0	15.1	7.6
สินเชื่อส่วนบุคคลเพื่อสิ่งทรมหัทธรมย์									
อื่นๆ	(ล้านบาท)	208,442	241,376	201,603	208,442	271,404	224,286	234,426	241,375.5
%YoY		13.4	15.8	6.6	13.4	19.0	19.0	16.3	15.8
เครื่องชี้ด้านราคา									
ดอกเบี้ย MLR 4 แบงก์ใหญ่ ณ สิ้นช่วงเวลา (ที่มา: ธปท.)		6.9	7.1	7.2	7.3	7.2	7.1	7.1	7.0
ดัชนีราคาขายส่งวัสดุก่อสร้าง (2548 = 100)		120.4	124.7	120.8	122.6	123.7	125.4	125.1	124.4
%YoY (ที่มา: กระทรวงพาณิชย์)		6.3	3.5	6.4	7.1	4.7	4.5	3.6	n.a.
ดัชนีราคาที่อยู่อาศัย (2553= 100) ในเขตกรุงเทพฯ และ ปริมณฑล (ที่มา: ธปท.) ^{2/}									
ดัชนีราคาบ้านเดี่ยวพร้อมที่ดิน		103.8	105.1	104.8	104.9	103.0	103.1	108.0	106.2
%YoY		3.1	1.2	3.9	4.3	0.9	-0.4	3.0	1.2
ดัชนีราคาทาวน์เฮ้าส์ พร้อมที่ดิน		109.7	112.8	112.2	110.2	110.7	112.7	114.6	113.2
%YoY		5.9	2.9	9.2	4.4	3.3	3.3	2.1	2.7
ดัชนีราคาอาคารชุด		107.2	113.3	108.8	113.9	108.6	112.7	117.2	114.8
%YoY		9.8	5.7	14.2	14.9	8.1	6.8	7.8	0.8
ดัชนีราคาที่ดิน		110.0	114.7	108.8	111.4	117.5	110.4	113.6	117.2
%YoY		7.7	4.3	8.7	4.3	6.9	0.5	4.5	5.2

หมายเหตุ: ^{1/} ยอดคงค้างสินเชื่อ ณ สิ้นงวด เฉพาะสาขาธนาคารพาณิชย์ในประเทศ ไม่รวมสาขาธนาคารพาณิชย์ไทยในต่างประเทศ

^{2/} ดัชนีราคาที่อยู่อาศัยจากฐานข้อมูลสินเชื่อปล่อยใหม่ของธนาคารพาณิชย์ คำนวณด้วยวิธี Hedonic regression

ตัวเลขใน () คือ อัตราการเปลี่ยนแปลงเทียบกับระยะเดียวกันปีก่อน

P = Preliminary data, R = Revised data

ที่มา: ธนาคารแห่งประเทศไทย (ธปท.), ศูนย์ข้อมูลสิ่งทรมหัทธรมย์ (Real Estate Information Center: REIC), บริษัท Agency for Real Estate Affairs

(AREA) และกระทรวงพาณิชย์ (พณ.)

ด้านอุปสงค์ของเศรษฐกิจ

1. การอุปโภคบริโภคภาคเอกชน

การบริโภคภาคเอกชนไตรมาสที่ 4 ปี 2555 ดัชนีการอุปโภคบริโภคภาคเอกชนขยายตัวจากไตรมาสเดียวกันปีก่อนร้อยละ 7.9 ตามการใช้จ่ายเพื่อฟื้นฟูความเสียหายจากอุทกภัย ประกอบกับการใช้จ่ายในหมวดยานยนต์ที่ขยายตัวในเกณฑ์สูง ส่วนหนึ่งเป็นผลของมาตรการคืนเงินภาษีรถยนต์คันแรก ตามเครื่องชี้การอุปโภคบริโภคภาคเอกชนที่ขยายตัวเป็นส่วนใหญ่โดยเฉพาะดัชนีหมวดยานยนต์ขยายตัวในอัตราที่สูงมากคือร้อยละ 207.1 จากระยะเดียวกันปีก่อน สำหรับในระยะต่อไปคาดว่า การบริโภคภาคเอกชนจะดีต่อเนื่อง โดยมีปัจจัยสนับสนุนจากรายได้และการจ้างงานของครัวเรือนที่อยู่ในเกณฑ์ดี ซึ่งจะช่วยให้ผู้บริโภคมีกำลังซื้อและมีความเชื่อมั่นในการใช้จ่ายใช้สอย ประกอบกับได้รับแรงกระตุ้นจากมาตรการของภาครัฐ อาทิ การปรับลดอัตราภาษีเงินได้นิติบุคคลและการปรับขึ้นค่าจ้างขั้นต่ำรอบที่สอง ขณะที่ภาวะการเงินที่ยังผ่อนปรนช่วยสนับสนุนการใช้จ่าย



ดัชนีการอุปโภคบริโภคภาคเอกชน

	2554	2555	2555			
			ครึ่งปีแรก	ครึ่งปีหลัง	ไตรมาส 3	ไตรมาส 4
ดัชนี	137.9	145.5	144.5	146.4	146.1	146.8
% YoY	3.5	5.5	4.4	6.5	5.2	7.9
% MoM, % QoQ	-	-	-	-	0.3	0.4

ที่มา : ธนาคารแห่งประเทศไทย

เครื่องใช้การอุปโภคบริโภคภาคเอกชน

อัตราการเปลี่ยนแปลง จากระยะเดียวกันปีก่อน	2554 ทั้งปี	2555 ทั้งปี	2555			
			ครึ่งปีแรก	ครึ่งปีหลัง	ไตรมาส 3	ไตรมาส 4
ดัชนีหมวดยานยนต์	3.6	67.4	28.2	113.0	59.0 [20.1]	207.1 [-0.1]
- ปริมาณจำหน่ายรถยนต์นั่ง	4.3	86.7	33.1	148.4	78.6 [30.0]	275.7 [3.0]
- ปริมาณจำหน่ายรถจักรยานยนต์	7.4	6.1	2.3	10.5	-0.5 [-8.5]	26.0 [-11.8]
- ปริมาณจำหน่ายรถยนต์พาณิชย์	-4.4	75.4	46.3	111.0	53.4 [13.6]	227.2 [-10.7]
ดัชนีหมวดเชื้อเพลิง	5.2	9.2	8.7	9.7	7.2 [1.4]	12.0 [1.8]
- ปริมาณจำหน่ายน้ำมันเบนซินและแก๊สโซฮอล์	-1.4	5.4	2.3	8.5	2.3 [0.4]	14.9 [6.0]
- ปริมาณจำหน่ายน้ำมันดีเซล	3.3	7.7	7.5	7.8	7.6 [1.5]	8.1 [1.1]
- ปริมาณจำหน่าย LPG	14.8	14.9	17.0	12.9	9.1 [-1.8]	16.8 [2.2]
- ปริมาณจำหน่าย NGV	27.5	20.7	20.5	20.9	13.6 [-0.2]	29.0 [2.3]
ปริมาณการใช้ไฟฟ้าสำหรับที่อยู่อาศัย	-1.3	11.2	14.5	8.0	3.2 [-3.5]	13.3 [13.4]
มูลค่าสินค้าอุปโภคบริโภคนำเข้า (ณ ราคาปี 2543)	13.6	10.1	7.6	12.5	11.1 [2.8]	13.9 [-2.6]
ภาษีมูลค่าเพิ่ม (ณ ราคาปี 2543)	10.2	14.0	12.0	16.1	14.0 [-1.0]	18.2 [1.3]

[] คืออัตราการเปลี่ยนแปลงจากช่วงก่อนหน้าที่คำนวณจากข้อมูลปรับฤดูกาล

ที่มา: ธนาคารแห่งประเทศไทย

2. การลงทุนภาคเอกชน

ภาพรวมในไตรมาสที่ 4 ปี 2555 ขยายตัวจากช่วงเดียวกันปีก่อนร้อยละ 28.2 จากการซ่อมแซมและทดแทนส่วนที่เสียหายจากอุทกภัย และเพื่อรองรับการขยายตัวของการใช้จ่ายในประเทศ โดยการชะลอตัวของเศรษฐกิจโลกไม่ได้ส่งผลกระทบต่อการลงทุนภาคเอกชนอย่างชัดเจนสำหรับแนวโน้มในระยะต่อไป คาดว่าการลงทุนภาคเอกชนจะขยายตัวต่อเนื่อง โดยมีปัจจัยสนับสนุนจากความเชื่อมั่นของภาคธุรกิจที่อยู่ในเกณฑ์ดีและภาวะการเงินที่เอื้ออำนวย



ดัชนีการลงทุนภาคเอกชน

	2554	2555	2555			
			ครึ่งปีแรก	ครึ่งปีหลัง	ไตรมาส 3	ไตรมาส 4
ดัชนี	201.6	234.9	235.0	234.9	233.6	236.2
% YoY	7.1	16.5	13.9	19.4	11.6	28.2
% QoQ, %MoM	-	-	-	-	-2.5	-2.5

ที่มา : ธนาคารแห่งประเทศไทย

เครื่องชี้การลงทุนภาคเอกชน

	2554	2555	2555			
			ครึ่งปีแรก	ครึ่งปีหลัง	ไตรมาส 3	ไตรมาส 4
พื้นที่รับอนุญาตการก่อสร้างในเขตเทศบาล เฉลี่ยเคลื่อนที่ย้อนหลัง 12 เดือน (หน่วย : พันตารางเมตร)	19,680 (6.4%)	20,006 (1.7%)	10,008 (6.2%)	9,998 (-2.5%)	4,909 (-2.9%) [1.7%]	5,078 (-2.1%) [3.4%]
ปริมาณจำหน่ายปูนซีเมนต์ในประเทศ (หน่วย : พันตัน)	28,093 (4.6%)	31,339 (11.6%)	15,415 (6.2%)	15,924 (17.3%)	8,020 (14.2%) [9.5%]	7,904 (20.6%) [3.2%]
มูลค่าการนำเข้าสินค้าทุน ณ ราคาปี 2543 (หน่วย : พันล้านบาท)	1,353.1 (15.0%)	1,681.9 (24.3%)	821.1 (22.6%)	860.8 (25.9%)	420.7 (19.7%) [-5.7%]	440.0 (32.6%) [2.5%]
มูลค่าการจำหน่ายเครื่องจักรในประเทศ ณ ราคาปี 2543 (หน่วย : พันล้านบาท)	708.2 (8.0%)	n.a.	423.5 (14.0%)	n.a.	212.0 (9.4%) [-1.0%]	n.a.
ปริมาณจำหน่ายรถยนต์เชิงพาณิชย์ (หน่วย : พันคัน)	433.6 (-4.4%)	760.8 (75.4%)	349.0 (46.3%)	411.8 (111.0%)	200.1 (53.4%) [13.8%]	211.7 (227.2%) [-5.2%]

หมายเหตุ : ตัวเลขในวงเล็บ () คือ % การเปลี่ยนแปลงจากระยะเดียวกันปีก่อน

[] คือ % การเปลี่ยนแปลงจากช่วงก่อนหน้าที่คำนวณจากข้อมูลเฉลี่ยเคลื่อนที่ 3 เดือน ปรับฤดูกาล

(Seasonally adjusted, 3-month moving average)

n.a. = ไม่มีข้อมูล

ที่มา : ธนาคารแห่งประเทศไทย

ดัชนีความเชื่อมั่นทางธุรกิจ

	2554	2555	2555			
			ครึ่งปีแรก	ครึ่งปีหลัง	ไตรมาส 3	ไตรมาส 4
ดัชนีความเชื่อมั่นทางธุรกิจ	48.9	51.5	52.0	51.1	50.6	51.6
ดัชนีความเชื่อมั่นทางธุรกิจใน 3 เดือนข้างหน้า	53.7	55.5	55.6	55.3	55.1	55.5

ที่มา : ธนาคารแห่งประเทศไทย

3. ภาคการคลัง

สำหรับไตรมาสแรกของปีงบประมาณ 2556 รัฐบาลจัดเก็บรายได้เพิ่มขึ้นร้อยละ 28.5 จากระยะเดียวกันปีก่อน จากทั้งภาษีฐานรายได้และฐานการบริโภค ซึ่งเป็นผลจากฐานต่ำในปีก่อนจากอุทกภัย ประกอบกับภาษีฐานการบริโภคได้รับผลดีจากปริมาณจำหน่ายรถยนต์ที่อยู่ในระดับสูง ทำให้ภาษี



ภาษีมูลค่าเพิ่มและภาษีสรรพสามิตเพิ่มขึ้น ขณะที่การใช้จ่ายของรัฐบาลเร่งขึ้นตาม (1) รายจ่ายเงินโอนที่ให้กับ อปท. ที่บางส่วนค้างจ่ายจากการประกาศใช้ พ.ร.บ. งบประมาณรายจ่ายล่าช้า (2) รายจ่ายเงินโอนให้กองทุนนอกงบประมาณ (3) เงินอุดหนุนที่ให้กับ ธ.ก.ส. ตามโครงการรับจำนำข้าวของรัฐ และ (4) รายจ่ายค่าจ้างเงินเดือนจากการตกเบิกค่าวิทยฐานะครูที่บรรจุในปี 2553-2554 และค่าตอบแทนข้าราชการศาลและสำนักงานคณะกรรมการการเลือกตั้ง รายได้นำส่งที่สูงกว่ารายจ่ายส่งผลให้รัฐบาลขาดดุลเงินสด 288.3 พันล้านบาท

รายได้รัฐบาล
(หน่วย : พันล้านบาท)
ปีงบประมาณ

	2555 ^P	2556 ^P
		ไตรมาส 1
รายได้จัดเก็บทั้งหมด	2,355.3	580.4
(% YoY)	(5.9%)	(28.5%)
ภาษี	2,115.9	496.2
(% YoY)	(4.8%)	(27.5%)
- ฐานรายได้	904.9	152.8
(% YoY)	(1.5%)	(25.8%)
บุคคลธรรมดา	266.2	59.8
(% YoY)	(12.6%)	(14.9%)
นิติบุคคล	544.6	90.9
(% YoY)	(-5.1%)	(32.2%)
ปิโตรเลียม	94.1	2.1
(% YoY)	(15.5%)	(200.3%)
- ฐานการบริโภค	1,080.5	309.3
(% YoY)	(6.7%)	(29.9%)
มูลค่าเพิ่ม	659.8	177.7
(% YoY)	(14.2%)	(22.1%)
ธุรกิจเฉพาะ	41.1	12.5
(% YoY)	(15.3%)	(34.4%)
สรรพสามิต	379.7	119.1
(% YoY)	(-5.0%)	(43.1%)
- ฐานการค้าระหว่างประเทศ	116.6	30.3
(% YoY)	(16.4%)	(13.2%)
รายได้อื่นๆ (รายได้ที่มีไขภาษี)	239.4	84.2
(% YoY)	(16.2%)	(34.6%)

หมายเหตุ : P = ข้อมูลเบื้องต้น

ที่มา : สำนักงานเศรษฐกิจการคลัง กระทรวงการคลัง

ฝ่ายสถิติและสารสนเทศ ธนาคารแห่งประเทศไทย



รายจ่ายรัฐบาล (หน่วย : พันล้านบาท)

ปีงบประมาณ

	2555 ^P	2556 ^P
		ไตรมาส 1
รายจ่ายจากการดำเนินงานของรัฐบาล	1,981.7	706.0
ค่าตอบแทนแรงงานให้แก่ลูกจ้าง	801.3	238.6
การใช้สินค้าและบริการ	364.7	98.9
ดอกเบี้ย	142.9	24.9
เงินอุดหนุน และเงินช่วยเหลือ*	520.2	297.4
เงินสังคมสงเคราะห์	73.4	17.3
ค่าใช้จ่ายอื่นๆ	79.2	28.9
รายจ่ายลงทุนในสินทรัพย์ถาวร	229.6	61.2
รวมรายจ่ายรัฐบาล	2,211.4	767.1
(% YoY)	(10.4%)	(56.8%)

หมายเหตุ : 1. ตั้งแต่เดือนธันวาคม 2547 หน่วยงานภาครัฐเข้าสู่การปฏิบัติงานบนระบบบริหารการเงินการคลังภาครัฐด้วยอิเล็กทรอนิกส์ (GFMS) ทำให้ข้อมูลยังไม่สมบูรณ์
2. ไม่รวมการถือครองทรัพย์สินที่มีใช้ทางการเงิน การถือครองสินทรัพย์ทางการเงิน รายจ่ายชำระคืนต้นเงินกู้ และรายจ่ายเพื่อชดใช้เงินคงคลัง
* เงินที่ใช้กับรัฐวิสาหกิจ, สถาบันเอกชน, หน่วยงานอื่นๆ ของรัฐ, และต่างประเทศ

ที่มา : 1. ธนาคารแห่งประเทศไทย

2. กรมบัญชีกลาง กระทรวงการคลัง
3. สำนักงานบริหารหนี้สาธารณะ กระทรวงการคลัง
4. สำนักงานเศรษฐกิจการคลัง กระทรวงการคลัง

ฐานะการคลังรัฐบาล^{1/}

(หน่วย : พันล้านบาท)

ปีงบประมาณ

	2555 ^P	2556 ^P
		ไตรมาส 1
รายได้จากการดำเนินงาน ^{2/}	1,980.6	499.2
(% YoY)	(4.7%)	(23.3%)
รายจ่ายจากการดำเนินงาน ^{3/}	1,981.7	706.0
(% YoY)	(10.0%)	(53.8%)
ดุลจากการดำเนินงาน	-1.1	-206.8
การลงทุนในสินทรัพย์ที่มีใช้ทางการเงิน	229.6	61.2
ดุลเงินในงบประมาณ	-230.7	-267.9
ดุลเงินนอกงบประมาณ	-57.2	-20.4
: รายจ่ายตามแผนปฏิบัติการไทยเข้มแข็ง	-24.4	-1.1
ดุลเงินสด	-287.9	-288.3
การกู้ยืมเงินสุทธิ	335.4	-13.2
การเปลี่ยนแปลงสุทธิในเงินคงคลัง	-47.5	301.5
ยอดคงค้างเงินคงคลัง ณ สิ้นงวด	568.8	267.3

หมายเหตุ : ^{1/} ธนาคารแห่งประเทศไทยได้เปลี่ยนรูปแบบการเผยแพร่จากที่อ้างอิงตามคู่มือ GFS ฉบับปี 1986 มาเป็นฉบับปี 2001

^{2/} ข้อมูลรายได้ในตารางนี้ เป็นข้อมูลรายได้นำส่งคลังซึ่งแตกต่างจากข้อมูลรายได้จัดเก็บในตารางก่อนหน้า

^{3/} ไม่รวมชำระคืนต้นเงินกู้

P = ข้อมูลเบื้องต้น

ที่มา : สำนักงานเศรษฐกิจการคลัง (สศค.) กระทรวงการคลัง

ฝ่ายสถิติและข้อมูลเศรษฐกิจ ธนาคารแห่งประเทศไทย



ภาคต่างประเทศ

ไตรมาสที่ 4 ปี 2555 มูลค่าการส่งออกขยายตัวจากช่วงเดียวกันปีก่อนร้อยละ 18.2 จากผลต่อเนื่องของปัญหาอุทกภัยต่อการผลิตเพื่อส่งออกสินค้าสำคัญ ทั้งในหมวดแผงวงจรรวม ฮาร์ดดิสก์ ไตรฟ์ เครื่องใช้ไฟฟ้า และยานยนต์ อย่างไรก็ตามแม้ภาคการผลิตเพื่อการส่งออกจะกลับมาฟื้นตัวได้ในไตรมาสที่ 4 ซึ่งเร็วกว่าที่คาด ส่งผลให้การส่งออกสินค้าอุตสาหกรรมโดยเฉพาะกลุ่มยานยนต์ และผลิตภัณฑ์โลหะ แต่ปัญหาเศรษฐกิจโลกที่ทวีความรุนแรงขึ้นในช่วงกลางปีส่งผลให้ความต้องการสินค้าส่งออกบางประเภทชะลอลง โดยเฉพาะการส่งออกสินค้าเกษตรหดตัวมากถึงร้อยละ 13.6 จากไตรมาสเดียวกันปีก่อน ซึ่งเป็นการหดตัวที่ชะลอลงจากไตรมาสที่แล้วที่หดตัวร้อยละ 25.4 ตามราคายางพาราที่ลดลงมากและการสูญเสียความสามารถในการแข่งขันด้านราคาของการส่งออกข้าว และการส่งออกสินค้าประมงหดตัวร้อยละ 13.0 จากระยะเดียวกันปีก่อนเป็นการหดตัวในอัตราที่ชะลอลงจากไตรมาสที่แล้วซึ่งหดตัวร้อยละ 15.6 เช่นเดียวกัน

การนำเข้า ไตรมาส 4 ปี 2555 มูลค่าการนำเข้าขยายตัวร้อยละ 14.9 จากระยะเดียวกันปีก่อน โดยเป็นการขยายตัวในทุกหมวด โดยเฉพาะการขยายตัวของการนำเข้าสินค้าทุนเพื่อลงทุนฟื้นฟูภาคการผลิต การนำเข้ายานยนต์และชิ้นส่วน ตลอดจนการนำเข้าสินค้าอุปโภคบริโภคขยายตัวได้ตลอดทั้งปี ตามการลงทุนและการบริโภคภาคเอกชนที่อยู่ในเกณฑ์ดีต่อเนื่อง

ดุลการค้า เกิดดุลลดลงจากไตรมาสที่แล้วที่เกินดุล 5.0 พันล้านดอลลาร์ สรอ. มาอยู่ที่ 0.8 พันล้านดอลลาร์ สรอ. ขณะที่**ดุลบริการ รายได้ เงินโอนและเงินบริจาค** กลับมาเกินดุล 0.2 พันล้านดอลลาร์ สรอ. เมื่อเทียบกับไตรมาสปีก่อนที่ขาดดุล 2.3 พันล้านดอลลาร์ สรอ. การเกินดุลการค้าที่ลดลงมากกว่าการปรับดีขึ้นของดุลบริการส่งผลให้การ**เกินดุลบัญชีเดินสะพัด**ลดลงจากไตรมาสก่อนมาอยู่ที่ 0.9 พันล้านดอลลาร์ สรอ.

สำหรับ**ดุลบัญชีการเงิน** (ดุลเงินทุนเคลื่อนย้าย) เกินดุลสุทธิ 4.0 พันล้านดอลลาร์ สรอ. เทียบกับที่เกินดุล 4.4 พันล้านดอลลาร์ สรอ. ในไตรมาสปีก่อนจากการไหลเข้าอย่างต่อเนื่องตลอดทั้งปีของเงินทุนทั้งในภาครัฐและภาคเอกชน

ดุลบัญชีเดินสะพัดที่เกินดุลต่อเนื่องจากไตรมาสก่อนเมื่อรวมกับดุลบัญชีการเงินที่เกินดุล ส่งผลให้**ดุลการชำระเงิน**เกินดุล 0.7 พันล้านดอลลาร์ สรอ. ซึ่งลดลงจากไตรมาสก่อนที่เกินดุล 5.1 พันล้านดอลลาร์ สรอ.



การส่งออก (ในรูปดอลลาร์ สรอ.)
(อัตราการเปลี่ยนแปลงจากระยะเดียวกันปีก่อน)

(ร้อยละ)	2554 ^P	2555 ^P	2555 ^P			
			ครึ่งปีแรก	ครึ่งปีหลัง	ไตรมาส 3	ไตรมาส 4
เกษตร	41.0	-22.1	-24.3	-19.8	-25.4	-13.6
ประมง	6.5	-7.0	2.2	-14.3	-15.6	-13.0
อุตสาหกรรม	13.3	6.1	4.1	8.2	-4.8	25.4
เกษตรแปรรูป	27.0	4.1	7.9	0.4	-3.2	4.4
อิเล็กทรอนิกส์	-2.5	0.9	-2.2	4.2	-14.7	34.4
ยานยนต์	3.8	26.3	16.4	36.4	10.3	77.0
เครื่องจักรและอุปกรณ์	12.2	1.9	4.9	-0.9	-4.0	2.6
ปิโตรเคมี	31.6	-1.8	-3.6	0.1	-4.5	5.3
เครื่องใช้ไฟฟ้า	7.6	2.2	-3.3	8.4	-8.7	35.2
ผลิตภัณฑ์ปิโตรเลียม	30.6	15.9	35.8	0.7	-12.6	18.7
ผลิตภัณฑ์โลหะ	13.0	21.3	-2.9	46.0	24.2	72.3
สิ่งทอและเครื่องนุ่งห่ม	7.1	-12.0	-15.5	-8.2	-15.5	0.5
รวม	14.3	3.2	0.2	6.3	-3.0	18.2
ราคา	5.6	0.6	0.8	0.5	-0.1	1.0
ปริมาณ	8.3	2.6	-0.6	5.8	-2.9	17.0

หมายเหตุ : นิยามการส่งออกตามคู่มือดุลการชำระเงินของ IMF ฉบับที่ 6

P = ข้อมูลเบื้องต้น

ที่มา : กรมศุลกากร

การนำเข้า (ในรูปดอลลาร์ สรอ.)
(อัตราการเปลี่ยนแปลงจากระยะเดียวกันปีก่อน)

(ร้อยละ)	2554 ^P	2555 ^P	2555 ^P			
			ครึ่งปีแรก	ครึ่งปีหลัง	ไตรมาส 3	ไตรมาส 4
สินค้าอุปโภคบริโภค	24.2	13.1	13.9	12.3	10.6	14.1
วัตถุดิบและสินค้าขั้นกลาง	19.8	4.2	3.6	4.8	-2.1	13.3
- เชื้อเพลิงและน้ำมันหล่อลื่น	35.7	9.5	18.1	1.6	-1.0	4.5
สินค้าทุน	27.2	25.4	19.9	30.8	19.0	44.2
อื่นๆ	53.1	-5.0	23.0	-23.0	-37.1	-8.5
- ยานยนต์	10.1	43.4	34.8	51.0	40.8	61.3
รวม	24.9	7.8	10.0	5.6	-2.5	14.9
ราคา	10.1	1.6	3.7	-0.4	-0.5	-0.4
ปริมาณ	13.4	6.1	6.1	6.1	-2.0	15.4

หมายเหตุ : นิยามการนำเข้าตามคู่มือดุลการชำระเงินของ IMF ฉบับที่ 6

P = ข้อมูลเบื้องต้น

ที่มา : กรมศุลกากร



ดุลการชำระเงิน

ล้านดอลลาร์ สรอ.	2554 ^{P*}	2555 ^{E*}	2555 ^P			
			ครึ่งปีแรก	ครึ่งปีหลัง	ไตรมาส 3	ไตรมาส 4
ดุลการค้า	16,989	8,337	2,566	5,771	5,006	765
ดุลบริการ รายได้ และเงินโอน ^{1/}	-11,100	-5,609	-3,509	-2,100	-2,259	159
ดุลบัญชีเดินสะพัด	5,889	2,728	-942	3,670	2,747	923
ดุลบัญชีเงินทุน	-41	222	89	133	133	0
ดุลเงินทุนเคลื่อนย้าย ^{1/ 6/}	-5,192	11,494	3,048	8,446	4,429	4,017
ธนาคารกลาง ^{2/ 5/ 6/}	-148	1,039	1,536	-497	1,135	-1,632
ภาครัฐบาล ^{6/}	3,810	5,805	2,023	3,782	2,584	1,198
ภาคสถาบันรับฝากเงิน ^{3/ 6/}	-8,755	13,715	8,761	4,953	1,468	3,485
ภาคอื่นๆ ^{4/ 6/}	-100	-9,064	-9,272	208	-758	966
ความคลาดเคลื่อนสุทธิ ^{7/}	558	-9,179	-2,770	-6,409	-2,176	-4,233
ดุลการชำระเงิน	1,214	5,265	-575	5,840	5,133	707

หมายเหตุ : ^{1/} ธพท. บันทึก "กำไรที่นำกลับมาลงทุน" เป็นส่วนหนึ่งของการลงทุนโดยตรงในดุลบัญชีการเงินและบันทึกจำนวนเดียวกันนี้เป็น contra entry ในรายการผลประโยชน์จากการถือหุ้นในดุลบัญชีเดินสะพัด และปรับข้อมูลย้อนหลังถึงปี 2544

^{2/} ก่อนปี 2548 รวมการกู้ยืมและธุรกรรมซื้อขายเงินกับสถาบันการเงินต่างประเทศของธนาคารแห่งประเทศไทย (ธพท.) และตั้งแต่ปี 2548 นับเฉพาะการกู้ยืมของธพท. (หากมี) โดยธุรกรรมซื้อขายเงินกับสถาบันการเงินต่างประเทศของ ธพท. ย้ายไปอยู่ที่ภาคสถาบันรับฝากเงินอื่นๆ ตามมาตรฐานการบันทึกข้อมูลดุลการชำระเงินของ IMF

^{3/} รวมสถาบันการเงินที่รับฝากเงินทั้งหมด ไม่ว่าจะป็นรัฐวิสาหกิจ หรือเอกชน ตามมาตรฐานการบันทึกข้อมูลดุลการชำระเงินฉบับที่ 6 ของ IMF

^{4/} ภาคอื่นๆ หมายถึง สถาบันการเงินที่ไม่รับฝากเงินทั้งหมด ไม่ว่าจะป็นรัฐวิสาหกิจ หรือเอกชน รวมถึงบุคคลประเภทอื่นๆ ที่ไม่ใช่สถาบันการเงิน

^{5/} รวมการถือครองพันธบัตร ธพท. โดยผู้มีถิ่นที่อยู่ในต่างประเทศ

^{6/} ข้อมูลเดือนล่าสุดเป็นข้อมูลเร็วเบื้องต้นซึ่งจะมีการเปลี่ยนแปลงและแก้ไขในเดือนถัดไป

^{7/} โดยปกติ ความคลาดเคลื่อนสุทธิมีโอกาสเป็นทั้งบวกและลบ

ที่มา : ธนาคารแห่งประเทศไทย

ภาวะการเงิน

อัตราแลกเปลี่ยน อัตราดอกเบี้ย

ค่าเงินบาทของทั้งไตรมาสที่ 4 ปี 2555 เฉลี่ยอยู่ที่ 30.61 ต่อดอลลาร์ สรอ. แข็งค่าจากไตรมาสที่แล้วซึ่งมีอัตราแลกเปลี่ยนเฉลี่ยที่ 30.78 ดอลลาร์ สรอ.

อัตราดอกเบี้ยนโยบาย ไตรมาสที่ 4 ปี 2555 ลดลงมาอยู่ที่ร้อยละ 2.75 จากไตรมาสที่แล้วซึ่งอยู่ที่ร้อยละ 3.00 สำหรับอัตราดอกเบี้ยระยะสั้นในตลาดการเงิน ไตรมาสที่ 4 ปี 2555 ลดลงมาอยู่ที่ร้อยละ 2.65 จากไตรมาสที่แล้วซึ่งอยู่ที่ร้อยละ 2.90 ลดลงมาร้อยละ 0.25 เท่ากับอัตราดอกเบี้ยนโยบายที่ปรับลดลง

อัตราแลกเปลี่ยนเงินบาทต่อดอลลาร์ สรอ.

End of Period (+ - appreciation)	2011	2012	Q1-12	Q2-12	Q3-12	Q4-12
THB/USD	31.55	30.61	30.84	31.75	30.78	30.61
NEER (Dec 12)	100.07	103.63	102.12	100.33	101.90	103.63
REER (Nov 12)	100.94	n.a.	102.54	102.03	102.35	n.a.

ที่มา : ธนาคารแห่งประเทศไทย



อัตราดอกเบี้ยในตลาดเงิน

ข้อมูล ณ สิ้นงวด (End of Period)	2553	2554	2555	Q1/55	Q2/55	Q3/55	Q4/55
อัตราดอกเบี้ยนโยบาย (RP 1 วัน)	2.00	3.25	2.75	3.00	3.00	3.00	2.75
อัตราดอกเบี้ยกู้ยืมระหว่างธนาคารระยะข้ามคืน	1.87	3.15	2.65	2.90	2.90	2.90	2.65

ที่มา : ธนาคารแห่งประเทศไทย

เสถียรภาพในประเทศ

1. อัตราเงินเฟ้อ

ภาพรวมเงินเฟ้อในช่วงไตรมาสที่ 4 ปี 2555 อัตราเปลี่ยนแปลงเงินเฟ้อทั่วไปเร่งขึ้นจากไตรมาสก่อนมาอยู่ที่ร้อยละ 3.23 จากราคาอาหารสดเป็นสำคัญ แต่อัตราเปลี่ยนแปลงเงินเฟ้อพื้นฐานลดลงจากไตรมาสก่อนมาอยู่ที่ร้อยละ 1.82 ตามราคาอาหารสำเร็จรูปและการยกเว้นค่าธรรมเนียมน้ำมันทางพิเศษในช่วงเทศกาลปีใหม่ สำหรับอัตราเปลี่ยนแปลงดัชนีราคาผู้ผลิตเร่งตัวจากไตรมาสก่อนมาอยู่ที่ร้อยละ 0.9 จากราคาผลผลิตเกษตรกรรมที่เร่งขึ้นตามราคาผักเป็นสำคัญเนื่องจากปริมาณผลผลิตลดลง

อัตราเปลี่ยนแปลงเงินเฟ้อทั่วไป

(% YoY)	2554	2555	2555			
			ครึ่งแรก	ครึ่งหลัง	ไตรมาส 3	ไตรมาส 4
อัตราเงินเฟ้อทั่วไป	3.81	3.02	2.95	3.08	2.94	3.23
อัตราเงินเฟ้อพื้นฐาน	2.36	2.09	2.37	1.83	1.84	1.82

ที่มา : กระทรวงพาณิชย์ คำนวณโดยธนาคารแห่งประเทศไทย

อัตราการเปลี่ยนแปลงดัชนีราคาผู้ผลิต

(% YoY)	2554	2555	2555			
			ครึ่งแรก	ครึ่งหลัง	ไตรมาส 3	ไตรมาส 4
ดัชนีราคาผู้ผลิต	5.5	1.0	1.5	0.6	0.3	0.9

ที่มา : กระทรวงพาณิชย์ คำนวณโดยธนาคารแห่งประเทศไทย

2. หนี้สาธารณะ

ยอดค้างหนี้สาธารณะ ณ ไตรมาส 4 ปี 2555 อยู่ที่ 4,937 พันล้านบาท ปรับเพิ่มขึ้นสุทธิจากไตรมาสก่อน 127 พันล้านบาท ส่งผลให้สัดส่วนหนี้สาธารณะต่อ GDP เพิ่มขึ้นเป็นร้อยละ 44.5 เพิ่มขึ้นจากไตรมาสที่แล้วที่ร้อยละ 43.7

หนี้สาธารณะ

ปีงบประมาณ	2554	2555	2555		
			ครึ่งปีแรก	ไตรมาส 3	ไตรมาส 4
หนี้สาธารณะ (พันล้านบาท)	4,448	4,937	4,473	4,810	4,937
ร้อยละต่อ GDP	42.3	44.5	41.5	43.7	44.5

ที่มา : สำนักงานบริหารหนี้สาธารณะ



เศรษฐกิจต่างประเทศ จากข้อมูลเครื่องชี้ภาวะเศรษฐกิจต่างประเทศที่สำคัญ (ณ วันที่ 24 ธันวาคม 2555) เศรษฐกิจสหรัฐอเมริกาฟื้นตัวต่อเนื่อง ขณะที่เศรษฐกิจกลุ่มประเทศยูโรและญี่ปุ่นยังหดตัว เศรษฐกิจจีนและเอเชียปรับตัวดีขึ้นตามการฟื้นตัวของ การส่งออก

สหรัฐอเมริกา เศรษฐกิจสหรัฐฯ ในไตรมาสที่ 3 ปี 2555 ขยายตัวร้อยละ 3.1 (%QoQ, saar) เพิ่มขึ้นจากไตรมาสก่อนที่ขยายตัวร้อยละ 1.3 อัตราเงินเฟ้อทั่วไป (%YoY) เดือนพฤศจิกายน 2555 อยู่ที่ร้อยละ 1.8

กลุ่มประเทศยูโร ในไตรมาสที่ 4 เศรษฐกิจมีแนวโน้มอ่อนแอลง สะท้อนจากดัชนีผลผลิตภาคอุตสาหกรรมในเดือนพฤศจิกายนที่หดตัวต่อเนื่องจากเดือนก่อนที่ร้อยละ 0.3 (mom sa) ขณะที่การส่งออกขยายตัวได้จากเดือนก่อนที่ร้อยละ 0.8 หลังจากหดตัวร้อยละ 1.2 ในเดือนก่อน อีกทั้งอัตราการว่างงานยังเพิ่มขึ้นต่อเนื่องเป็นประวัติการณ์ที่ร้อยละ 11.8

ญี่ปุ่น เศรษฐกิจญี่ปุ่นในไตรมาสที่ 3 ปี 2555 ชะลอตัวลงถึงร้อยละ 0.9 จากไตรมาสก่อน อัตราเงินเฟ้อทั่วไป (%YoY) เดือนตุลาคม 2555 ร้อยละ -0.4

จีน เศรษฐกิจจีนในไตรมาสที่ 3 ของปี 2555 ขยายตัวร้อยละ 7.4 (YoY) ลดลงจากไตรมาสก่อนที่ขยายตัวร้อยละ 7.6 อัตราเงินเฟ้อทั่วไป (%YoY) เดือนพฤศจิกายน 2555 ร้อยละ 2.0 การส่งออกในรูปแบบดอลลาร์ สรอ. (%YoY) เดือนพฤศจิกายน 2555 ขยายตัวร้อยละ 2.8

เอเชีย สำหรับในไตรมาสที่ 4 ปี 2555 กิจกรรมทางเศรษฐกิจของประเทศในภูมิภาคเอเชียปรับตัวขึ้นจากไตรมาสก่อนตามการส่งออกที่ฟื้นตัว ขณะที่การบริโภคในประเทศยังเป็นแรงสนับสนุนสำคัญต่อการขยายตัวเศรษฐกิจอย่างต่อเนื่อง ส่วนอัตราเงินเฟ้อของประเทศส่วนใหญ่ในไตรมาสที่ 4 ชะลอตัวลงจากไตรมาสก่อนตามราคาอาหารที่ลดลง ทั้งนี้ ฐานะการคลังของประเทศส่วนใหญ่ยังคงอัตราดอกเบี้ยนโยบายไว้ต่อเนื่องจากช่วงก่อนหน้า

สิงคโปร์ ในไตรมาสที่ 4 ปี 2555 (ตัวเลขเบื้องต้น) ขยายตัวร้อยละ 1.1 (yoy) ปรับดีขึ้นจากไตรมาสก่อน ตามภาคบริการที่ขยายตัวขึ้นมาก ทั้งด้านการค้าส่ง ค้าปลีก และการเงิน ขณะที่ภาคการผลิตยังคงชะลอต่อเนื่อง การส่งออกของสิงคโปร์ยังคงอ่อนแอตามการส่งออกชิ้นส่วนคอมพิวเตอร์ที่หดตัวต่อเนื่อง

เกาหลีใต้ ในไตรมาสที่ 4 ปี 2555 (ตัวเลขเบื้องต้น) ขยายตัวร้อยละ 1.5 (yoy) เท่ากับไตรมาสก่อนหน้า โดยการบริโภคในประเทศเร่งขึ้นจากไตรมาสก่อน ขณะที่การลงทุนหดตัวต่อเนื่องและการส่งออกสุทธิปรับลดลง

เครื่องชี้ภาวะเศรษฐกิจต่างประเทศที่สำคัญ (ณ วันที่ 24 ธันวาคม 2555)



GDP (% YoY)	2553	2554		2555		
	ทั้งปี	ทั้งปี	ไตรมาสที่ 4	ไตรมาสที่ 1	ไตรมาสที่ 2	ไตรมาสที่ 3
สหรัฐอเมริกา	2.4	1.8	2.0	2.4	2.1	2.6
กลุ่มประเทศยูโร	2.0	1.4	0.6	-0.1	-0.5	-0.6
ญี่ปุ่น	4.7	-0.6	-0.2	3.4	3.9	0.5
GDP (% QoQ sa)	2554			2555		
	ไตรมาสที่ 2	ไตรมาสที่ 3	ไตรมาสที่ 4	ไตรมาสที่ 1	ไตรมาสที่ 2	ไตรมาสที่ 3
สหรัฐอเมริกา (% QoQ saar)	2.5	1.3	4.1	2.0	1.3	3.1
กลุ่มประเทศยูโร	0.2	0.1	-0.4	0.0	-0.2	-0.1
ญี่ปุ่น	-0.7	2.5	0.1	1.4	0.0	-0.9
อัตราเงินเฟ้อทั่วไป (% YoY)	2553	2554	2555			
	ทั้งปี	ทั้งปี	ไตรมาสที่ 3	ก.ย.	ต.ค.	พ.ย.
สหรัฐอเมริกา	1.6	3.2	1.7	2.0	2.2	1.8
กลุ่มประเทศยูโร	1.6	2.7	2.5	2.6	2.5	2.2
ญี่ปุ่น	-0.7	-0.3	-0.4	-0.3	-0.4	n.a.
กลุ่มประเทศเอเชีย GDP (% YoY)	2553	2554		2555		
	ทั้งปี	ทั้งปี	ไตรมาสที่ 4	ไตรมาสที่ 1	ไตรมาสที่ 2	ไตรมาสที่ 3
จีน	10.4	9.3	8.9	8.1	7.6	7.4
อินเดีย ^{1/}	8.9	7.5	6.1	5.3	5.5	5.3
ฮ่องกง	6.8	4.9	2.8	0.7	1.2	1.3
เกาหลีใต้	6.3	3.6	3.3	2.8	2.3	1.5
ไต้หวัน	10.8	4.1	1.2	0.6	-0.1	1.0
อินโดนีเซีย	6.2	6.5	6.5	6.3	6.4	6.2
มาเลเซีย	7.2	5.1	5.2	5.1	5.6	5.2
ฟิลิปปินส์	7.6	3.9	4.0	6.3	6.0	7.1
สิงคโปร์	14.8	4.9	3.6	1.6	2.5	0.3
อัตราเงินเฟ้อทั่วไป (% YoY)	2553	2554	2555			
	ทั้งปี	ทั้งปี	ไตรมาสที่ 3	ก.ย.	ต.ค.	พ.ย.
จีน	3.3	5.4	1.9	1.9	1.7	2.0
อินเดีย ^{2/}	9.6	9.5	7.9	8.1	7.5	7.2
ฮ่องกง	2.3	5.3	3.1	3.8	3.8	3.7
เกาหลีใต้	2.9	4.0	1.6	2.0	2.1	1.6
ไต้หวัน	1.0	1.4	2.9	3.0	2.3	1.6
อินโดนีเซีย	5.1	5.4	4.5	4.3	4.6	4.3
มาเลเซีย	1.7	3.2	1.4	1.3	1.3	1.3
ฟิลิปปินส์	3.8	4.7	3.5	3.6	3.1	2.8
สิงคโปร์	2.8	5.2	4.2	4.7	4.0	3.6
การส่งออกในรูปดอลลาร์ สรอ. (% YoY)	2553	2554	2555			
	ทั้งปี	ทั้งปี	ไตรมาสที่ 3	ก.ย.	ต.ค.	พ.ย.
จีน	31.3	20.3	4.5	9.8	11.5	2.8
อินเดีย	37.3	33.8	-11.8	-10.2	-1.6	-4.2
ฮ่องกง ^{3/}	22.5	9.9	4.3	15.2	-2.8	n.a.
เกาหลีใต้	28.3	19.0	-5.7	-2.3	1.0	3.8
การส่งออกในรูปดอลลาร์ สรอ. (% YoY)	2553	2554	10.32555			
	ทั้งปี	ทั้งปี	ไตรมาสที่ 3	ก.ย.	ต.ค.	พ.ย.



ไต้หวัน	34.8	12.3	-2.2	10.3	-1.9	0.9
อินโดนีเซีย	35.5	28.9	-14.1	-9.4	-7.6	n.a.
มาเลเซีย ^{3/}	26.3	14.9	-4.6	2.8	-0.7	n.a.
ฟิลิปปินส์	34.0	-6.2	6.2	22.8	6.1	n.a.
สิงคโปร์ ^{3/}	30.4	16.4	-5.7	-4.8	5.9	2.5

หมายเหตุ : ^{1/} ตัวเลขตามปีปฏิทิน

^{2/} อัตราเงินเฟ้อคำนวณจาก Wholesale price index (WPI)

^{3/} มูลค่าการส่งออกสกุลท้องถิ่น x อัตราแลกเปลี่ยนเฉลี่ยรายเดือน

ที่มา : Bloomberg, CEIC, Reuters and Official statistics

มาตรการทางเศรษฐกิจ

มาตรการการคลัง

มาตรการรายรับ

1. ร่างประกาศกระทรวงการคลัง เรื่อง ลดอัตราภาษีสรรพสามิต น้ำมันดีเซล
2. การยกเว้นค่าผ่านทางพิเศษ (ฉบับที่ 2) พ.ศ. 2555

มาตรการรายจ่าย

1. ขอบเงินบกลางช่วยเหลือเกษตรกรและชาวประมงที่เรือประมงประสบภัยธรรมชาติปี 2554-2555
2. ขออนุมัติขยายขอบเขตการใช้จ่ายงบประมาณตามมติคณะรัฐมนตรีเมื่อวันที่ 6 มีนาคม 2555

การกู้เงิน

ขออนุมัติกู้เงินตามมาตรการลดภาระค่าครองชีพของประชาชน ระยะที่ 10 ของการรถไฟแห่งประเทศไทย

มาตรการอื่น ๆ

มาตรการด้านการเกษตร

1. อนุมัติเงินช่วยเหลือเกษตรกรผู้ประสบภัยธรรมชาติและชาวประมงที่เรือประมงประสบภัยธรรมชาติปี 2554-2555 โดยให้ใช้งบกลางในงบประมาณรายจ่ายประจำปีงบประมาณ พ.ศ. 2555 จำนวน 96,267,386.50 บาท
2. อนุมัติให้นำเข้าข้าวโพดที่ใช้เป็นวัตถุดิบอาหารสัตว์จากสมาชิก ASEAN ภายใต้ข้อตกลงเขตการค้าเสรีอาเซียน ในกรณีองค์การคลังสินค้า (อคส.) เป็นผู้นำเข้า ให้นำเข้าระหว่างวันที่ 1 มกราคม 2556 ถึงวันที่ 31 ธันวาคม 2556 กรณีผู้นำเข้าทั่วไป ต้องนำเข้าระหว่างวันที่ 1 มีนาคม 2556 ถึงวันที่ 31 กรกฎาคม 2556
3. รับทราบแนวทางการเปิดตลาดนำเข้าเมล็ดถั่วเหลืองปี 2555-2556 โดยไม่จำกัดปริมาณ และช่วงเวลานำเข้า ในอัตราภาษีในโควตาร้อยละ 0 อัตราภาษีนอกโควตาร้อยละ 80

มาตรการด้านการค้า



1. เห็นชอบร่างกรอบการเจรจาความตกลงการค้าเสรีไทย-สหภาพยุโรป ซึ่งครอบคลุมถึงความตกลงด้านการค้าสินค้า การค้า บริการ การลงทุน และความร่วมมือทางเศรษฐกิจ
2. องค์กรร่วมไทย-มาเลเซียขอความเห็นชอบการแก้ไขเพิ่มเติมร่างสัญญาแก้ไขเพิ่มเติม ฉบับที่ 2 สัญญาซื้อขายก๊าซธรรมชาติแปลง B-17 & C-19 และ B-17-01 ในพื้นที่พัฒนาร่วมไทย-มาเลเซีย
3. ร่างประกาศกระทรวงพาณิชย์ เรื่อง การนำเข้าวัวโพลที่ใช้เป็นวัตถุดิบอาหารสัตว์เข้ามาในราชอาณาจักรตามความตกลงภายใต้เขตการค้าเสรีอาเซียน สำหรับปี 2556 พ.ศ. ...

.....



ดัชนีชี้วัดตลาดแรงงานที่สำคัญ

(Key Indicators of the Labour Market : KILM)

ไตรมาสที่ 4 ปี 2555

หมวดที่ 1 การจ้างงานและการว่างงาน

1. กำลังแรงงาน

ข้อมูลกำลังแรงงานเป็นข้อมูลการจากผลสำรวจภาวะการทำงานของประชากร สำนักงานสถิติแห่งชาติ สำหรับไตรมาสที่ 4 ปี 2555 ใช้ข้อมูลสำรวจเดือนพฤศจิกายน 2555 เป็นพื้นฐานในการประมาณการ เพื่อให้เผยแพร่รายงานสถานการณ์แรงงานได้ทันกำหนด พบว่า ประเทศไทยมีประชากรที่อยู่ในวัยทำงานหรืออายุ 15 ปี ขึ้นไปจำนวน 54.70 ล้านคน จำแนกเป็น ผู้อยู่ในกำลังแรงงาน 40.17 ล้านคน อัตราการมีส่วนร่วมในกำลังแรงงาน (KILM 1) ร้อยละ 73.44 ของประชากรวัยแรงงานทั้งหมด ได้แก่ ผู้มีงานทำ 39.97 ล้านคน ผู้ว่างงาน 0.16 ล้านคน และผู้รอฤดูกาล 0.04 ล้านคน ขณะที่ผู้ไม่อยู่ในกำลังแรงงานมีจำนวน 14.53 ล้านคน คิดเป็นอัตราผู้ไม่อยู่ในกำลังแรงงาน (Inactive Rate) KILM 13 ร้อยละ 26.56 จำแนกเป็น ผู้ทำงานบ้าน 4.07 ล้านคน เรียนหนังสือ 4.38 ล้านคน เด็ก คนชรา และคนที่ไม่สามารถทำงานได้มี 4.72 ล้านคน และอื่น ๆ 1.37 ล้านคน ดังปรากฏในแผนภูมิ 1 , 2 และ 3

แผนภูมิ 1 ภาวะการทำงานของประชากร ไตรมาส 4 ปี 2555

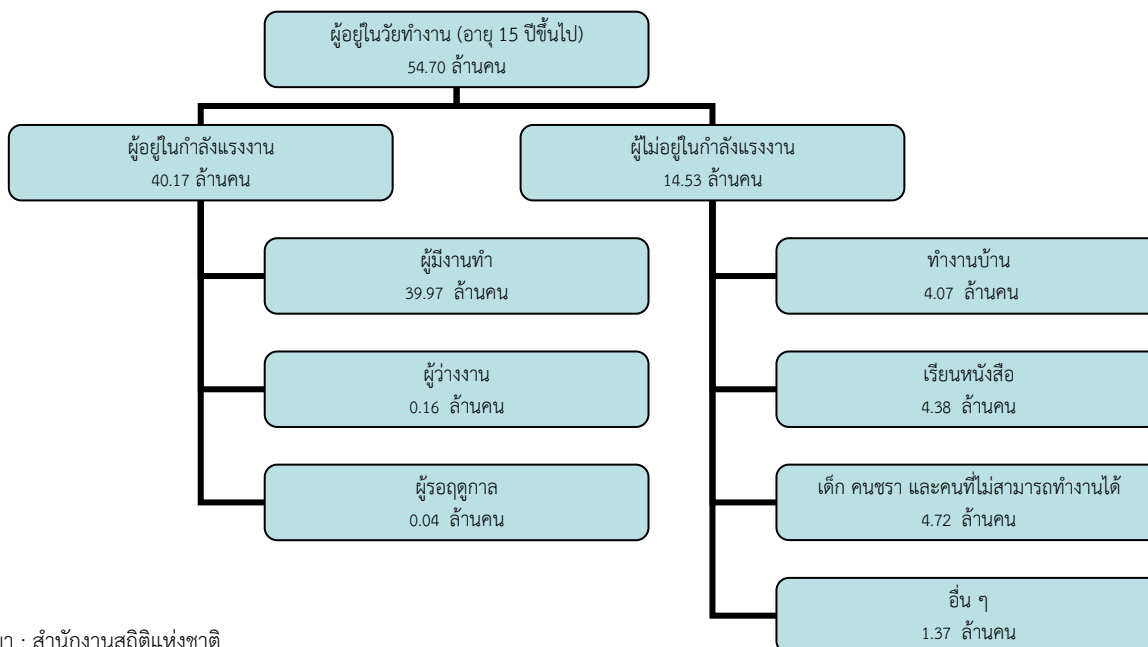

ที่มา : สำนักงานสถิติแห่งชาติ

หมายเหตุ : ไตรมาสที่ 4 ปี 2555 ใช้ข้อมูลเดือนพฤศจิกายน 2555 เป็นตัวแทน



แผนภูมิ 2 ภาวะการทำงานของประชากร ไตรมาส 2 ปี 2553 – ไตรมาส 4 ปี 2555

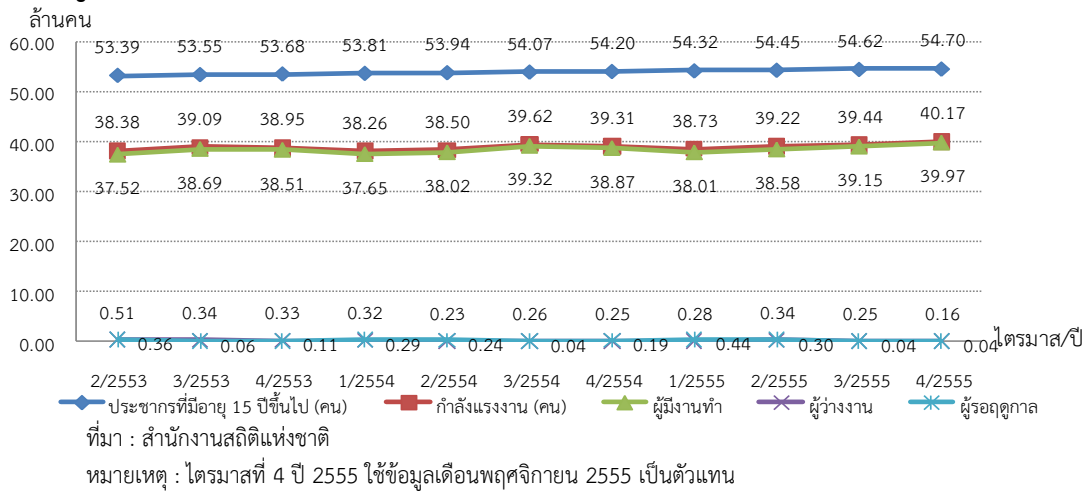

2. โอกาสในการทำงาน การมีงานทำ การว่างงาน

อัตราการมีส่วนร่วมในกำลังแรงงาน : KILM 1 วัดจากอัตราส่วนของประชากรในวัยแรงงานของประเทศที่มีงานทำหรือกำลังหางานทำซึ่งสะท้อนอุปทานแรงงาน อัตราการมีส่วนร่วมในกำลังแรงงานอยู่ที่ร้อยละ 73.44 แสดงว่าประชากรในวัยทำงาน 100 คน มีประมาณ 73-74 คน มีงานทำหรือกำลังหางานทำ ซึ่งคิดเป็นอัตราเปลี่ยนแปลงเพิ่มขึ้นร้อยละ 0.60 เมื่อเปรียบเทียบกับไตรมาสที่แล้ว และอัตราเปลี่ยนแปลงที่เพิ่มขึ้นร้อยละ 1.25 จากไตรมาสเดียวกันของปีก่อน สำหรับอัตราผู้ไม่อยู่ในกำลังแรงงาน (KILM 13) คิดจากจำนวนประชากรวัยทำงานผู้ไม่อยู่ในกำลังแรงงานต่อประชากรวัยทำงาน ดัชนีนี้เป็นส่วนต่างของ KILM 1 อยู่ที่ร้อยละ 26.56 อัตราเปลี่ยนแปลงลดลงจากไตรมาสที่แล้วร้อยละ 1.63 และลดลงจากไตรมาสเดียวกันของปีก่อนร้อยละ 3.31 (แผนภูมิ 3)

แผนภูมิ 3 อัตราการมีส่วนร่วมในกำลังแรงงาน (KILM 1) อัตราผู้ไม่อยู่ในกำลังแรงงาน (KILM 13) ไตรมาส 2 ปี 2553 – ไตรมาส 4 ปี 2555

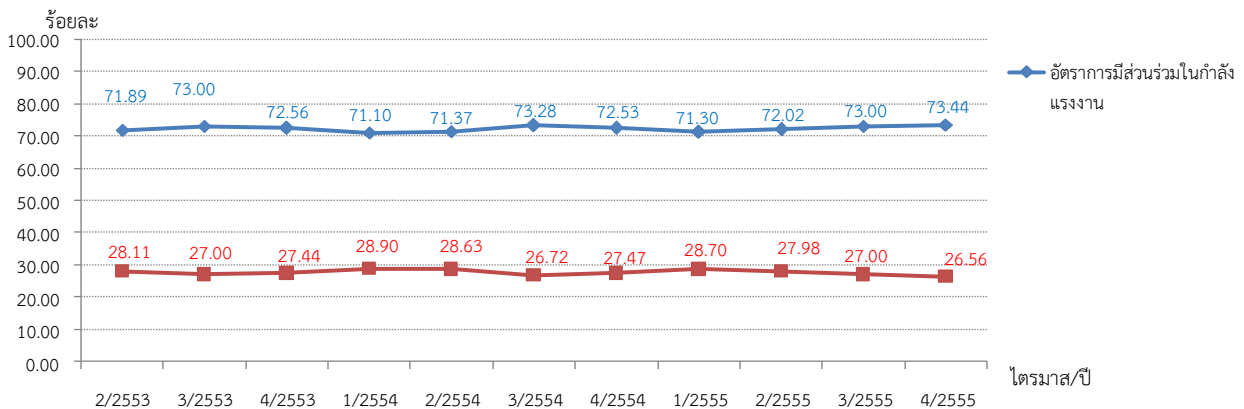

ที่มา : สำนักงานสถิติแห่งชาติ

หมายเหตุ : 1. ประมวลผลข้อมูลโดยศูนย์ข้อมูลเศรษฐกิจการแรงงาน

2. ไตรมาสที่ 4 ปี 2555 ใช้ข้อมูลเดือนพฤศจิกายน 2555 เป็นตัวแทน



อัตราการมีงานทำต่อประชากร : KILM 2 หรืออัตราการจ้างงานของประชากรในวัยทำงาน วัดจากจำนวนประชากรในวัยแรงงานที่มีงานทำต่อประชากรวัยแรงงานทั้งหมด ซึ่งสะท้อนความสามารถในการสร้างงานของเศรษฐกิจ อัตราการจ้างงานของประชากรในวัยทำงานอยู่ที่ร้อยละ 73.08 ของจำนวนประชากรในวัยทำงาน แสดงว่าประชากรวัยทำงาน 100 คน มีงานทำประมาณ 73-74 คน คิดเป็นอัตราเปลี่ยนแปลงที่เพิ่มขึ้นร้อยละ 0.79 เมื่อเทียบกับไตรมาสที่แล้ว และเพิ่มขึ้นร้อยละ 1.90 เมื่อเทียบกับไตรมาสเดียวกันของปีก่อน หากจำแนกตามระดับการศึกษาพบว่า ผู้จบการศึกษาระดับต่ำกว่าประถมศึกษามีอัตราการจ้างงานสูงสุดร้อยละ 18.31 ของจำนวนประชากรในวัยทำงาน รองลงมาได้แก่ ระดับประถมศึกษาร้อยละ 16.77 ระดับอุดมศึกษาร้อยละ 12.48 มัธยมศึกษาตอนต้นร้อยละ 11.80 ระดับมัธยมศึกษาตอนปลายร้อยละ 10.59 นอกจากนี้ เป็นกลุ่มที่ไม่มีการศึกษา ไม่ทราบ และอื่น ๆ อีกร้อยละ 2.71 , 0.33 และ 0.08 ตามลำดับ

แผนภูมิ 4 อัตราการมีงานทำต่อประชากรจำแนกตามระดับการศึกษา

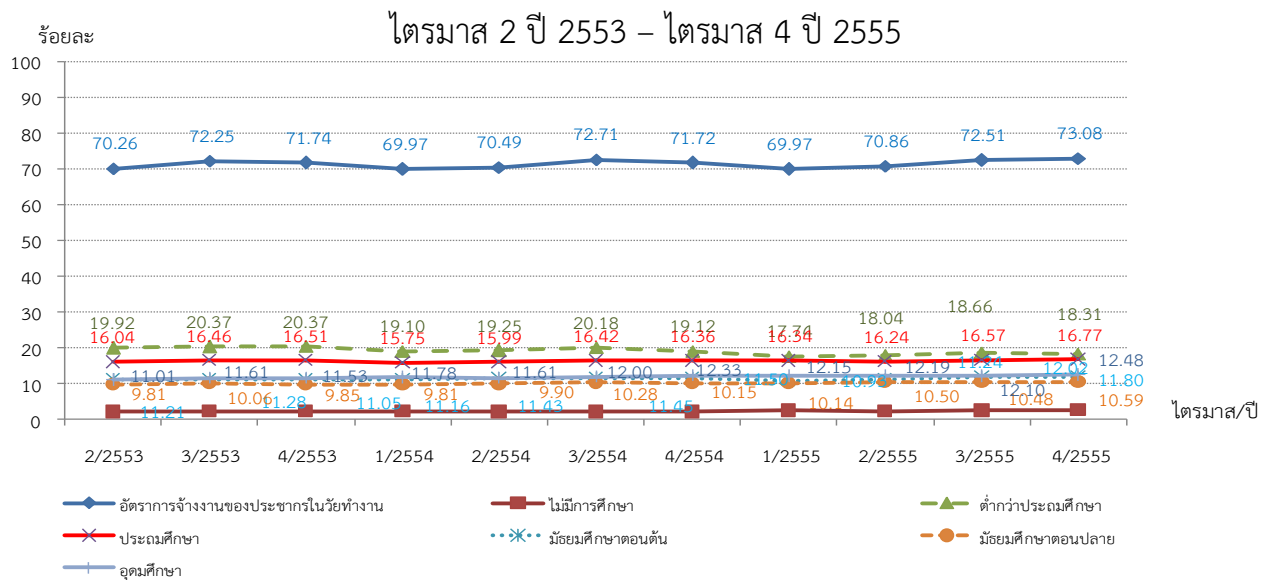

ที่มา : สำนักงานสถิติแห่งชาติ หมายเหตุ : 1. ประมวลข้อมูลโดยศูนย์ข้อมูลเศรษฐกิจการแรงงาน
2. ไตรมาสที่ 4 ปี 2555 ใช้ข้อมูลเดือนพฤศจิกายน 2555 เป็นตัวแทน

อัตราส่วนของผู้มีงานทำต่อประชากรจำแนกตามสถานภาพการทำงาน : KILM 3 ดัชนีนี้ บ่งบอกถึงพลวัตของตลาดแรงงานและระดับการพัฒนาประเทศ ประเทศที่พัฒนาแล้วจะมีอัตราส่วนของผู้มีงานทำที่ได้รับค่าจ้างเงินเดือนสูงกว่าผู้มีงานทำกลุ่มอื่น จำแนกเป็น ผู้มีงานทำที่ได้รับค่าจ้างเงินเดือน มีอัตราการจ้างงานสูงสุดร้อยละ 45.22 แบ่งเป็น กลุ่มที่ 3 ลูกจ้างเอกชน 33.98 กลุ่มที่ 2 ลูกจ้างรัฐบาลร้อยละ 8.77 กลุ่มที่ 1 นายจ้างร้อยละ 2.48 รองลงมาได้แก่ เป็นผู้ทำงานส่วนตัวร้อยละ 31.20 เป็นผู้ทำงานให้ครอบครัวโดยไม่ได้รับค่าจ้างร้อยละ 23.51 และเป็นการรวมกลุ่มร้อยละ 0.06 (แผนภูมิ 5 , 6)

แผนภูมิ 5 อัตราส่วนของผู้มีงานทำต่อประชากรจำแนกตามสถานภาพการทำงาน ไตรมาส 4 ปี 2555

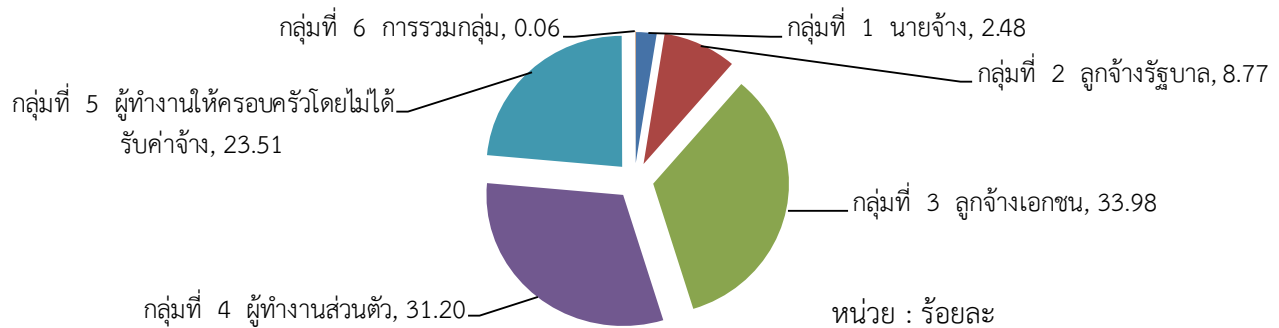

ที่มา : สำนักงานสถิติแห่งชาติ หมายเหตุ : 1. ประมวลข้อมูลโดยศูนย์ข้อมูลเศรษฐกิจการแรงงาน
2. ไตรมาสที่ 4 ปี 2555 ใช้ข้อมูลเดือนพฤศจิกายน 2555 เป็นตัวแทน

แผนภูมิ 6 อัตราส่วนของผู้มีงานทำที่ได้รับค่าจ้างเงินเดือน (Wage and Salaries Worker : KILM 3.1 ผู้ทำงานส่วนตัว (Self-Employed Workers) : KILM 3.2 ผู้ทำงานให้ครอบครัวโดยไม่ได้รับค่าจ้าง (Contributing Family Workers) : KILM 3.3 ผู้มีงานทำที่เกิดจากการรวมกลุ่ม (Member of Producers' Cooperatives) : KILM 3.4 ต่อประชากร ไตรมาส 1 ปี 2553 – ไตรมาส 4 ปี 2555

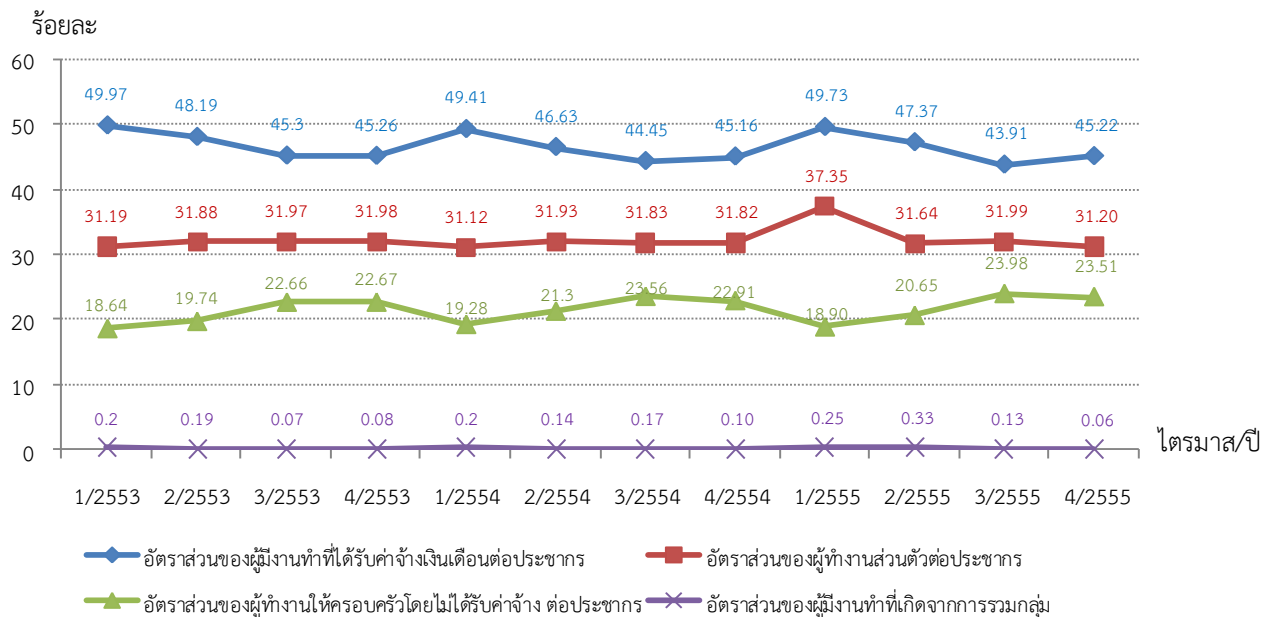

ที่มา : สำนักงานสถิติแห่งชาติ หมายเหตุ : 1. ประมวลข้อมูลโดยศูนย์ข้อมูลเศรษฐกิจการแรงงาน
2. ไตรมาสที่ 4 ปี 2555 ใช้ข้อมูลเดือนพฤศจิกายน 2555 เป็นตัวแทน



อัตราส่วนของผู้มีงานทำจำแนกตามอุตสาหกรรม : KILM 4 ซึ่งจำแนกตาม 3 อุตสาหกรรมหลัก ได้แก่ ภาคเกษตรกรรม (KILM 4.1) ร้อยละ 42.10 คิดอัตราเปลี่ยนแปลงคงที่เมื่อเทียบกับไตรมาสที่แล้ว และอัตราเปลี่ยนแปลงเพิ่มขึ้นจากไตรมาสเดียวกันของปีที่แล้วร้อยละ 4.05 อัตราการจ้างงานในภาคอุตสาหกรรม (KILM 4.2) ร้อยละ 13.53 อัตราการจ้างงานในภาคบริการ (KILM 4.3) ร้อยละ 35.27 นอกจากนี้ได้จำแนกเป็นอัตราการจ้างงานในภาครัฐร้อยละ 3.92 และอัตราการจ้างงานในภาคอื่น ๆ ร้อยละ 5.18 ซึ่งตัวเลขอัตราส่วนผู้มีงานทำจำแนกตามภาคเกษตรกรรมมีการเปลี่ยนแปลงในทางที่ตรงกันข้ามกับนอกภาคเกษตร กล่าวคือ เมื่ออัตราส่วนของผู้มีงานทำภาคเกษตรลดลง อัตราส่วนของผู้มีงานทำนอกภาคเกษตร ได้แก่ ภาคอุตสาหกรรม ภาคบริการ ภาครัฐ และ ภาคอื่น ๆ จะเพิ่มขึ้น ซึ่งการเพิ่มขึ้นหรือลดลงขึ้นอยู่กับสถานการณ์ระบบเศรษฐกิจในช่วงนั้น ๆ

แผนภูมิ 7 อัตราการจ้างงานในภาคเกษตรกรรม ภาคอุตสาหกรรม ภาคบริการ (Employment by Sector) : KILM 4.1 , KILM 4.2 , KILM 4.3 ไตรมาส 1 ปี 2553 – ไตรมาส 4 ปี 2555

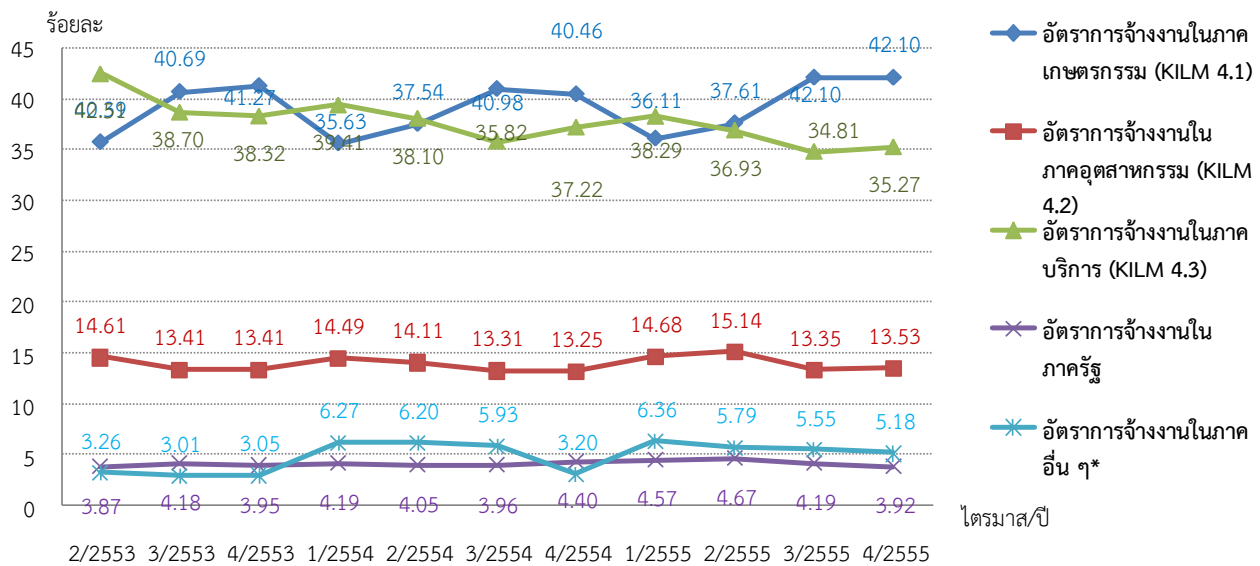

ที่มา : สำนักงานสถิติแห่งชาติ

หมายเหตุ : 1. ประมวลข้อมูลโดยศูนย์ข้อมูลเศรษฐกิจการแรงงาน

2. ไตรมาสที่ 4 ปี 2555 ใช้ข้อมูลเดือนพฤศจิกายน 2555 เป็นตัวแทน

เมื่อพิจารณาจำแนกรายอาชีพเพื่อศึกษาสภาพความต้องการของตลาดแรงงาน พบว่า **อัตราการจ้างงานจำแนกตามอาชีพ 5** อันดับแรก คือ ผู้ปฏิบัติงานที่มีฝีมือในด้านการเกษตรและการประมงร้อยละ 38.74 พนักงานบริการและพนักงานในร้านค้าและตลาดร้อยละ 17.90 อาชีพขั้นพื้นฐานต่าง ๆ ในด้านการขายและการให้บริการร้อยละ 10.56 ผู้ปฏิบัติงานด้านความสามารถทางฝีมือและธุรกิจการค้าที่เกี่ยวข้องร้อยละ 10.08 และผู้ปฏิบัติการโรงงานและเครื่องจักรและผู้ปฏิบัติงานด้านการประกอบร้อยละ 8.04



แผนภูมิ 8 อัตราการจ้างงานจำแนกตามอาชีพ 5 อันดับแรก ไตรมาส 4 ปี 2555

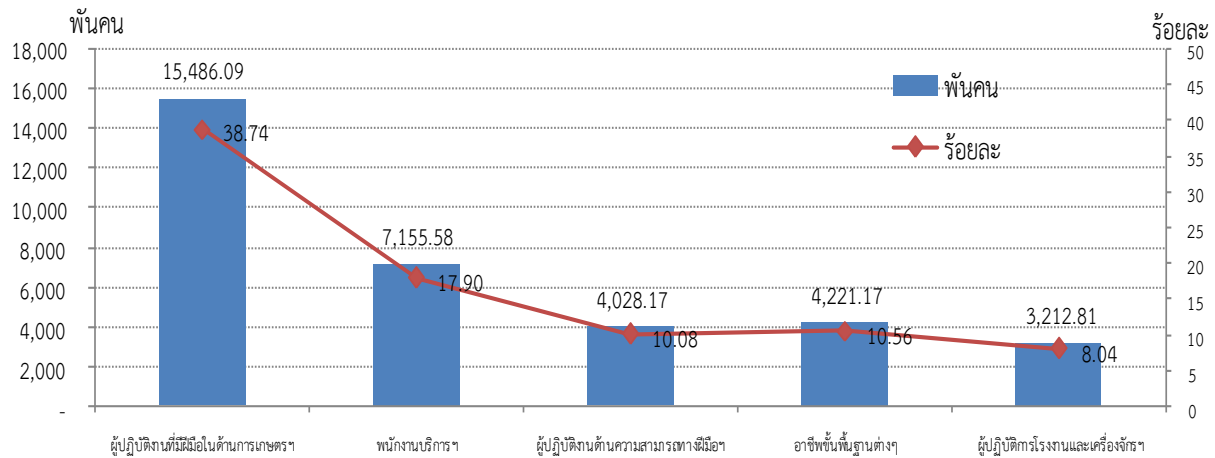

ที่มา : สำนักงานสถิติแห่งชาติ

หมายเหตุ : 1. ประมวลข้อมูลโดยศูนย์ข้อมูลเศรษฐกิจการแรงงาน

2. ไตรมาสที่ 4 ปี 2555 ใช้ข้อมูลเดือนพฤศจิกายน 2555 เป็นตัวแทน

เมื่อพิจารณาผู้มีงานทำจำแนกตามประเภทอุตสาหกรรมนอกภาคเกษตรกรรม 5 อันดับแรก พบว่า อยู่ในอุตสาหกรรมการขายส่ง และการขายปลีก การซ่อมยานยนต์ และรถจักรยานยนต์ มากที่สุด คือ ร้อยละ 26.43 ของผู้มีงานทำนอกภาคเกษตร รองลงมาได้แก่ การผลิตร้อยละ 23.37 โรงแรม และภัตตาคาร ร้อยละ 10.27 การก่อสร้างร้อยละ 9.50 และการบริหารราชการร้อยละ 6.77 ตามลำดับ

แผนภูมิ 9 ผู้มีงานทำจำแนกตามประเภทอุตสาหกรรมนอกภาคเกษตรกรรม 5 อันดับแรก ไตรมาส 4 ปี 2555

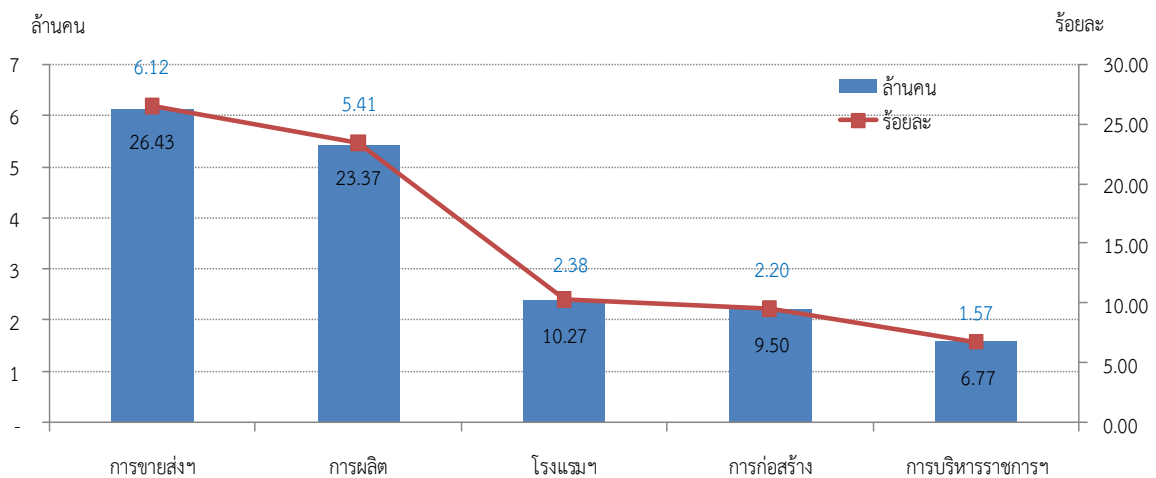

ที่มา : สำนักงานสถิติแห่งชาติ

หมายเหตุ : 1. ประมวลข้อมูลโดยศูนย์ข้อมูลเศรษฐกิจการแรงงาน

2. ไตรมาสที่ 4 ปี 2555 ใช้ข้อมูลเดือนพฤศจิกายน 2555 เป็นตัวแทน



อัตราการว่างงาน : KILM 8 คิดจากจำนวนผู้ว่างงานต่อกำลังแรงงานอยู่ที่ร้อยละ 0.39 ลดลงจากไตรมาสที่แล้วที่มีอัตราการว่างงานร้อยละ 0.58 และลดลงจากไตรมาสเดียวกันของปีก่อนที่มีอัตราการว่างงานร้อยละ 0.63 สำหรับอัตราการว่างงานจำแนกตามเพศ พบว่า เพศหญิงมีอัตราการว่างงานน้อยกว่าเพศชาย กล่าวคือ อัตราการว่างงานเพศชายอยู่ที่ร้อยละ 0.44 อัตราการว่างงานเพศหญิงอยู่ที่ร้อยละ 0.39 (แผนภูมิ 10)

แผนภูมิ 10 อัตราการว่างงาน : KILM 8 ไตรมาส 2 ปี 2553 – ไตรมาส 4 ปี 2555

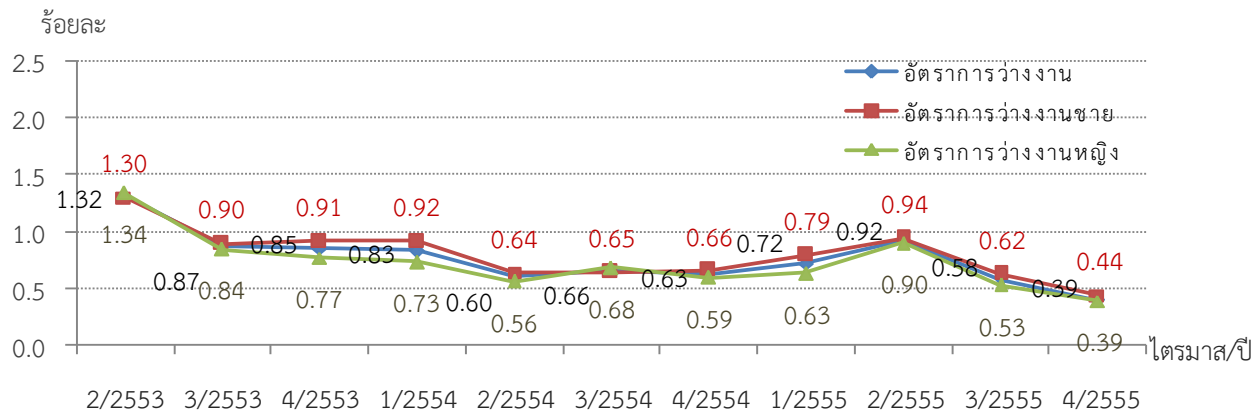

ที่มา : สำนักงานสถิติแห่งชาติ หมายเหตุ : 1. ประมวลข้อมูลโดยศูนย์ข้อมูลเศรษฐกิจการแรงงาน
2. ไตรมาสที่ 4 ปี 2555 ใช้ข้อมูลเดือนพฤศจิกายน 2555 เป็นตัวแทน

เมื่อพิจารณาระดับอัตราการว่างงานร้อยละ 0.39 นั้น ระดับการศึกษาที่มีการว่างงานสูงสุดคือ ระดับอุดมศึกษาร้อยละ 37.31 ของผู้ว่างงานทั้งหมด รองลงมาได้แก่ ระดับมัธยมศึกษาตอนต้น คิดเป็นร้อยละ 23.98 ระดับมัธยมศึกษาตอนปลายร้อยละ 22.69 ระดับประถมศึกษาร้อยละ 10.33 ต่ำกว่าระดับประถมศึกษาร้อยละ 4.86 ไม่มีการศึกษาร้อยละ 0.82

แผนภูมิ 11 การว่างงานจำแนกตามระดับการศึกษา ไตรมาส 4 ปี 2555

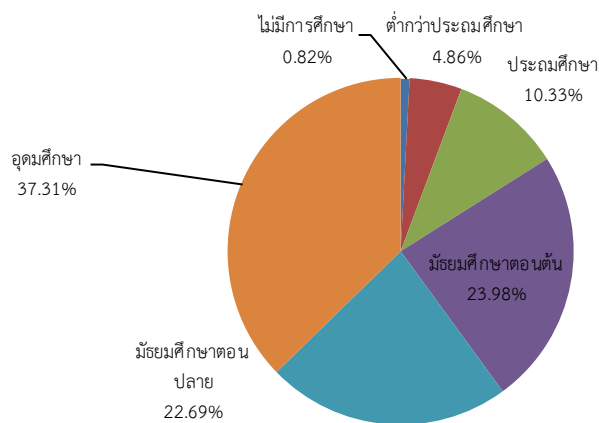

ที่มา : สำนักงานสถิติแห่งชาติ หมายเหตุ : 1. ประมวลข้อมูลโดยศูนย์ข้อมูลเศรษฐกิจการแรงงาน
2. ไตรมาสที่ 4 ปี 2555 ใช้ข้อมูลเดือนพฤศจิกายน 2555 เป็นตัวแทน



พิจารณาอัตราการว่างงานจำแนกตามภูมิภาค พบว่า ภาคกลางมีอัตราการว่างงานสูงสุด คือ ร้อยละ 0.74 รองลงมาได้แก่ ภาคใต้ร้อยละ 0.43 กรุงเทพมหานครร้อยละ 0.41 ภาคเหนือร้อยละ 0.27 และภาคตะวันออกเฉียงเหนือมีอัตราการว่างงานต่ำสุด คือ ร้อยละ 0.19 ตามลำดับ

แผนภูมิ 12 อัตราการว่างงานจำแนกตามภูมิภาค ไตรมาส 4 ปี 2555

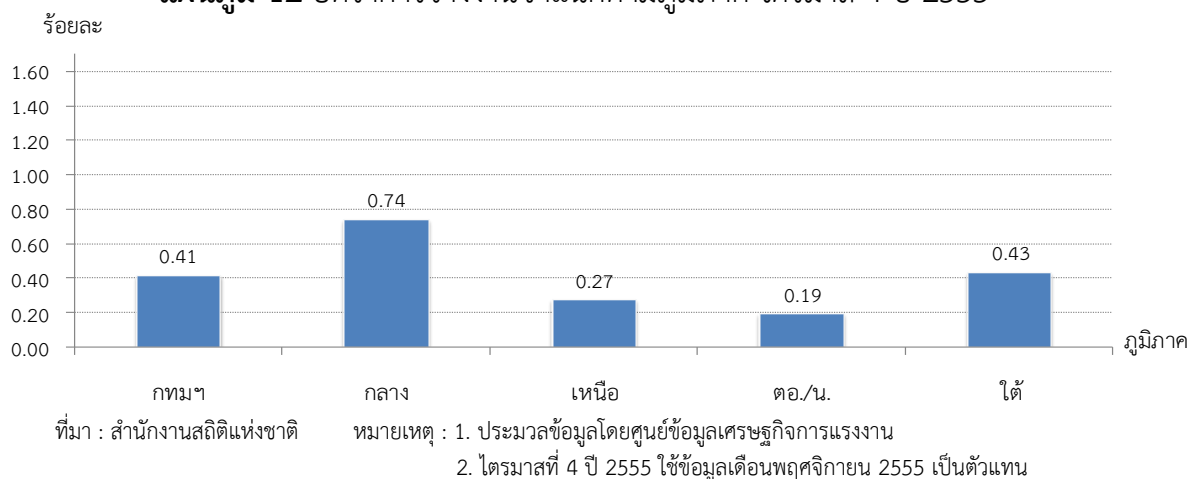

อัตราการจ้างงานแบบไม่เต็มเวลา (Part-Time workers) : KILM 5 ใช้ชี้วัดความยืดหยุ่นของตลาดแรงงานซึ่งสอดคล้องกับการเจริญเติบโตของภาคบริการ เนื่องจากงานภาคบริการส่วนใหญ่จะเป็นการทำงานแบบไม่เต็มเวลา คิดจากจำนวนผู้ทำงานต่ำกว่า 35 ชั่วโมงต่อสัปดาห์ต่อจำนวนผู้ที่มีงานทำ จากแผนภูมิ 13 อัตราการจ้างงานแบบไม่เต็มเวลาไตรมาส 4 ปี 2555 อยู่ที่ร้อยละ 14.49 หมายถึง ผู้มีงานทำทุก ๆ 100 คน เป็นผู้ที่ถูกจ้างงานแบบไม่เต็มเวลาหรือทำงานต่ำกว่า 35 ชั่วโมงต่อสัปดาห์ 14 - 15 คน คิดเป็นอัตราการเปลี่ยนแปลงลดลงจากไตรมาสที่แล้วร้อยละ 8.46 และเปลี่ยนแปลงลดลงร้อยละ 18.09 จากไตรมาสเดียวกันของปีก่อน

แผนภูมิ 13 อัตราการจ้างงานแบบไม่เต็มเวลา (Part-Time workers) : KILM 5 ไตรมาส 4 ปี 2552 - ไตรมาส 4 ปี 2555

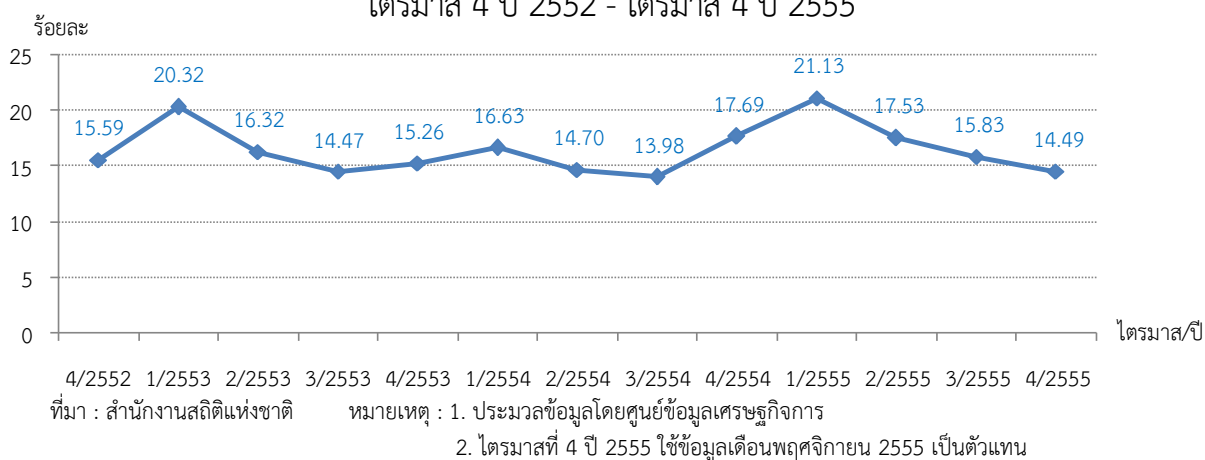

หมวดที่ 2 การพัฒนาศักยภาพแรงงาน

อัตราการงานต่ำกว่าระดับ (Time-related underemployment) : KILM 12 คิดจากจำนวนผู้มีชั่วโมงทำงานน้อยกว่า 35 ชั่วโมงที่ต้องการทำงานเพิ่มขึ้น ใช้วัดประสิทธิภาพการผลิตของกำลังแรงงานซึ่งอยู่ที่ร้อยละ 0.80 อัตราการเปลี่ยนแปลงเพิ่มขึ้นจากไตรมาสที่แล้วร้อยละ 5.26 แต่ลดลงจากไตรมาสเดียวกันของปีก่อนร้อยละ 25.23

แผนภูมิ 14 อัตราการงานต่ำกว่าระดับ (Time-related underemployment) : KILM 12
ไตรมาส 4 ปี 2552 - ไตรมาส 4 ปี 2555

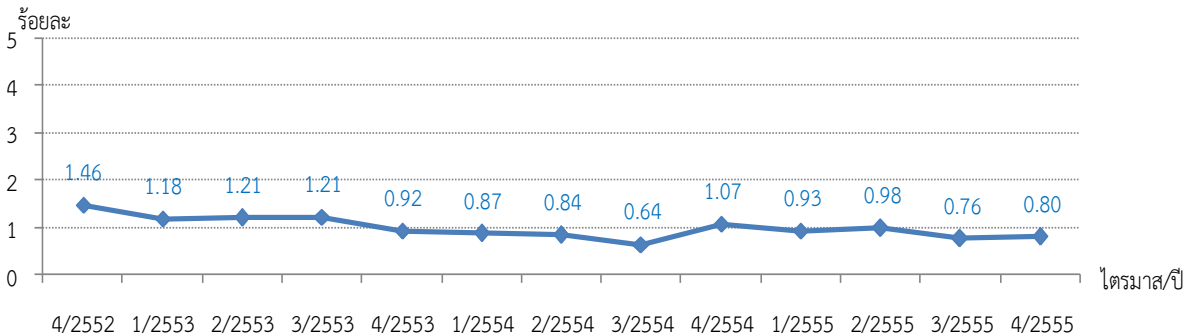

ที่มา : สำนักงานสถิติแห่งชาติ

หมายเหตุ : 1. ประมวลข้อมูลโดยศูนย์ข้อมูลเศรษฐกิจการ

2. ไตรมาสที่ 4 ปี 2555 ใช้ข้อมูลเดือนพฤศจิกายน 2555 เป็นตัวแทน

ดัชนีชี้วัดหลักด้านการบริหารแรงงานของกระทรวงแรงงาน (Key Indicators of the Performance of MOL : KIP-MOL)

ไตรมาสที่ 4 ปี 2555 (ตุลาคม – ธันวาคม 2555)

หมวดที่ 1 ศักยภาพแรงงาน

อัตราการมีงานทำของผู้สำเร็จการฝึกเตรียมเข้าทำงานคิดเป็นร้อยละ 0.00 เนื่องจากได้รับแจ้งจากกรมพัฒนาฝีมือแรงงานว่ายังไม่จบหลักสูตรการฝึกจึงยังไม่สามารถเข้าทำงานได้ อัตราของการผ่านการทดสอบมาตรฐานฝีมือแรงงานอยู่ที่ร้อยละ 75.09 เพิ่มขึ้นจากไตรมาสที่แล้วที่มีอัตราการผ่านการทดสอบมาตรฐานฝีมือแรงงานร้อยละ 71.27 ลดลงจากไตรมาสเดียวกันของปีก่อนที่มีอัตราการผ่านการทดสอบฯ ร้อยละ 80.48 ขณะที่อัตราของผู้สำเร็จการฝึกยกระดับฝีมือแรงงานอยู่ที่ร้อยละ 92.80 ลดลงจากไตรมาสที่แล้วที่มีอัตราการของผู้สำเร็จการฝึกยกระดับฝีมือแรงงานร้อยละ 93.82 แต่เพิ่มขึ้นจากไตรมาสเดียวกันของปีก่อนที่มีอัตราการของผู้สำเร็จการฝึกยกระดับฝีมือแรงงานร้อยละ 91.32

แผนภูมิ 15 อัตราการมีงานทำของผู้สำเร็จการฝึกเตรียมเข้าทำงาน อัตราของการผ่านการทดสอบมาตรฐานฝีมือแรงงาน และอัตราของผู้สำเร็จการฝึกยกระดับฝีมือแรงงาน

ไตรมาส 2 ปี 2553 – ไตรมาส 4 ปี 2555

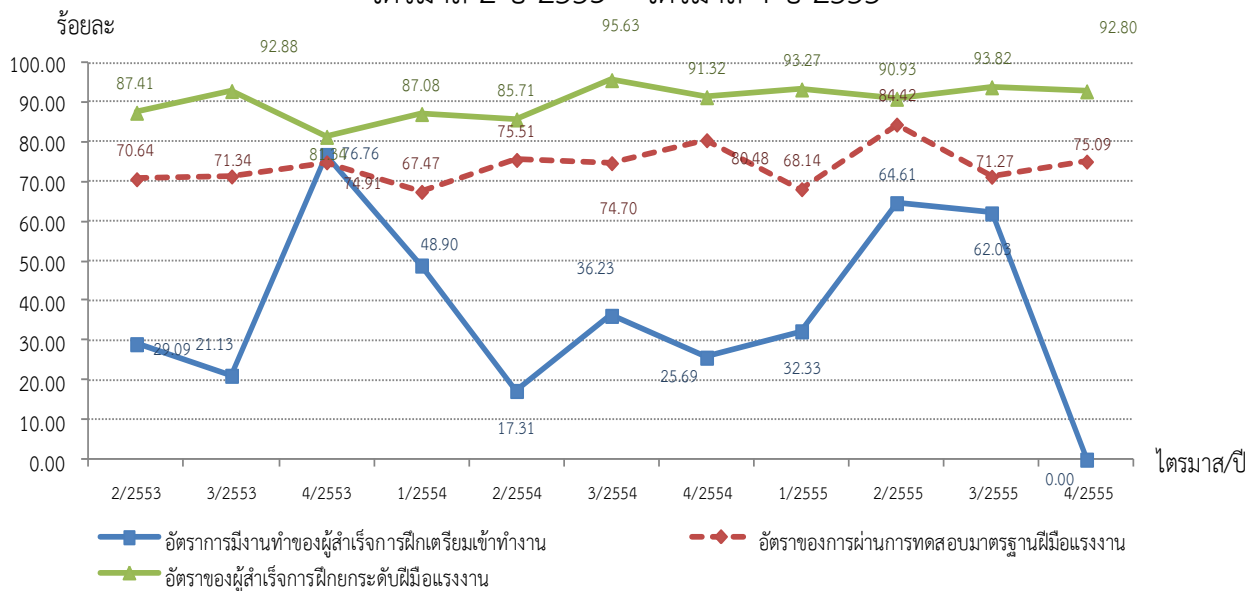

ที่มา : กรมพัฒนาฝีมือแรงงาน หมายเหตุ : ประมวลข้อมูลโดยศูนย์ข้อมูลเศรษฐกิจการแรงงาน



เมื่อพิจารณาอัตราการผ่านการทดสอบมาตรฐานฝีมือแรงงานโดยจำแนกตามกลุ่มอาชีพ ไตรมาส 4 ปี 2555 พบว่ากลุ่มอาชีพที่มีอัตราการผ่านการทดสอบมาตรฐานฝีมือแรงงานสูงสุด ได้แก่ ช่างเครื่องกลร้อยละ 176.39 รองลงมาได้แก่ ช่างอุตสาหกรรมร้อยละ 159.58 ธุรกิจและบริการร้อยละ 155.04 ช่างก่อสร้างร้อยละ 95.90 ช่างไฟฟ้า อิเล็กทรอนิกส์ คอมพิวเตอร์ ร้อยละ 88.34 และกลุ่มอาชีพช่างอุตสาหกรรมศิลป์ร้อยละ 84.64

แผนภูมิ 16 อัตราการผ่านการทดสอบมาตรฐานฝีมือแรงงานจำแนกตามกลุ่มอาชีพ ไตรมาส 4 ปี 2555

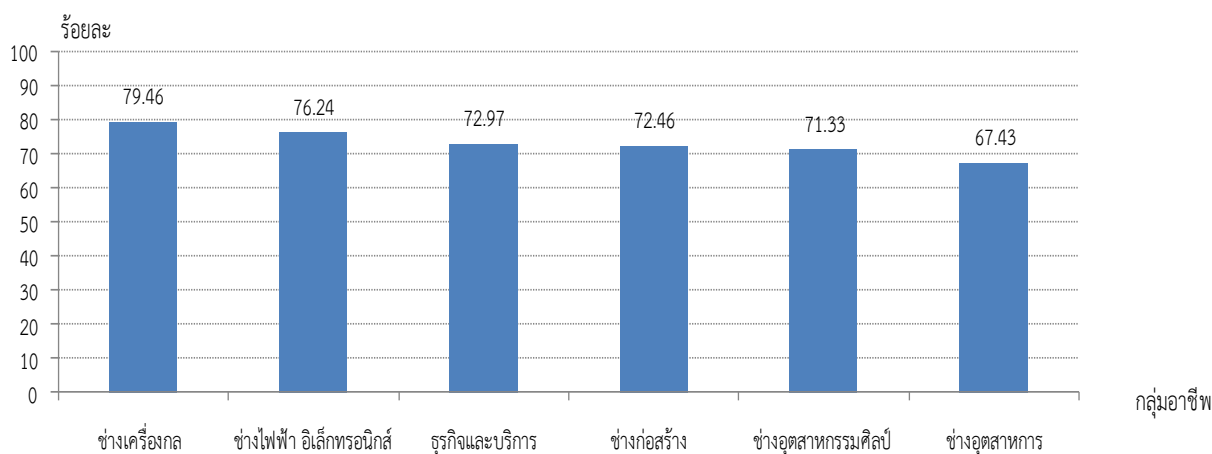

หมายเหตุ : ประมวลข้อมูลโดยศูนย์ข้อมูลเศรษฐกิจการ

นอกจากนี้ หากพิจารณาถึงอัตราการผ่านการทดสอบมาตรฐานฝีมือแรงงานจำแนกตามกลุ่มอาชีพและระดับฝีมือ พบว่า**ระดับ 1** มีการทดสอบมาตรฐานฝีมือแรงงาน 6 กลุ่มอาชีพ กลุ่มอาชีพที่มีอัตราการผ่านการทดสอบมาตรฐานฝีมือแรงงานสูงสุด คือ ช่างก่อสร้าง ร้อยละ 81.95 รองลงมา ได้แก่ ช่างเครื่องกลร้อยละ 79.31 ช่างไฟฟ้า อิเล็กทรอนิกส์ คอมพิวเตอร์ ร้อยละ 76.18 ภาคบริการร้อยละ 73.45 ช่างอุตสาหกรรมศิลป์ร้อยละ 71.33 และช่างอุตสาหกรรม ร้อยละ 68.91 โดยเฉลี่ยพบว่าอัตราการทดสอบมาตรฐานฝีมือแรงงาน ระดับ 1 อยู่ที่ร้อยละ 75.19 **ระดับ 2** มีการทดสอบมาตรฐานฝีมือแรงงาน 5 กลุ่มอาชีพ กลุ่มอาชีพที่อัตราการผ่านการทดสอบมาตรฐานฝีมือแรงงานสูงสุด ได้แก่ ช่างไฟฟ้า อิเล็กทรอนิกส์ คอมพิวเตอร์ ซึ่งมีอัตราการผ่านการทดสอบมาตรฐานฝีมือแรงงาน ร้อยละ 100.00 รองลงมา ได้แก่ ช่างเครื่องกลร้อยละ 92.31 ภาคบริการร้อยละ 48.53 ช่างก่อสร้างร้อยละ 45.59 และช่างอุตสาหกรรมร้อยละ 36.36 โดยเฉลี่ยอัตราการผ่านการทดสอบมาตรฐานฝีมือแรงงาน ระดับ 2 อยู่ที่ร้อยละ 64.56 **ระดับ 3** มีการทดสอบมาตรฐานฝีมือแรงงาน 1 กลุ่มอาชีพ ได้แก่ ช่างก่อสร้างมีอัตราผ่านการทดสอบร้อยละ 93.75 (แผนภูมิ 17)



แผนภูมิ 17 อัตราการผ่านการทดสอบมาตรฐานฝีมือแรงงานจำแนกตามกลุ่มอาชีพระดับฝีมือ
ไตรมาส 4 ปี 2555

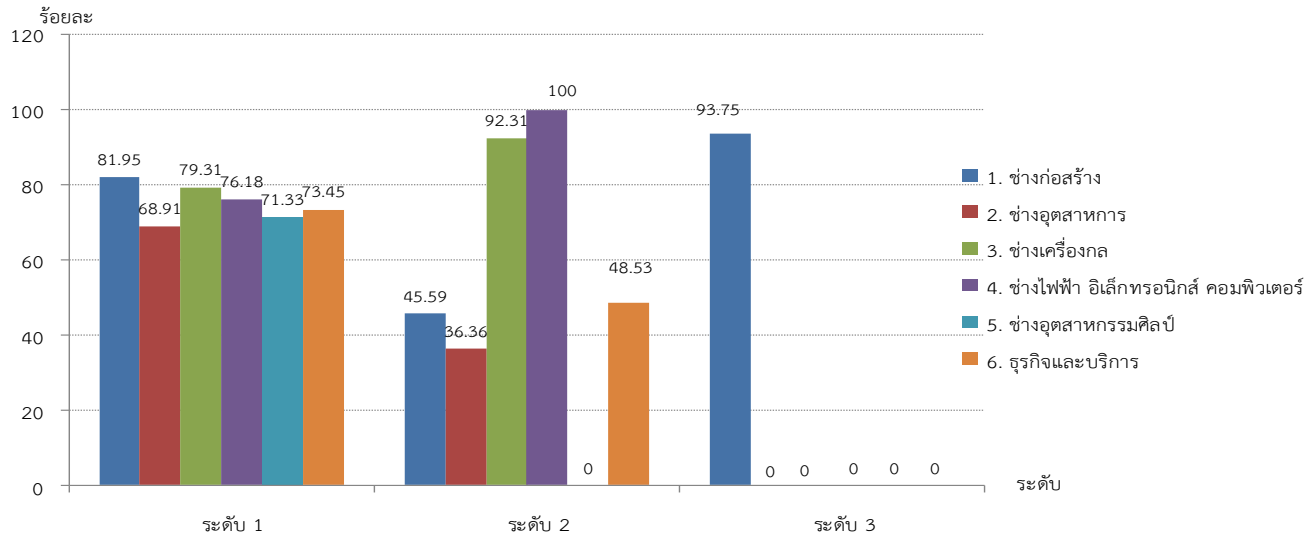

ที่มา : กรมพัฒนาฝีมือแรงงาน

หมายเหตุ : ประมวลข้อมูลโดยศูนย์ข้อมูลเศรษฐกิจการแรงงาน

อัตราการสำเร็จการฝึกยกระดับฝีมือแรงงานจำแนกตามกลุ่มอาชีพ ไตรมาส 4 ปี 2555 พบว่า กลุ่มอาชีพเกษตรอุตสาหกรรม มีอัตราการสำเร็จการฝึกยกระดับฝีมือแรงงานสูงสุด คือร้อยละ 100 รองลงมาได้แก่ ช่างอุตสาหกรรมศิลป์ร้อยละ 98.80 ช่างก่อสร้างร้อยละ 98.22 ช่างอุตสาหกรรม ร้อยละ 97.19 ช่างเครื่องกลร้อยละ 94.97 ภาคบริการร้อยละ 92.38 และช่างไฟฟ้า อิเล็กทรอนิกส์ คอมพิวเตอร์ ร้อยละ 85.11

แผนภูมิ 18 อัตราการสำเร็จการฝึกยกระดับฝีมือแรงงานจำแนกตามกลุ่มอาชีพ
ไตรมาส 4 ปี 2555

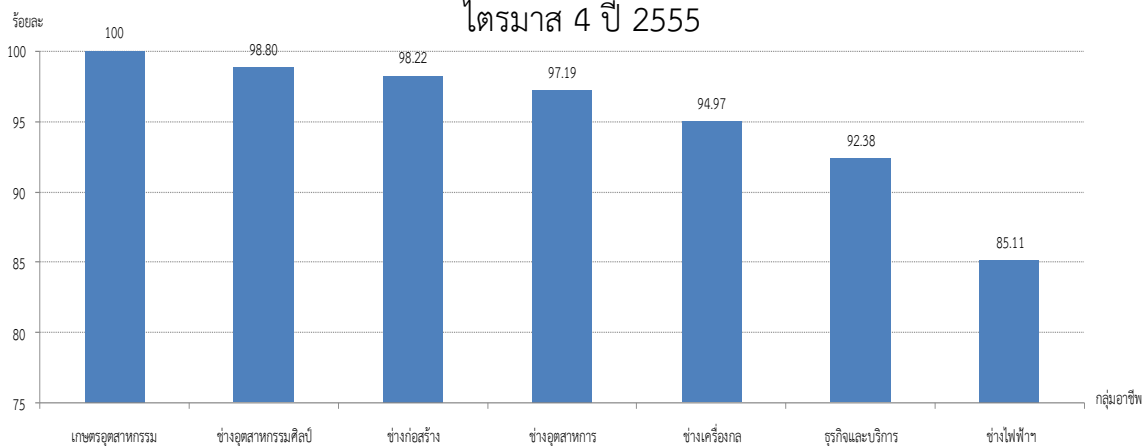

ที่มา : กรมพัฒนาฝีมือแรงงาน

หมายเหตุ : ประมวลข้อมูลโดยศูนย์ข้อมูลเศรษฐกิจการแรงงาน



หมวดที่ 2 โอกาสในการทำงาน

จำนวนผู้ประกันตน (มาตรา 33) ณ ไตรมาสที่ 4 ปี 2555 (เดือนธันวาคม 2555) อยู่ที่ 9,425,478 คน คิดเป็นอัตราการจ้างงานในระบบประกันสังคม (มาตรา 33) ร้อยละ 17.23 กล่าวคือ ประชากรวัยแรงงานทุก ๆ 100 คน มีงานทำและได้ขึ้นทะเบียนประกันสังคม (มาตรา 33) 17 – 18 คน ขยายตัวจากไตรมาสที่แล้ว ร้อยละ 0.41 และขยายตัวจากไตรมาสเดียวกันของปีก่อนร้อยละ 3.11 ซึ่งถือว่ายังอยู่ในระดับปกติ (แผนภูมิ 19)

แผนภูมิ 19 อัตราการจ้างงานในระบบประกันสังคม (มาตรา 33) ไตรมาส 2 ปี 2553 – ไตรมาส 4 ปี 2555

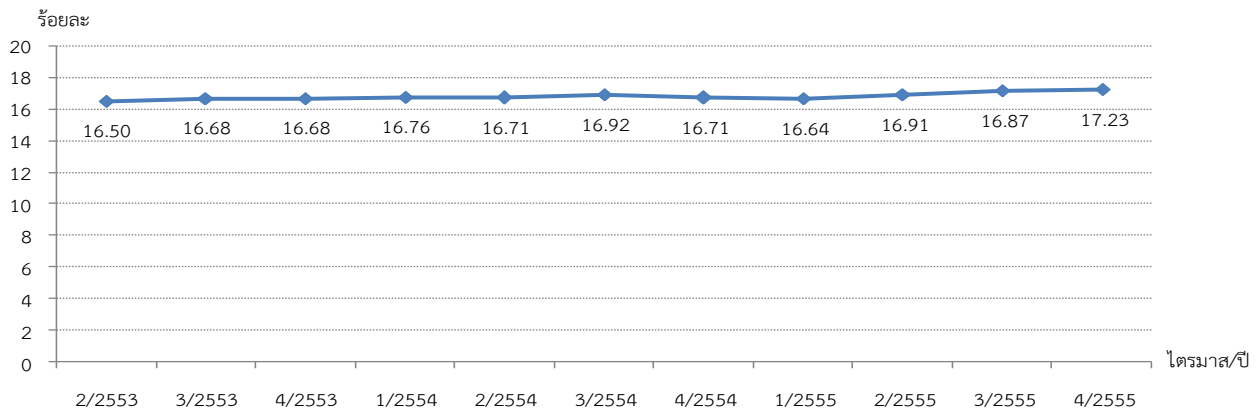

หมายเหตุ : 1. ประมวลข้อมูลโดยศูนย์ข้อมูลเศรษฐกิจการแรงงาน

2. ใช้ข้อมูลประชากรที่มีอายุ 15 ปีขึ้นไป เดือนพฤศจิกายน 2555 ของสำนักงานสถิติแห่งชาติเป็นตัวแทนไตรมาส 4 ปี 2555

สำหรับอัตราการเปลี่ยนแปลงของจำนวนผู้ประกันตนในระบบประกันสังคม (มาตรา 33) เทียบกับไตรมาสที่แล้วขยายตัวร้อยละ 0.64 เมื่อเทียบกับไตรมาสเดียวกันของปีก่อน อัตราเปลี่ยนแปลงขยายตัวร้อยละ 4.10 (แผนภูมิ 20)

แผนภูมิ 20 อัตราการเปลี่ยนแปลงของจำนวนผู้ประกันตนในระบบประกันสังคม (มาตรา 33) ไตรมาส 2 ปี 2553 – ไตรมาส 4 ปี 2555

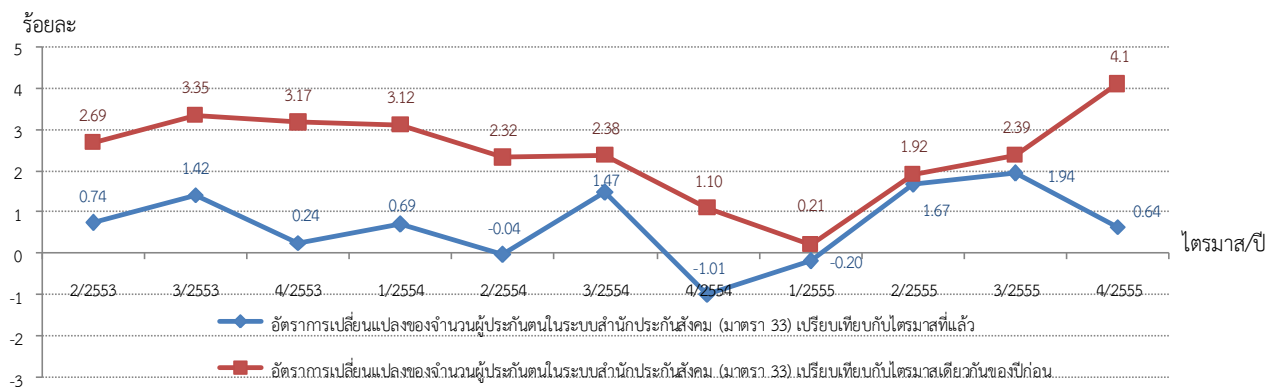

หมายเหตุ : ประมวลข้อมูลโดยศูนย์ข้อมูลเศรษฐกิจการแรงงาน



อัตราการเปลี่ยนแปลงของผู้ประกันตนที่ขึ้นทะเบียนขอรับประโยชน์ทดแทนกรณีว่างงาน คิดจากจำนวนผู้ประกันตนที่ขอรับประโยชน์ทดแทนกรณีว่างงานที่สำนักงานจัดหางานจังหวัดของรัฐ ณ สิ้นไตรมาส เทียบกับจำนวนผู้ประกันตนที่ขอรับประโยชน์ทดแทนกรณีว่างงานที่สำนักงานจัดหางานของรัฐ ณ สิ้นไตรมาสก่อน จำนวนผู้ประกันตนที่มาขึ้นทะเบียนขอรับประโยชน์ทดแทนกรณีว่างงาน ณ สำนักงานจัดหางานของรัฐไตรมาส 4 ปี 2555 ทั้งสิ้น 117,712 คน คิดเป็นอัตราเปลี่ยนแปลงชะลอตัวจากไตรมาสที่แล้วร้อยละ -3.63 เป็นการชะลอตัวต่อเนื่องกัน 3 ไตรมาส คือ ตั้งแต่ไตรมาส 2 - 4 ปี 2555 และชะลอตัวจากไตรมาสเดียวของปีก่อนร้อยละ -16.10

แผนภูมิ 21 อัตราการเปลี่ยนแปลงของผู้ประกันตนที่ขึ้นทะเบียนขอรับประโยชน์ทดแทนกรณีว่างงาน ไตรมาส 2 ปี 2553 - ไตรมาส 4 ปี 2555

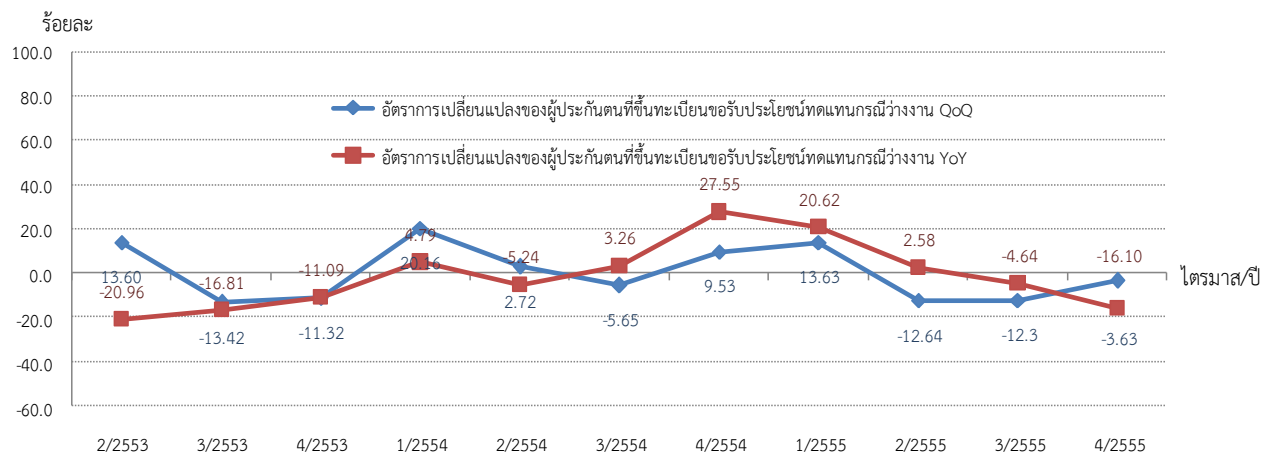

ที่มา : กรมการจัดหางาน

หมายเหตุ : ประมวลข้อมูลโดยศูนย์ข้อมูลเศรษฐกิจการแรงงาน

ไตรมาส 4 ปี 2555 มีตำแหน่งงานว่าง 88,876 อัตรา ผู้สมัครงาน 92,955 คน บรรจุงาน 81,826 คน คิดอัตราการบรรจุงานต่อตำแหน่งงานว่างคิดเป็นร้อยละ 92.07 อัตราเปลี่ยนแปลงชะลอตัวจากไตรมาสที่แล้วร้อยละ -21.03 แต่ขยายตัวจากไตรมาสเดียวกันของปีก่อนร้อยละ 54.17 อัตราการบรรจุงานต่อผู้สมัครงานอยู่ที่ร้อยละ 88.03 อัตราเปลี่ยนแปลงชะลอตัวจากไตรมาสที่แล้วร้อยละ -35.77 แต่ขยายตัวจากไตรมาสเดียวกันของปีก่อนร้อยละ 46.07 ขณะที่อัตราผู้สมัครงานต่อตำแหน่งงานว่างอยู่ที่ร้อยละ 104.59 อัตราเปลี่ยนแปลงขยายตัวจากไตรมาสที่แล้วร้อยละ 22.94 และขยายตัวจากไตรมาสเดียวกันของปีก่อนร้อยละ 5.55 (แผนภูมิ 22)



แผนภูมิ 22 อัตราการบรรจุนานต่อตำแหน่งงานว่าง อัตราการบรรจุนานต่อผู้สมัคร และอัตราผู้สมัครงานต่อตำแหน่งงานว่าง ไตรมาส 2 ปี 2553 – ไตรมาส 4 ปี 2555
ร้อยละ

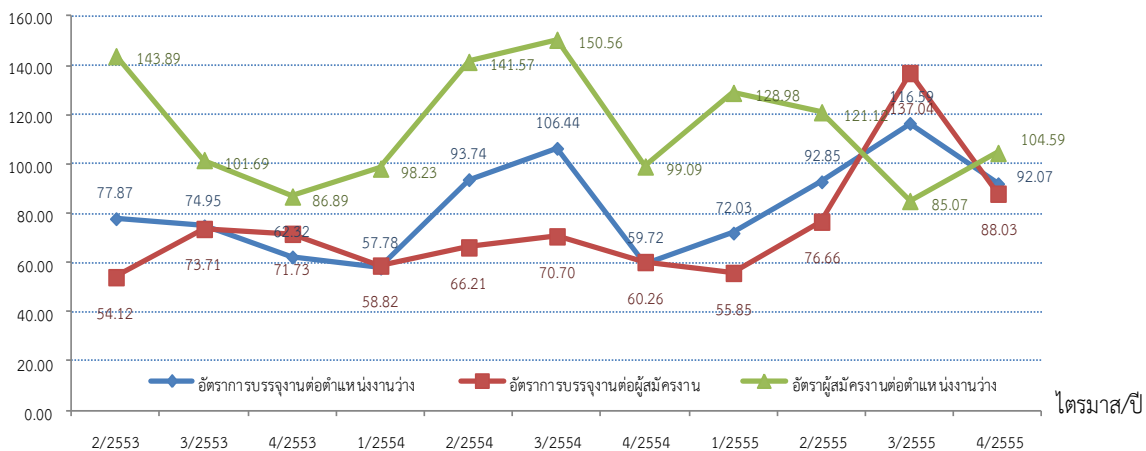

ที่มา : กรมการจัดหางาน หมายเหตุ : ประมวลข้อมูลโดยศูนย์ข้อมูลเศรษฐกิจการ

ไตรมาส 4 ปี 2555 ภูมิภาคตะวันออกเฉียงเหนือที่มีอัตราการบรรจุนานต่อตำแหน่งงานว่างสูงสุดคือกรุงเทพมหานคร ร้อยละ 108.31 รองลงมาคือภาคตะวันออกเฉียงเหนือร้อยละ 100.89 ภาคกลางร้อยละ 86.16 ภาคใต้ร้อยละ 85.55 และภาคเหนือร้อยละ 83.32 ขณะที่ภูมิภาคที่มีอัตราสมัครงานต่อตำแหน่งงานว่างสูงสุดคือตะวันออกเฉียงเหนือมีอัตราร้อยละ 150.25 รองลงมาคือกรุงเทพมหานครร้อยละ 114.40 ภาคกลางร้อยละ 99.34 ภาคเหนือร้อยละ 90.79 และภาคใต้ร้อยละ 68.80 โดยภาคใต้มีอัตราการบรรจุนานเมื่อเทียบกับผู้สมัครงานสูงสุดคือร้อยละ 124.35 รองลงมาคือ กรุงเทพมหานครร้อยละ 94.68 ภาคเหนือร้อยละ 91.77 ภาคกลางร้อยละ 86.73 และภาคตะวันออกเฉียงเหนือที่มีอัตราการบรรจุนานต่อผู้สมัครงานร้อยละ 67.15 (แผนภูมิ 23)

แผนภูมิ 23 อัตราการบรรจุนานเปรียบเทียบตำแหน่งงานว่าง / ผู้สมัครงาน และอัตราการสมัครงานต่อตำแหน่งงานว่าง จำแนกรายภาคไตรมาส 4 ปี 2555
ร้อยละ

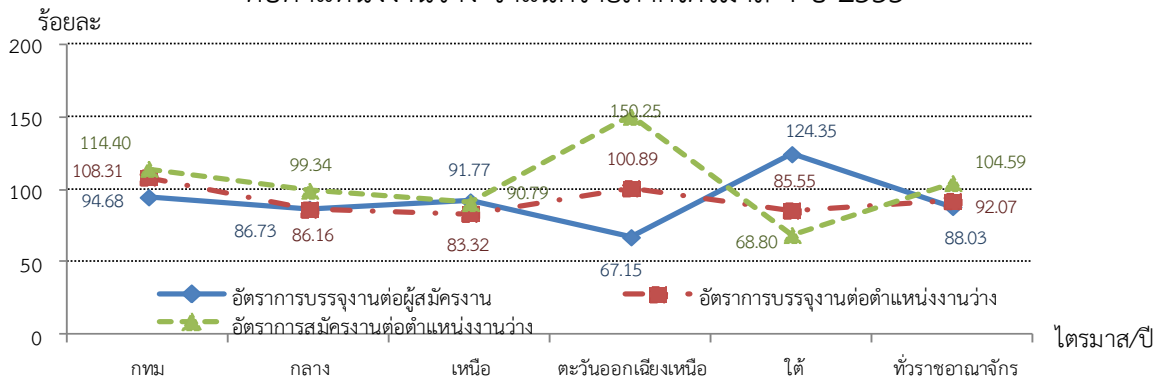

ที่มา : กรมการจัดหางาน

หมายเหตุ : ประมวลข้อมูลโดยศูนย์ข้อมูลเศรษฐกิจการแรงงาน



เมื่อพิจารณาเปรียบเทียบโอกาสการมีงานทำตามระดับการศึกษาโดยพิจารณาอัตราการสมัครงานต่อตำแหน่งงานว่าง อัตราการบรรจุนงานต่อตำแหน่งงานว่าง และอัตราการสมัครงานต่อตำแหน่งงานว่าง พบว่า ผู้มีการศึกษาระดับ ปวช. ปวส. และอนุปริญญา มีโอกาสได้งานทำตรงกับระดับการศึกษามากที่สุด เนื่องจากเส้นอัตราการสมัครงานต่อตำแหน่งงานว่างไม่เกิน ร้อยละ 100 (ร้อยละ 45.97, 59.24 และ 4.91 ตามลำดับ) และต่ำกว่าเส้นอัตราการบรรจุนงานต่อผู้สมัครงาน (ร้อยละ 97.91, 122.17 และ 115.77 ตามลำดับ) แต่อัตราการบรรจุนงานต่อตำแหน่งงานว่างก็ยังอยู่ในระดับที่ต่ำ (ร้อยละ 45.02, 72.37 และ 5.69 ตามลำดับ) แสดงว่าคุณสมบัติของผู้สมัครงานยังไม่ตรงกับความต้องการของตลาดแรงงานนักซึ่งจะต้องมีการพัฒนาฝีมือแรงงานในส่วนนี้ให้สอดคล้องกับความต้องการของตลาดต่อไป ในทางตรงกันข้ามผู้จบการศึกษาระดับอุดมศึกษา (ปริญญาตรีขึ้นไป) มีแนวโน้มทำงานไม่ตรงกับสาขาที่จบ เพื่อหาประสบการณ์การทำงานพิจารณาจากเส้นอัตราการสมัครงานต่อตำแหน่งงานว่างอยู่ในระดับสูงกว่าเส้นอัตราการบรรจุนงานต่อผู้สมัครงาน แต่เส้นอัตราการบรรจุนงานต่อตำแหน่งงานว่างของผู้จบปริญญาตรีและปริญญาโทมีค่าระหว่างร้อยละ 168.45 และ 172.08 แสดงว่าผู้จบการศึกษาระดับอุดมศึกษามีจำนวนมาก ตลาดแรงงานสามารถเลือกคนหางานได้ง่าย อีกนัยหนึ่งอุปทานแรงงานมากกว่าอุปสงค์แรงงานทำให้นายจ้างมีโอกาสคัดเลือกผู้สมัครงานที่มีความเหมาะสมกับตำแหน่งงานว่างได้มากกว่าระดับการศึกษาอื่น จึงทำให้สามารถบรรจุนงานได้มากกว่าระดับการศึกษาอื่น ๆ แต่อย่างไรก็ตามยังคงมีอุปทานของแรงงานในระดับการศึกษาดังกล่าวเกินความต้องการของตลาดแรงงานอีกมาก สำหรับผู้มีการศึกษาระดับมัธยมศึกษา เส้นอัตราการสมัครงานต่อตำแหน่งงานว่างสูงกว่าเส้นอัตราการบรรจุนงานต่อผู้สมัครงานมีลักษณะคล้ายคลึงกับผู้มีการศึกษาระดับอุดมศึกษา แต่ตลาดแรงงานของผู้มีการศึกษาระดับต่ำกว่ามัธยมศึกษาต้องพิจารณามาตรการเกี่ยวกับการบริหารจัดการแรงงานต่างด้าวควบคู่กันไปเพื่อมีให้แรงงานต่างด้าวเป็นอุปสรรคต่อโอกาสในการมีงานทำของผู้มีการศึกษาระดับนี้ (แผนภูมิ 24)

แผนภูมิ 24 อัตราการบรรจุนงานเปรียบเทียบตำแหน่งงานว่าง/ผู้สมัครงาน และอัตราการสมัครงานต่อตำแหน่งงานว่าง จำแนกตามระดับการศึกษา ไตรมาส 4 ปี 2555

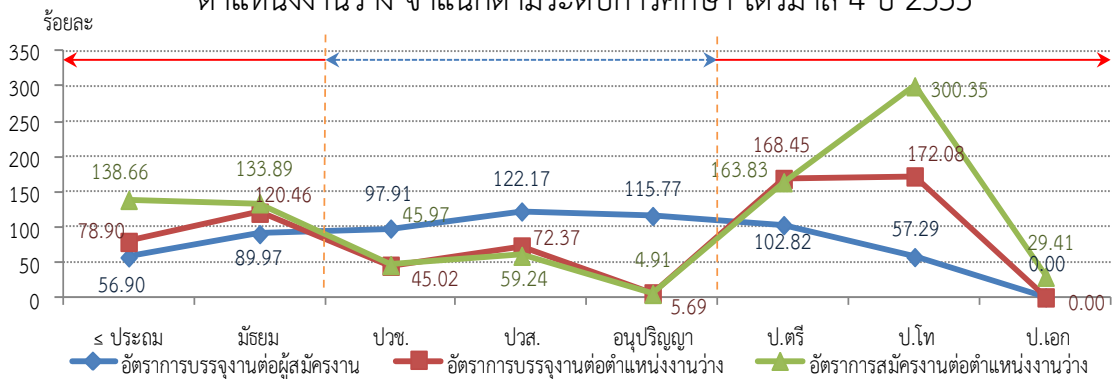

ที่มา : กรมการจัดหางาน

หมายเหตุ : ประมวลข้อมูลโดยศูนย์ข้อมูลเศรษฐกิจการแรงงาน



อัตราการจ้างแรงงานต่างด้าวต่อจำนวนผู้มีงานทำทั้งหมด คิดเป็นร้อยละ 2.84 หมายถึง ผู้มีงานทำทุก ๆ 100 คน จะมีการจ้างแรงงานต่างด้าว 2 - 3 คน เมื่อพิจารณาการทำงานของแรงงานต่างด้าวฝีมือโดยพิจารณาจากอัตราการจ้างแรงงานต่างด้าวฝีมือต่อจำนวนผู้มีงานทำทั้งหมดอยู่ที่ร้อยละ 0.31 ซึ่งเป็นระดับทรงตัว และอัตราการจ้างแรงงานต่างด้าว 3 สัญชาติ (พม่า ลาว กัมพูชา) ต่อจำนวนผู้มีงานทำทั้งหมดอยู่ที่ร้อยละ 2.49 (แผนภูมิ 25)

แผนภูมิ 25 อัตราการจ้างแรงงานต่างด้าวต่อจำนวนผู้มีงานทำทั้งหมด อัตราการจ้างแรงงานต่างด้าวฝีมือต่อจำนวนผู้มีงานทำทั้งหมด และอัตราการจ้างแรงงานต่างด้าว 3 สัญชาติ (พม่า ลาว กัมพูชา) ต่อจำนวนผู้มีงานทำทั้งหมด ไตรมาส 2 ปี 2553 – ไตรมาส 4 ปี 2555

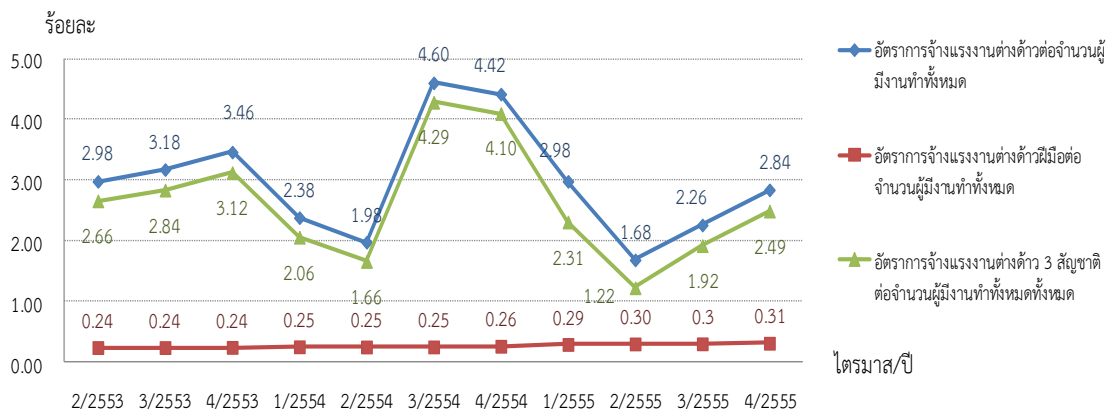

ที่มา : กรมการจัดหางาน

หมายเหตุ : 1. ประมวลข้อมูลโดยศูนย์ข้อมูลเศรษฐกิจการแรงงาน

2. ใช้ข้อมูลจำนวนผู้มีงานทำ เดือนพฤศจิกายน 2555 ของสำนักงานสถิติแห่งชาติเป็นตัวแทนไตรมาส 4 ปี 2555

สำหรับสถิติแรงงานต่างด้าว ซึ่งหมายถึง แรงงานต่างชาติที่เข้ามาทำงานในประเทศไทย กรมการจัดหางานจำแนกเป็น 2 กลุ่มใหญ่ ๆ คือ (1) กลุ่มแรงงานต่างด้าวที่เข้าเมืองถูกกฎหมาย ประกอบด้วยประเภทต่างๆ คือ 1) ประเภทตลอดชีพ 2) ประเภทชั่วคราวที่ขออนุญาตทำงานตามมาตรา 9 (มาตรา 7 เดิม) 3) ประเภทส่งเสริมการลงทุนและกฎหมายอื่นตามมาตรา 12 (มาตรา 10 เดิม) 4) ประเภทที่ได้รับอนุญาตทำงานตามข้อตกลง MOU และ 5) ประเภทพิสุจน์สัญชาติและได้รับใบอนุญาตทำงานเนื่องจากประเภทได้รับอนุญาตทำงานตามข้อตกลง MOU (ข้อ 4) และประเภทพิสุจน์สัญชาติ (ข้อ 5) คือ กลุ่มแรงงานสัญชาติลาว กัมพูชา และพม่าที่เดินทางเข้ามาทำงานชั่วคราวเดิมเป็นแรงงานผิดกฎหมายภายหลังรัฐบาลได้ดำเนินการจัดทำกรพิสุจน์สัญชาติ และลงนาม MOU เพื่อให้การนำเข้าแรงงานให้เป็นแรงงานถูกกฎหมาย ปัจจุบันจึงได้จัด 2 ประเภทนี้ให้รวมอยู่ในกลุ่มแรงงานต่างด้าวถูกกฎหมาย สำหรับกลุ่มที่ (2) ได้แก่ แรงงานต่างด้าวเข้าเมืองผิดกฎหมายที่ได้รับอนุญาตทำงาน (กลุ่มนี้คือกลุ่มมาตรา 13) แบ่งเป็น 1) ชนกลุ่มน้อย 2) แรงงานต่างด้าว 3 สัญชาติ (พม่า ลาว กัมพูชา)ตามมติคณะรัฐมนตรี 2552



เมื่อพิจารณาข้อมูลกลุ่มแรงงานต่างด้าวถูกกฎหมายคงเหลือดังกล่าวข้างต้นพบว่า ข้อมูล ณ เดือนธันวาคม 2555 มีจำนวนแรงงานต่างด้าวที่เข้ามาทำงานอย่างถูกต้องตามกฎหมายคงเหลือจำนวนทั้งสิ้น 940,531 คน โดยส่วนใหญ่เป็นแรงงานต่างด้าวพิจญ์สัญชาติและได้รับใบอนุญาตทำงานร้อยละ 78.00 ของจำนวนแรงงานต่างด้าวถูกกฎหมายรองลงมาคือ แรงงานต่างด้าวที่ได้รับอนุญาตตาม MOU คิดเป็นร้อยละ 9.92 แรงงานต่างด้าวประเภทชั่วคราว (มาตรา 9) ร้อยละ 8.81 ประเภทส่งเสริมการลงทุนฯ (มาตรา 12) ร้อยละ 3.17 และประเภทตลอดชีพมีจำนวนน้อยที่สุดคือร้อยละ 0.17 ของแรงงานต่างด้าวถูกกฎหมายทั้งหมด

แผนภูมิ 26 แรงงานต่างด้าวถูกกฎหมายคงเหลือจำแนกตามประเภทการได้รับอนุญาต ณ เดือนธันวาคม 2555

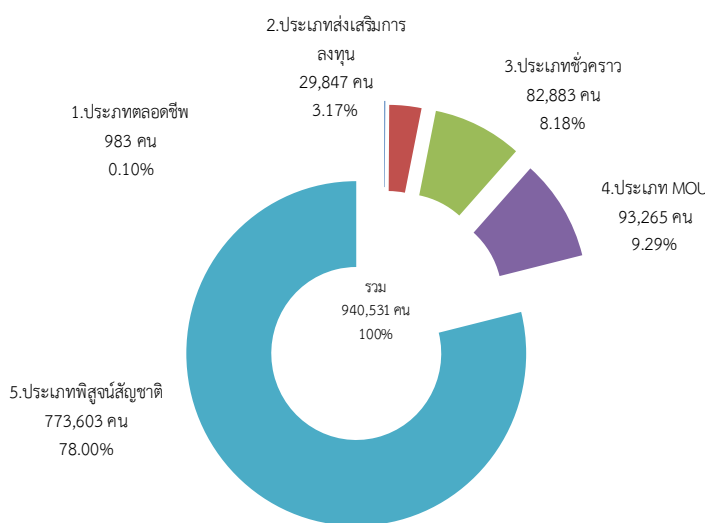

ที่มา : กรมการจัดหางาน

หมายเหตุ : ประมวลข้อมูลโดยศูนย์ข้อมูลเศรษฐกิจการแรงงาน

เมื่อศึกษาแรงงานต่างด้าวถูกกฎหมายเฉพาะประเภทชั่วคราวและส่งเสริมการลงทุน (มาตรา 9 และมาตรา 12) ซึ่งมีจำนวนรวม 112,680 คน โดยพิจารณาตำแหน่งงานที่ทำพบว่ามี 123,988 ตำแหน่ง เนื่องจากบางคนทำงานมากกว่า 1 ตำแหน่ง ข้อมูล ณ เดือนธันวาคม 2555 พบว่า อาชีพที่คนต่างด้าวเหล่านี้ทำมากที่สุด 5 อาชีพ ได้แก่ อาชีพผู้บัญญัติกฎหมายข้าราชการระดับอาวุโส และผู้จัดการคิดเป็นร้อยละ 64.05 รองลงมาเป็นผู้ประกอบวิชาชีพด้านต่าง ๆ คิดเป็นร้อยละ 23.39 และผู้ประกอบวิชาชีพด้านเทคนิคและสาขาต่าง ๆ ที่เกี่ยวข้องคิดเป็นร้อยละ 7.02 เสมียนร้อยละ 1.51 ผู้ปฏิบัติการโรงงานและเครื่องจักรผู้ปฏิบัติงานด้านการประกอบร้อยละ 1.24 ตัวเลขดังกล่าวแสดงให้เห็นว่าการส่งเสริมการลงทุนจากต่างประเทศนั้นประเทศที่เป็นเจ้าของทุนจะส่งผู้บริหารระดับสูงเข้ามาดูแลกิจการในประเทศไทยและผู้ประกอบวิชาชีพ (ผู้เชี่ยวชาญ) ช่างเทคนิค ภาครัฐจึงควรส่งเสริมให้มีการถ่ายทอดเทคโนโลยีให้แก่แรงงานไทย ซึ่งจะทำให้แรงงานไทยสามารถพัฒนาศักยภาพให้เทียบเท่ามาตรฐานสากลได้



แผนภูมิ 27 ตำแหน่งงานของแรงงานต่างด้าวประเภทชั่วคราวและประเภทส่งเสริมการลงทุน
จำแนกตามประเภทอาชีพ (5 อันดับแรก) ณ เดือนธันวาคม 2555

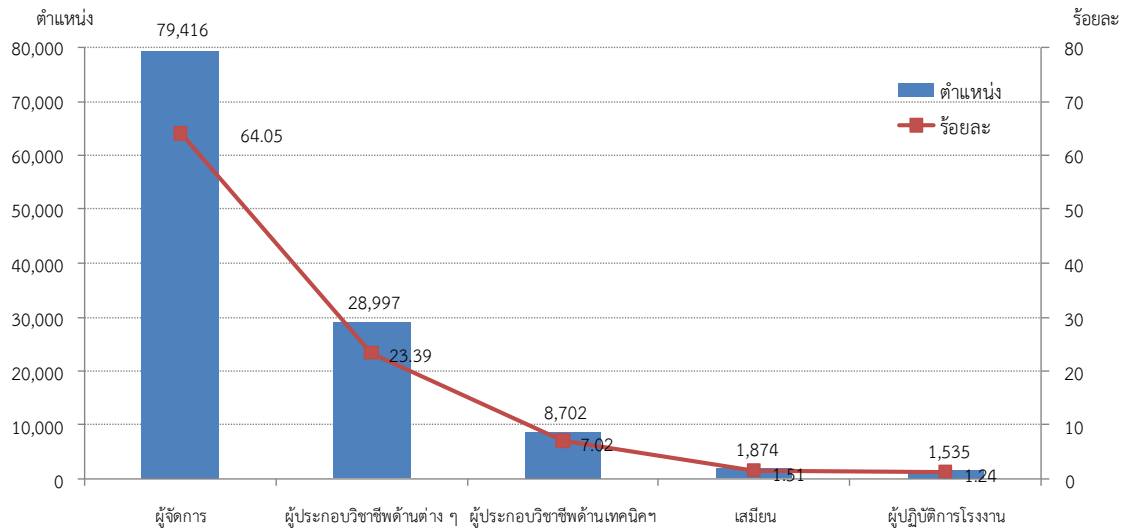

ที่มา : กรมการจัดหางาน

หมายเหตุ : ประมวลข้อมูลโดยศูนย์ข้อมูลเศรษฐกิจการแรงงาน

ถ้าพิจารณาตามสัญชาติในกลุ่มแรงงานต่างด้าวประเภทชั่วคราวและประเภทส่งเสริมการลงทุน (พิจารณาจากตำแหน่งงานที่ทำ) สูงสุด 5 อันดับแรก พบว่าส่วนใหญ่ยังคงเป็นแรงงานต่างด้าวสัญชาติญี่ปุ่นคิดเป็นร้อยละ 24.01 รองลงมาคือ จีนร้อยละ 9.69 อังกฤษร้อยละ 7.92 อินเดียร้อยละ 7.49 และฟิลิปปินส์ร้อยละ 7.43 ตามลำดับ (แผนภูมิ 28)

แผนภูมิ 28 ตำแหน่งงานของแรงงานต่างด้าวประเภทชั่วคราวและประเภทส่งเสริมการลงทุน
จำแนกตามสัญชาติ (5 อันดับแรก) ณ เดือนธันวาคม 2555

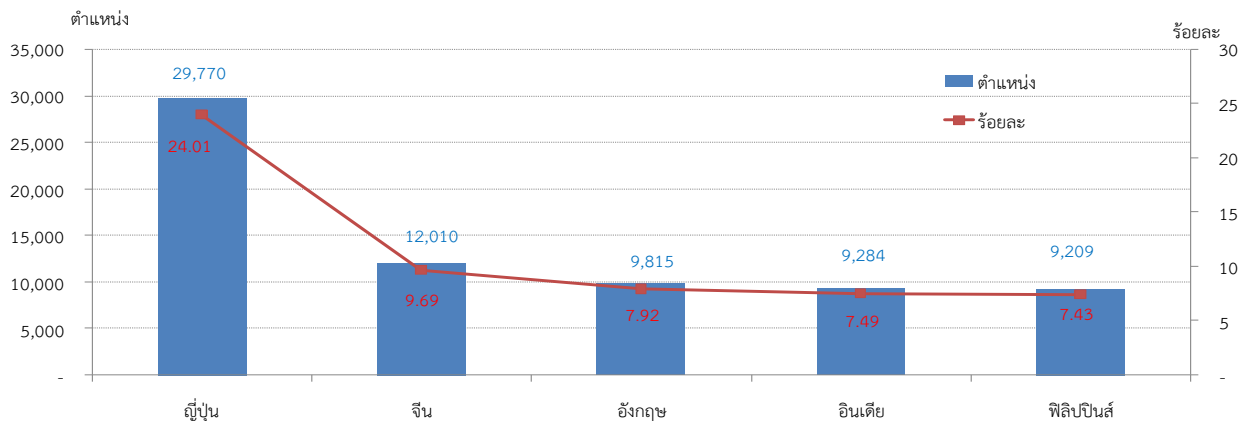

ที่มา : กรมการจัดหางาน

หมายเหตุ : ประมวลข้อมูลโดยศูนย์ข้อมูลเศรษฐกิจการแรงงาน



ส่วนแรงงานต่างด้าวกลุ่มที่เข้าเมืองผิดกฎหมายที่ได้รับใบอนุญาตทำงาน (มาตรา 13) ยอดคงเหลือ ณ เดือนธันวาคม 2555 (ไตรมาสที่ 4 ปี 2555) มีจำนวน 193,613 คนลดลงจากเดือนกันยายน 2555 (ไตรมาสที่ 3 ปี 2555)ทั้งสิ้น 172,942 คน เนื่องจากแรงงานต่างด้าวไม่มาดำเนินการต่ออายุใบอนุญาตตามระยะเวลาที่กำหนด และส่วนหนึ่งได้รับการพิสูจน์สัญชาติและได้รับใบอนุญาตทำงาน จำแนกเป็น

1) กลุ่มชนกลุ่มน้อย มีจำนวน 25,732 คนคิดเป็นร้อยละ 13.29 ของจำนวนแรงงานต่างด้าวกลุ่มที่เข้าเมืองผิดกฎหมายที่ได้รับใบอนุญาตทำงาน

2) แรงงานต่างด้าว 3 สัญชาติ ตามมติ ครม. 2552 (พม่า ลาว กัมพูชา) ซึ่งมีมติ ครม. เมื่อวันที่ 15 มกราคม 2556 ผ่อนผันให้อยู่ในราชอาณาจักรเป็นกรณีพิเศษ 120 วัน เพื่อดำเนินการให้ได้รับหนังสือเดินทางชั่วคราว (Temporary Passport) หรือเอกสารรับรองบุคคล (Certificate of Identify) จากประเทศต้นทาง และได้รับอนุญาตให้เป็นผู้เดินทางเข้าประเทศอย่างถูกต้องตามกฎหมาย พร้อมกับได้รับอนุญาตทำงานกับเฉพาะนายจ้างคนเดิมต่อไป โดยมีการต่อใบอนุญาตแล้วทั้งสิ้น 167,881 คน คิดเป็นร้อยละ 86.71 โดยเมื่อพิจารณาแรงงานต่างด้าว 3 สัญชาติ (พม่า ลาว กัมพูชา) เฉพาะกลุ่มผิดกฎหมาย (ซึ่งไม่นับกลุ่ม MOU และพิสูจน์สัญชาติ) พบว่าสัญชาติที่มีมากที่สุดคือสัญชาติกัมพูชา จำนวน 64,409 คน (ร้อยละ 38.37) สัญชาติพม่า 63,768 คน คิดเป็นร้อยละ 37.98 และสัญชาติลาวมีจำนวน 39,704 คน (ร้อยละ 23.65) ดังแผนภูมิ 30

แผนภูมิ 29 แรงงานต่างด้าว (3 สัญชาติ) ตามมติ ครม. ณ เดือนธันวาคม 2555

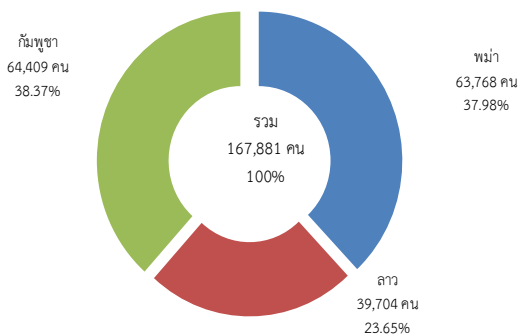

ที่มา : กรมการจัดหางาน

หมายเหตุ : ประมวลข้อมูลโดยศูนย์ข้อมูลเศรษฐกิจการแรงงาน

เมื่อพิจารณาแรงงานต่างด้าวเข้าเมืองผิดกฎหมายที่ได้รับใบอนุญาตทำงานตามภูมิภาคพบว่าแรงงานทั้ง 2 กลุ่มซึ่งมีจำนวน 193,613 คนส่วนใหญ่อยู่ในพื้นที่ภาคกลางร้อยละ 49.07 รองลงมาคือภาคเหนือร้อยละ 17.86 ภาคใต้ร้อยละ 14.93 ภาคกรุงเทพมหานครร้อยละ 14.47 และส่วนภูมิภาคที่มีแรงงานต่างด้าวผิดกฎหมายอยู่น้อยที่สุดคือ ภาคตะวันออกเฉียงเหนือมีจำนวนร้อยละ 3.68 รายละเอียดปรากฏตามแผนภูมิ 30



แผนภูมิ 30 แรงงานต่างด้าวผิดกฎหมายที่ได้รับอนุญาตทำงานจำแนกตามภูมิภาค
ณ เดือนธันวาคม 2555

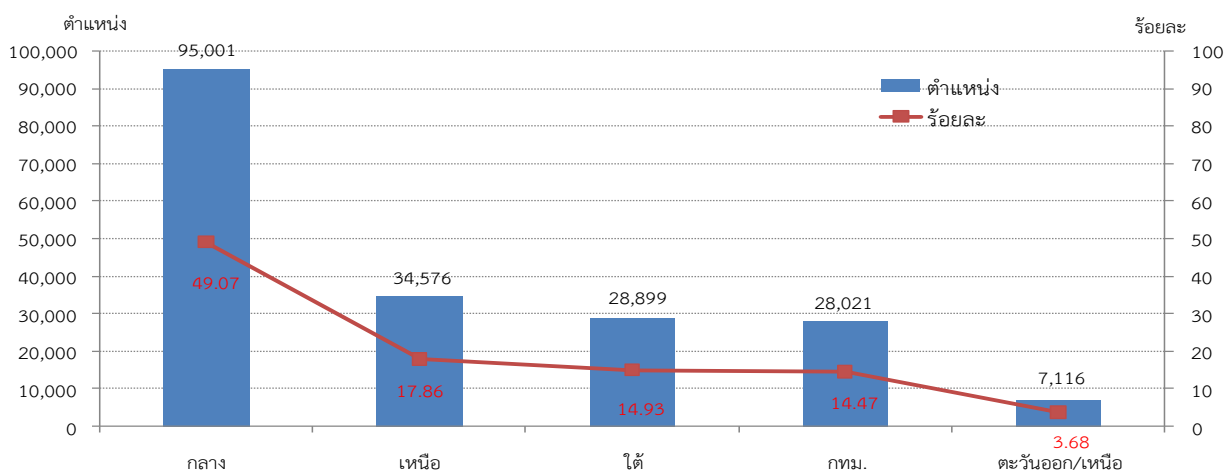

ที่มา : กรมการจัดหางาน

หมายเหตุ : ประมวลข้อมูลโดยศูนย์ข้อมูลเศรษฐกิจการแรงงาน

หมวดที่ 3 หลักประกันที่ดี

ระหว่างวันที่ 22 พฤศจิกายน 2551 – 1 มกราคม 2556 กรุงเทพมหานครและปริมณฑลมีการเปลี่ยนแปลงอัตราค่าจ้างขั้นต่ำจังหวัด รวม 5 ครั้ง ปัจจุบัน (1 มกราคม 2556) ประเทศไทยมีอัตราค่าจ้างขั้นต่ำ 300 บาท/วัน เท่ากันทั่วประเทศ เมื่อนำอัตราเปลี่ยนแปลงค่าจ้างขั้นต่ำมาคิดอัตราเปลี่ยนแปลงตาม ตารางภาคผนวกที่ 21 พบว่า การขึ้นค่าจ้างขั้นต่ำ เมื่อวันที่ 1 มกราคม 2556 เป็นการขึ้นค่าจ้างขั้นต่ำให้กับอีก 71 จังหวัดที่เหลือเป็นวันละ 300 บาทเท่ากันทั่วประเทศโดยจังหวัดที่มีอัตราเปลี่ยนแปลงค่าจ้างขั้นต่ำสูงสุดได้แก่ พะเยา เปลี่ยนแปลง ร้อยละ 35.14 ซึ่งจากการขึ้นค่าจ้างขั้นต่ำแบบก้าวกระโดดดังกล่าว กระทรวงแรงงาน ได้มีมาตรการ 15 มาตรการ รายละเอียดตามภาคผนวก ก และมีการติดตามผลกระทบจากการขึ้นค่าจ้างอย่างใกล้ชิดโดยให้รายงานทุกวัน ราย 15 วัน รายเดือน



อัตราแรงงานที่เป็นผู้ประกันตนคิดจากจำนวนผู้ประกันตนของกองทุนประกันสังคมตาม มาตรา 33 , 39 และ 40 ต่อจำนวนผู้มีงานทำของสำนักงานสถิติแห่งชาติคิดเป็นร้อยละ 29.30 อัตรา เปลี่ยนแปลงขยายตัวจากไตรมาสที่แล้วร้อยละ 0.69 และขยายตัวจากไตรมาสเดียวกันของปีที่แล้ว 8.48 ทั้งนี้ สำนักงานประกันสังคมได้ขยายความคุ้มครองไปสู่กลุ่มผู้ใช้แรงงานนอกระบบเพื่อจูงใจให้ ผู้ใช้แรงงานเข้ามาอยู่ในระบบประกันสังคมเพื่อนำไปสู่การมีหลักประกันความมั่นคงในชีวิตเพิ่ม มากขึ้น จึงทำให้อัตราแรงงานที่เป็นผู้ประกันตนมีแนวโน้มเพิ่มขึ้นเรื่อย ๆ

แผนภูมิ 31 อัตราแรงงานที่เป็นผู้ประกันตน ไตรมาส 2 ปี 2553 – ไตรมาส 4 ปี 2555

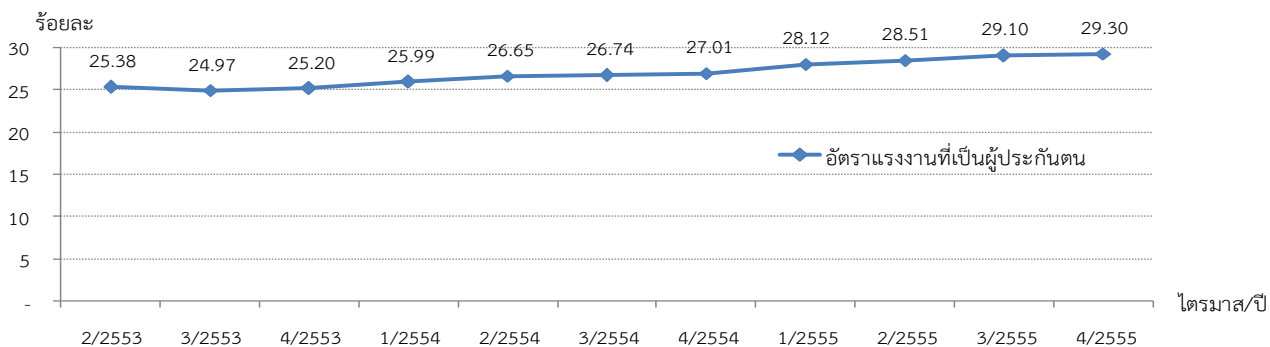

หมายเหตุ : 1. ประมวลข้อมูลโดยศูนย์ข้อมูลเศรษฐกิจการแรงงาน
2. ใช้ข้อมูลจำนวนผู้มีงานทำ เดือนพฤศจิกายน 2555 ของสำนักงานสถิติแห่งชาติเป็นตัวแทนไตรมาส 4 ปี 2555

อัตราแรงงานในข่ายกองทุนเงินทดแทนคิดจากจำนวนลูกจ้างในข่ายกองทุนเงินทดแทนของ สำนักงานประกันสังคมต่อจำนวนผู้มีงานทำของสำนักงานสถิติแห่งชาติ คิดเป็นร้อยละ 21.45 อัตราเปลี่ยนแปลงชะลอตัวจากไตรมาสที่แล้วร้อยละ -0.28 แต่ขยายตัวจากไตรมาสเดียวกันของปีก่อน ร้อยละ 1.42

แผนภูมิ 32 อัตราแรงงานในข่ายกองทุนเงินทดแทนไตรมาส 2 ปี 2553 – ไตรมาส 4 ปี 2555

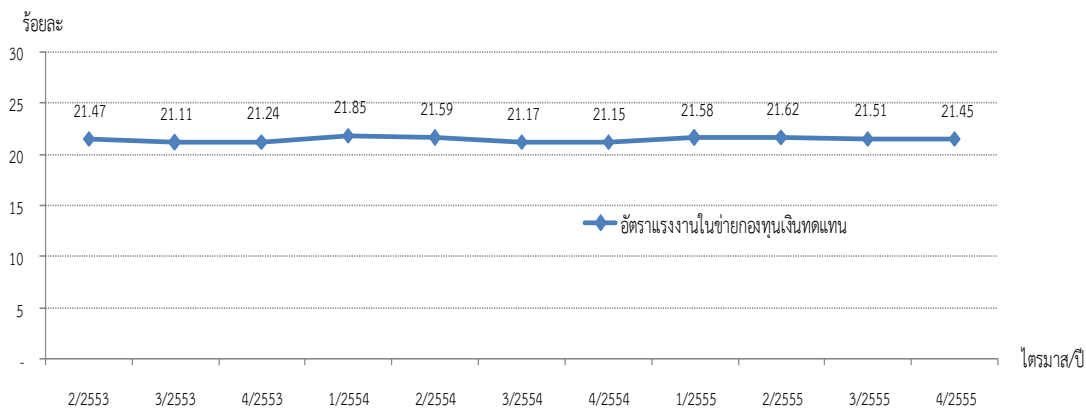

หมายเหตุ : 1. ประมวลข้อมูลโดยศูนย์ข้อมูลเศรษฐกิจการแรงงาน
2. ใช้ข้อมูลจำนวนผู้มีงานทำ เดือนพฤศจิกายน 2555 ของสำนักงานสถิติแห่งชาติเป็นตัวแทนไตรมาส 4 ปี 2555



อัตราการใช้สิทธิประโยชน์จากกองทุนประกันสังคมต่อจำนวนผู้ประกันตนทั้งหมด คิดจากจำนวนผู้ประกันตนที่มาใช้สิทธิประโยชน์ต่อจำนวนผู้ประกันตนทั้งหมด อยู่ที่ร้อยละ 20.19 ซึ่งอัตราเปลี่ยนแปลงชะลอตัวจากไตรมาสที่แล้วร้อยละ -0.30 และชะลอตัวจากไตรมาสเดียวกันของปีที่แล้วร้อยละ -5.08

แผนภูมิ 33 อัตราการใช้สิทธิประโยชน์จากกองทุนประกันสังคมต่อจำนวนผู้ประกันตนทั้งหมด ไตรมาส 2 ปี 2553 – ไตรมาส 4 ปี 2555

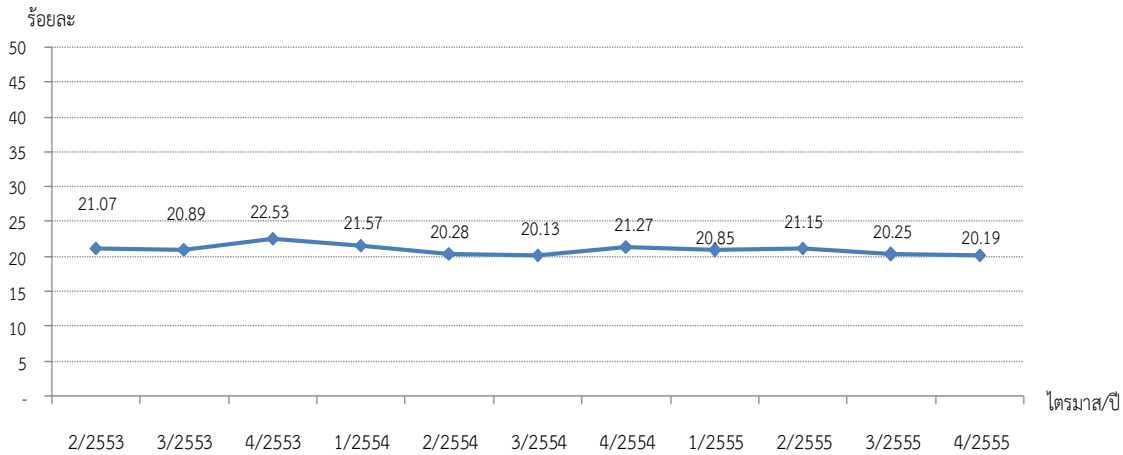

หมายเหตุ : ประมวลข้อมูลโดยศูนย์ข้อมูลเศรษฐกิจการแรงงาน

อัตราแรงงานนอกระบบใช้วัดการมีหลักประกันในการทำงานที่ดี คิดจากจำนวนแรงงานนอกระบบที่ขึ้นทะเบียนเป็นผู้ประกันตนมาตรา 40 ต่อจำนวนแรงงานนอกระบบทั้งหมด ทั้งนี้ พระราชบัญญัติประกันสังคม พ.ศ. 2533 มาตรา 40 เป็นการสร้างความคุ้มครองและหลักประกันทางสังคมให้กับแรงงานนอกระบบ ณ ไตรมาส 4 ปี 2555 มีจำนวน 1,301,780 คน ซึ่งตามนิยามของสำนักงานสถิติแห่งชาติแรงงานนอกระบบ คือ แรงงานที่ไม่ได้รับการคุ้มครองจากหลักประกันทางสังคมและไม่มีสัญญาการจ้างงานที่เป็นทางการ หรือไม่มีนายจ้างตามความหมายของกฎหมายแรงงานจากการสำรวจแรงงานนอกระบบของสำนักงานสถิติแห่งชาติปี 2555 พบว่ามีจำนวน 24.80 ล้านคน อัตราแรงงานนอกระบบที่มีหลักประกันทางสังคมอยู่ที่ร้อยละ 5.25 ซึ่งมีอัตราการเปลี่ยนแปลงขยายตัวจากไตรมาสที่แล้วร้อยละ 9.83 และขยายตัวจากไตรมาสเดียวกันปีก่อนร้อยละ 118.75



แผนภูมิ 34 อัตราแรงงานนอกระบบที่มีหลักประกันทางสังคม ไตรมาส 2 ปี 2554 – ไตรมาส 4 ปี 2555

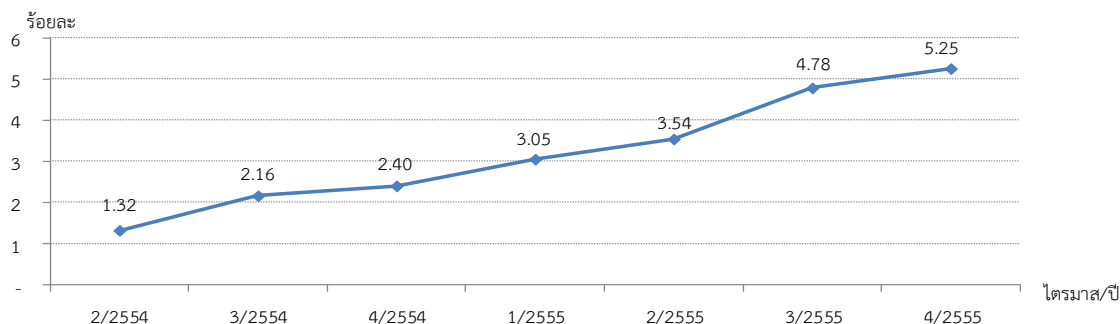

หมายเหตุ : ประมวลข้อมูลโดยศูนย์ข้อมูลเศรษฐกิจการแรงงาน

หมวดที่ 4 สภาพการจ้างที่เป็นธรรม

อัตราการปฏิบัติไม่ถูกต้องตามกฎหมายคุ้มครองแรงงานอยู่ที่ร้อยละ 4.58 โดยคิดเป็นอัตราเปลี่ยนแปลงขยายตัวจากไตรมาสที่แล้วร้อยละ 527.40 แต่ชะลอตัวจากไตรมาสเดียวกันของปีก่อนร้อยละ (-12.43) (แผนภูมิ 35) โดยเมื่อพิจารณาเรื่องที่สถานประกอบการปฏิบัติไม่ถูกต้องสูงสุด 5 อันดับแรก ได้แก่ เรื่องข้อบังคับร้อยละ 2.87 รองลงมาได้แก่ค่าจ้างขั้นต่ำร้อยละ 2.14 ทะเบียนร้อยละ 1.50 สิทธิการลาร้อยละ 0.64 และสวัสดิการ(คณะกรรมการสวัสดิการ)ร้อยละ 0.60 ตามลำดับ (แผนภูมิ 36) ทั้งนี้ เมื่อพิจารณาตามขนาดสถานประกอบการพบว่าสถานประกอบการที่มีอัตราการปฏิบัติไม่ถูกต้องตามกฎหมายคุ้มครองแรงงานสูงสุด 5 อันดับแรก ได้แก่ สถานประกอบการขนาด 20 – 49 คนขึ้นไป ร้อยละ 10.14 รองลงมาได้แก่สถานประกอบการขนาด 500 – 999 คน ร้อยละ 8.16 สถานประกอบการขนาด 50 – 99 คน ร้อยละ 7.67 สถานประกอบการขนาด 10 – 19 คน ร้อยละ 7.22 และสถานประกอบการขนาด 200 – 499 คน ร้อยละ 7.14 ตามลำดับ (แผนภูมิ 37)

แผนภูมิ 35 อัตราการไม่ปฏิบัติตามกฎหมายคุ้มครองแรงงาน ไตรมาส 2 ปี 2553 – ไตรมาส 4 ปี 2555

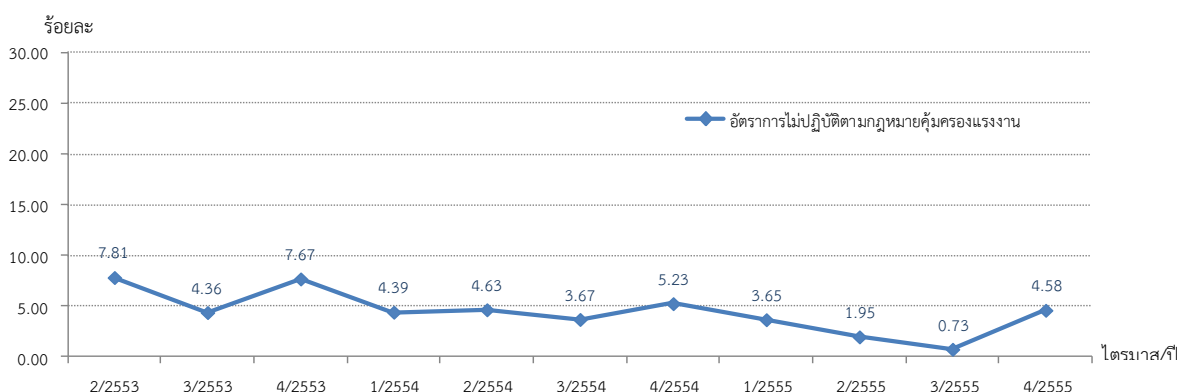

ที่มา : กรมสวัสดิการและคุ้มครองแรงงาน

หมายเหตุ : ประมวลข้อมูลโดยศูนย์ข้อมูลเศรษฐกิจการแรงงาน



แผนภูมิ 36 เรื่องที่สถานประกอบการปฏิบัติไม่ถูกต้องสูงสุด 5 อันดับแรก ไตรมาส 4 ปี 2555

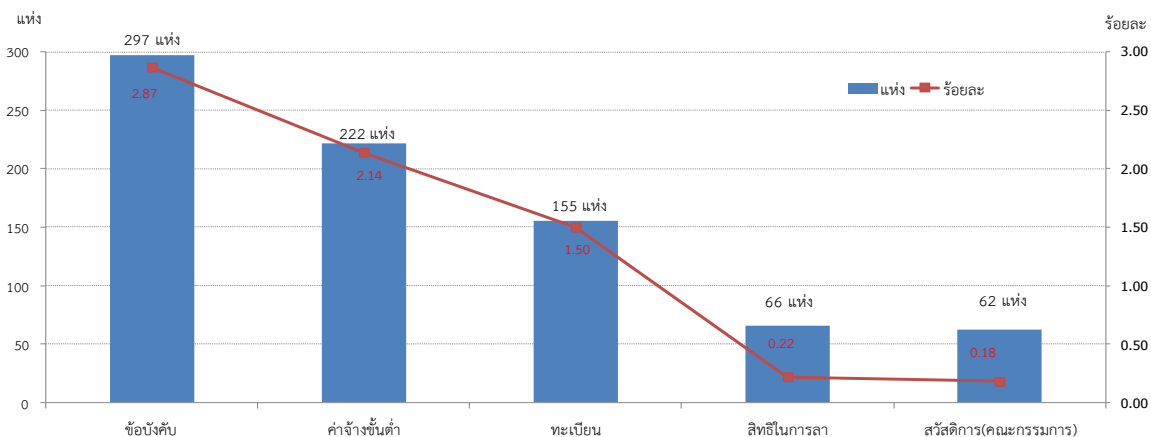

ที่มา : กรมสวัสดิการและคุ้มครองแรงงาน

หมายเหตุ : ประมวลข้อมูลโดยศูนย์ข้อมูลเศรษฐกิจการแรงงาน

แผนภูมิ 37 สถานประกอบการที่มีอัตราการปฏิบัติไม่ถูกต้องตามกฎหมายคุ้มครองแรงงาน จำแนกตามขนาด ไตรมาส 4 ปี 2555

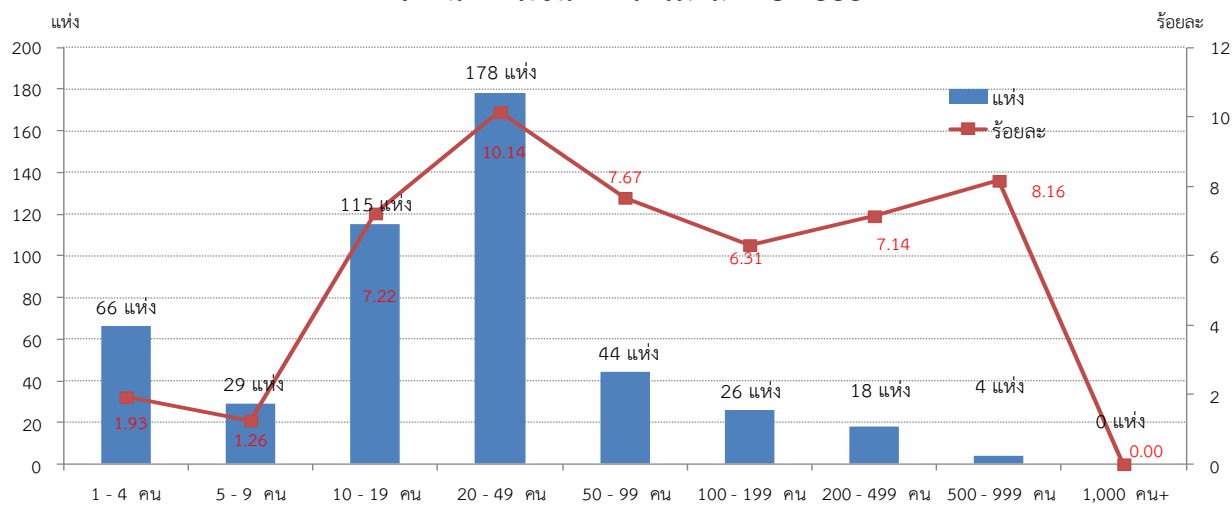

ที่มา : กรมสวัสดิการและคุ้มครองแรงงาน

หมายเหตุ : ประมวลข้อมูลโดยศูนย์ข้อมูลเศรษฐกิจการแรงงาน



หมวดที่ 5 สภาพแวดล้อมและสภาพการทำงานที่มีความปลอดภัย

อัตราการปฏิบัติไม่ถูกต้องตามกฎหมายความปลอดภัยในการทำงานอยู่ที่ร้อยละ 16.30 โดยอัตราเปลี่ยนแปลงขยายตัวจากไตรมาสที่แล้วร้อยละ 484.23 และชะลอตัวจากไตรมาสเดียวกันของปีก่อนร้อยละ -12.65 (แผนภูมิ 38) ทั้งนี้ เมื่อพิจารณาอัตราการปฏิบัติไม่ถูกต้องตามกฎหมายความปลอดภัยในการทำงานจำแนกตามขนาดสถานประกอบการพบว่าสถานประกอบการที่มีขนาด 1000 คนขึ้นไป มีอัตราการปฏิบัติไม่ถูกต้องสูงสุดคือร้อยละ 46.03 รองลงมาได้แก่สถานประกอบการขนาด 500 – 999 คน ร้อยละ 35.35 สถานประกอบการขนาด 200 – 499 คน ร้อยละ 28.00 สถานประกอบการขนาด 100 - 199 คน ร้อยละ 26.92 สถานประกอบการขนาด 50 - 99 คน ร้อยละ 25.19 สถานประกอบการขนาด 20 – 49 คน ร้อยละ 16.19 และสถานประกอบการขนาด 10–19 คน ร้อยละ 10.68 สถานประกอบการขนาด 5 - 9 คน ร้อยละ 7.01 และสถานประกอบการขนาด 1 – 4 คน ร้อยละ 4.57 ตามลำดับ (แผนภูมิ 39)

แผนภูมิ 38 อัตราการปฏิบัติไม่ถูกต้องตามกฎหมายเรื่องความปลอดภัยในการทำงาน
ไตรมาส 2 ปี 2553 – ไตรมาส 4 ปี 2555

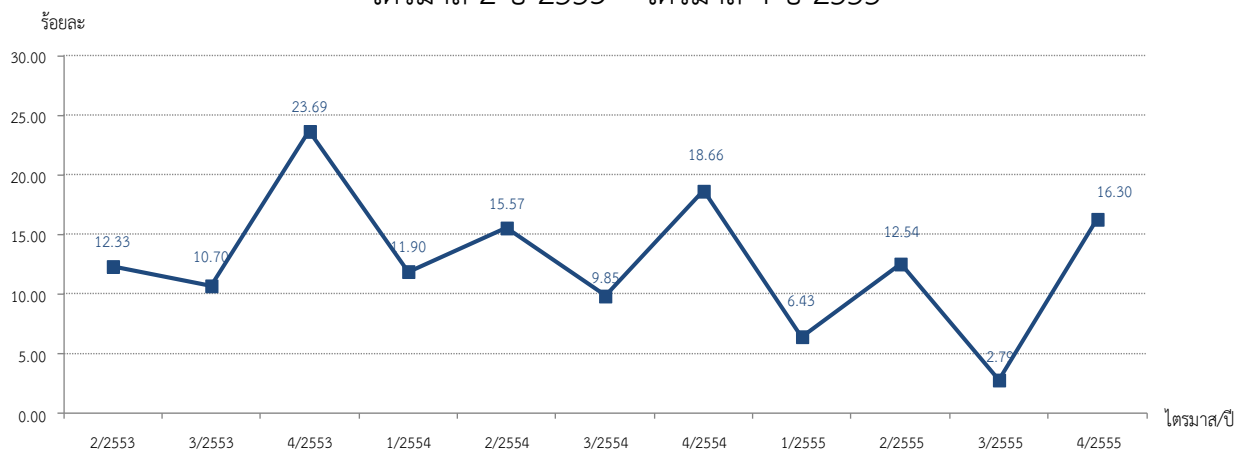

ที่มา : กรมสวัสดิการและคุ้มครองแรงงาน

หมายเหตุ : ประมวลข้อมูลโดยศูนย์ข้อมูลเศรษฐกิจการแรงงาน



**แผนภูมิ 39 อัตราการปฏิบัติไม่ถูกต้องตามกฎหมายความปลอดภัยในการทำงาน
จำแนกตามขนาดสถานประกอบการ ไตรมาส 4 ปี 2555**

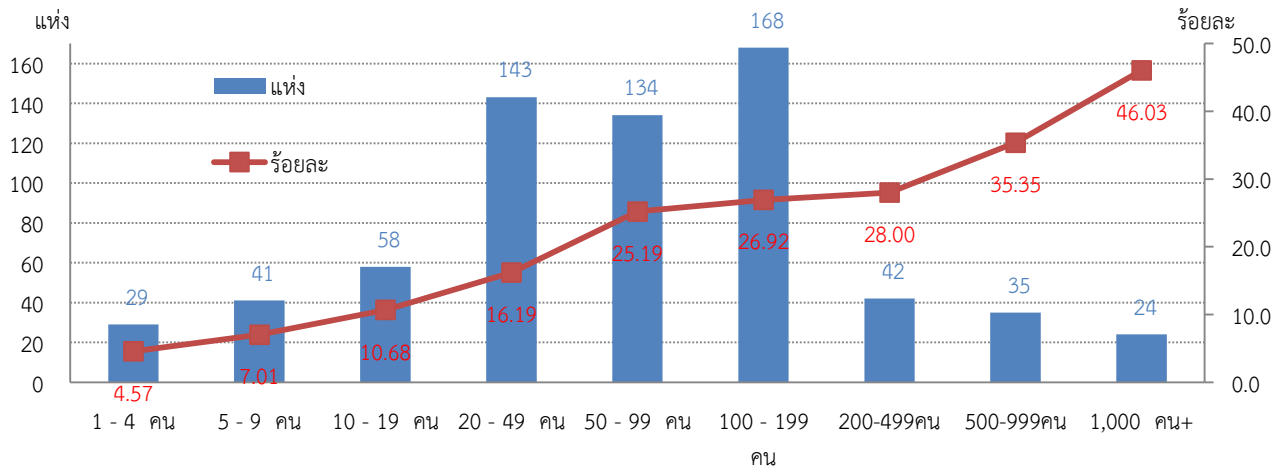

หมายเหตุ : ประมวลข้อมูลโดยศูนย์ข้อมูลเศรษฐกิจการแรงงาน

เมื่อพิจารณาอัตราการปฏิบัติไม่ถูกต้องตามกฎหมายความปลอดภัย จำแนกตามประเภทอุตสาหกรรม พบว่าอุตสาหกรรมที่มีอัตราการปฏิบัติไม่ถูกต้องตามกฎหมายความปลอดภัยสูงสุด 5 อันดับแรก คือ การผลิต ร้อยละ 28.37 รองลงมาได้แก่ การทำเหมืองแร่ และเหมืองหิน ร้อยละ 25.00 งานด้านสุขภาพ และงานสังคมสงเคราะห์ร้อยละ 18.75 การก่อสร้าง ร้อยละ 14.57 และ โรงแรมและภัตตาคาร ร้อยละ 13.84

**แผนภูมิ 40 อัตราการปฏิบัติไม่ถูกต้องตามกฎหมายความปลอดภัย จำแนกตามประเภทอุตสาหกรรม
ไตรมาส 4 ปี 2555**

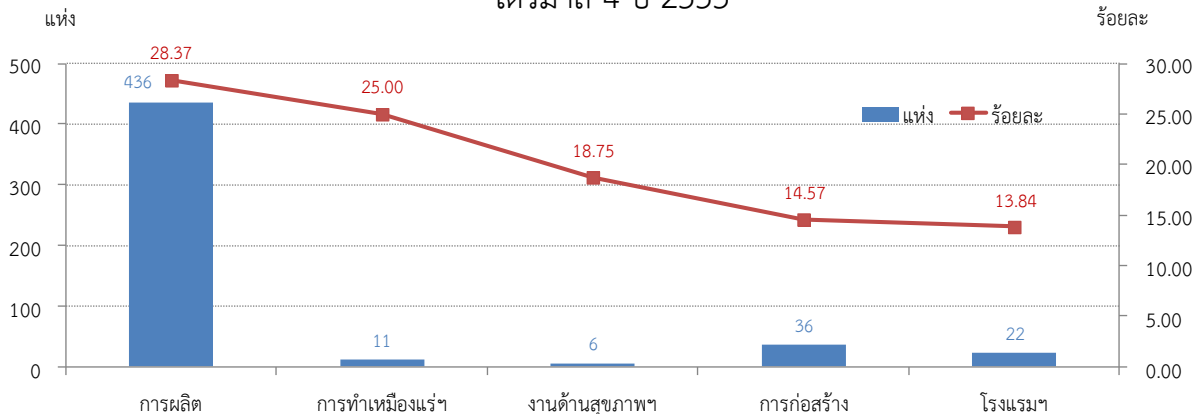

ที่มา : กรมสวัสดิการและคุ้มครองแรงงาน

หมายเหตุ : ประมวลข้อมูลโดยศูนย์ข้อมูลเศรษฐกิจการแรงงาน



หมวดที่ 6 การแรงงานสัมพันธ์ที่ดี

จำนวนองค์กรแรงงาน ณ วันที่ 31 ธันวาคม 2555 มีทั้งสิ้น 1,803 แห่ง จากสถานประกอบกิจการทั้งหมด 349,677 แห่ง ลูกจ้าง 7,517,778 คน จำแนกเป็นองค์กรนายจ้างทั้งสิ้น 358 แห่ง ประกอบด้วยสมาคมนายจ้าง 344 แห่ง สหพันธ์นายจ้าง 2 แห่ง สภาองค์กรนายจ้าง 12 แห่ง องค์กรลูกจ้าง 1,445 แห่ง ประกอบด้วย สหภาพแรงงานรัฐวิสาหกิจ 45 แห่ง สหภาพแรงงานในกิจการเอกชน 1,366 แห่ง สหพันธ์แรงงานรัฐวิสาหกิจ 1 แห่ง สหพันธ์แรงงาน 20 แห่ง สภาองค์กรลูกจ้าง 13 แห่ง (ตาราง 1) โดยที่อัตราสหภาพแรงงานต่อสถานประกอบกิจการ 100,000 แห่ง อยู่ที่ 403.52 อัตราเปลี่ยนแปลงขยายตัวร้อยละ -1.01 จากไตรมาสที่แล้ว และขยายตัวจากไตรมาสเดียวกันของปีก่อนร้อยละ 1.27 (แผนภูมิ 41) อัตราสหพันธ์แรงงานต่อสหภาพแรงงานทั้งหมดอยู่ที่ร้อยละ 1.49 (แผนภูมิ 42) และอัตราการเป็นสมาชิกสหภาพแรงงานต่อจำนวนลูกจ้างทั้งหมดอยู่ที่ร้อยละ 7.57 อัตราเปลี่ยนแปลงชะลอตัวจากไตรมาสก่อนร้อยละ 0.92 และขยายตัวจากไตรมาสเดียวกันของปีก่อนร้อยละ 2.02 (แผนภูมิ 43)

ตาราง 1 จำนวนองค์กรแรงงานจำแนกตามประเภทองค์กรและภูมิภาค ไตรมาส 4 ปี 2555
(ณ 31 ธันวาคม 2555)

ประเภทองค์กร	กรุงเทพมหานคร	ภาคกลาง	ภาคเหนือ	ภาคตะวันออกเฉียงเหนือ	ภาคใต้	รวม
องค์กรลูกจ้าง						
สหภาพแรงงานรัฐวิสาหกิจ	38	6	-	-	1	45
สหภาพแรงงานในกิจการเอกชน	376	935	6	21	28	1,366
สหพันธ์แรงงานรัฐวิสาหกิจ	1	-	-	-	-	1
สหพันธ์แรงงาน	6	12	-	-	2	20
สภาองค์กรลูกจ้าง	12	1	-	-	-	13
องค์กรนายจ้าง						
สมาคมนายจ้าง	152	97	14	45	36	344
สหพันธ์นายจ้าง	1	1	-	-	-	2
สภาองค์กรนายจ้าง	12	-	-	-	-	12
รวม	598	1,052	20	66	67	1,803

ที่มา : กรมสวัสดิการและคุ้มครองแรงงาน



แผนภูมิ 41 อัตราสภาพแรงงานต่อจำนวนสถานประกอบกิจการ 100,000 แห่ง
ไตรมาส 2 ปี 2553 - ไตรมาส 4 ปี 2555

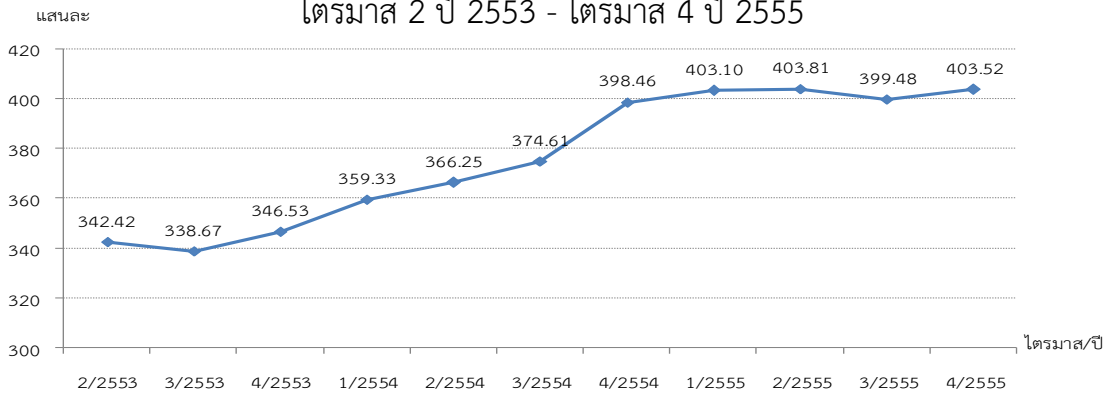

ที่มา : กรมสวัสดิการและคุ้มครองแรงงาน

หมายเหตุ : ประมวลข้อมูลโดยศูนย์ข้อมูลเศรษฐกิจการแรงงาน

แผนภูมิ 42 อัตราสหพันธ์แรงงานต่อสหภาพแรงงานทั้งหมดไตรมาส 2 ปี 2553 - ไตรมาส 4 ปี 2555

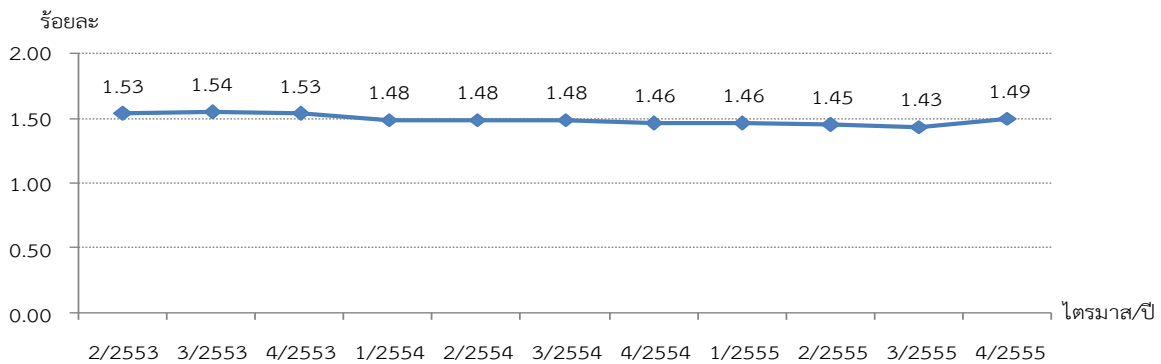

ที่มา : กรมสวัสดิการและคุ้มครองแรงงาน

หมายเหตุ : ประมวลข้อมูลโดยศูนย์ข้อมูลเศรษฐกิจการแรงงาน

แผนภูมิ 43 อัตราการเป็นสมาชิกสหภาพแรงงานต่อจำนวนลูกจ้างทั้งหมด
ไตรมาส 2 ปี 2553 - ไตรมาส 4 ปี 2555

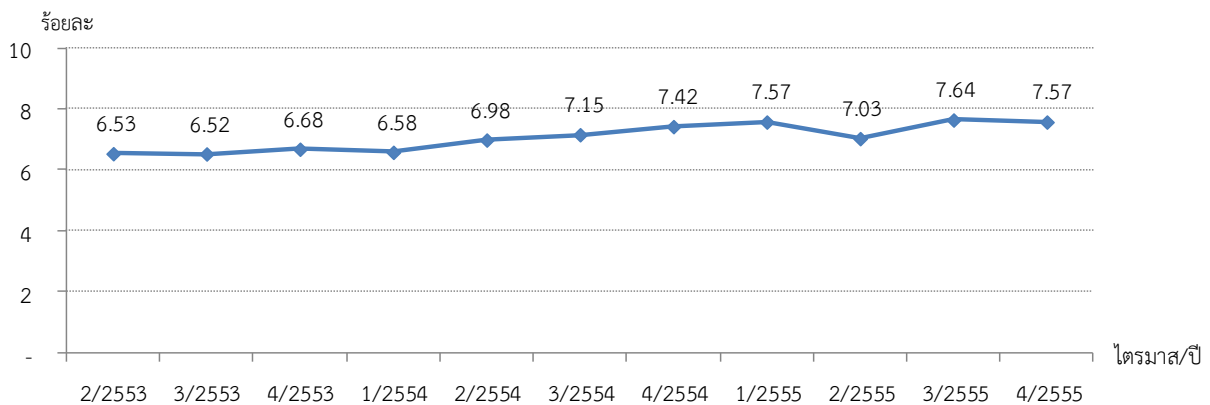

ที่มา : กรมสวัสดิการและคุ้มครองแรงงาน

หมายเหตุ : ประมวลข้อมูลโดยศูนย์ข้อมูลเศรษฐกิจการแรงงาน



อัตราสมาคมนายจ้างต่อจำนวนสถานประกอบกิจการ 100,000 แห่ง อยู่ที่ 99.38 อัตราเปลี่ยนแปลงขยายตัวร้อยละ 0.01 จากไตรมาสที่แล้วแต่ชะลอตัวจากไตรมาสเดียวกันของปีก่อนร้อยละ -1.03 (แผนภูมิ 44) และอัตราสหพันธ์นายจ้างต่อสมาคมนายจ้างทั้งหมดขยายตัวเล็กน้อยคือร้อยละ 0.58 (แผนภูมิ 45) ทั้งนี้ องค์กรแรงงานส่วนใหญ่กระจุกตัวอยู่ในภาคกลางและกรุงเทพมหานครซึ่งเป็นเขตที่เป็นที่ตั้งของสถานประกอบการและนิคมอุตสาหกรรมจำนวนมากจึงมีผู้ใช้แรงงาน จำนวนมากตามไปด้วยจึงเกิดการรวมกลุ่มกันเพื่อเจรจาต่อรองสูงกว่าภูมิภาคอื่น

แผนภูมิ 44 อัตราสมาคมนายจ้างต่อจำนวนสถานประกอบกิจการ 100,000 แห่ง ไตรมาส 2 ปี 2553 – ไตรมาส 4 ปี 2555

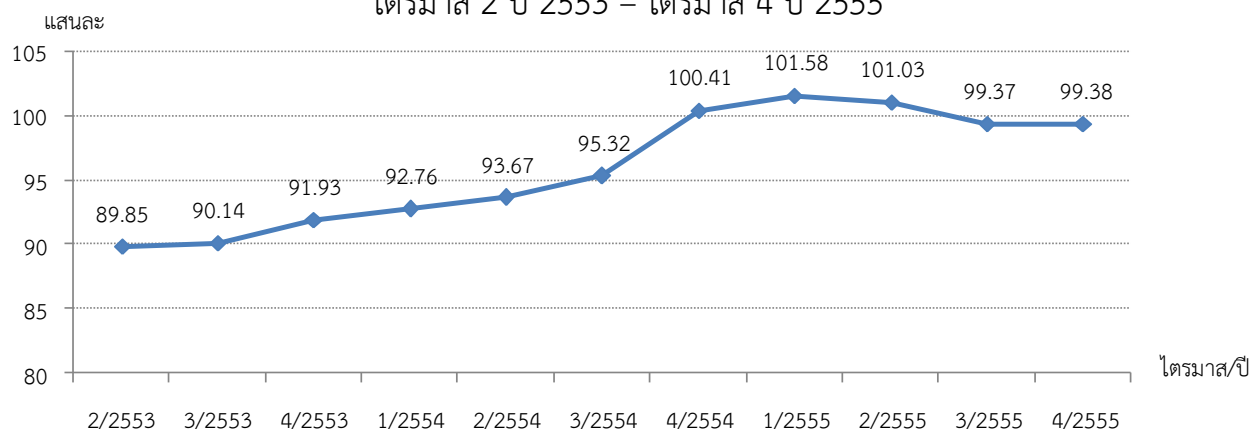

ที่มา : กรมสวัสดิการและคุ้มครองแรงงาน

หมายเหตุ : ประมวลข้อมูลโดยศูนย์ข้อมูลเศรษฐกิจการแรงงาน

แผนภูมิ 45 อัตราสหพันธ์นายจ้างต่อสมาคมนายจ้างทั้งหมด ไตรมาส 2 ปี 2553 – ไตรมาส 4 ปี 2555

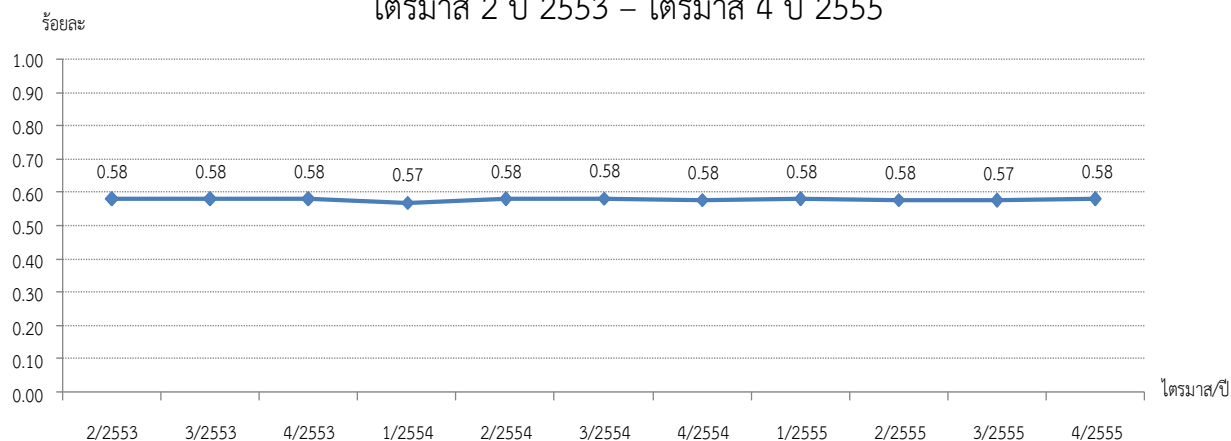

ที่มา : กรมสวัสดิการและคุ้มครองแรงงาน

หมายเหตุ : ประมวลข้อมูลโดยศูนย์ข้อมูลเศรษฐกิจการแรงงาน



กรณีปัญหาแรงงานสัมพันธ์มีระดับปัญหาจำแนกไว้ 2 ระดับ ได้แก่ข้อขัดแย้ง และข้อพิพาท แรงงาน ทั้งนี้ ข้อขัดแย้ง หมายถึง ความขัดแย้งระหว่างนายจ้างกับลูกจ้างที่ไม่ถือว่าเป็นข้อพิพาท สำหรับข้อพิพาทแรงงาน หมายถึง ปัญหาอันเกิดขึ้นจากการขัดแย้งระหว่างนายจ้างกับลูกจ้างในเรื่องผลประโยชน์เกี่ยวกับสภาพการจ้าง ซึ่งมีการแจ้งข้อเรียกร้อง และมีการเจรจากันแล้ว แต่ตกลงกันไม่ได้ หรือไม่มีการเจรจากันภายในระยะเวลาที่กฎหมายกำหนด (3 วัน) และฝ่ายที่แจ้งข้อเรียกร้องได้ แจ้งให้พนักงานประนอมข้อพิพาทแรงงานทราบ

อัตราการเกิดปัญหาแรงงานสัมพันธ์ต่อสถานประกอบการ 100,000 แห่ง ไตรมาส 4 ปี 2555 อยู่ที่ 9.15 อัตราเปลี่ยนแปลงขยายตัวจากไตรมาสก่อนร้อยละ 6.77 แต่ชะลอลงตัวจากไตรมาสเดียวกันของปีก่อนร้อยละ -56.22 หากจำแนกเฉพาะข้อพิพาทแรงงานพบว่ามีอัตราการเกิดข้อพิพาทต่อสถานประกอบการ 100,000 แห่งอยู่ที่ 7.44 ซึ่งคิดเป็นอัตราเปลี่ยนแปลงขยายตัวจากไตรมาสที่แล้วร้อยละ 272 และขยายตัวจากไตรมาสเดียวกันของปีก่อน ร้อยละ 11.54 สำหรับข้อขัดแย้งพบว่ามีอัตราการเกิดข้อขัดแย้งต่อสถานประกอบการ 100,000 แห่ง อยู่ที่ 1.72 ชะลอลงตัวจากไตรมาสที่แล้วร้อยละ -73.82 แต่ชะลอลงตัวจากไตรมาสเดียวกันของปีก่อนร้อยละ -87.90 (แผนภูมิ 46)

แผนภูมิ 46 อัตราการเกิดปัญหาแรงงานสัมพันธ์ต่อสถานประกอบการ 100,000 แห่ง อัตราการเกิดข้อพิพาทต่อสถานประกอบการ 100,000 แห่ง และอัตราการเกิดข้อขัดแย้งต่อสถานประกอบการ 100,000 แห่ง ไตรมาส 2 ปี 2553 – ไตรมาส 4 ปี 2555

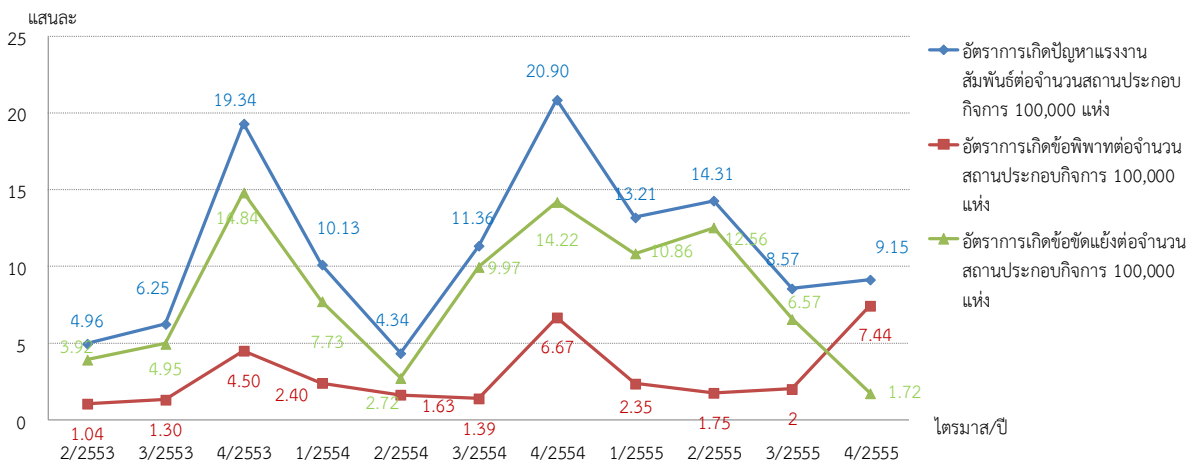

ที่มา : กรมสวัสดิการและคุ้มครองแรงงาน

หมายเหตุ : ประมวลข้อมูลโดยศูนย์ข้อมูลเศรษฐกิจแรงงาน



อัตราการยุติข้อเรียกร้องโดยระบบทวิภาคีวัดจากจำนวนสถานประกอบการที่มีการยุติข้อเรียกร้องโดยระบบทวิภาคีต่อจำนวนสถานประกอบการที่มีการแจ้งข้อเรียกร้องทั้งหมด อยู่ที่ร้อยละ 93.13 อัตราเปลี่ยนแปลงขยายตัวจากไตรมาสที่แล้วร้อยละ 2.00 และขยายตัวจากไตรมาสเดียวกันของปีก่อนร้อยละ 16.68 (แผนภูมิ 47) โดยมีอัตราการเกิดข้อเรียกร้องต่อสถานประกอบการ 100,000 แห่ง อยู่ที่ 37.46 อัตราเปลี่ยนแปลงขยายตัวร้อยละ 470.17 จากไตรมาสที่แล้ว และขยายตัวจากไตรมาสเดียวกันของปีก่อนร้อยละ 18.43 (แผนภูมิ 48)

แผนภูมิ 47 อัตราการยุติข้อเรียกร้องโดยระบบทวิภาคี ไตรมาส 2 ปี 2553 – ไตรมาส 4 ปี 2555

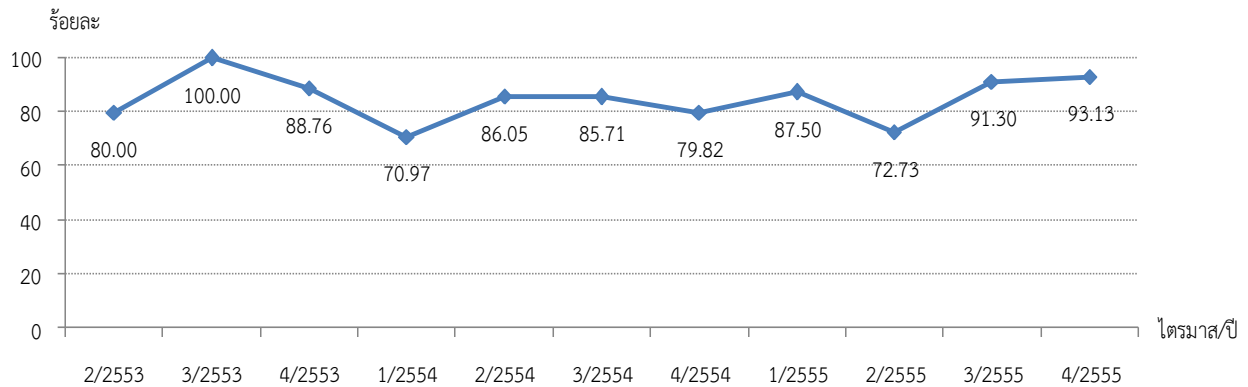

ที่มา : กรมสวัสดิการและคุ้มครองแรงงาน

หมายเหตุ : ประมวลข้อมูลโดยศูนย์ข้อมูลเศรษฐกิจการแรงงาน

แผนภูมิ 48 อัตราการเกิดข้อเรียกร้องต่อสถานประกอบการ 100,000 แห่ง

ไตรมาส 2 ปี 2553 – ไตรมาส 4 ปี 2555

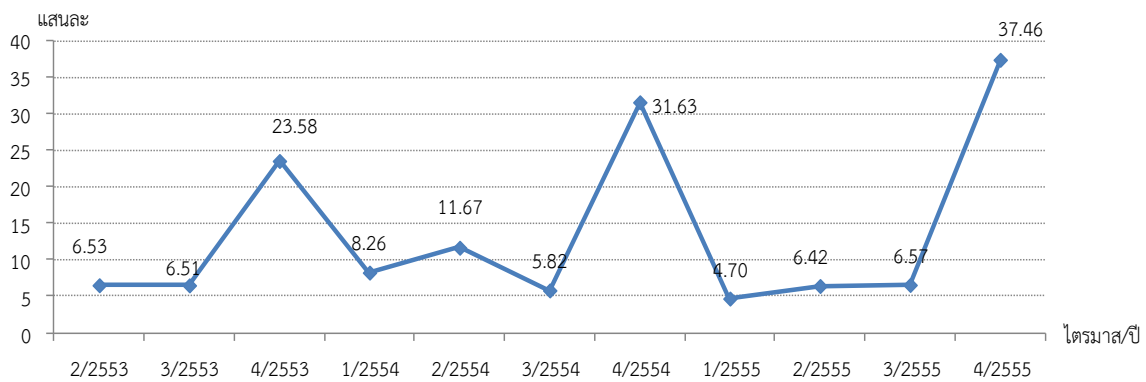

หมายเหตุ : ประมวลข้อมูลโดยศูนย์ข้อมูลเศรษฐกิจการแรงงาน



หมวดที่ 7 การมีสวัสดิการที่เหมาะสม

อัตราการปฏิบัติไม่ถูกต้องตามกฎหมายคุ้มครองแรงงานเรื่องสวัสดิการคิดจากจำนวนสถานประกอบการที่ปฏิบัติไม่ถูกต้องเรื่องสวัสดิการต่อจำนวนสถานประกอบการที่ผ่านการตรวจเรื่องการปฏิบัติตามกฎหมายคุ้มครองแรงงานอยู่ที่ร้อยละ 0.60 อัตราเปลี่ยนแปลงขยายตัวจากไตรมาสที่แล้วร้อยละ 566.67 แต่อัตราเปลี่ยนแปลงชะลอจากไตรมาสเดียวกันของปีก่อนร้อยละ 15.49 นอกจากนี้เมื่อพิจารณาอัตราการส่งเสริมการจัดสวัสดิการแรงงานนอกเหนือกฎหมายกำหนดซึ่งเป็นกิจกรรมที่กรมสวัสดิการและคุ้มครองแรงงานส่งเสริมอยู่ที่ร้อยละ 1.83 อัตราเปลี่ยนแปลงขยายตัวจากไตรมาสที่แล้วร้อยละ 94.68 และขยายตัวจากไตรมาสเดียวกันของปีก่อนร้อยละ 86.73 สำหรับอัตราลูกจ้างที่ได้รับประโยชน์จากการส่งเสริมการจัดสวัสดิการแรงงานนอกเหนือกฎหมายกำหนดคิดเป็นร้อยละ 9.35 อัตราเปลี่ยนแปลงขยายตัวจากไตรมาสที่แล้วร้อยละ 93.98 และขยายตัวจากไตรมาสเดียวกันของปีก่อนร้อยละ 210.63

แผนภูมิ 49 อัตราการปฏิบัติไม่ถูกต้องตามกฎหมายคุ้มครองแรงงานเรื่องสวัสดิการ (คณะกรรมการสวัสดิการ) ไตรมาส 2 ปี 2553 – ไตรมาส 4 ปี 2555

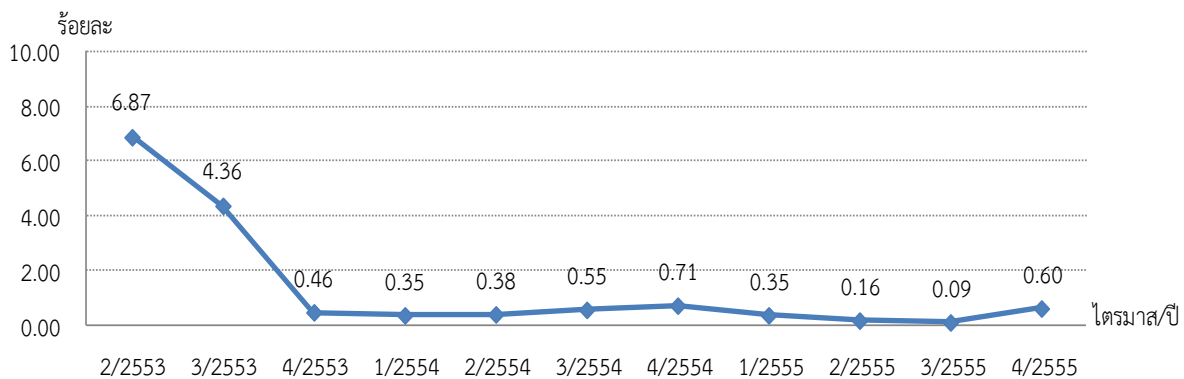

ที่มา : กรมสวัสดิการและคุ้มครองแรงงาน

หมายเหตุ : ประมวลข้อมูลโดยศูนย์ข้อมูลเศรษฐกิจการแรงงาน

**แผนภูมิ 50 อัตราการส่งเสริมการจัดสวัสดิการแรงงานนอกเหนือกฎหมายกำหนด
ไตรมาส 2 ปี 2553 – ไตรมาส 4 ปี 2555**

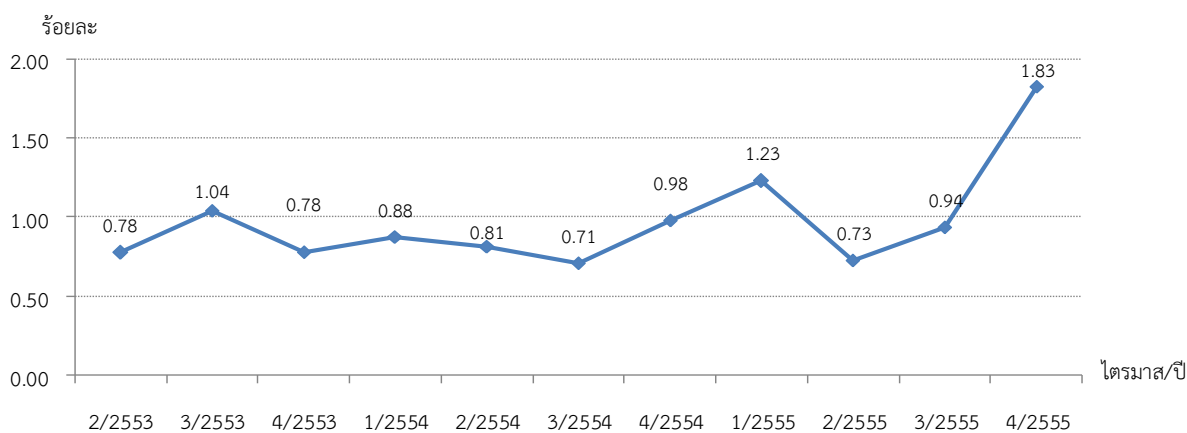

ที่มา : กรมสวัสดิการและคุ้มครองแรงงาน

หมายเหตุ : ประมวลข้อมูลโดยศูนย์ข้อมูลเศรษฐกิจการแรงงาน

**แผนภูมิ 51 อัตราลูกจ้างที่ได้รับประโยชน์จากการส่งเสริมการจัดสวัสดิการแรงงานนอกเหนือ
กฎหมายกำหนด ไตรมาส 2 ปี 2553 – ไตรมาส 4 ปี 2555**

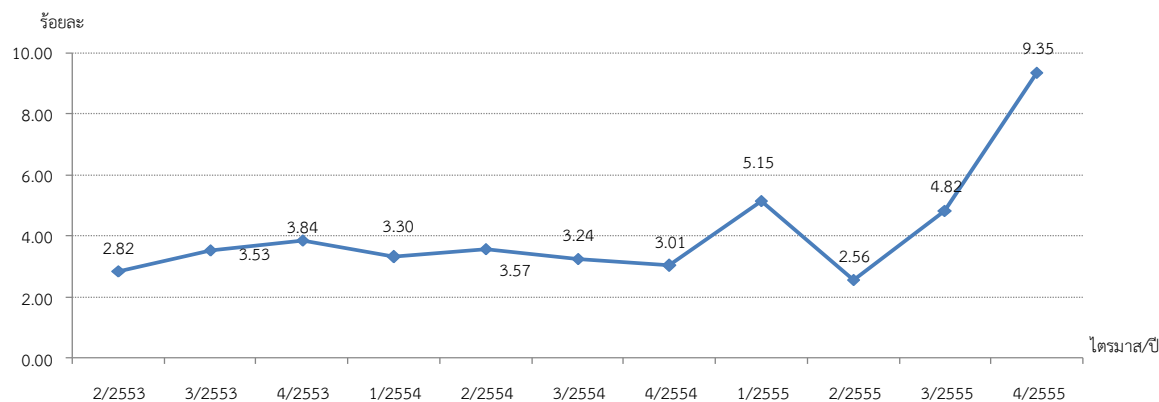

ที่มา : กรมสวัสดิการและคุ้มครองแรงงาน

หมายเหตุ : ประมวลข้อมูลโดยศูนย์ข้อมูลเศรษฐกิจการแรงงาน



บทสรุปสำหรับผู้บริหาร (Executive Summary)
บทวิเคราะห์การเตือนภัยด้านแรงงานไตรมาส 4 ปี 2555

การวิเคราะห์สัญญาณเตือนภัยด้วยดัชนีผสม (Composite Signal Indicator) พบว่า
ในไตรมาสที่ 4 ปี 2555 (เดือนพฤศจิกายน 2555 เป็นต้นไป) ดัชนีผสมมีค่า = 0 เข็มชี้วัดจะอยู่ใน
แถบสีเขียว ส่งสัญญาณเตือนการจ้างงานในตลาดแรงงานอยู่ในระดับปกติ

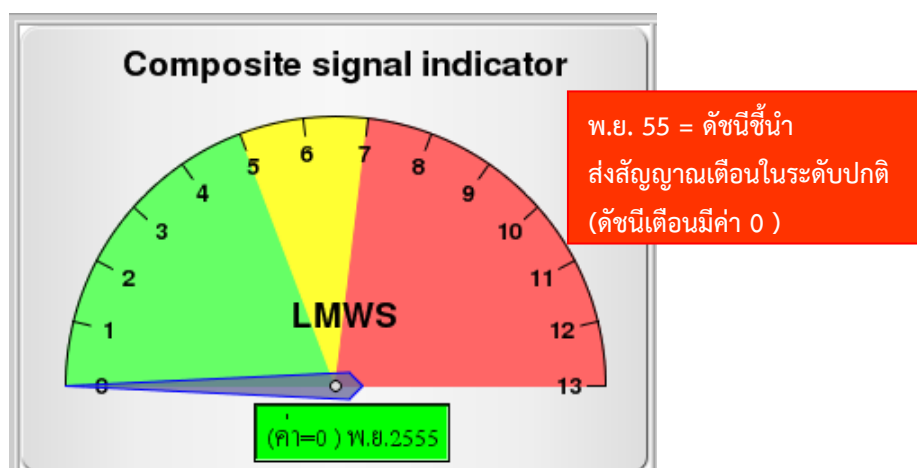

คาดการณ์ได้ว่า “แนวโน้มการจ้างงานในภาพรวมของตลาดแรงงานอีก 12 เดือนข้างหน้า ตั้งแต่เดือนพฤศจิกายน 2555 จนถึงเดือนตุลาคม 2556 อยู่ในภาวะปกติ” ซึ่งสัญญาณเตือนภัยได้ลดระดับความรุนแรงลงต่อเนื่องตั้งแต่เดือนพฤศจิกายน 2554 (ระดับอันตราย) จนถึงสัญญาณปกติตั้งแต่เดือนกุมภาพันธ์ถึงพฤศจิกายน 2555 แล้ว จึงทำให้ภาพรวมดัชนีผสมจากดัชนีชี้ นำเศรษฐกิจการแรงงาน 13 ตัว อยู่ในระดับปกติต่อเนื่องแม้ว่าตั้งแต่เดือนมิถุนายน-กันยายน 2555 จะมีดัชนีส่งสัญญาณเตือนภัยเดือนละ 1 ตัว คือ เดือนมิถุนายน 2555 มีดัชนีผลผลิตภาคอุตสาหกรรมส่งสัญญาณเตือนการจ้างงาน เดือนกรกฎาคม 2555 มีดัชนีมูลค่าการส่งออกส่งสัญญาณเตือนการจ้างงาน สิงหาคม 2555 มี ดัชนีผลผลิตภาคอุตสาหกรรมส่งสัญญาณเตือนการจ้างงาน กันยายน 2555 มีดัชนีผลผลิตภาคอุตสาหกรรมส่งสัญญาณเตือนการจ้างงาน แต่ในเดือนตุลาคมและเดือนพฤศจิกายน 2555 ไม่มีดัชนีผสมที่ส่งสัญญาณเตือนภัยการจ้างงาน

ตารางจำนวนดัชนีชี้นำเศรษฐกิจการแรงงานที่ส่งสัญญาณเดือนกุมภาพันธ์รายเดือน

ดัชนีผสม จำนวนทั้งสิ้น 13 ดัชนี	พฤศจิกายน 2554	ธันวาคม 2554	มกราคม 2555	กุมภาพันธ์ 2555 - พฤษภาคม 2555	มิถุนายน 2555	กรกฎาคม 2555	สิงหาคม 2555	กันยายน 2555	ตุลาคม 2555	พฤศจิกายน 2555
จำนวนดัชนีที่ ส่งสัญญาณ เดือนกุมภาพันธ์ จ้างงาน (ดัชนี)	8 (1.มูลค่าการจำหน่าย รถยนต์ 2.รถจักรยานยนต์ 3.อัตราการใช้จ่ายการ ผลิต 4. ดัชนีผลผลิต ภาคอุตสาหกรรม 5.การใช้กระแสไฟฟ้า 6.ดัชนีการอุปโภคบริโภค ภาคเอกชน 7.มูลค่าการส่งออก 8.ดัชนีความเชื่อมั่นทาง ธุรกิจ)	4 (1.การใช้ กระแสไฟฟ้า 2.อัตราการใช้ กำลังการผลิต 3.มูลค่าการ จำหน่ายรถยนต์ 4.ดัชนีผลผลิต ภาคอุตสาหกรรม)	1 (ดัชนีผลผลิต ภาคอุตสาหกรรม) %YoY = -15.15%	0	1 (ดัชนีผลผลิต ภาค อุตสาหกรรม) %YoY = -9.10%	1 (มูลค่าการ ส่งออก) %YoY= -9.19%	1 (ดัชนีผลผลิต ภาค อุตสาหกรรม) %YoY= -11.39%	1 (ดัชนีผลผลิต ภาค อุตสาหกรรม) %YoY = -13.42%	0	0
สถานะ สัญญาณ	เตือนภัย	ปกติ	ปกติ	ปกติ	ปกติ	ปกติ	ปกติ	ปกติ	ปกติ	ปกติ



สำหรับการวิเคราะห์โอกาสของการเกิดวิกฤติด้วย Probit Model พบว่า แนวโน้มการจ้างงานในภาพรวมตลาดแรงงานจะมีโอกาสเกิดวิกฤติ ณ ต้นไตรมาสที่ 1 ปี 2556 (มกราคม 2556) อยู่ที่ระดับปกติ 0% (จากข้อมูลการสำรวจภาวะการมีงานทำของประชากร สำนักงานสถิติแห่งชาติ รายไตรมาส) และ โอกาสที่จะเกิดวิกฤติการจ้างงานในภาพรวมตลาดแรงงานกลางไตรมาสที่ 2 ปี 2556 (พ.ค.56) ก็มีเพียง 0% (จากข้อมูลระบบประกันสังคมมาตรา 33) เนื่องจากดัชนีผสม 13 ตัว มีอัตราการเปลี่ยนแปลงที่กระเตื้องขึ้นต่อเนื่องตั้งแต่มีถุนายนถึงกันยายนมีดัชนีที่ส่งสัญญาณเตือนภัย 1 ตัว (ดัชนีผลผลิตภาคอุตสาหกรรมและมูลค่าการส่งออก) แต่ตุลาคมและพฤศจิกายน 2555 ไม่มีดัชนีที่ส่งสัญญาณเตือนภัย อย่างไรก็ตามต้องเฝ้าระวังผลกระทบจากการปรับอัตราค่าจ้างขั้นต่ำ 300 บาท วันที่ 1 มกราคม 2556 อันจะส่งผลต่อการปรับตัวของตลาดแรงงานในระยะเวลาหนึ่ง โดยเฉพาะความสามารถการบริหารต้นทุนและการปรับประสิทธิภาพกระบวนการผลิตของผู้ประกอบการขนาดกลางและเล็กอีกทั้งการปรับตัวของฝ่ายลูกจ้างในด้านประสิทธิภาพและมาตรการสนับสนุนจากภาครัฐที่จะส่งผลต่อการรักษาสถานะต้นทุนการผลิตที่จะได้รับผลกระทบ อีกทั้งผลกระทบจากการส่งออกที่หดตัวลงจากวิกฤติเศรษฐกิจของสหภาพยุโรป ที่ได้ส่งผลต่อเนื่องไปยังประเทศที่ผลิตเพื่อส่งออกอย่าง จีน ญี่ปุ่น ซึ่งมีผลต่อห่วงโซ่การส่งออกของไทยเช่นกัน

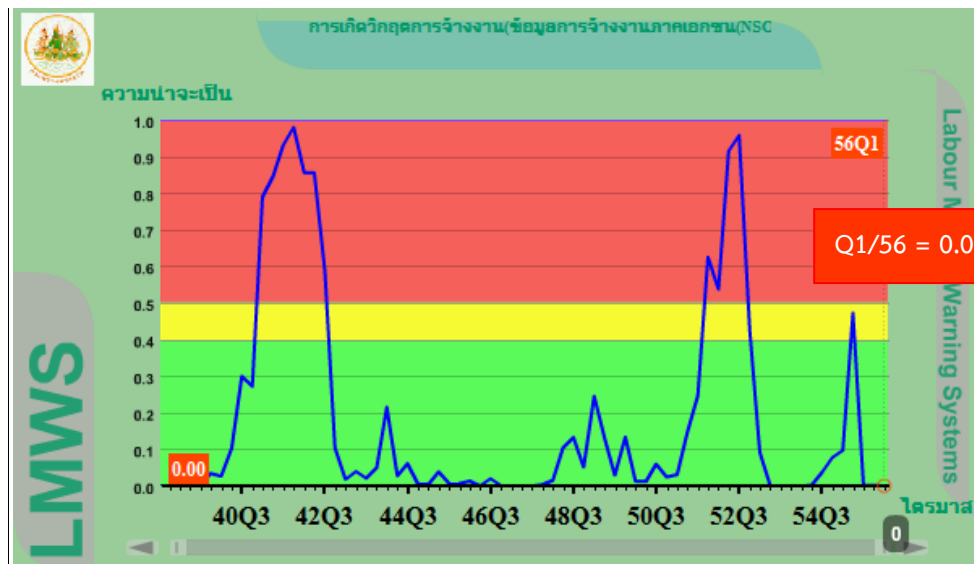

กราฟแสดง Probit Model ของการจ้างงาน NSO

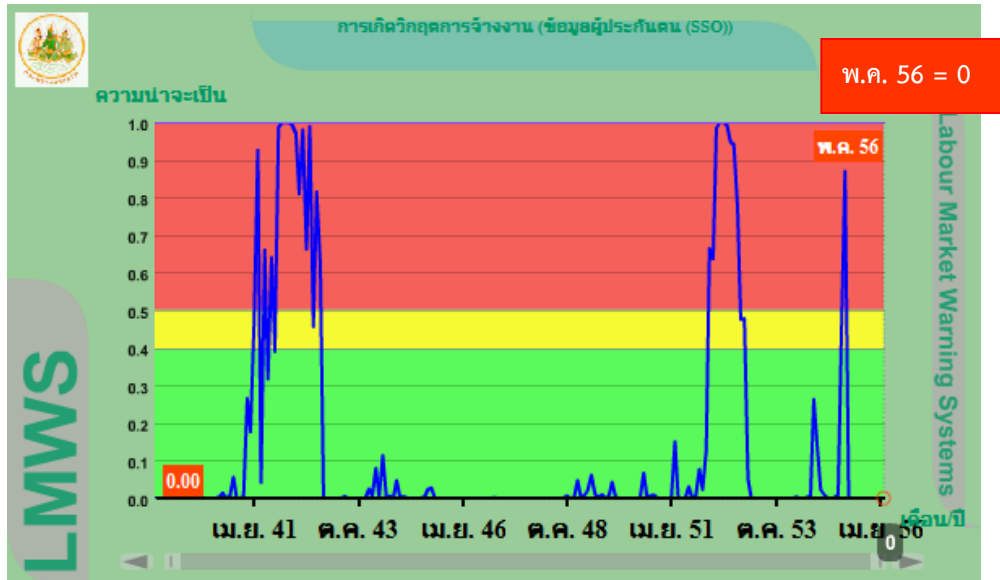

กราฟแสดง Probit Model ของการจ้างงานในระบบประกันสังคมมาตรา 33

สำหรับโอกาสที่จะเกิดวิกฤตการเลิกจ้างกลางไตรมาสที่ 1 ปี 2556 (กุมภาพันธ์ 2556) เพียง 3.48 % ยังอยู่ในระดับปกติ (จากข้อมูลของกรมสวัสดิการและคุ้มครองแรงงาน) นั่นคือ คาดการณ์ว่า แนวโน้มที่ตลาดแรงงานจะมีโอกาสเกิดวิกฤตการเลิกจ้างค่อนข้างต่ำ ยังอยู่ในระดับปกติ

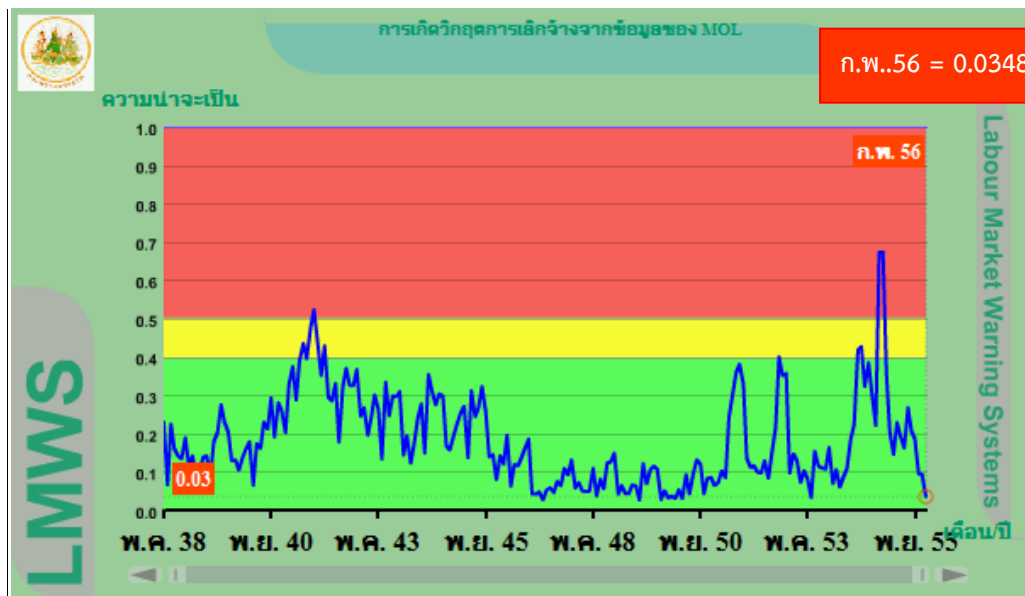

กราฟแสดง Probit Model ของการเลิกจ้าง จากกรมสวัสดิการและคุ้มครองแรงงาน

ในส่วนของโอกาสที่จะเกิดวิกฤตการว่างงานในตลาดแรงงาน ณ สิ้นไตรมาสที่ 4/2555 (จากข้อมูลการสำรวจภาวะการมีงานทำของประชากร สำนักงานสถิติแห่งชาติ รายไตรมาสที่ 3/2555) พบว่าต่ำมากเพียง 0% เพราะภาวะตั้งตัวของอุปทานแรงงานที่เกิดขึ้นอย่างต่อเนื่องมาตลอด 2 ปี นับตั้งแต่ไตรมาสที่ 4 ปี 2552 เป็นต้นมาที่อัตราการว่างงานของไทยเฉลี่ยต่ำกว่า 1.0%

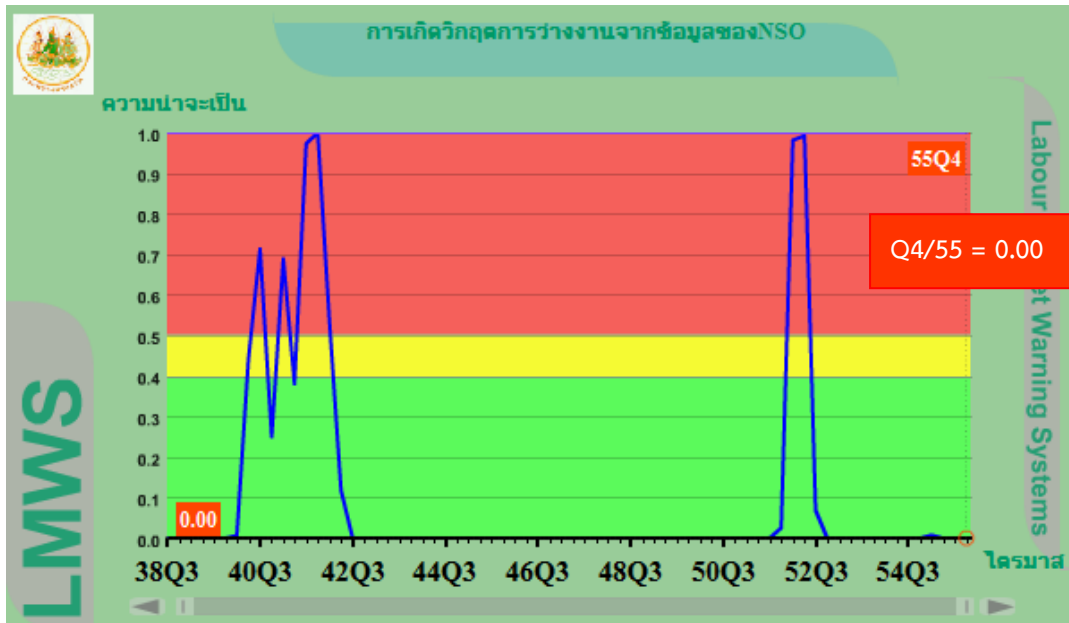

กราฟแสดง Probit Model ของการว่างงาน

จากข้อมูลการสำรวจภาวะการมีงานทำของประชากร สำนักงานสถิติแห่งชาติ รายไตรมาส

สำหรับการวิเคราะห์ที่อัตราการเปลี่ยนแปลงของการจ้างงานในระบบประกันสังคมจากข้อมูลผู้ประกันตนในระบบประกันสังคมตามมาตรา 33 เพื่อประกอบการคาดการณ์แนวโน้มการจ้างงานในตลาดแรงงานในอีก 12 เดือนข้างหน้า พบว่า พหุศกิกายน 2555 / 2554 มีอัตราการขยายตัวอยู่ที่ 3.31% เพิ่มขึ้นเล็กน้อยจากตุลาคม 2555/2554 ซึ่งมีอัตราขยายตัวอยู่ที่ 2.54% และอัตราการขยายตัวของผู้ประกันตนมาตรา 33 ในเดือนนี้สูงกว่า 1.0% นั้นหมายความว่า “แนวโน้มการจ้างงานในภาพรวมของตลาดแรงงานอยู่ในระดับปกติ” อย่างไรก็ตาม ระหว่างมกราคม – เมษายน 2555 อัตราการขยายตัวของผู้ประกันตนลดลงต่ำกว่า 1% อย่างต่อเนื่องเป็นเวลา 4 เดือน คืออยู่ที่ 0.78% 0.46% 0.21% และ 0.40% และกลับมากะเตื้องขึ้นต่อเนื่องตั้งแต่พฤษภาคมจนถึงตุลาคม 2555 อยู่ที่ 1.33% 1.92% 2.29% 2.20% และ 2.39% 2.54% ตามลำดับ และยังคงมีอัตราขยายตัวต่อเนื่องในเดือนนี้ที่ 3.31% ซึ่งเป็นการเพิ่มขึ้นมากกว่า 1% เป็นเดือนที่ 7 อันเป็นผลจากการปรับตัวของตลาดแรงงานหลังจากที่ได้รับผลกระทบของอุทกภัยเมื่อช่วงปลายปี 2554 แต่อย่างไรก็ตามยังไม่มีโอกาสเกิดวิกฤตในตลาดแรงงานจนถึงพฤษภาคม 2556 นอกจากนี้ยังต้องมีการเฝ้าระวังผลกระทบต่อ

การจ้างงานในตลาดแรงงานในกลุ่มผู้ประกอบการ SMEs จากการปรับอัตราค่าจ้างขั้นต่ำเป็นวันละ 300 บาท และการส่งออกในกลุ่มสหภาพยุโรปที่หดตัวลง แต่ขณะนี้การส่งออกภาพรวมยังขยายตัวได้ ทั้งนี้รัฐบาลได้กำหนดมาตรการบรรเทาผลกระทบจากการปรับอัตราค่าจ้างขั้นต่ำไว้ในหลายรูปแบบ และรัฐบาลได้มีการประชุมหารือติดตามภาวะเศรษฐกิจไทยที่อาจจะได้รับผลกระทบจากวิกฤตเศรษฐกิจยุโรปอย่างสม่ำเสมอทุกสัปดาห์เพื่อเร่งกำหนดมาตรการป้องกันผลกระทบได้ทันการณ์ โดยเฉพาะผลกระทบที่จะเกิดกับสถานประกอบการขนาดเล็กและกลางที่จะได้ต้องปฏิบัติตามนโยบาย ค่าจ้าง 300 บาทของรัฐบาล ทั้งนี้มาตรการบรรเทาผลกระทบจากการปรับอัตราค่าจ้างขั้นต่ำปี 2556 และเพิ่มขีดความสามารถของ SMEs ได้กำหนดความช่วยเหลือไว้คือ 1) มาตรการเสริมสภาพคล่องเพิ่มวงเงิน ลดต้นทุนทางการเงินผ่านกระบวนการให้สินเชื่อ 2) มาตรการลดต้นทุนผู้ประกอบการโดยผ่านกระบวนการภาษีและเงินสมทบ 3) มาตรการเพิ่มผลิตภาพแรงงาน 4) มาตรการเพิ่มรายได้ให้ผู้ประกอบการโดยทบทวนค่าใช้จ่ายของภาครัฐให้เหมาะสมกับสถานการณ์ 5) มาตรการกระตุ้นและส่งเสริมการขายโดยผ่านการบริโภค

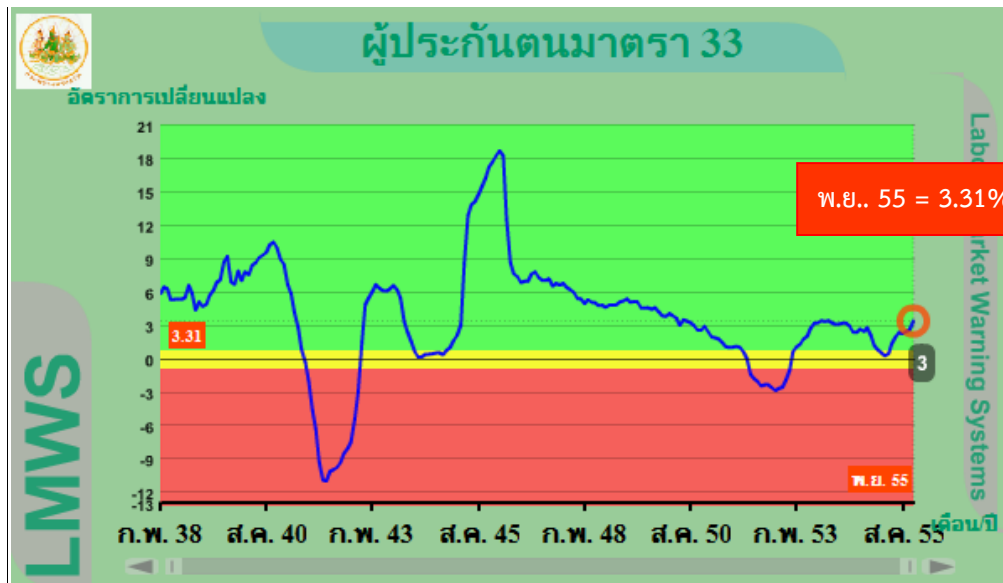

กราฟแสดงอัตราการเปลี่ยนแปลงของผู้ประกันตนในระบบประกันสังคมตามมาตรา 33

การวิเคราะห์สัญญาณเตือนภัยจากดัชนีชี้ภาวะเศรษฐกิจของต่างประเทศที่เป็นประเทศคู่ค้าสำคัญของไทย คือ ประเทศญี่ปุ่น จีน สหรัฐอเมริกา และกลุ่มประเทศ OECD เป็นอีกแบบจำลอง (Model) เพื่อประกอบการคาดการณ์แนวโน้มตลาดแรงงานไทยจากผลกระทบจากปัจจัยภายนอกประเทศ พบว่าสัญญาณเตือนการจ้างงานของไทยจากดัชนีชี้ภาวะเศรษฐกิจของทั้ง 3 ประเทศ/ 1 กลุ่มประเทศ อยู่ในภาวะปกติและไม่มีผลกระทบต่อการทำงานของตลาดแรงงานไทยในอีก 12

เดือนข้างหน้า แต่อย่างไรก็ตาม ดัชนีชี้แนวโน้มภาวะเศรษฐกิจของประเทศญี่ปุ่น จีน กลุ่มประเทศ OECD และสหรัฐอเมริกา อยู่ในภาวะที่ปรับตัวดีขึ้นโดยที่

- **จีน** เศรษฐกิจปรับตัวดีขึ้น จากการบริโภคและการลงทุนแต่การส่งออกชะลอลง การส่งออกไปยังประเทศอุตสาหกรรมหลักส่วนใหญ่ (สหรัฐอเมริกา กลุ่มยุโรปและญี่ปุ่น) หดตัว จีนมีนโยบายผ่อนคลายด้านการเงินกระตุ้นเศรษฐกิจ อัตราเงินเฟ้ออยู่ที่ระดับ 2.0% และ GDP ไตรมาสที่ 3 อยู่ที่ 7.4%
- **ญี่ปุ่น** กระเตื้องเล็กน้อยจากตัวเลขดัชนีชี้แนวโน้มภาวะเศรษฐกิจเพิ่มขึ้น การส่งออกที่หดตัวลงเป็นเดือนที่ 4 ความเชื่อมั่นผู้บริโภคปรับลดลงติดต่อกัน 4 เดือน การว่างงานอยู่ที่ 4.1% GDP ไตรมาสที่ 3 (YoY) หดตัวลง 0.5% และคงนโยบายอัตราดอกเบี้ยไว้ที่ร้อยละ 0.01 ต่อปี
- **กลุ่มประเทศ OECD** ทรงตัว การส่งออกไปยังประเทศนอกกลุ่มยุโรป ยังขยายตัวเล็กน้อย อัตราเงินเฟ้อทรงตัวอยู่ที่ 2.2% อัตราการว่างงานเดือนตุลาคมอยู่ที่ 11.7% และคงอัตราดอกเบี้ยนโยบายอยู่ที่ 0.75% ต่อปี และ GDP ไตรมาส 3 (YoY) หดตัวอยู่ที่ -0.6%
- **ประเทศสหรัฐอเมริกา** เศรษฐกิจกระเตื้องขึ้นเล็กน้อย รัฐบาลยังคงกระตุ้นเศรษฐกิจผ่านนโยบายการเงินด้วยการคงดอกเบี้ยนโยบายที่ร้อยละ 0-0.25 ต่อปี ถึงกลางปี 2558 และลดการใช้จ่ายภาครัฐ สำหรับตลาดแรงงานปรับตัวดีขึ้น อัตราว่างงานลดลงอยู่ที่ 7.7% และภาคผลิตมีแนวโน้มหดตัวอัตราเงินเฟ้อลดลงอยู่ที่ 1.8% ในเดือนพฤศจิกายน 2555 แต่ยังคงมีความกังวลในการปรับขึ้นอัตราภาษีปี 2556

อย่างไรก็ตามยังต้องเฝ้าระวังปัญหาวิกฤติเศรษฐกิจยุโรปต่อไปอย่างต่อเนื่องซึ่งมีสัญญาณจากการส่งออกไปยังสหภาพยุโรป ที่เริ่มชะลอลงจึงต้องเฝ้าระวังผลกระทบต่อตลาดแรงงานได้

**ตาราง แสดงการเปรียบเทียบอัตราการเปลี่ยนแปลงของดัชนีชี้แนวโน้มภาวะเศรษฐกิจ
ของประเทศอุตสาหกรรมที่เป็นคู่ค้าสำคัญของไทย**

ประเทศ/กลุ่มประเทศ	ค่าดัชนีและอัตราการเปลี่ยนแปลงของดัชนี				ค่าอ้างอิงที่ไม่กระทบการจ้างงาน	ผลการเปรียบเทียบอัตราเปลี่ยนแปลงกับค่าอ้างอิง
	ตุลาคม		พฤศจิกายน			
	2554	2554	2554	2555		
ประเทศญี่ปุ่น *(%YoY)	101.5 (-1.07)	100.2 (-1.28)	101.5 (-1.84)	100.2 (-1.28)	-6.53	-1.28 > -6.53 ไม่กระทบการจ้างงานของ ตลาดแรงงานไทย
ประเทศจีน (%YoY)	100.1 (-1.77)	99.5 (-0.60)	100 (-1.28)	99.7 (-0.30)	-3.45	-0.30 > -3.45 ไม่กระทบการจ้างงานของ ตลาดแรงงานไทย



ประเทศ/กลุ่มประเทศ	ค่าดัชนีและอัตราการเปลี่ยนแปลงของดัชนี				ค่าอ้างอิงที่ไม่กระทบการจ้างงาน	ผลการเปรียบเทียบอัตราเปลี่ยนแปลงกับค่าอ้างอิง
	ตุลาคม		พฤศจิกายน			
	2554	2554	2554	2555		
กลุ่มประเทศ OECD **(YoY)	100.2 (-2.34)	100.2 (0)	100.1 (-2.63)	100.2 (0.10)	-3.90	0.10 > -3.90 ไม่กระทบการจ้างงานของตลาดแรงงานไทย
ประเทศสหรัฐอเมริกา (YoY)	101 (-1.27)	100.9 (-0.10)	101.2 (-1.46)	101 (-0.20)	-4.53	-0.20 > -4.53 ไม่กระทบการจ้างงานของตลาดแรงงานไทย

หมายเหตุ ** กลุ่ม OECD ประกอบด้วยประเทศที่มีรายได้สูง 27 ประเทศ ได้แก่ ออสเตรีย เบลเยียม แคนาดา เดนมาร์ก ฝรั่งเศส เยอรมนี กรีซ ไอร์แลนด์ ไอร์แลนด์ อิตาลี ลักเซมเบิร์ก เนเธอร์แลนด์ นอร์เวย์ โปรตุเกส สเปน สวีเดน สวิตเซอร์แลนด์ อังกฤษ สหรัฐอเมริกา ญี่ปุ่น ฟินแลนด์ ออสเตรเลีย นิวซีแลนด์ สาธารณรัฐเช็ก ฮังการี เกาหลีใต้ และสาธารณรัฐสโลวัก และประเทศที่มีรายได้ระดับปานกลาง-สูง 3 ประเทศ ได้แก่ เม็กซิโก โปแลนด์และตุรกี

ในส่วนของการวิเคราะห์โอกาสการเกิดวิกฤตการจ้างงานรายอุตสาหกรรมในระบบเดือนกุมภาพันธ์ เดือนพฤศจิกายน 2555 สามารถพยากรณ์แนวโน้มการจ้างงาน ณ สิ้นไตรมาสที่ 4 ได้เพียง 4 อุตสาหกรรมจาก 12 อุตสาหกรรม เนื่องจากพบปัญหา คือ การปรับเปลี่ยนชุดข้อมูลใหม่ของธนาคารแห่งประเทศไทย และชุดข้อมูลการจ้างงานภาคเอกชนจากการสำรวจภาวะการทำงานของประชากรของสำนักงานสถิติแห่งชาติ ซึ่งปรับมาตรฐานอุตสาหกรรมใหม่ส่ง ผลต่อการพยากรณ์ ณ พฤศจิกายน 2555 พบว่าทั้ง 4 อุตสาหกรรมมีโอกาสเกิดวิกฤตต่ำ ได้แก่

- 1) อุตสาหกรรมการท่องเที่ยว มีโอกาสเกิดวิกฤตการจ้างงานเพียง 0.29%
- 2) อุตสาหกรรมไม้และเครื่องเรือน มีโอกาสเกิดวิกฤตการจ้างงานเพียง 1.53%
- 3) อุตสาหกรรมการขนส่ง มีโอกาสเกิดวิกฤตการจ้างงานเพียง 0.93%
- 4) อุตสาหกรรมเป็นสื่อกลางทางการเงิน มีโอกาสเกิดวิกฤตการจ้างงานเพียง 22.07%

สำหรับการจ้างงานในอุตสาหกรรมที่เหลือ 8 สาขา ที่ไม่สามารถพยากรณ์ได้คือ อุตสาหกรรมอาหารและอาหารสัตว์ อุตสาหกรรมแม่พิมพ์ อุตสาหกรรมยานยนต์และชิ้นส่วน อุตสาหกรรมขายส่งและขายปลีก อุตสาหกรรมงานด้านสุขภาพ งานสังคมสงเคราะห์ อุตสาหกรรมสิ่งทอและเครื่องนุ่งห่ม อุตสาหกรรมก่อสร้าง และอุตสาหกรรมไฟฟ้าและอิเล็กทรอนิกส์ซึ่งกระทรวงแรงงานอยู่ระหว่างดำเนินการแก้ไขปัญหาที่เกิดขึ้นในปี 2556

อย่างไรก็ตาม กระทรวงแรงงานได้ติดตามเฝ้าระวัง 8 อุตสาหกรรมที่เหลือ โดยพิจารณาวิเคราะห์ข้อมูลถูกจ้างภาคเอกชนรายไตรมาส (ล่าสุดไตรมาสที่ 3/2555) จากข้อมูลสำรวจภาวะการทำงานของประชากรของสำนักงานสถิติแห่งชาติ และข้อมูลดัชนีอุตสาหกรรม (ดัชนีผลผลิตภาคอุตสาหกรรม อัตราการใช้กำลังการผลิต ดัชนีการส่งสินค้าและดัชนีแรงงานในภาคอุตสาหกรรม) อัตราการขยายตัวของมูลค่าการส่งออกและผลของระบบเดือนกุมภาพันธ์ภาวะอุตสาหกรรมประกอบแนวโน้ม



การจ้างงานในตลาดแรงงานใน 8 อุตสาหกรรม พบว่า การจ้างงานมีแนวโน้มขยายตัว 1 อุตสาหกรรม คือ อุตสาหกรรมก่อสร้าง อุตสาหกรรมที่การจ้างงานทรงตัว 2 อุตสาหกรรม คือ 1) อุตสาหกรรมแม่พิมพ์ 2) อุตสาหกรรมยานยนต์และชิ้นส่วน สำหรับอุตสาหกรรมที่การจ้างงานชะลอตัว มี 5 อุตสาหกรรม คือ 1) อุตสาหกรรมอาหารและอาหารสัตว์ 2) อุตสาหกรรมขายส่งและขายปลีก 3) อุตสาหกรรมงานด้านสุขภาพและสังคมสงเคราะห์ 4) อุตสาหกรรมสิ่งทอและเครื่องนุ่งห่ม และ 5) อุตสาหกรรมไฟฟ้าและอิเล็กทรอนิกส์

อย่างไรก็ตามกระทรวงแรงงานได้ติดตามข้อมูลพื้นฐาน ได้แก่ การจ้างงานภาคเอกชนจากการสำรวจภาวะการมีงานทำของประชากรรายไตรมาส (ล่าสุดไตรมาสที่ 3/2555) มูลค่าการส่งออกสินค้าของกระทรวงพาณิชย์ ดัชนีการส่งสินค้า ดัชนีผลผลิตอุตสาหกรรม อัตราการใช้กำลังการผลิต และดัชนีแรงงานในภาคอุตสาหกรรมของสำนักงานเศรษฐกิจอุตสาหกรรม ณ เดือนกันยายน 2555 นำมาวิเคราะห์อัตราการเปลี่ยนแปลง (%YoY) เพื่อพิจารณาประเมินแนวโน้มสถานการณ์ของอุตสาหกรรมประกอบแนวโน้มโอกาสการจ้างงานในอนาคตได้ในระดับหนึ่ง ดังนี้

ประเภทอุตสาหกรรม	ปัจจัยชีวิต								ระบบเตือนภัย ภาวะ อุตสาหกรรม	คาดการณ์ แนวโน้มภาวะ การจ้างงาน	ปัจจัยประกอบ
	อัตราการเปลี่ยนแปลง (%YoY)										
	ลูกจ้างเอกชนในอุตสาหกรรม			มูลค่า การส่งออก ณ เดือน พฤศจิกายน 2555	ณ เดือนพฤศจิกายน2555						
	ณ ไตรมาส 1/2555	ณ ไตรมาส 2/2555	ณ ไตรมาส 3/2555		ดัชนี ผลผลิต	อัตราการ ใช้กำลัง การผลิต	ดัชนี การส่ง สินค้า	ดัชนีแรงงาน ในภาค อุตสาหกรรม			
1. อาหารและอาหารสัตว์ (ISIC15)	- 0.45	1.07	-3.18	8.63 (อาหารทะเล กระป๋องและ แปรรูป)	17.86	11.01	2.77	8.15	ปกติ (ธ.ค.55-ม.ค. 56)	ขยายตัว ในแดนลบ (ชะลอตัว)	- ดัชนีผลผลิตอุตสาหกรรมอาหาร กลับมาขยายตัวจากที่หดตัว - ดัชนีการส่งสินค้าขยายตัวลดลง
2. แม่พิมพ์	33.92	- 4.06	-2.04	-76.23 (แม่พิมพ์หุ่น แบบหล่อโลหะ)	-	-	-	-	-	ทรงตัว ในแดนลบ (ทรงตัว)	- เตรียมวางแผนพัฒนา ฉบับที่ 3 (2558-2562) - มีการลงทุนอย่างต่อเนื่อง - อุตสาหกรรมชิ้นส่วนอากาศยานมี การผลิตมากขึ้นในประเทศไทย
3. ยานยนต์และชิ้นส่วน (ISIC3410)	49.05	29.61	27.27	231.41 (รถยนต์ อุปกรณ์และ ส่วนประกอบ)	795.84	701.53	835.11	37.66	ปกติ (ต.ค.55 -ม.ค. 56)	ทรงตัว ในแดนบวก (ทรงตัว)	- ดัชนีผลผลิตยานยนต์ฯ ขยายตัวสูง จากฐานต่ำในปีที่ผ่านมา
4. ขายส่งและขายปลีก	- 2.15	1.55	-1.37	-	-	-	-	-	-	ขยายตัว ในแดนลบ (ชะลอตัว)	- เหตุการณ์อุทกภัย ทำให้ผลผลิตไม่ เป็นตามเป้าที่วางไว้ - ความกังวลในการปรับค่าจ้างขั้นต่ำ 300 บาท นำร่อง 7 จังหวัด - ปัญหาขาดแคลนแรงงาน - การกระจายความเสี่ยงด้านการ ลงทุนไปยังประเทศอาเซียน
5. งานด้านสุขภาพและสังคม สงเคราะห์ - เครื่องมือแพทย์และอุปกรณ์ (ISIC33)	22.33	2.61	-6.72	27.23	-14.56	37.76	-14.16	-1.21	-	ขยายตัวใน แดนลบ (ชะลอตัว)	- ดัชนีผลผลิตงานด้านสุขภาพฯ หด ตัวลง



ประเภทอุตสาหกรรม	ปัจจัยชี้วัด								ระบบเตือนภัย ภาวะ อุตสาหกรรม	คาดการณ์ แนวโน้มภาวะ การจ้างงาน	ปัจจัยประกอบ
	อัตราการเปลี่ยนแปลง (%YoY)										
	ลูกจ้างเอกชนในอุตสาหกรรม			มูลค่า การส่งออก ณ เดือน พฤศจิกายน 2555	ณ เดือนพฤศจิกายน2555						
	ณ ไตรมาส 1/2555	ณ ไตรมาส 2/2555	ณ ไตรมาส 3/2555		ดัชนี ผลผลิต	อัตราการ ใช้กำลัง การผลิต	ดัชนี การส่ง สินค้า	ดัชนีแรงงาน ในภาค อุตสาหกรรม			
- ผลิตภัณฑ์ทางเภสัชกรรม (ISIC2423)				67.57	10.73	11.25	0.05	17.18			
6. สิ่งทอและเครื่องนุ่งห่ม - สิ่งทอ (ISIC17) - เครื่องนุ่งห่ม (ISIC18) - ด้ายฝ้าย (ISIC1711)	- 11.13	- 7.74	-11.83	7.10 3.10 44.18	23.01 -2.05 31.96	30.28 -2.91 31.62	29.27 -14.19 34.03	3.75 2.36 11.16	ปกติ ปกติ ผิดปกติ (ม.ค. 56)	ขยายตัว ในแดนลบ (ชะลอตัว)	- ดัชนีผลผลิตเครื่องนุ่งห่มหดตัว
7. ไฟฟ้าและอิเล็กทรอนิกส์ - อิเล็กทรอนิกส์ (ISIC32) - เครื่องใช้ไฟฟ้า (ISIC2930)	2.26	12.28	8.29	80.01 35.76	58.44 99.76	237.43 86.32	79.86 111.78	14.79 21.32	ปกติ ปกติ (ธ.ค. 55)	ขยายตัวใน แดนบวก (ชะลอตัว)	- ดัชนีผลผลิตไฟฟ้าและ อิเล็กทรอนิกส์ขยายตัว - อัตราการใช้กำลังการผลิตเพิ่มขึ้น อย่างมาก - การส่งออกขยายตัวสูง
8. การก่อสร้าง - การผลิตปูนซีเมนต์ ปูนขาว และ ปูนปลาสเตอร์ (ISIC2694) - เหล็ก และเหล็กกล้า (ISIC2710)	0.42	-2.46	6.46	2.77 278.44	19.03 25.01	18.78 30.83	24.10 30.31	0.55 3.97	-	ขยายตัว ในแดนบวก (ขยายตัว)	- ดัชนีผลผลิตการก่อสร้างขยายตัว ต่อเนื่อง

- หมายเหตุ
- ดัชนีผลผลิตอุตสาหกรรม สะท้อนปริมาณการผลิต
 - อัตราการใช้กำลังการผลิต สะท้อนภาวะการผลิตและความต้องการของตลาดที่มีต่ออุตสาหกรรมนั้นโดยจะแสดงอัตราส่วนการผลิตที่เกิดขึ้นจริงเมื่อเทียบกับการผลิตสูงสุดเต็มศักยภาพหรือเต็มกำลังการผลิต
 - ดัชนีการส่งสินค้า สะท้อนภาวะการจำหน่ายสินค้าในแต่ละเดือนในตลาดสินค้า ซึ่งบ่งบอกระดับการขนส่งสินค้าทั้งในและระหว่างประเทศ
 - ดัชนีแรงงานในภาคอุตสาหกรรม สะท้อนการเปลี่ยนแปลงของการใช้แรงงานของภาคอุตสาหกรรม (บอกแนวโน้มการจ้างงาน) ซึ่งดูชั่วโมงทำงานโดยเปรียบเทียบกับเดือนฐานว่ามีทิศทางอย่างไร
 - ระบบเตือนภัยภาวะอุตสาหกรรม แสดงการเตือนภัยภาวะอุตสาหกรรมล่วงหน้า 2 เดือน ใน 2 ลักษณะ คือ ปกติและผิดปกติ



3. เอกสารอ้างอิง

ตารางบทวิเคราะห์ที่เกี่ยวข้องกับดัชนีชี้นำเศรษฐกิจการแรงงาน 13 ตัว

ชื่อบทวิเคราะห์	แหล่งข้อมูล/เว็บไซต์	ประเภทการเผยแพร่		วันที่เผยแพร่	หมายเหตุ
		รายเดือน	รายไตรมาส		
1. สรุปสถานการณ์เศรษฐกิจอุตสาหกรรมประจำเดือน พฤศจิกายน 2555	สนง. เศรษฐกิจอุตสาหกรรม กระทรวงอุตสาหกรรม www.oie.go.th	✓		28 ธ.ค. 2555	แสดงข้อมูลการวิเคราะห์ดัชนีอุตสาหกรรม พฤศจิกายน 2555
2. สถานการณ์ทั่วไปของอุตสาหกรรมการผลิตในประเทศไทย เดือน พฤศจิกายน 2555	สนง.เศรษฐกิจอุตสาหกรรม กระทรวงอุตสาหกรรม www.oie.go.th	✓		28 ธ.ค. 2555	แสดงข้อมูลสรุปสถานการณ์ทั่วไปของอุตสาหกรรมการผลิตในประเทศไทย พ.ย.2555
3. รายงานเศรษฐกิจและการเงินเดือนพฤศจิกายน 2555	ธนาคารแห่งประเทศไทย www.bot.or.th	✓		31 ธ.ค. 2555	แสดงข้อมูลการวิเคราะห์ดัชนีชี้นำเศรษฐกิจมหภาคและการเงิน พฤศจิกายน 2555
4. สรุปผลการสำรวจภาวะการทำงานของประชากรเดือน พฤศจิกายน 2555	สนง. สถิติแห่งชาติ www.nso.go.th	✓		8 ม.ค. 2556	แสดงข้อมูลการวิเคราะห์ผลการสำรวจภาวะการทำงานของประชากรพฤศจิกายน 2555
5. อุตสาหกรรมไทยจะแข่งขันอย่างไรภายใต้ค่าแรงที่สูงขึ้น	สถาบันวิจัยเพื่อการพัฒนาประเทศไทย (ทีดีอาร์ไอ) www.tdri.or.th	✓		25 ต.ค. 55	แสดงข้อมูลแนวทางการสร้างความสามารถในการแข่งขันเมื่อค่าจ้างแรงงานในประเทศสูงขึ้น
6. ข่าวเศรษฐกิจอุตสาหกรรมต้นเดือนสิงหาคม 2555	สำนักงานที่ปรึกษาด้านอุตสาหกรรมประจำญี่ปุ่น http://www.thaiceotokyo.jp/th			20 ส.ค. 2555	แสดงข้อมูลรายงานภาวะเศรษฐกิจอุตสาหกรรมญี่ปุ่นช่วงปลายเดือนสิงหาคม 2555
7. 10 ธุรกิจเด่นปี 2556	ศูนย์พยากรณ์เศรษฐกิจและธุรกิจมหาวิทยาลัยหอการค้า		✓	20 ธ.ค. 2555	แสดงข้อมูลการวิเคราะห์เศรษฐกิจปี2555- 2556 และประเมินผลธุรกิจเด่นปี 2556
8. Economic Outlook ภาวะเศรษฐกิจไทยไตรมาสที่ 3/2555 และแนวโน้มปี 2555-2556	สนง.คณะกรรมการเศรษฐกิจและสังคมแห่งชาติ www.nesdb.go.th		✓	19 พ.ย. 2555	แสดงข้อมูลการวิเคราะห์เศรษฐกิจมหภาคไตรมาสที่ 3/2555
9. Social Outlook ภาวะสังคมไทย ไตรมาส 3 ปี 2555	สนง.คณะกรรมการเศรษฐกิจและสังคมแห่งชาติ http://social.nesdb.go.th		✓	26 พ.ย. 2555	แสดงภาวะสังคมไทยไตรมาสที่ 3 ปี 2555
10. วิกฤติหนี้สาธารณะในกลุ่มประเทศยูโร : นัยต่อการดำเนินนโยบายเศรษฐกิจ	ณัฐกานต์ วรสง่าศิลป์ นักวิจัยอาวุโส ธนาคารแห่งประเทศไทย Focused and Quick (FAQ) ISSU568	✓		8 พ.ค. 2555	แสดงข้อมูลวิเคราะห์การเกิดหนี้ของกลุ่มประเทศยูโร บทเรียนที่มีนัยต่อการดำเนินนโยบายเศรษฐกิจและข้อเสนอแนะเชิงนโยบาย



ภาคผนวก ก

มาตรการบรรเทาผลกระทบจากการปรับอัตราค่าจ้างขั้นต่ำ และเพิ่มขีดความสามารถของผู้ประกอบการธุรกิจขนาดกลางและขนาดเล็ก (SMEs)

ประเภทมาตรการ	ชื่อมาตรการ	หน่วยงาน รับผิดชอบ	รายละเอียดมาตรการ
1) เพื่อเสริมสภาพคล่อง เพิ่มวงเงินลดต้นทุนทางการเงิน โดยผ่านกระบวนการให้สินเชื่อ	1) สินเชื่อเพื่อส่งเสริมการจ้างงาน เพื่อเป็นทุนหมุนเวียนในกิจการเสริมสร้างสภาพคล่องสถานประกอบการ และเพิ่มผลผลิตแรงงาน	- สำนักงานประกันสังคม กระทรวงแรงงาน	- สำนักงานประกันสังคมสนับสนุนวงเงินสินเชื่อ 10,000 ล้านบาท ผ่าน 5 ธนาคาร โดยขยายระยะเวลาการยื่นกู้ตามโครงการฯ ออกไปอีก 1 ปี ตั้งแต่วันที่ 1 มกราคม - 31 ธันวาคม 2556 และปรับหลักเกณฑ์วงเงินกู้สำหรับสถานประกอบการ - ลูกจ้างไม่เกิน 50 คน วงเงินกู้ไม่เกิน 2 ล้านบาท - ลูกจ้างไม่เกิน 51-200 คน วงเงินกู้ไม่เกิน 4 ล้านบาท - ลูกจ้างเกินกว่า 200 คนขึ้นไป วงเงินกู้ไม่เกิน 8 ล้านบาท ทั้งนี้ จะได้มีการปรับปรุงเงื่อนไขการกู้เงินเพื่อให้ผู้ประกอบการ SMEs สามารถเข้าถึงแหล่งเงินทุนได้ง่าย
	2) สินเชื่อเพื่อพัฒนาผลิตภาพการผลิต (Productivity Improvement Loan)	- กระทรวงการคลัง	- ให้ขยายระยะเวลามาตรการนี้ออกไปอีกจนถึงปี 2558 โดยกระทรวงการคลังจะมีการพิจารณาวงเงินสินเชื่อในปี 2558 ตามความเหมาะสม
	3) การค้ำประกันสินเชื่อในลักษณะ Portfolio Guarantee Scheme ระยะที่ 5	- กระทรวงการคลัง	- อยู่ระหว่างการนำเสนอเรื่องโครงการ PGS ระยะที่ 5 เพื่อให้คณะรัฐมนตรีมีมติเห็นชอบระยะเวลาโครงการ 3 ปี วงเงินค้ำประกันรวม 240,000 ล้านบาท และได้ขยายระยะเวลาค้ำประกันจากเดิม 5 ปี เป็น 7 ปี
	4) การค้ำประกันสินเชื่อในลักษณะ Portfolio Guarantee Scheme สำหรับผู้ประกอบการใหม่ (PGS New / Start-up)	- กระทรวงการคลัง	- ขยายระยะเวลาการดำเนินมาตรการออกไปอีก 1 ปี และจะขยายระยะเวลาให้ผู้ประกอบการใหม่ที่ดำเนินธุรกิจ ไม่เกิน 2 ปี เป็น 3 ปี ให้สามารถเข้าร่วมมาตรการได้ - สำหรับการปรับปรุงหลักเกณฑ์อื่น ๆ เพื่อให้เข้าถึงมาตรการได้ง่ายอยู่ระหว่างพิจารณาของกระทรวงการคลัง



ประเภทมาตรการ	ชื่อมาตรการ	หน่วยงานรับผิดชอบ	รายละเอียดมาตรการ
2) ลดต้นทุนผู้ประกอบการ โดยผ่านกระบวนการทางภาษีและเงินสมทบ	5) การลดอัตราเงินสมทบกองทุนประกันสังคม	- สำนักงานประกันสังคม กระทรวงแรงงาน	- ปี 2556 ลดอัตราเงินสมทบฝ่ายนายจ้าง ผู้ประกันตน ลงร้อยละ 1 จากเดิมฝ่ายละ ร้อยละ 5 ลดลงเหลือฝ่ายละร้อยละ 4
	6) การลดภาษีเงินได้นิติบุคคล	- กระทรวงการคลัง	- ปี 2556 ลดภาษีเงินได้นิติบุคคลเหลือร้อยละ 20 - ปรับฐานภาษีเงินได้นิติบุคคลสำหรับ SMEs ที่มีเงินได้หลังหักค่าใช้จ่ายไม่ถึง 1 ล้านบาท เป็นดังนี้ (1) เงินได้หลังหักค่าใช้จ่าย 300,000 บาทแรก ไม่เสียภาษี (2) เงินได้หลังหักค่าใช้จ่าย 300,001 – 1,000,000 บาท เสียภาษีร้อยละ 15 (3) เงินได้หลังหักค่าใช้จ่าย 1,000,001 บาทขึ้นไป เสียภาษีร้อยละ 20
	7) การนำส่วนต่างของค่าจ้างที่จ่ายเพิ่มขึ้นจากอัตราค่าจ้างขั้นต่ำในปี 2555 เป็นอัตราค่าจ้างขั้นต่ำวันละ 300 บาท มาหักเป็นค่าใช้จ่ายก่อนชำระภาษี	- กระทรวงการคลัง	- ปี 2556 ให้นำค่าใช้จ่ายในการปรับเพิ่มค่าจ้างมาหักค่าใช้จ่ายได้ 1.5 เท่าของส่วนต่างค่าจ้าง
	8) การนำค่าใช้จ่ายในการฝึกอบรมพัฒนาฝีมือแรงงานตามพระราชบัญญัติส่งเสริมการพัฒนาฝีมือแรงงาน พ.ศ. 2545 มาหักลดหย่อนภาษี	- กระทรวงการคลัง	- ปี 2556 ให้นำค่าใช้จ่ายในการฝึกอบรมพัฒนาฝีมือแรงงานมาลดหย่อนภาษีได้ 2 เท่า
	9) การยกเว้นภาษีเงินได้นิติบุคคล กรณีการปรับเปลี่ยนเครื่องจักรเพื่อเพิ่มประสิทธิภาพการผลิต	- กระทรวงการคลัง	- ขยายระยะเวลาการดำเนินมาตรการออกไปอีก 1 ปี ในปี 2556 และจะพิจารณาขอยกเว้นในแต่ละปี
	10) การหักค่าเสื่อมราคาเครื่องจักร	- กระทรวงการคลัง	- ขยายระยะเวลาการดำเนินมาตรการออกไปอีก 1 ปี ในปี 2556
	11) การลดค่าธรรมเนียมห้องพักที่เรียกเก็บสำหรับโรงแรม/ที่พักโรงแรม	- กระทรวงมหาดไทย	- ให้ลดอัตราค่าธรรมเนียมการประกอบธุรกิจโรงแรมรายปีลงร้อยละ 50 จากที่เก็บห้องละ 80 บาทต่อปี เป็นระยะเวลา 3 ปี กระทรวงมหาดไทย จะนำเข้าสู่การพิจารณาของคณะกรรมการส่งเสริมการประกอบธุรกิจโรงแรม และเสนอคณะรัฐมนตรีให้เห็นชอบออกเป็นกฎกระทรวงต่อไป



ประเภทมาตรการ	ชื่อมาตรการ	หน่วยงานรับผิดชอบ	รายละเอียดมาตรการ
3) เพิ่มผลิตภาพแรงงานให้ผู้ประกอบการ	12) การให้กู้ยืมเงินกองทุนพัฒนาฝีมือแรงงานในอัตราดอกเบี้ยร้อยละ 0.1 เพื่อใช้ในการฝึกอบรมพัฒนาฝีมือแรงงาน	- กรมพัฒนาฝีมือแรงงาน กระทรวงแรงงาน	- ปี 2556 ให้กู้ยืมเงิน กองทุนพัฒนาฝีมือแรงงานในอัตราดอกเบี้ยร้อยละ 0.1 เพื่อใช้ในการฝึกอบรมพัฒนาฝีมือแรงงาน
	13) การจัดคลินิกพัฒนาฝีมือแรงงานเคลื่อนที่ไปยังสถานประกอบการต่าง ๆ	- กรมพัฒนาฝีมือแรงงาน กระทรวงแรงงาน	- กรมพัฒนาฝีมือแรงงานรับไปดำเนินการจัดหลักสูตรให้ตรงกับความต้องการ และเคลื่อนที่ไปยังสถานประกอบการ SMEs โดยใช้ฐานข้อมูลของสำนักงานประกันสังคม
4) เพิ่มรายได้ให้ผู้ประกอบการโดยการทบทวนค่าใช้จ่ายของภาครัฐให้เหมาะสมกับสถานการณ์	14) การปรับเพิ่มอัตราค่าใช้จ่ายในการจัดประชุมสัมมนาของส่วนราชการ	- กระทรวงการคลัง	- อยู่ระหว่างการพิจารณาของกระทรวงการคลัง
5) กระตุ้นและส่งเสริมการขายโดยผ่านการบริโภค	15) การจัดการวานสินค้าราคาถูกไปจำหน่ายให้ลูกจ้างในสถานประกอบการ	- กระทรวงพาณิชย์	- กระทรวงพาณิชย์มีโครงการธงฟ้า และโครงการร้านค้าถูกใจดำเนินการรองรับมาตรการนี้อยู่แล้ว โดยกระทรวงพาณิชย์รับไปดำเนินการสร้างความเข้มแข็ง และขยายให้ครอบคลุมทั่วถึงต่อไป

.....



ภาคผนวก ข

สารบัญตารางภาคผนวก

หน้า

ตาราง 1	จำนวนผู้มีงานทำจำแนกตามสถานภาพแรงงาน ไตรมาส 2 ปี 2553 – ปัจจุบัน	74
ตาราง 2	ผู้มีงานทำจำแนกตามประเภทอุตสาหกรรม ไตรมาส 2 ปี 2553 – ปัจจุบัน	75
ตาราง 3	ผู้มีงานทำจำแนกตามอาชีพ ไตรมาส 2 ปี 2553 – ปัจจุบัน	76
ตาราง 4	ผู้มีงานทำจำแนกตามระดับการศึกษา ไตรมาส 2 ปี 2553 – ปัจจุบัน	77
ตาราง 5	จำนวนผู้มีงานทำที่อยู่ในแรงงานนอกระบบ จำแนกตามอุตสาหกรรมและเพศ ทัวราชอาณาจักร ปี 2553 – 2555	78
ตาราง 6	จำนวนตำแหน่งงานว่าง ผู้สมัครงานและการบรรจุงานจำแนกตามภูมิภาคและเพศ ไตรมาส 3 ปี 2555 และไตรมาส 4 ปี 2555	79
ตาราง 7	จำนวนตำแหน่งงานว่าง ผู้สมัครงาน และการบรรจุงานจำแนกตามการศึกษา ไตรมาส 3 ปี 2555 และไตรมาส 4 ปี 2555	80
ตาราง 8	จำนวนตำแหน่งงานว่าง ผู้สมัครงาน และการบรรจุงานจำแนกตามอาชีพ ไตรมาส 3 ปี 2555 และไตรมาส 4 ปี 2555	81
ตาราง 9	จำนวนตำแหน่งงานว่าง และการบรรจุงานจำแนกตามประเภทอุตสาหกรรม ไตรมาส 3 ปี 2555 และไตรมาส 4 ปี 2555	82
ตาราง 10	จำนวนตำแหน่งงานว่าง ผู้สมัครงาน และการบรรจุงานจำแนกตามอายุ ไตรมาส 3 ปี 2555 และไตรมาส 4 ปี 2555	84
ตาราง 11	จำนวนแรงงานต่างด้าวเข้าเมืองถูกกฎหมายคงเหลือจำแนกตามประเภท และภูมิภาค ณ เดือนธันวาคม 2555	85
ตาราง 12	จำนวนตำแหน่งแรงงานต่างด้าวประเภทชั่วคราว (มาตรา 9) และส่งเสริมการลงทุน (มาตรา 12) จำแนกตามสัญชาติ ณ เดือนธันวาคม 2555	86
ตาราง 13	จำนวนแรงงานต่างด้าวเข้าเมืองผิดกฎหมายที่ได้รับใบอนุญาตทำงานคงเหลือจำแนกตามประเภท และภูมิภาค ณ เดือนธันวาคม 2555	87
ตาราง 14	จำนวนแรงงานไทยที่ได้รับอนุญาตเดินทางไปทำงานต่างประเทศ จำแนกตามภูมิภาค ไตรมาส 3 ปี 2555 และไตรมาส 4 ปี 2555	88
ตาราง 15	ผลการฝึกเตรียมเข้าทำงาน/ยกระดับ/ฝึกเสริมทักษะฝีมือแรงงานจำแนกตามภูมิภาคและกลุ่มอาชีพ ไตรมาส 3 ปี 2555 และไตรมาส 4 ปี 2555	89
ตาราง 16	การตรวจแรงงานจำแนกตามขนาดสถานประกอบการ ไตรมาส 4 ปี 2555 (ตุลาคม – ธันวาคม 2555)	90
ตาราง 17	การตรวจความปลอดภัยในการทำงานจำแนกตามขนาดสถานประกอบการ ไตรมาส 4 ปี 2555 (ตุลาคม – ธันวาคม 2555)	91
ตาราง 18	การตรวจความปลอดภัยในการทำงานจำแนกตามประเภทอุตสาหกรรม ไตรมาส 4 ปี 2555 (ตุลาคม – ธันวาคม 2555)	92
ตาราง 19	ข้อเรียกร้อง/ข้อพิพาท/ข้อขัดแย้ง ไตรมาส 3 ปี 2555 และไตรมาส 4 ปี 2555	93
ตาราง 20	จำนวนสถานประกอบการและลูกจ้างจำแนกตามภูมิภาคและขนาดสถานประกอบการ ไตรมาส 4 ปี 2555 (31 ธันวาคม 2555)	94
ตาราง 21	อัตราการเปลี่ยนแปลงค่าจ้างขั้นต่ำรายจังหวัดปี 2546 – 2556	95
ตาราง 22	อัตราค่าจ้างตามมาตรฐานฝีมือแรงงาน (ฉบับที่ 3) บังคับใช้ 1 เมษายน ปี 2555	98
ตาราง 23	ดัชนีชี้วัดภาวะแรงงาน	100



ตาราง 1 จำนวนผู้มีงานทำจำแนกตามสถานภาพแรงงาน ไตรมาส 2 ปี 2553 – ปัจจุบัน

หน่วย : พันคน

สถานภาพแรงงาน	Q2 /2553	Q3 /2553	Q4 /2553	Q1 /2554	Q2 /2554	Q3 /2554	Q4 /2554	Q1 /2555	Q2 /2555	Q3 /2555	Q4 /2555
ผู้อยู่ในวัยแรงงาน (อายุ 15 ปีขึ้นไป)	53,394.1	53,550.0	53,677.4	53,807.8	53,940.9	54,071.8	54,195.4	54,322.3	54,452.7	54,581.1	54,700.0
1. ผู้อยู่ในกำลังแรงงาน (อายุ 15 ปีขึ้นไป)	38,383.8	39,092.8	38,948.2	38,256.8	38,498.7	39,623.4	39,307.2	38,729.3	39,216.5	39,843.4	40,170.9
1.1 ผู้มีงานทำ	37,515.0	38,691.6	38,508.5	37,647.2	38,024.1	39,317.2	38,870.2	38,008.4	38,582.9	39,578.3	39,973.1
1.2 ผู้ว่างงาน	506.1	341.0	329.9	317.9	231.1	262.4	245.9	279.2	338.4	230.8	157.6
1.3 กำลังแรงงานที่รอฤดูกาล	362.8	60.3	109.8	291.7	243.5	43.7	191.1	441.8	295.2	34.2	40.2
2. ผู้ไม่อยู่ในกำลังแรงงาน (อายุ 15 ปีขึ้นไป)	15,010.3	14,457.2	14,729.2	15,551.0	15,442.2	14,448.4	14,888.2	15,593.0	15,236.2	14,737.8	14,529.0
2.1 ทำงานที่บ้าน	4,946.0	4,461.4	4,569.3	4,914.3	4,946.3	4,372.2	4,364.6	4,807.0	4,752.6	4,311.8	4,067.9
2.2 เรียนหนังสือ	4,031.3	4,272.2	4,316.1	4,410.5	4,208.6	4,338.7	4,311.3	4,356.5	4,059.1	4,295.0	4,377.7
2.3 ยังเด็ก ขรา / ไม่สามารถทำงานได้	4,652.3	4,528.7	4,511.5	4,834.2	4,818.9	4,648.7	4,678.5	4,723.7	4,650.0	4,721.2	4,715.2
2.4 อื่นๆ	1,380.7	1,194.8	1,332.4	1,392.0	1,468.4	1,088.8	1,533.8	1,705.9	1,774.5	1,409.8	1,368.2

ที่มา : สำนักงานสถิติแห่งชาติ

หมายเหตุ : ไตรมาส 4 ปี 2555 ใช้ข้อมูลเดือนพฤศจิกายน 2555 เป็นตัวแทน



ตาราง 2 ผู้มีงานทำจำแนกตามประเภทอุตสาหกรรม ไตรมาส 2 ปี 2553 - ปัจจุบัน

หน่วยนับ : พันคน

ประเภทอุตสาหกรรม	Q2 /2553	Q3 /2553	Q4 /2553	Q1 /2554	Q2 /2554	Q3 /2554	Q4 /2554	Q1 /2555	Q2 /2555	Q3 /2555	Q4 /2555
รวม	37,515.0	38,691.6	38,508.5	37,647.2	38,024.1	39,317.2	38,870.2	38,008.4	38,582.9	39,578.4	39,973.1
ภาคเกษตรกรรม	13,411.1	15,745.2	15,893.3	13,414.0	14,275.8	16,114.0	15,728.6	13,723.6	15,015.0	16,663.5	16,826.8
1. เกษตรกรรม การป่าไม้ และการประมง	13,411.1	15,745.2	15,893.3	13,414.0	14,275.8	16,114.0	15,728.6	13,723.6	15,015.0	16,663.5	16,826.8
นอกภาคเกษตรกรรม	24,103.9	22,946.4	22,615.2	24,233.1	23,748.3	23,203.2	23,141.6	24,284.8	23,568.0	22,914.8	23,146.3
2. การผลิต	5,480.0	5,189.2	5,163.5	5,455.5	5,366.2	5,233.9	5,149.8	5,579.7	5,463.2	5,284.1	5,409.8
3. การก่อสร้าง	2,777.1	2,082.9	2,010.3	2,655.5	2,597.0	2,173.4	2,061.7	2,680.6	2,599.1	2,339.9	2,198.8
4. การขายส่ง การขายปลีก การซ่อมแซมยานยนต์ฯ	6,370.3	6,110.1	6,110.7	6,169.9	5,940.0	5,904.4	6,133.8	6,117.0	5,976.0	5,807.7	6,118.7
5. ที่พักและบริการด้านอาหาร	2,650.1	2,558.4	2,536.7	2,584.1	2,590.3	2,617.8	2,390.6	2,309.9	2,219.9	2,318.9	2,376.0
6. การขนส่งและสถานที่เก็บสินค้า	1,148.2	1,047.7	1,067.7	988.5	925.7	886.8	948.3	965.6	866.3	962.3	979.4
7. กิจกรรมทางการเงินและการประกันภัย	360.3	372.9	373.3	393.1	393.1	395.7	400.0	450.0	419.5	385.9	375.0
8. กิจกรรมอสังหาริมทรัพย์	746.6	809.4	723.3	98.1	122.9	105.0	97.3	130.5	133.9	131.7	110.1
9. การบริหารราชการ และการป้องกันประเทศ รวมทั้งการประกันสังคมภาคบังคับ	1,452.4	1,618.2	1,521.7	1,578.6	1,539.2	1,555.6	1,712.1	1,735.5	1,786.0	1,657.4	1,567.2
10. การศึกษา	1,218.5	1,288.6	1,233.2	1,311.4	1,239.4	1,284.0	1,314.8	1,246.6	1,156.3	1,177.3	1,311.3
11. กิจกรรมด้านสุขภาพและงานสังคม สงเคราะห์	676.3	702.7	701.0	636.6	677.0	717.0	653.6	652.9	666.4	653.9	628.5
12. อื่น ๆ	1,224.2	1,166.4	1,174.0	2,361.8	2,357.6	2,329.6	2,279.6	2,416.7	2,281.4	2,195.8	2,071.7

ที่มา : สำนักงานสถิติแห่งชาติ

หมายเหตุ : 1. ตั้งแต่ Q1 ปี 2554 เป็นต้นไป มีการจำแนกประเภทอุตสาหกรรมใหม่จากเดิม 18 อุตสาหกรรม เป็น 22 อุตสาหกรรม เป็นประเภทอุตสาหกรรมเดิม 11 อุตสาหกรรม นอกนั้นได้รวมไว้ในอื่น ๆ

2. อื่น ๆ หมายถึง รวมการทำเหมืองแร่ และเหมืองหิน ไฟฟ้า ก๊าซ ไอน้ำ และระบบปรับอากาศ การจัดหา น้ำ การจัดการ และการบำบัดน้ำเสีย ของเสีย และสิ่งปฏิกูล ข้อมูลข่าวสารและการสื่อสาร กิจกรรมทางวิชาชีพ วิทยาศาสตร์ และเทคนิค กิจกรรมการบริหาร และการบริการสนับสนุน ศิลปะ ความบันเทิง และนันทนาการ กิจกรรมบริการด้านอื่น ๆ กิจกรรมการจ้างงานในครัวเรือนส่วนบุคคล การผลิตสินค้าและบริการที่ทำขึ้นเองเพื่อใช้ในครัวเรือน กิจกรรมขององค์กรระหว่างประเทศ และไม่ทราบ

3. ไตรมาส 4 ปี 2555 ใช้ข้อมูลเดือนพฤศจิกายน 2555 เป็นตัวแทน



ตาราง 3 ผู้มีงานทำจำแนกตามอาชีพ ไตรมาส 2 ปี 2553 - ปัจจุบัน

หน่วยนับ : พันคน

ประเภทอาชีพ	Q2 /2553	Q3 /2553	Q4 /2553	Q1 /2554	Q2 /2554	Q3 /2554	Q4 /2554	Q1 /2555	Q2 /2555	Q3 /2555	Q4 /2555
รวม	37,515.0	38,691.6	38,508.5	37,647.2	38,024.1	39,317.2	38,870.2	38,008.4	38,582.9	39,578.4	39,973.1
1. ผู้บัญญัติกฎหมาย ข้าราชการระดับอาวุโส และผู้จัดการ	1,230.0	1,239.4	1,231.6	1,013.1	946.3	969.5	1,093.9	1,263.7	1,245.1	1,176.3	1,173.1
2. ผู้ประกอบวิชาชีพด้านต่าง ๆ	1,576.1	1,640.0	1,602.7	1,849.5	1,829.9	1,863.5	1,902.6	1,959.4	1,863.4	1,824.4	1,867.4
3. ผู้ประกอบวิชาชีพด้านเทคนิคสาขาต่าง ๆ และ อาชีพที่เกี่ยวข้อง	1,463.9	1,554.5	1,519.7	1,275.6	1,255.1	1,285.8	1,338.3	1,399.8	1,326.5	1,330.4	1,435.6
4. เสมียน	1,474.2	1,530.4	1,566.0	1,355.6	1,361.4	1,319.5	1,360.4	1,396.9	1,375.5	1,394.9	1,365.2
5. พนักงานบริการและพนักงานในร้านค้าและ ตลาด	6,822.9	6,715.3	6,685.2	7,677.1	7,572.2	7,503.5	7,448.4	7,334.7	7,113.1	7,067.5	7,155.6
6. ผู้ปฏิบัติงานที่มีฝีมือในด้านการเกษตรและการ ประมง	12,170.5	14,792.7	14,514.8	11,677.1	12,891.3	15,206.8	14,519.2	11,848.3	13,524.4	15,587.6	15,486.1
7. ผู้ปฏิบัติงานด้านความสามารถทางฝีมือและธุรกิจ การค้าที่เกี่ยวข้อง	4,929.8	4,216.7	4,159.4	4,895.3	4,634.7	4,354.4	4,250.8	4,607.5	4,438.4	4,155.5	4,028.2
8. ผู้ปฏิบัติการโรงงานและเครื่องจักรและผู้ปฏิบัติงาน ด้านการประกอบ	3,103.6	2,913.5	2,923.2	3,142.0	3,187.8	2,958.5	2,973.0	3,172.7	3,153.4	3,092.3	3,212.8
9. อาชีพขั้นพื้นฐานต่าง ๆ ในด้านการขายและ การให้บริการ	4,729.1	4,073.3	4,277.3	4,663.1	4,277.5	3,819.7	3,933.4	4,999.0	4,516.8	3,918.3	4,221.2
10. คนงานซึ่งมิได้จำแนกไว้ในหมวดอื่น	14.9	15.9	28.8	98.7	67.9	36.2	50.3	26.4	26.3	31.2	27.9

ที่มา : สำนักงานสถิติแห่งชาติ

หมายเหตุ : ไตรมาส 4 ปี 2555 ใช้ข้อมูลเดือนพฤศจิกายน 2555 เป็นตัวแทน



ตาราง 4 ผู้มีงานทำจำแนกตามระดับการศึกษา ไตรมาส 2 ปี 2553 – ปัจจุบัน

หน่วยนับ : พันคน

ระดับการศึกษา	Q2 /2553	Q3 /2553	Q4 /2553	Q1 /2554	Q2 /2554	Q3 /2554	Q4 /2554	Q1 /2555	Q2 /2555	Q3 /2555	Q4 /2555
รวม	37,515.0	38,691.6	38,508.5	37,647.2	38,024.1	39,317.2	38,870.2	38,008.4	38,582.9	39,578.4	39,973.1
1. ไม่มีการศึกษา	1,100.2	1,176.5	1,169.6	1,158.4	1,114.2	1,149.3	1,119.7	1,327.8	1,281.7	1,301.1	1,481.8
2. ต่ำกว่าประถมศึกษา	10,634.8	10,905.6	10,934.3	10,277.6	10,385.2	10,911.6	10,359.5	9,636.0	9,825.4	10,182.8	10,018.1
3. ประถมศึกษา	8,565.7	8,814.5	8,861.6	8,473.9	8,623.1	8,881.2	8,868.7	8,878.1	8,840.9	9,044.9	9,174.3
4. มัธยมศึกษาตอนต้น	5,983.0	6,038.6	5,928.8	6,007.6	6,162.8	6,192.7	6,233.6	5,937.7	6,120.0	6,558.4	6,457.2
5. มัธยมศึกษาตอนปลาย	5,240.4	5,385.1	5,288.8	5,276.3	5,339.8	5,558.5	5,501.2	5,506.4	5,719.5	5,717.6	5,795.0
- สายสามัญ	3,920.4	4,071.0	4,017.8	3,951.4	4,034.5	4,249.1	4,139.0	4,248.5	4,422.9	4,410.6	4,504.4
- สายอาชีวศึกษา	1,310.4	1,298.8	1,259.4	1,318.2	1,296.7	1,301.3	1,324.2	1,241.5	1,277.9	1,292.7	1,286.1
- สายวิชาการศึกษา	9.6	15.3	11.7	6.6	8.5	8.1	38.1	16.3	18.6	14.3	4.6
6. อุดมศึกษา	5,879.4	6,216.3	6,189.6	6,336.6	6,262.6	6,491.1	6,682.1	6,598.4	6,638.4	6,606.1	6,825.1
- สายวิชาการ	3,288.5	3,469.9	3,541.9	3,629.1	3,593.4	3,708.4	3,834.2	3,888.0	3,895.8	3,821.4	4,011.5
- สายวิชาชีพ	1,838.6	2,000.4	1,874.4	1,887.5	1,916.2	1,990.1	2,067.0	1,999.3	2,050.8	2,107.0	2,106.9
- สายวิชาการศึกษา	752.3	746.0	773.4	820.0	753.0	792.6	781.0	711.0	691.9	677.8	706.7
7. การศึกษาอื่น ๆ	31.0	38.8	38.8	22.7	39.6	44.0	37.0	41.0	36.9	26.6	41.7
8. ไม่ทราบ	80.6	116.2	97.0	94.2	96.9	88.9	68.5	83.0	120.2	140.8	179.9

ที่มา : สำนักงานสถิติแห่งชาติ

หมายเหตุ : ไตรมาส 4 ปี 2555 ใช้ข้อมูลเดือนพฤศจิกายน 2555 เป็นตัวแทน



ตาราง 5 จำนวนผู้มีงานทำที่อยู่ในแรงงานนอกระบบจำแนกตามอุตสาหกรรม และเพศ ทัวราชอาณาจักร ปี 2553 - 2555

หน่วยนับ : พันคน

ประเภทอุตสาหกรรม	2553			2554			2555		
	รวม	ชาย	หญิง	รวม	ชาย	หญิง	รวม	ชาย	หญิง
ยอดรวม	24,133.7	13,000.9	11,132.9	24,586.8	13,232.9	11,353.9	24,799.5	13,363.7	11,435.8
ภาคเกษตรกรรม	14,485.5	8,084.3	6,401.2	15,059.5	8,352.4	6,707.0	15,490.4	8,629.0	6,861.4
1. เกษตรกรรม การป่าไม้ และการประมง	14,485.5	8,084.3	6,401.2	15,059.5	8,352.4	6,707.0	15,490.4	8,629.0	6,861.4
นอกภาคเกษตรกรรม	9,648.2	4,916.5	4,731.6	9,527.2	4,880.4	4,646.8	9,309.1	4,734.7	4,574.4
2. การผลิต	1,102.4	507.0	595.4	1,161.6	540.3	621.3	1,178.5	508.5	670.0
3. การก่อสร้าง	970.1	829.2	140.9	995.9	853.6	142.3	1,090.4	915.9	174.5
4. การขายส่ง การขายปลีก การซ่อมแซมยานยนต์	4,036.0	1,914.1	2,121.9	3,864.6	1,812.6	2,051.9	3,759.4	1,759.1	2,000.4
5. ที่พักและบริการด้านอาหาร	1,862.2	649.0	1,213.1	1,802.6	652.9	1,149.7	1,602.7	540.6	1,062.1
6. การขนส่งและสถานที่เก็บสินค้า	521.8	484.0	37.8	468.9	439.3	29.6	479.6	450.5	29.1
7. กิจกรรมทางการเงินและการประกันภัย	16.2	6.8	9.4	20.5	12.7	7.7	22.1	9.6	12.5
8. กิจกรรมอสังหาริมทรัพย์	231.1	149.9	81.2	33.5	13.8	19.7	38.1	20.6	17.5
9. การบริหารราชการ และการป้องกันประเทศ รวมทั้งการ ประกันสังคมภาคบังคับ	154.2	92.4	61.7	86.8	48.9	37.9	141.6	88.9	52.7
10. การศึกษา	113.1	43.6	69.5	90.1	31.4	58.7	109.9	35.6	74.3
11. กิจกรรมด้านสุขภาพและงานสังคมสงเคราะห์	101.0	32.9	68.1	78.9	18.2	60.7	71.0	13.3	57.7
12. อื่น ๆ	540.2	207.5	332.7	923.8	456.6	467.2	815.8	392.3	423.5

ที่มา : สำนักงานสถิติแห่งชาติ

หมายเหตุ : การสำรวจแรงงานนอกระบบมีการจัดเก็บข้อมูลในไตรมาส 3 ของทุกปี และเผยแพร่เป็นรายปี



ตาราง 6 จำนวนตำแหน่งงานว่าง / ผู้สมัครงานและการบรรจุงานจำแนกตามภูมิภาคและเพศ ไตรมาส 3 ปี 2555 และไตรมาส 4 ปี 2555

ภูมิภาค	ไตรมาส 3/2555 (กรกฎาคม - กันยายน 2555)									ไตรมาส 4/2555 (ตุลาคม - ธันวาคม 2555)										
	ตำแหน่งงานว่าง (อัตรา)				ผู้ลงทะเบียนสมัครงาน (คน)			บรรจุงาน (คน)			ตำแหน่งงานว่าง (อัตรา)				ผู้ลงทะเบียนสมัครงาน (คน)			บรรจุงาน (คน)		
	รวม	ชาย	หญิง	ไม่ระบุ	รวม	ชาย	หญิง	รวม	ชาย	หญิง	รวม	ชาย	หญิง	ไม่ระบุ	รวม	ชาย	หญิง	รวม	ชาย	หญิง
ทั่วราชอาณาจักร	136,663	19,795	10,017	106,851	116,261	51,359	64,902	159,329	67,260	92,069	88,876	14,475	7,237	67,164	92,955	40,618	52,337	81,826	35,398	46,428
กรุงเทพมหานคร	25,763	5,237	2,909	17,617	23,261	10,004	13,257	28,569	12,150	16,419	16,783	3,419	1,872	11,492	19,199	7,960	11,239	18,177	7,920	10,257
ภาคกลาง	57,206	7,082	2,510	47,614	40,715	17,901	22,814	66,476	27,095	39,381	32,582	6,168	1,724	24,690	32,366	13,720	18,646	28,072	12,224	15,848
ภาคเหนือ	18,682	2,011	1,393	15,278	16,205	7,446	8,759	19,881	8,653	11,228	14,122	1,684	1,230	11,208	12,821	6,012	6,809	11,766	5,261	6,505
ภาคตะวันออกเฉียงเหนือ	20,023	3,183	1,183	15,657	25,912	11,616	14,296	30,376	13,967	16,409	13,630	1,768	1,145	10,717	20,479	9,421	11,058	13,751	6,172	7,579
ภาคใต้	14,989	2,282	2,022	10,685	10,168	4,392	5,776	14,027	5,395	8,632	11,759	1,436	1,266	9,057	8,090	3,505	4,585	10,060	3,821	6,239

ที่มา : กรมการจัดหางาน



ตาราง 7 จำนวนตำแหน่งงานว่าง ผู้สมัครงาน และการบรรจุงานจำแนกตามการศึกษา ไตรมาส 3 ปี 2555 และไตรมาส 4 ปี 2555

วุฒิการศึกษา	ไตรมาส 3/2555 (กรกฎาคม – กันยายน 2555)			ไตรมาส 4/2555 (ตุลาคม – ธันวาคม 2555)		
	ตำแหน่งงานว่าง (อัตรา)	ผู้ลงทะเบียนสมัครงาน (คน)	บรรจุงาน (คน)	ตำแหน่งงานว่าง (อัตรา)	ผู้ลงทะเบียนสมัครงาน (คน)	บรรจุงาน (คน)
รวม	136,663	116,001	159,329	88,876	92,955	81,826
ประถมศึกษาและต่ำกว่า	22,069	23,587	24,772	15,774	21,873	12,446
มัธยมศึกษา	41,783	46,094	68,256	26,801	35,884	32,284
ปวช.	20,791	7,667	11,075	13,040	5,995	5,870
- พาณิชย	104	2,386	4,127	149	1,791	2,232
- ช่าง	203	1,846	3,053	201	1,569	1,609
- อื่นๆ	20,484	3,435	3,895	12,690	2,635	2,029
ปวส.	20,342	11,161	18,765	13,530	8,015	9,792
- พาณิชย	171	4,203	8,757	184	3,086	4,778
- ช่าง	245	2,973	5,913	238	2,189	3,029
- อื่นๆ	19,926	3,985	4,095	13,108	2,740	1,985
อนุปริญญา	12,146	412	685	7,223	355	411
ปริญญาตรี	19,029	25,977	35,083	12,191	19,973	20,536
ปริญญาโท	439	1,097	691	283	850	487
ปริญญาเอก	64	6	2	34	10	0
อื่น ๆ	0	0	0	0	0	0

ที่มา : กรมการจัดหางาน



ตาราง 8 จำนวนตำแหน่งงานว่าง ผู้สมัครงาน และการบรรจุงานจำแนกตามอาชีพ ไตรมาส 3 ปี 2555 และไตรมาส 4 ปี 2555

ประเภทอาชีพ	ไตรมาส 3/2555 (กรกฎาคม – กันยายน 2555)			ไตรมาส 4/2555 (ตุลาคม – ธันวาคม 2555)		
	ตำแหน่งงานว่าง (อัตรา)	ผู้ลงทะเบียนสมัครงาน (คน)	บรรจุงาน (คน)	ตำแหน่งงานว่าง (อัตรา)	ผู้ลงทะเบียนสมัครงาน (คน)	บรรจุงาน (คน)
รวม	136,663	116,001	159,329	88,876	92,955	81,826
1. ผู้จัดการ/ผู้บริหาร	2,643	4,046	2,473	1,988	2,964	1,643
2. ผู้ประกอบวิชาชีพด้านต่างๆ	5,580	6,811	6,531	3,759	4,393	3,532
3. ช่างเทคนิคและผู้ปฏิบัติงานที่เกี่ยวข้อง	16,639	12,260	17,819	10,395	8,173	8,812
4. เสมียน เจ้าหน้าที่	18,323	17,498	23,019	14,065	14,391	14,029
5. พนักงานบริการ พนักงานขายในร้านค้าและตลาด	20,182	17,210	21,962	15,012	15,351	14,083
6. ผู้ปฏิบัติงานฝีมือด้านการเกษตรและประมง (แปรรูปขั้นพื้นฐาน)	377	439	437	188	383	142
7. ผู้ปฏิบัติงานโดยใช้ฝีมือในธุรกิจต่างๆ	9,005	6,708	7,700	5,375	5,172	3,476
8. ผู้ปฏิบัติงานในโรงงาน ผู้ควบคุมเครื่องจักรและผู้ปฏิบัติงานด้านการประกอบ	10,646	7,426	11,524	6,994	6,491	5,894
9. อาชีพงานพื้นฐาน	53,237	43,598	67,853	30,859	35,555	30,181
T ผู้ฝึกงาน	31	5	11	241	82	34

ที่มา : กรมการจัดหางาน



ตาราง 9 จำนวนตำแหน่งงานว่าง และการบรรจุงานจำแนกตามประเภทอุตสาหกรรม ไตรมาส 3 ปี 2555 และไตรมาส 4 ปี 2555

ประเภทอุตสาหกรรม	ไตรมาส 3/2555 (กรกฎาคม – กันยายน 2555)		ไตรมาส 4/2555 (ตุลาคม – ธันวาคม 2555)	
	ตำแหน่งงานว่าง (อัตรา)	บรรจุงาน (คน)	ตำแหน่งงานว่าง (อัตรา)	บรรจุงาน (คน)
รวม	136,663	159,329	88,876	81,826
เกษตรกรรม การล่าสัตว์ และการป่าไม้	2,125	1,875	1,670	1,161
การทำเหมืองแร่และเหมืองหิน	933	929	439	351
การผลิต	67,402	80,645	40,535	37,469
การไฟฟ้า แก๊ส ไอน้ำ และระบบปรับอากาศ	190	189	96	63
การจัดหาน้ำ การจัดการน้ำเสียและของเสีย รวมถึงกิจกรรมที่เกี่ยวข้อง	152	160	148	125
การก่อสร้าง	2,908	2,983	2,726	2,365
การขายส่ง การขายปลีก การซ่อมแซมยานยนต์ จักรยานยนต์ ของใช้ส่วนบุคคลและของใช้ในครัวเรือน	32,832	35,810	21,717	20,500
ที่พักแรมและบริการด้านอาหาร	9,218	9,965	5,621	4,738
การขนส่ง และสถานที่เก็บสินค้าและการคมนาคม	2,573	3,232	1,787	1,578
ข้อมูลข่าวสารและการสื่อสาร	3,738	4,305	3,567	2,555
กิจกรรมทางการเงินและการประกันภัย	2,326	2,838	1,292	1,316
กิจกรรมเกี่ยวกับอสังหาริมทรัพย์	1,504	1,721	1,093	1,217
กิจกรรมวิชาชีพ วิทยาศาสตร์ และกิจกรรมทางวิชาการ	1,755	2,080	934	992
กิจกรรมการบริหารและบริการสนับสนุนอื่น ๆ	3,289	6,161	2,990	3,452
การบริหารราชการ การป้องกันประเทศ และรวมทั้งการประกันสังคมภาคบังคับ	1,103	1,091	1,348	1,213
การศึกษา	1,216	1,241	774	673



ตาราง 9 จำนวนตำแหน่งงานว่าง และการบรรจุงานจำแนกตามประเภทอุตสาหกรรม ไตรมาส 3 ปี 2555 และไตรมาส 4 ปี 2555 (ต่อ)

ประเภทอุตสาหกรรม	ไตรมาส 3/2555 (กรกฎาคม – กันยายน 2555)		ไตรมาส 4/2555 (ตุลาคม – ธันวาคม 2555)	
	ตำแหน่งงานว่าง (อัตรา)	บรรจุงาน (คน)	ตำแหน่งงานว่าง (อัตรา)	บรรจุงาน (คน)
กิจกรรมด้านสุขภาพและงานด้านสังคมสงเคราะห์	1,178	1,213	949	900
ศิลปะ ความบันเทิงและนันทนาการ	646	615	196	178
กิจกรรมการบริการอื่นๆ	1,461	2,087	841	831
กิจกรรมการจ้างงานในครัวเรือน กิจกรรมการผลิตสินค้าและบริการที่ทำขึ้นเอง เพื่อใช้ในครัวเรือน ซึ่งไม่สามารถจำแนกกิจกรรมได้	114	189	153	149
กิจกรรมขององค์การระหว่างประเทศ และองค์การต่างประเทศอื่นๆ และสมาชิก	0	0	0	0
อื่นๆ	0	0	0	0

ที่มา : กรมการจัดหางาน



ตาราง 10 จำนวนตำแหน่งงานว่าง ผู้สมัครงาน และการบรรจุงานจำแนกตามอายุ ไตรมาส 3 ปี 2555 และไตรมาส 4 ปี 2555

ช่วงอายุ (ปี)	ไตรมาส 3/2555 (กรกฎาคม – กันยายน 2555)						ไตรมาส 4/2555 (ตุลาคม – ธันวาคม 2555)					
	ตำแหน่งงานว่าง		ผู้ลงทะเบียนสมัครงาน		บรรจุงาน		ตำแหน่งงานว่าง		ผู้ลงทะเบียนสมัครงาน		บรรจุงาน	
	อัตรา	ร้อยละ	คน	ร้อยละ	คน	ร้อยละ	อัตรา	ร้อยละ	คน	ร้อยละ	คน	ร้อยละ
รวม	136,663	100	116,001	100	159,329	100	88,876	100	92,955	100	81,826	100
15-17	1,098	0.80	1,265	1.09	569	0.36	701	0.79	812	0.87	149	0.18
18-24	50,019	36.60	33,011	28.46	34,708	21.78	35,485	39.93	22,804	24.53	17,054	20.84
25-29	34,407	25.18	22,737	19.60	42,852	26.90	22,956	25.83	17,926	19.28	22,401	27.38
30-39	27,028	19.78	34,216	29.50	58,384	36.64	16,648	18.73	28,570	30.74	30,992	37.88
40-49	16,307	11.93	19,196	16.55	18,854	11.83	9,352	10.52	17,719	19.06	9,462	11.56
50-59	7,082	5.18	5,336	4.60	3,928	2.47	3,101	3.49	5,007	5.39	1,747	2.14
60 ปีขึ้นไป	722	0.53	240	0.21	34	0.02	633	0.71	117	0.13	21	0.03

ที่มา : กรมการจัดหางาน



ตาราง 11 จำนวนแรงงานต่างด้าวเข้าเมืองถูกกฎหมายคงเหลือจำแนกตามประเภท และภูมิภาค ณ เดือนธันวาคม 2555

ภูมิภาค	แรงงานต่างด้าวเข้าเมืองถูกกฎหมาย (คน)											
	รวมทั้งหมด	ตลอดชีพ	ชั่วคราว (มาตรา 9)	ส่งเสริมการลงทุนและกฎหมายอื่น (มาตรา 12)	แรงงานต่างด้าวที่ได้รับอนุญาตทำงานตาม MOU				แรงงานต่างด้าวพิสูจน์สัญชาติและได้รับใบอนุญาตทำงาน			
					รวม	พม่า	ลาว	กัมพูชา	รวม	พม่า	ลาว	กัมพูชา
ทั่วราชอาณาจักร	940,531	983	82,833	29,847	93,265	18,241	11,619	63,405	733,603	630,185	29,625	73,793
กรุงเทพมหานคร	97,533	10	46,000	18,542	6,815	1,559	435	4,821	26,166	20,970	1,133	4,063
ภาคกลาง	452,115	182	18,239	9,656	67,004	7,950	8,078	50,976	357,034	269,793	20,993	66,248
ภาคเหนือ	105,662	25	5,518	821	579	429	48	102	98,719	97,314	1,016	389
ภาคตะวันออกเฉียงเหนือ	23,328	171	2,613	496	7,053	1,501	1,704	3,848	12,995	8,709	2,520	1,766
ภาคใต้	261,893	595	10,463	332	11,814	6,802	1,354	3,658	238,689	233,399	3,963	1,327

หมายเหตุ : แรงงานต่างด้าวเข้าเมืองถูกกฎหมาย หมายถึง

1.1 คนต่างด้าวที่ขออนุญาตทำงาน

(1) ขอใบอนุญาตทำงาน

(1.1) มี VISA ประเภทเข้ามาชั่วคราว (NON - Immigrant) รวมถึง VISA ตาม MOU (1.2) มีใบสำคัญถิ่นที่อยู่ (รวมคนต่างด้าวตลอดชีพ)

(2) แจ้งการทำงานให้อธิบดีทราบ

1.2 คนต่างด้าวที่ขออนุญาตการทำงานตามมาตรา 12 (มาตรา 10 เดิม)

(1) มี VISA ประเภทเข้ามาชั่วคราว (NON - Immigrant) รวมถึง VISA ตาม MOU (2) มีใบสำคัญถิ่นที่อยู่ (รวมคนต่างด้าวตลอดชีพ)

ที่มา : กรมการจัดหางาน



ตาราง 12 จำนวนตำแหน่งแรงงานต่างด้าวประเภทชั่วคราว (มาตรา 9) และส่งเสริมการลงทุน (มาตรา 12) จำแนกตามสัญชาติ ณ เดือนธันวาคม 2555

ประเภทอาชีพ	ญี่ปุ่น Japan	อังกฤษ English	จีน China	ฟิลิปปินส์ Philippines	อินเดีย India	อเมริกัน America	จีน ไต้หวัน Taiwan	ออสเตรเลีย Australia	เกาหลี ใต้ South Korea	ฝรั่งเศส Franc e	มาเลเซีย Malaysia	สัญชาติ อื่นๆ Others	รวม
รวม	29,770	9,815	12,010	9,209	9,284	8,200	4,415	2,710	3,502	3,466	695	30,912	123,988
1. ผู้บัญญัติกฎหมาย ข้าราชการระดับอาวุโส และผู้จัดการ	24,025	5,220	6,160	1,850	7,325	3,491	3,581	1,695	2,694	2,699	556	20,120	79,416
2. ผู้ประกอบวิชาชีพด้านต่าง ๆ	2,663	3,857	3,307	6,247	960	4,170	346	835	499	408	43	5,662	28,997
3. ผู้ประกอบวิชาชีพด้านเทคนิคสาขาต่าง ๆ และอาชีพที่เกี่ยวข้อง	2,230	470	1,117	608	513	426	334	103	148	129	71	2,553	8,702
4. เสมียน	236	153	149	218	63	65	49	26	42	81	9	783	1,874
5. พนักงานบริการและพนักงานในร้านค้าและตลาด	203	46	128	54	235	21	39	24	64	91	1	556	1,462
6. ผู้ปฏิบัติงานที่มีฝีมือในด้านการเกษตรและการประมง	2	3	2	3	-	1	4	-	-	-	-	17	32
7. ผู้ปฏิบัติงานด้านความสามารถทางฝีมือและธุรกิจการค้าที่เกี่ยวข้อง	148	19	275	37	105	9	37	2	19	7	10	197	865
8. ผู้ปฏิบัติการโรงงานและเครื่องจักรและผู้ปฏิบัติงานด้านการประกอบ	246	39	835	90	48	9	22	23	22	9	5	187	1,535
9. อาชีพขั้นพื้นฐานต่าง ๆ ในด้านการขายและการให้บริการ	7	2	5	3	1	2	-	-	1	-	-	368	389
T. ผู้ฝึกงาน (Trainees)	10	6	32	99	34	6	3	2	13	42	-	469	716
X. ผู้ปฏิบัติงานซึ่งมีอาจจัดประเภทอาชีพได้	-	-	-	-	-	-	-	-	-	-	-	-	-

หมายเหตุ : คนงานต่างด้าว 1 คน ทำงานได้หลายตำแหน่ง

ที่มา : กรมการจัดหางาน สำนักบริหารแรงงานต่างด้าว



ตาราง 13 จำนวนแรงงานต่างด้าวเข้าเมืองผิดกฎหมายที่ได้รับใบอนุญาตทำงานคงเหลือจำแนกตามประเภท และภูมิภาค ณ เดือนธันวาคม 2555

ภูมิภาค	แรงงานต่างด้าวเข้าเมืองผิดกฎหมายที่ได้รับใบอนุญาตทำงานคงเหลือ (มาตรา 13) (คน)					
	รวมทั้งหมด	ชนกลุ่มน้อย	แรงงานต่างด้าว 3 สัญชาติ มติ ครม. 2552 (พม่า ลาว กัมพูชา)			
			รวม	พม่า	ลาว	กัมพูชา
ทั่วราชอาณาจักร	193,613	25,732	167,881	63,768	39,704	64,409
กรุงเทพมหานคร	28,021	2,838	25,183	5,499	10,713	8,971
ภาคกลาง	95,001	4,917	90,084	21,518	16,878	51,688
ภาคเหนือ	34,576	17,381	17,195	15,488	1,346	361
ภาคตะวันออกเฉียงเหนือ	7,116	205	6,911	1,066	4,378	1,467
ภาคใต้	28,899	391	28,508	20,197	6,389	1,922

หมายเหตุ : แรงงานต่างด้าวเข้าเมืองผิดกฎหมาย หมายถึง แรงงานต่างด้าวที่ขออนุญาตการทำงานตามมาตรา 13

(1) คนต่างด้าวที่ถูกเนรเทศฯ (ทำงานได้ 27 อาชีพ)

(2) คนต่างด้าวที่เข้ามาอยู่ในราชอาณาจักร โดยไม่ได้รับอนุญาตฯ แบ่งเป็น

- ชนกลุ่มน้อยบนพื้นที่สูง ได้แก่ ไทยใหญ่ กระเหรี่ยง แม้ว เป็นต้น (ทำงานได้ 27 อาชีพ)

- คนต่างด้าวหลบหนีเข้าเมืองที่ได้รับการผ่อนผันฯ ตามมติคณะรัฐมนตรี ได้แก่ คนต่างด้าวสัญชาติพม่า ลาว กัมพูชา (ทำงานได้ 2 อาชีพ คือ กรรมกร และคนรับใช้ในบ้าน)

(3) คนต่างด้าวที่เกิดในราชอาณาจักรแต่ไม่ได้รับสัญชาติไทย (ทำงานได้ 27 อาชีพ)

(4) คนต่างด้าวโดยผลของการถูกถอนสัญชาติฯ (ทำงานได้ 27 อาชีพ)

ที่มา : กรมการจัดหางาน สำนักบริหารแรงงานต่างด้าว



ตาราง 14 จำนวนแรงงานไทยที่ได้รับอนุญาตเดินทางไปทำงานต่างประเทศ
จำแนกตามภูมิภาค ไตรมาส 3 ปี 2555 และไตรมาส 4 ปี 2555

ภูมิภาค/ประเทศ	ไตรมาส 3/2555		ไตรมาส 4/2555	
	จำนวน (คน)	ร้อยละ	จำนวน (คน)	ร้อยละ
รวม	36,699	100.00	28,863	100.00
เอเชีย				
มาเลเซีย	1,108	3.02	840	2.91
สิงคโปร์	2,353	6.41	2,356	8.16
บรูไน	528	1.44	587	2.03
ฮ่องกง	605	1.65	581	2.01
ญี่ปุ่น	1,824	4.97	1,667	5.78
ไต้หวัน	9,470	25.80	8,112	28.11
เกาหลีใต้	1,729	4.71	2,968	10.28
เวียดนาม	351	0.96	361	1.25
กัมพูชา	20	0.05	24	0.08
รวมประเทศอื่นๆในเอเชีย	2,215	6.04	2,137	7.40
ตะวันออกกลาง				
ซาอุดีอาระเบีย	116	0.32	84	0.29
กาตาร์	524	1.43	699	2.42
บาห์เรน	299	0.81	205	0.71
สหรัฐอเมริกาหรับเอมิเรตส์	1,630	4.44	1,454	5.04
คูเวต	419	1.14	332	1.15
โอมาน	72	0.20	61	0.21
อิสราเอล	1,069	2.91	2,171	7.52
รวมประเทศอื่นๆใน M/E	90	0.25	104	0.36
แอฟริกา				
ลิเบีย	254	0.69	251	0.87
รวมประเทศอื่นๆในแอฟริกา	1,281	3.49	1,328	4.60
ภูมิภาคอื่นๆ				
สหรัฐอเมริกา	528	1.44	593	2.05
อังกฤษ	174	0.47	163	0.56
เยอรมนี	49	0.13	30	0.10
ออสเตรเลีย	14	0.04	24	0.08
อิตาลี	87	0.24	66	0.23
มาเรียนาเหนือ(ไซปัน)	2	0.01	3	0.01
รวมประเทศอื่นๆ	9,888	26.94	1,662	5.76

ที่มา : กรมการจัดหางาน สำนักงานบริหารแรงงานไทยไปต่างประเทศ



ตาราง 15 ผลการฝึกเตรียมเข้าทำงาน/ยกระดับ/ฝึกเสริมทักษะฝีมือแรงงานจำแนกตามภูมิภาคและกลุ่มอาชีพ ไตรมาส 3 ปี 2555 และไตรมาส 4 ปี 2555

กลุ่มอาชีพ	ไตรมาส 3/2555 (กรกฎาคม - กันยายน 2555) (คน)						ไตรมาส 4/255 (ตุลาคม - ธันวาคม 2555) (คน)							
	กรุงเทพฯ	ภาคกลาง	ภาคเหนือ	ภาคตะวันออก เฉียงเหนือ	ภาคใต้	ทั่ว ราชอาณาจักร	กรุงเทพและ ปริมณฑล	ภาคกลาง ส่วนกลาง	ภาค ตะวันออก	ภาค ตะวันตก	ภาคเหนือ	ภาคตะวันออก เฉียงเหนือ	ภาคใต้	ทั่ว ราชอาณาจักร
ผู้เข้ารับการฝึกเตรียมเข้าทำงาน	31	704	662	772	54	2,223	87	83	67	58	634	633	509	2,071
1. ช่างก่อสร้าง	0	8	46	45	0	99	0	0	0	0	9	10	34	53
2. ช่างอุตสาหกรรม	0	4	17	51	0	72	0	0	9	1	43	51	67	171
3. ช่างเครื่องกล	0	97	178	33	0	308	0	8	10	44	97	191	160	510
4. ช่างไฟฟ้า อิเล็กทรอนิกส์ คอมพิวเตอร์	8	58	95	101	12	274	21	6	24	13	145	154	153	516
5. ช่างอุตสาหกรรมศิลป์	3	160	59	252	0	474	14	49	0	0	29	32	49	173
6. เกษตรอุตสาหกรรม	0	0	0	0	0	0	0	0	0	0	0	0	0	0
7. ธุรกิจและบริการ	20	377	267	290	42	996	52	20	24	0	311	195	46	648
ผู้เข้ารับการฝึกยกระดับฝีมือแรงงาน	6,584	41,122	25,680	31,604	14,715	119,705	1,193	530	1,043	1,131	2,205	1,720	1,669	9,491
1. ช่างก่อสร้าง	96	656	750	1,136	533	3,171	130	24	21	0	134	40	101	0
2. ช่างอุตสาหกรรม	20	2,174	769	1,085	322	4,370	196	72	86	206	19	14	82	675
3. ช่างเครื่องกล	69	1,534	1,191	1,624	672	5,090	219	264	581	177	370	611	106	2,328
4. ช่างไฟฟ้า อิเล็กทรอนิกส์ คอมพิวเตอร์	74	1,488	1,157	1,716	684	5,119	154	35	143	84	249	233	183	1,081
5. ช่างอุตสาหกรรมศิลป์	0	2,528	4,154	5,253	925	12,860	0	0	0	0	53	110	87	250
6. เกษตรอุตสาหกรรม	0	1,268	800	1,411	379	3,858	0	0	0	0	76	65	0	141
7. ธุรกิจและบริการ	6,325	31,474	16,859	19,379	11,200	85,237	494	135	212	664	1,304	647	1,110	4,566
ผู้เข้ารับการฝึกเสริมทักษะฝีมือแรงงาน	210	1,647	2,481	4,161	617	9,116	124	332	592	529	1,011	1,963	643	5,194
1. ช่างก่อสร้าง	58	287	522	461	154	1,482	34	36	68	80	240	427	109	994
2. ช่างอุตสาหกรรม	0	181	56	84	10	331	0	0	239	119	0	168	0	526
3. ช่างเครื่องกล	39	118	82	239	69	547	26	20	126	82	163	275	58	750
4. ช่างไฟฟ้า อิเล็กทรอนิกส์ คอมพิวเตอร์	89	261	193	117	46	706	0	87	35	79	255	372	65	893
5. ช่างอุตสาหกรรมศิลป์	0	334	907	1,424	94	2,759	16	140	22	70	145	265	258	916
6. เกษตรอุตสาหกรรม	0	31	28	324	0	383	0	0	0	0	0	175	0	175
7. ธุรกิจและบริการ	24	435	693	1,512	244	2,908	48	49	102	99	208	281	153	940

ที่มา : กรมพัฒนาฝีมือแรงงาน



ตาราง 16 การตรวจแรงงานจำแนกตามขนาดสถานประกอบการ ไตรมาส 4 ปี 2555 (ตุลาคม – ธันวาคม 2555)

ขนาดสถานประกอบการ	สถานประกอบการ ที่ผ่านการตรวจ (แห่ง)	ลูกจ้างที่ผ่านการตรวจ (คน)				ผลการตรวจ (แห่ง)		การดำเนินการของเจ้าหน้าที่ (แห่ง)				
		ชาย	หญิง	เด็ก	รวม	ปฏิบัติ ถูกต้อง	ปฏิบัติ ไม่ถูกต้อง	แนะนำ	ออกหนังสือ เรียกพบ	ออกคำสั่ง ให้ดำเนินการ	เปรียบเทียบ ปรับ	ส่งเรื่องดำเนินคดี
รวม	10,364	180,723	158,914	552	340,189	9,889	475	459	6	8	1	1
1 - 4 คน	3,419	4,118	3,980	24	8,122	3,353	66	63	-	2	-	-
5 - 9 คน	2,298	8,317	7,282	44	15,643	2,269	29	26	-	1	-	1
10 - 19 คน	1,593	11,329	10,370	35	21,734	1,478	115	112	1	-	-	-
20 - 49 คน	1,756	31,815	24,168	33	56,016	1,578	178	176	-	2	-	-
50 - 99 คน	574	21,901	19,056	13	40,970	530	44	38	4	1	-	-
100 - 199 คน	412	30,671	27,081	15	57,767	386	26	24	1	1	-	-
200 - 499 คน	252	40,139	36,036	378	76,553	234	18	16	-	1	1	-
500 - 999 คน	49	16,449	17,674	10	34,133	45	4	4	-	-	-	-
1,000 คน ⁺	17	16,022	13,351	-	29,373	17	-	-	-	-	-	-

หมายเหตุ : 1. ผลรวมจำนวนสถานประกอบการและจำนวนลูกจ้างไม่นับซ้ำ

2. จำนวนสถานประกอบการและจำนวนลูกจ้างที่ผ่านการตรวจในแต่ละขนาดสถานประกอบการมีการนับซ้ำ

ที่มา : กรมสวัสดิการและคุ้มครองแรงงาน



ตาราง 17 การตรวจความปลอดภัยในการทำงานจำแนกตามขนาดสถานประกอบการ ไตรมาส 4 ปี 2555 (ตุลาคม – ธันวาคม 2555)

ขนาดสถานประกอบการ	สถานประกอบการ ที่ผ่านการตรวจ (แห่ง)	ลูกจ้างที่ผ่านการตรวจ (คน)			ผลการตรวจ (แห่ง)		การดำเนินการของเจ้าหน้าที่ (แห่ง)					ส่งเรื่อง ดำเนิน คดี
		ชาย	หญิง	รวม	ปฏิบัติ ถูกต้อง	ปฏิบัติ ไม่ถูกต้อง	แนะนำ	ออกคำสั่ง				
								ส่งเอกสาร	พบ	ปรับปรุง	หยุดการใช้เครื่องจักร	
รวม	4,098	218,220	240,640	458,860	3,430	668	582	17	8	29	-	28
1 - 4 คน	635	947	684	1,631	606	29	26	-	-	-	-	1
5 - 9 คน	585	2,358	1,692	4,050	544	41	38	2	1	-	-	3
10 - 19 คน	543	4,185	3,402	7,587	485	58	82	4	1	3	-	1
20 - 49 คน	883	18,000	11,414	29,414	740	143	171	6	1	8	-	7
50 - 99 คน	532	21,638	17,090	38,728	398	134	143	8	7	8	-	7
100 - 199 คน	624	53,206	50,678	103,884	456	168	233	3	8	20	-	4
200 - 499 คน	150	28,844	29,318	58,162	108	42	59	-	-	5	-	1
500 - 999 คน	99	35,583	33,876	69,459	64	35	42	1	-	1	-	-
1,000 คน ⁺	63	54,960	93,035	147,995	34	29	30	-	-	1	-	4

หมายเหตุ : 1. สถานประกอบการแต่ละแห่งที่ปฏิบัติไม่ถูกต้อง อาจมีการดำเนินการของเจ้าหน้าที่มากกว่า 1 กรณี 2. ผลรวมจำนวนสถานประกอบการและจำนวนลูกจ้างไม่นับซ้ำ
 3. จำนวนสถานประกอบการและจำนวนลูกจ้างที่ผ่านการตรวจในแต่ละขนาดสถานประกอบการมีการนับซ้ำ
 4. สถานประกอบการที่ผ่านการตรวจและปฏิบัติถูกต้อง เจ้าหน้าที่อาจแนะนำให้ปฏิบัติตามกฎหมายเพิ่มเติมได้
 ที่มา : กรมสวัสดิการและคุ้มครองแรงงาน



ตาราง 18 การตรวจความปลอดภัยในการทำงานจำแนกตามประเภทอุตสาหกรรม ไตรมาส 4 ปี 2555 (ตุลาคม – ธันวาคม 2555)

ประเภทอุตสาหกรรม	สปก ที่ผ่านการตรวจ (แห่ง)	ลูกจ้าง ที่ผ่านการตรวจ (คน)	ผลการตรวจ (แห่ง)		การดำเนินการของเจ้าหน้าที่ (แห่ง)					ส่งเรื่อง ดำเนินคดี
			ปฏิบัติถูกต้อง	ไม่ถูกต้อง	แนะนำ	ออกคำสั่ง				
						ส่งเอกสาร	พบ	ปรับปรุง	หยุดการใช้เครื่องจักร	
รวม	4,098	458,860	3,430	668	582	17	8	29	-	28
1. เกษตรกรรม การล่าสัตว์ และการป่าไม้	45	2,306	39	6	8	-	1	-	-	-
2. การประมง	19	754	18	1	1	-	-	-	-	-
3. การทำเหมืองแร่ และเหมืองหิน	44	4,478	33	11	11	2	1	-	-	-
4. การผลิต	1,537	326,674	1,101	436	540	14	8	40	-	24
5. การไฟฟ้า ก๊าซ และการประปา	37	7,104	34	3	7	-	-	-	-	-
6. การก่อสร้าง	247	13,340	211	36	48	1	4	3	-	-
7. การขายส่ง การขายปลีก การซ่อมแซมยานยนต์ รถจักรยานยนต์ ของใช้ส่วนบุคคล และของใช้ในครัวเรือน	1,315	50,898	1,207	108	127	3	3	2	-	2
8. โรงแรม และภัตตาคาร	264	16,704	253	11	19	3	1	-	-	-
9. การขนส่ง สถานที่เก็บสินค้า และการคมนาคม	159	12,357	137	22	22	1	-	1	-	1
10. การเป็นสื่อกลางทางการเงิน	117	3,588	113	4	2	-	-	-	-	-
11. กิจกรรมด้านอสังหาริมทรัพย์ การให้เช่า และกิจกรรมทางธุรกิจ	193	13,020	174	19	18	-	-	-	-	1
12. การศึกษา	2	104	2	-	-	-	-	-	-	-
13. งานด้านสุขภาพ และงานสังคมสงเคราะห์	32	4,670	26	6	8	-	-	-	-	-
14. กิจกรรมด้านบริการชุมชน สังคม และการบริการส่วนบุคคลอื่น ๆ	87	2,863	82	5	8	-	-	-	-	-
15. ลูกจ้างในครัวเรือนส่วนบุคคล	-	-	-	-	-	-	-	-	-	-

หมายเหตุ : 1. สถานประกอบการแต่ละแห่งที่ปฏิบัติไม่ถูกต้อง อาจมีการดำเนินการของเจ้าหน้าที่มากกว่า 1 กรณี 2. ผลรวมจำนวนสถานประกอบการและจำนวนลูกจ้างไม่นับซ้ำ
 3. จำนวนสถานประกอบการและจำนวนลูกจ้างที่ผ่านการตรวจในแต่ละขนาดสถานประกอบการมีการนับซ้ำ
 4. สถานประกอบการที่ผ่านการตรวจและปฏิบัติถูกต้อง เจ้าหน้าที่อาจแนะนำให้ปฏิบัติตามกฎหมายเพิ่มเติมได้
 ที่มา : กรมสวัสดิการและคุ้มครองแรงงาน



ตาราง 19 ข้อเรียกร้อง/ข้อพิพาท/ข้อขัดแย้ง ไตรมาส 3 ปี 2555 และไตรมาส 4 ปี 2555

ข้อเรียกร้อง/ข้อพิพาท/ข้อขัดแย้ง	ไตรมาส 3/2555 (กรกฎาคม - กันยายน 2555)			ไตรมาส 4/2555 (ตุลาคม - ธันวาคม 2555)		
	แห่ง	ครั้ง	คน	แห่ง	ครั้ง	คน
การแจ้ง/ยุติข้อเรียกร้อง						
1. การแจ้งข้อเรียกร้อง	23	26	24,338	131	141	94,218
2. การยุติข้อเรียกร้อง	21	24	24,245	122	131	89,046
2.1 การยุติโดยไม่เกิดข้อพิพาทแรงงาน	17	18	21,359	107	116	82,026
- ตกลงกันเอง	16	17	20,677	105	114	81,730
- ถอนข้อเรียกร้อง	1	1	682	1	1	40
- อื่น ๆ	-	-	-	1	1	256
2.2 การเกิดข้อพิพาทแรงงาน	4	6	2,886	15	15	7,020
3. ข้อเรียกร้องยังไม่ยุติ	2	2	93	9	10	5,172
การเกิดข้อพิพาท/ยุติข้อพิพาทแรงงาน						
1. การเกิดข้อพิพาทแรงงาน	7	10	5,921	26	28	14,631
2. การยุติข้อพิพาทแรงงาน	5	8	4,309	25	27	14,162
- ยุติภายใน 5 วัน	-	-	-	10	10	4,832
- ยุติเกิน 5 วัน	5	8	4,309	14	16	9,290
- ชี้ขาดโดยบังคับ	-	-	-	-	-	-
- ชี้ขาดโดยสมัครใจ	-	-	-	-	-	-
- อื่น ๆ (ถอนข้อเรียกร้อง)	-	-	-	1	1	40
3. ข้อพิพาทแรงงานยังไม่ยุติ	2	2	1,612	1	1	469
การเกิดข้อขัดแย้ง/ยุติข้อขัดแย้ง						
1. การเกิดข้อขัดแย้ง	23	26	5,102	6	10	880
2. การยุติข้อขัดแย้ง	21	24	5,099	5	8	697
- ตกลงกันได้	20	22	5,096	5	8	697
- ถอนเรื่อง	-	-	-	-	-	-
- ฟ้องศาลแรงงาน	-	-	-	-	-	-
- อื่น ๆ	1	2	3	-	-	-
3. การผลงาน	-	-	-	-	-	-
4. ข้อขัดแย้งยังไม่ยุติ	2	2	3	1	2	183

ที่มา : กรมสวัสดิการและคุ้มครองแรงงาน



ตาราง 20 จำนวนสถานประกอบการและลูกจ้างจำแนกตามภูมิภาคและขนาดสถานประกอบการ ไตรมาส 4 ปี 2555 (31 ธันวาคม 2555)(มาตรา 33)

ภูมิภาค ขนาด สปก.	กรุงเทพมหานคร		ภาคกลาง		ภาคตะวันออกเฉียงเหนือ		ภาคเหนือ		ภาคใต้		ทั่วราชอาณาจักร	
	สปก. (แห่ง)	ผปต. (คน)	สปก. (แห่ง)	ผปต. (คน)	สปก. (แห่ง)	ผปต. (คน)	สปก. (แห่ง)	ผปต. (คน)	สปก. (แห่ง)	ผปต. (คน)	สปก. (แห่ง)	ผปต. (คน)
รวม	142,684	3,252,974	130,855	4,061,474	46,718	800,586	46,650	658,434	43,070	652,010	409,977	9,425,478
≤ 10 คน	104,957	390,715	88,702	336,483	35,218	121,734	36,393	128,164	33,505	116,817	298,775	1,093,913
11 - 20 คน	16,978	246,080	16,112	236,177	5,255	77,416	5,050	73,180	4,392	63,493	47,787	696,346
21 - 50 คน	12,041	378,941	13,298	422,362	3,874	120,366	3,293	102,285	3,013	94,414	35,519	1,118,368
51 - 100 คน	4,221	297,945	5,514	390,075	1,205	84,261	1,002	69,808	1,089	77,323	13,031	919,412
101 - 200 คน	2,225	313,096	3,530	502,539	605	83,918	513	70,701	621	85,632	7,494	1,055,886
201 - 500 คน	1,488	452,708	2,493	772,150	393	121,467	275	81,471	337	98,948	4,986	1,526,744
501 - 1,000 คน	461	317,472	786	543,380	115	76,918	87	59,669	80	54,258	1,529	1,051,697
> 1,000 คน	313	856,017	420	858,308	53	114,506	37	73,156	33	61,125	856	1,963,112

ที่มา : สำนักงานประกันสังคม

หมายเหตุ : 1. สปก. = สถานประกอบการ ผปต. = ผู้ประกันตน
2. เป็นผู้ประกันตนตามมาตรา 33 ที่อยู่ในสถานประกอบการ



ตาราง 21 อัตราการเปลี่ยนแปลงค่าจ้างขั้นต่ำรายจังหวัดปี 2546 - 2556

ลำดับที่	จังหวัด	2-ม.ค.-46	1-ม.ค.-47	1-ม.ค.-48	1-ส.ค.-48	1-ม.ค.-49	1-ม.ค.-50	1-ม.ค.-51	1-มิ.ย.-51	22-พ.ย.-51	1-ม.ค.-53	10-เม.ย.-53	1-ม.ค.-54	1-เม.ย.-55	1-ม.ค.-56
1	กรุงเทพมหานคร	2.42	0.59	2.94	3.43	1.66	3.8	1.57	4.64	0.00	1.48	0.00	4.37	39.53	0.00
ปริมาณพล															
2	นครปฐม	2.42	0.59	2.94	3.43	1.66	3.8	1.57	4.64	0.00	0.99	0.00	4.88	39.53	0.00
3	นนทบุรี	1.21	1.8	2.94	3.43	1.66	3.8	1.57	4.64	0.00	0.99	0.00	4.88	39.53	0.00
4	ปทุมธานี	2.42	0.59	2.94	3.43	1.66	3.8	1.57	4.64	0.00	0.99	0.00	4.88	39.53	0.00
5	สมุทรปราการ	2.42	0.59	2.94	3.43	1.66	3.8	1.57	4.64	0.00	1.48	0.00	4.37	39.53	0.00
6	สมุทรสาคร	0	3.03	2.94	3.43	1.66	3.8	1.57	4.64	0.00	0.99	0.00	4.88	39.53	0.00
ภาคกลางส่วนกลาง															
7	ชัยนาท	1.5	0	2.96	2.16	0	2.82	2.05	3.36	0.00	2.60	0.00	5.70	39.52	28.76
8	พระนครศรีอยุธยา	4.51	2.16	2.82	4.11	1.97	3.23	3.13	4.85	0.00	4.62	0.00	4.97	39.47	13.21
9	ลพบุรี	0	2.26	2.94	4.29	3.42	2.65	1.94	3.16	0.00	4.29	0.00	7.06	39.56	18.11
10	สระบุรี	3.5	2.03	2.65	3.87	1.24	3.07	1.19	5.29	0.00	2.79	0.00	4.89	39.38	11.52
11	สิงห์บุรี	0	0.74	2.94	3.57	1.38	3.4	2.63	3.21	0.00	2.48	0.00	6.67	39.77	21.95
12	อ่างทอง	0	0	2.9	2.82	1.37	2.7	1.32	4.55	0.00	2.48	0.00	5.45	39.66	23.46
ภาคตะวันออก															
13	จันทบุรี	1.5	2.22	2.9	2.82	2.74	3.33	1.94	3.16	0.00	2.45	0.00	7.19	39.66	20.00
14	ฉะเชิงเทรา	0	2.19	2.86	4.17	2	4.58	3.13	4.85	0.00	4.05	0.00	7.22	39.38	11.52
15	ชลบุรี	2.74	2	2.61	3.82	1.84	3.61	1.74	2.86	0.00	2.22	0.00	6.52	39.29	9.89
16	ตราด	1.5	0	2.96	4.32	0	2.76	0.67	4	0.00	2.56	0.00	5.63	39.64	27.12
17	นครนายก	0.75	0	2.99	2.17	1.42	2.8	2.04	4	0.00	2.56	0.00	6.25	39.41	26.58
18	ปราจีนบุรี	1.5	0.74	2.94	3.57	1.38	3.4	1.97	5.16	0.00	4.29	0.00	7.65	39.34	17.65
19	ระยอง	2.92	1.42	2.8	4.08	1.31	3.87	2.48	4.85	0.00	2.89	0.00	6.18	39.68	13.64
20	สระแก้ว	0	3.01	2.92	2.84	1.38	4.76	0.65	3.23	0.00	1.88	0.00	6.13	39.31	24.48
ภาคตะวันตก															
21	กาญจนบุรี	1.5	2.22	2.9	4.23	2.03	2.65	1.29	5.1	0.00	2.42	0.00	7.10	39.23	19.05
22	เพชรบุรี	2.26	1.47	2.9	3.52	2.04	4	2.56	2.5	0.00	2.44	0.00	6.55	39.66	20.00
23	ประจวบคีรีขันธ์	0	1.5	2.96	5.76	0	3.4	0	5.26	0.00	2.50	0.00	4.88	39.53	25.00
24	ราชบุรี	1.5	2.22	2.9	3.52	0	4.76	1.3	5.13	0.00	1.83	0.00	7.78	39.44	19.52
25	สมุทรสงคราม	0	3.76	2.9	3.52	2.04	2.67	0.65	3.23	0.00	1.88	0.00	5.52	39.53	25.00
26	สุพรรณบุรี	0	2.26	2.94	2.14	1.4	2.76	0	3.36	0.00	2.60	0.00	5.70	39.52	28.76



ตาราง 21 อัตราการเปลี่ยนแปลงค่าจ้างขั้นต่ำรายจังหวัดปี 2546 - 2556 (ต่อ)

ลำดับที่	จังหวัด	2-ม.ค.-46	1-ม.ค.-47	1-ม.ค.-48	1-ส.ค.-48	1-ม.ค.-49	1-ม.ค.-50	1-ม.ค.-51	1-มิ.ย.-51	22-พ.ย.-51	1-ม.ค.-53	10-เม.ย.-53	1-ม.ค.-54	1-เม.ย.-55	1-ม.ค.-56
ภาคเหนือ															
27	กำแพงเพชร	1.5	0.74	2.94	2.14	0	2.8	1.36	4.7	0.00	1.28	0.00	6.33	39.29	28.21
28	เชียงราย	0	0	3.01	3.65	0	2.82	0	7.53	0.00	0.00	0.00	5.73	39.76	29.31
29	เชียงใหม่	0	1.4	2.76	2.68	1.31	2.58	0	5.66	0.00	1.79	0.00	5.26	39.44	19.52
30	ตาก	0	1.5	2.96	2.88	0	2.8	0	2.72	0.00	1.32	0.00	5.88	39.51	32.74
31	นครสวรรค์	0	1.5	2.96	2.88	0	2.8	2.04	3.33	0.00	1.94	0.00	5.06	39.76	29.31
32	น่าน	0	0	3.01	2.19	0	2.14	0.7	4.86	0.00	0.66	0.00	5.92	39.75	33.33
33	พะเยา	0	0	3.01	2.19	0	2.86	0	4.17	0.00	0.67	0.00	5.30	39.62	35.14
34	พิจิตร	0	0.75	2.99	2.17	0	2.84	0.69	2.74	0.00	0.67	0.00	7.95	39.26	32.16
35	พิษณุโลก	0	1.5	2.96	2.88	0	2.8	0.68	2.7	0.00	0.66	0.00	6.54	39.26	32.16
36	เพชรบูรณ์	1.5	0	2.96	2.88	0	2.8	2.04	3.33	0.00	0.00	1.94	5.06	39.76	29.31
37	แพร่	0	0	3.01	2.19	0	2.86	1.39	2.74	0.00	0.67	0.00	7.95	39.26	32.16
38	แม่ฮ่องสอน	0	0	3.01	2.92	0	2.84	1.38	2.72	0.00	0.00	1.32	6.54	39.26	32.16
39	ลำปาง	0	1.5	2.96	2.88	1.4	2.76	0	3.36	0.00	1.30	0.00	5.77	39.39	30.43
40	ลำพูน	3.01	0	2.92	2.84	0	2.76	2.01	2.63	0.00	2.56	0.00	5.63	39.64	27.12
41	สุโขทัย	3.01	0	2.92	2.84	0	2.76	0	2.68	1.32	0.00	0.00	7.84	39.39	30.43
42	อุตรดิตถ์	0	1.5	2.96	2.88	0	2.8	0	3.4	2.01	0.66	0.00	6.54	39.26	32.16
43	อุทัยธานี	1.5	0	2.96	2.16	0	2.82	2.74	5.33	0.00	0.00	1.27	5.00	39.29	28.21
ภาคตะวันออกเฉียงเหนือ															
44	กาฬสินธุ์	1.5	0	2.96	3.6	0	2.78	0	4.73	0.00	1.29	0.00	6.37	39.52	28.76
45	ขอนแก่น	2.26	0	2.94	2.86	0	2.78	1.35	2.67	0.00	1.95	0.00	6.37	39.52	28.76
46	ชัยภูมิ	0	1.5	2.96	2.16	0	2.82	0	4.11	2.70	2.63	0.00	5.77	39.39	30.43
47	นครพนม	1.5	0	2.96	2.16	1.41	2.78	0	3.38	0.00	1.31	0.00	5.81	39.63	31.00
48	นครราชสีมา	1.4	0	3.45	4	1.28	2.53	1.85	3.03	0.00	1.76	0.00	5.78	39.34	17.65
49	บุรีรัมย์	2.26	0	2.94	2.86	0	2.78	1.35	3.33	0.00	1.29	0.00	5.73	39.76	29.31
50	บึงกาฬ	0	1.50	2.96	2.16	1.41	2.78	1.35	4.67	0.00	1.27	0.00	6.29	39.64	27.12
51	มหาสารคาม	0	0	3.01	2.19	1.43	2.82	0.68	2.72	0.00	1.99	0.00	5.84	39.26	32.16
52	มุกดาหาร	0	1.5	2.96	2.16	0	2.82	1.37	3.38	0.00	1.31	0.00	6.45	39.39	30.43
53	ยโสธร	0	0	3.01	3.65	0	2.82	0.68	5.44	0.00	1.29	0.00	5.73	39.76	29.31



ตาราง 21 อัตราการเปลี่ยนแปลงค่าจ้างขั้นต่ำรายจังหวัดปี 2546 - 2556 (ต่อ)

ลำดับที่	จังหวัด	2-ม.ค.-46	1-ม.ค.-47	1-ม.ค.-48	1-ส.ค.-48	1-ม.ค.-49	1-ม.ค.-50	1-ม.ค.-51	1-มิ.ย.-51	22-พ.ย.-51	1-ม.ค.-53	10-เม.ย.-53	1-ม.ค.-54	1-เม.ย.-55	1-ม.ค.-56
54	ร้อยเอ็ด	0	1.5	2.96	2.16	0	2.82	0.68	4.76	0.00	1.95	0.00	5.73	39.76	29.31
55	เลย	0	1.5	2.96	3.6	0	4.17	2.67	5.19	0.00	0.62	0.00	6.13	39.31	24.48
56	ศรีสะเกษ	0	1.5	2.96	2.16	0	2.82	0	2.74	0.00	1.33	0.00	5.26	39.38	34.53
57	สกลนคร	0	1.5	2.96	2.16	0	2.82	1.37	4.73	0.00	1.29	0.00	5.73	39.76	29.31
58	สุรินทร์	0	0	3.01	2.92	0	2.84	1.38	2.72	0.00	1.32	0.00	5.88	39.51	32.74
59	หนองคาย	0	1.5	2.96	2.16	1.41	2.78	1.35	4.67	0.00	1.27	0.00	6.29	39.64	27.12
60	หนองบัวลำภู	1.5	0	2.96	2.16	0	2.82	1.37	4.05	0.00	1.30	0.00	5.77	39.39	30.43
61	อำนาจเจริญ	0	1.5	2.96	1.44	0	2.84	0	5.52	0.00	1.31	0.00	5.16	39.26	32.16
62	อุดรธานี	0	1.5	2.96	3.6	0.69	3.45	0	4.67	0.00	1.27	0.00	7.55	39.77	25.52
63	อุบลราชธานี	0	0	3.01	2.92	0	2.84	0	6.21	0.00	3.90	0.00	6.88	39.77	25.52
ภาคใต้															
64	กระบี่	3.76	1.45	2.86	2.78	2.03	3.31	2.56	3.13	0.00	3.03	0.00	8.24	39.67	16.73
65	ชุมพร	1.5	1.48	2.92	2.84	0	2.76	0.67	5.33	0.00	1.27	0.00	8.13	39.31	24.48
66	ตรัง	0	2.26	2.94	3.57	2.07	2.7	1.32	1.95	0.00	3.18	0.00	8.02	39.43	22.95
67	นครศรีธรรมราช	0	1.5	2.96	2.16	1.41	2.78	1.35	3.33	0.00	2.58	0.00	9.43	39.66	23.46
68	นราธิวาส	0	0	2.96	0	3.6	2.78	0	3.38	0.00	4.58	0.00	6.88	39.77	25.52
69	ปัตตานี	0	1.5	2.96	3.6	0	2.78	0	4.73	0.00	2.58	0.00	6.92	39.41	26.58
70	พังงา	0	1.4	2.76	2.68	1.31	2.58	1.89	3.7	0.00	2.98	0.00	7.51	39.25	15.83
71	พัทลุง	0	1.5	2.96	2.88	0	2.8	2.04	3.33	0.00	2.58	0.00	8.81	39.31	24.48
72	ภูเก็ต	0	0	2.98	2.89	1.69	2.76	3.76	2.07	0.00	3.55	0.00	8.33	35.75	0.00
73	ยะลา	0	1.5	2.96	3.6	0	2.78	0	4.73	0.00	3.23	0.00	7.50	39.53	25.00
74	ระนอง	0	0	2.8	4.08	1.31	3.23	1.88	3.68	0.00	2.37	0.00	6.94	39.46	16.28
75	สงขลา	1.5	0	2.96	3.6	0	5.56	0	3.29	0.00	2.55	0.00	9.32	39.77	21.95
76	สตูล	0	1.5	2.96	3.6	0	2.78	1.35	3.33	0.00	2.58	0.00	8.81	39.31	24.48
77	สุราษฎร์ธานี	1.5	0	2.96	2.88	0	2.8	2.04	3.33	0.00	2.58	0.00	8.18	39.53	25.00

ที่มา : สำนักงานคณะกรรมการค่าจ้าง

หมายเหตุ : ประมวลข้อมูลโดยศูนย์ข้อมูลเศรษฐกิจการแรงงาน



ตาราง 22 อัตราค่าจ้างตามมาตรฐานฝีมือแรงงาน (ฉบับที่ 3) บังคับใช้ 1 เมษายน 2555

กลุ่มสาขาอาชีพ	ฉบับที่ 3 บังคับใช้ 1 เม.ย.55		
	ระดับ 1	ระดับ 2	ระดับ 3
1. กลุ่มสาขาอาชีพช่างเครื่องกล			
1.1 ช่างสีรถยนต์	วันละไม่น้อยกว่า 400 บาท	วันละไม่น้อยกว่า 465 บาท	วันละไม่น้อยกว่า 530 บาท
1.2 ช่างเคาะตัวถังรถยนต์	วันละไม่น้อยกว่า 420 บาท	วันละไม่น้อยกว่า 505 บาท	วันละไม่น้อยกว่า 590 บาท
1.3 ช่างซ่อมรถยนต์	วันละไม่น้อยกว่า 360 บาท	วันละไม่น้อยกว่า 445 บาท	วันละไม่น้อยกว่า 530 บาท
2. กลุ่มสาขาอาชีพภาคบริการ			
2.1 ผู้ประกอบอาหารไทย	วันละไม่น้อยกว่า 400 บาท	วันละไม่น้อยกว่า 510 บาท	-
2.2 พนักงานนวดไทย	วันละไม่น้อยกว่า 440 บาท	วันละไม่น้อยกว่า 580 บาท	วันละไม่น้อยกว่า 720 บาท
2.3 สาขาอาชีพพนักงานส่งเสริมสุขภาพแบบองค์รวมส ปาตะวันตก (หัตถบำบัด)	วันละไม่น้อยกว่า 490 บาท	วันละไม่น้อยกว่า 650 บาท	-
3. กลุ่มสาขาอาชีพช่างไฟฟ้า อิเล็กทรอนิกส์ และคอมพิวเตอร์			
3.1 สาขาอาชีพช่างซ่อมไมโครคอมพิวเตอร์	วันละไม่น้อยกว่า 400 บาท	วันละไม่น้อยกว่า 500 บาท	วันละไม่น้อยกว่า 600 บาท
3.2 สาขาอาชีพช่างไฟฟ้าภายในอาคาร	วันละไม่น้อยกว่า 400 บาท	วันละไม่น้อยกว่า 500 บาท	วันละไม่น้อยกว่า 600 บาท
3.3 สาขาอาชีพช่างไฟฟ้าอุตสาหกรรม	วันละไม่น้อยกว่า 400 บาท	วันละไม่น้อยกว่า 500 บาท	วันละไม่น้อยกว่า 600 บาท
3.4 สาขาอาชีพช่างเครื่องปรับอากาศในบ้านและการ พาณิชย์ขนาดเล็ก	วันละไม่น้อยกว่า 400 บาท	วันละไม่น้อยกว่า 500 บาท	วันละไม่น้อยกว่า 600 บาท
3.5 สาขาอาชีพช่างอิเล็กทรอนิกส์ (โทรทัศน์)	วันละไม่น้อยกว่า 400 บาท	วันละไม่น้อยกว่า 500 บาท	-



ตาราง 22 อัตราค่าจ้างตามมาตรฐานฝีมือแรงงาน (ฉบับที่ 3) บังคับใช้ 1 เมษายน 2555 (ต่อ)

กลุ่มสาขาอาชีพ	ฉบับที่ 3 บังคับใช้ 1 เม.ย.55		
	ระดับ 1	ระดับ 2	ระดับ 3
4. กลุ่มสาขาอาชีพช่างอุตสาหกรรม			
4.1 ช่างเขียนแบบเครื่องกลด้วยคอมพิวเตอร์	วันละไม่น้อยกว่า 460 บาท	วันละไม่น้อยกว่า 530 บาท	วันละไม่น้อยกว่า 670 บาท
4.2 ช่างเชื่อมแม่เหล็ก	วันละไม่น้อยกว่า 400 บาท	วันละไม่น้อยกว่า 500 บาท	วันละไม่น้อยกว่า 600 บาท
4.3 ช่างเชื่อมทิก	วันละไม่น้อยกว่า 455 บาท	วันละไม่น้อยกว่า 615 บาท	วันละไม่น้อยกว่า 775 บาท
5. กลุ่มสาขาอาชีพช่างก่อสร้าง			
5.1 ช่างไม้ก่อสร้าง	วันละไม่น้อยกว่า 385 บาท	วันละไม่น้อยกว่า 495 บาท	วันละไม่น้อยกว่า 605 บาท
5.2 ช่างก่ออิฐ	วันละไม่น้อยกว่า 345 บาท	วันละไม่น้อยกว่า 465 บาท	วันละไม่น้อยกว่า 585 บาท
5.3 ช่างฉาบปูน	วันละไม่น้อยกว่า 385 บาท	วันละไม่น้อยกว่า 495 บาท	วันละไม่น้อยกว่า 605 บาท
5.4 ช่างอะลูมิเนียมก่อสร้าง	วันละไม่น้อยกว่า 365 บาท	วันละไม่น้อยกว่า 475 บาท	วันละไม่น้อยกว่า 585 บาท
6. กลุ่มสาขาอาชีพช่างอุตสาหกรรมศิลป์			
6.1 ช่างเย็บ	วันละไม่น้อยกว่า 320 บาท	วันละไม่น้อยกว่า 370 บาท	วันละไม่น้อยกว่า 500 บาท
6.2 ช่างเครื่องประดับ (ประดับอัญมณี)	วันละไม่น้อยกว่า 400 บาท	วันละไม่น้อยกว่า 550 บาท	วันละไม่น้อยกว่า 750 บาท
6.3 ช่างเครื่องเรือนไม้	วันละไม่น้อยกว่า 335 บาท	วันละไม่น้อยกว่า 385 บาท	วันละไม่น้อยกว่า 435 บาท
6.4 ช่างบุครุภัณฑ์	วันละไม่น้อยกว่า 320 บาท	วันละไม่น้อยกว่า 370 บาท	วันละไม่น้อยกว่า 420 บาท



ตาราง 23 ดัชนีชี้วัดภาวะแรงงาน¹

ตัวชี้วัด	ไตรมาส 4/2552	ไตรมาส 1/2553	ไตรมาส 2/2553	ไตรมาส 3/2553	ไตรมาส 4/2553	ไตรมาส 1/2554	ไตรมาส 2/2554	ไตรมาส 3/2554	ไตรมาส 4/2554	ไตรมาส 1/2555	ไตรมาส 2/2555	ไตรมาส 3/2555	ไตรมาส 4/2555
อัตราการมีส่วนร่วมในกำลังแรงงาน (KILM 1) ²	73.00	71.67	71.89	73.00	72.56	71.10	71.37	73.28	72.53	71.30	72.02	73.00	73.44
อัตราผู้ไม่อยู่ในกำลังแรงงาน (KILM 13) ²	27.00	28.33	28.11	27.00	27.44	28.90	28.63	26.72	27.47	28.70	27.98	27.00	26.56
อัตราการมีงานทำต่อประชากร (KILM 2) ²	72.09	70.33	70.26	72.25	71.74	69.97	70.49	72.71	71.72	69.97	70.86	72.51	73.08
อัตราการมีงานทำต่อประชากร ไม่มีการศึกษา ²	2.15	2.08	2.06	2.20	2.18	2.15	2.07	2.13	2.07	2.44	2.35	2.38	2.71
อัตราการมีงานทำต่อประชากรต่ำกว่าประถมศึกษา ²	21.44	20.15	19.92	20.37	20.37	19.10	19.25	20.18	19.12	17.74	18.04	18.66	18.31
อัตราการมีงานทำต่อประชากรประถมศึกษา ²	16.18	16.08	16.04	16.46	16.51	15.75	15.99	16.42	16.36	16.34	16.24	16.57	16.77
อัตราการมีงานทำต่อประชากรมัธยมศึกษาตอนต้น ²	11.09	11.11	11.21	11.28	11.05	11.16	11.43	11.45	11.50	10.93	11.24	12.02	11.80
อัตราการมีงานทำต่อประชากรมัธยมศึกษาตอนปลาย ²	9.80	9.63	9.81	10.06	9.85	9.81	9.90	10.28	10.15	10.14	10.50	10.48	10.59
อัตราการมีงานทำต่อประชากรอุดมศึกษา ²	11.19	11.06	11.01	11.61	11.53	11.78	11.61	12.00	12.33	12.15	12.19	12.10	12.48
อัตราการมีงานทำต่อประชากรระดับการศึกษาอื่นๆ ²	0.07	0.06	0.06	0.07	0.07	0.04	0.07	0.08	0.07	0.08	0.07	0.05	0.08
อัตราการมีงานทำต่อประชากรระดับการศึกษาไม่ทราบ ²	0.17	0.16	0.15	0.22	0.18	0.18	0.18	0.16	0.13	0.15	0.22	0.26	0.33
อัตราส่วนของผู้มีงานทำที่ได้รับค่าจ้างเงินเดือนต่อประชากร (KILM 3.1) ²	46.67	49.97	48.19	45.30	45.26	49.41	46.63	44.45	45.16	49.73	46.52	43.91	45.22
อัตราส่วนของผู้ทำงานส่วนตัวต่อประชากร (KILM 3.2) ²	32.08	31.19	31.88	31.97	31.98	31.12	31.93	31.83	31.82	31.12	31.80	31.99	31.20
อัตราส่วนของผู้ทำงานให้ครอบครัวโดยไม่ได้รับค่าจ้างต่อประชากร (KILM 3.3) ²	21.15	18.64	19.74	22.66	22.67	19.28	21.30	23.56	22.91	18.90	21.43	23.98	23.51
อัตราส่วนของผู้มีงานทำที่เกิดจากการรวมกลุ่ม (KILM 3.4) ²	0.10	0.20	0.19	0.07	0.08	0.20	0.14	0.17	0.10	0.25	0.25	0.13	0.06
อัตราการจ้างงานในภาคเกษตรกรรม (KILM 4.1) ²	40.39	35.10	35.75	40.69	41.27	35.63	37.54	40.98	40.46	36.11	38.92	42.10	42.10



ตาราง 23 ดัชนีชี้วัดภาวะแรงงาน¹ (ต่อ)

ตัวชี้วัด	ไตรมาส 4/2552	ไตรมาส 1/2553	ไตรมาส 2/2553	ไตรมาส 3/2553	ไตรมาส 4/2553	ไตรมาส 1/2554	ไตรมาส 2/2554	ไตรมาส 3/2554	ไตรมาส 4/2554	ไตรมาส 1/2555	ไตรมาส 2/2555	ไตรมาส 3/2555	ไตรมาส 4/2555
อัตราการจ้างงานในภาคอุตสาหกรรม (KILM 4.2) ²	13.65	14.87	14.61	13.41	13.41	14.49	14.11	13.31	13.25	14.68	14.16	13.35	13.53
อัตราการจ้างงานในภาคบริการ (KILM 4.3) ²	39.26	42.89	42.51	38.70	38.32	39.41	38.10	35.82	36.02	38.29	36.38	34.81	35.27
อัตราการจ้างงานในภาครัฐ ²	3.44	3.64	3.87	4.18	3.95	4.19	4.05	3.96	4.40	4.57	4.63	4.19	3.92
อัตราการจ้างงานในภาคอื่น ๆ ²	3.26	3.50	3.26	3.01	3.05	6.27	6.20	5.93	5.86	6.36	5.91	5.55	5.18
อัตราการจ้างงานแบบไม่เต็มเวลา ² (KILM 5)	15.59	20.32	16.32	14.47	15.26	16.63	14.70	13.98	17.69	21.13	17.53	15.83	14.49
อัตราการว่างงาน (KILM 8) ²	0.98	1.13	1.32	0.87	0.85	0.83	0.60	0.66	0.63	0.72	0.86	0.58	0.39
อัตราการว่างงานเพศชาย	1.00	1.21	1.30	0.90	0.91	0.92	0.64	0.65	0.66	0.79	0.58	0.62	0.44
อัตราการว่างงานหญิง	0.96	1.04	1.34	0.84	0.77	0.73	0.56	0.68	0.59	0.63	0.56	0.53	0.34
อัตราการว่างงานกรุงเทพมหานคร ²	0.97	0.96	1.06	1.10	0.76	0.97	0.58	0.90	0.42	0.71	0.71	0.66	0.41
อัตราการว่างงานภาคกลาง ²	1.12	1.10	1.31	1.00	0.86	0.70	0.60	0.62	0.71	0.67	0.80	0.65	0.74
อัตราการว่างงานภาคเหนือ ²	0.74	0.91	1.08	0.81	0.66	0.80	0.50	0.61	0.45	0.67	0.89	0.56	0.27
อัตราการว่างงานภาคตะวันออกเฉียงเหนือ ²	0.80	1.35	1.35	0.79	0.62	0.82	0.64	0.63	0.72	0.85	0.89	0.47	0.19
อัตราการว่างงานภาคใต้ ²	1.53	1.11	1.78	0.77	1.73	1.02	0.67	0.71	0.65	0.59	0.97	0.70	0.43
อัตราการทำงานต่ำกว่าระดับ ² (KILM 12)	1.46	1.18	1.21	1.21	0.92	0.87	0.84	0.64	1.07	0.93	0.98	0.76	0.77
อัตราการมีงานทำของผู้สำเร็จการฝึกเตรียมเข้าทำงาน	98.33	43.64	29.09	21.13	76.76	48.90	17.31	36.23	25.69	32.33	64.61	62.03	0.00
อัตราของการผ่านการทดสอบมาตรฐานฝีมือแรงงาน	70.52	59.16	70.64	71.34	74.91	67.47	75.51	74.70	80.48	68.14	84.42	71.27	75.09
อัตราของผู้สำเร็จการฝึกยกระดับฝีมือแรงงาน	82.46	82.75	87.41	92.88	81.34	87.08	85.71	95.63	91.32	93.27	90.93	93.82	92.80
อัตราการจ้างงานในระบบประกันสังคม (มาตรา 33) ³	16.36	16.43	16.50	16.68	16.68	16.76	16.71	16.92	16.71	16.64	16.87	17.16	17.23
อัตราการเปลี่ยนแปลงของจำนวนผู้ประกันตนในระบบประกันสังคม (มาตรา 33) QoQ	0.41	0.74	0.74	1.42	0.24	0.69	- 0.04	1.47	-1.01	-0.20	1.67	1.94	0.64
อัตราการเปลี่ยนแปลงของจำนวนผู้ประกันตนในระบบประกันสังคม (มาตรา 33) YoY	-1.13	1.24	2.69	3.35	3.17	3.12	2.32	2.38	1.10	0.21	1.92	2.39	4.10
อัตราการบรรจุงานต่อตำแหน่งงานว่าง	88.80	50.51	77.87	74.95	62.32	57.78	93.74	106.44	59.72	72.03	92.85	116.59	92.07
อัตราการบรรจุงานต่อผู้สมัครงาน	60.88	48.54	54.12	73.71	71.73	58.82	66.21	70.70	60.26	55.85	76.66	137.04	88.03
อัตราผู้สมัครงานต่อตำแหน่งงานว่าง	145.86	104.05	143.89	101.69	86.89	98.23	141.57	150.56	99.09	128.98	121.12	85.07	104.59



ตาราง 23 ดัชนีชี้วัดภาวะแรงงาน¹ (ต่อ)

ตัวชี้วัด	ไตรมาส	ไตรมาส	ไตรมาส	ไตรมาส	ไตรมาส	ไตรมาส	ไตรมาส	ไตรมาส	ไตรมาส	ไตรมาส	ไตรมาส	ไตรมาส	ไตรมาส
	4/2552	1/2553	2/2553	3/2553	4/2553	1/2554	2/2554	3/2554	4/2554	1/2555	2/2555	3/2555	4/2555
อัตราการจ้างแรงงานต่างด้าวต่อจำนวนผู้ปฏิบัติงานทั้งหมด ³	4.04	2.63	2.98	3.18	3.46	2.38	1.98	4.60	4.42	2.98	1.48	2.26	2.84
อัตราการจ้างแรงงานต่างด้าวฝีมือต่อจำนวนผู้ปฏิบัติงานทั้งหมด ³	0.24	0.24	0.24	0.24	0.24	0.25	0.25	0.25	0.26	0.29	0.27	0.30	0.31
อัตราการจ้างแรงงานต่างด้าว 3 สัญชาติ (พม่า ลาว กัมพูชา) ต่อจำนวนผู้ปฏิบัติงานทั้งหมด ³	3.71	2.30	2.66	2.84	3.12	2.06	1.66	4.29	4.10	2.31	1.21	1.92	2.49
อัตราแรงงานที่เป็นผู้ประกันตน ³	24.47	25.23	25.38	24.97	25.20	25.99	26.65	26.74	27.01	28.12	28.51	29.10	29.30
อัตราแรงงานในข่ายกองทุนเงินทดแทน ³	20.78	21.38	21.47	21.11	21.24	21.85	21.59	21.17	21.15	21.58	21.62	21.51	21.45
อัตราการใช้สิทธิประโยชน์จากกองทุนประกันสังคมต่อจำนวนผู้ประกันตนทั้งหมด	23.22	28.62	21.07	20.89	22.53	21.57	20.28	20.13	21.27	20.85	21.15	20.25	20.19
อัตราการไม่ปฏิบัติตามกฎหมายคุ้มครองแรงงาน	11.62	5.82	7.81	4.36	7.67	4.39	4.63	3.67	5.23	3.65	1.95	0.73	4.58
อัตราการปฏิบัติไม่ถูกต้องตามกฎหมายคุ้มครองแรงงานของสถานประกอบกิจการจำแนกตามเรื่องที่ปฏิบัติไม่ถูกต้อง													
วันทำงาน	0.35	0.13	0.22	0.03	0.01	0.01	0.00	0.01	0.02	0.02	0.00	0.01	0.00
เวลาทำงาน	0.44	0.13	0.20	0.05	0.05	0.04	0.01	0.01	0.03	0.15	0.01	0.01	0.00
เวลาพัก	0.06	0.03	0.02	0.01	0.01	0.02	0.00	0.00	0.00	0.01	0.00	0.01	0.00
เงินประกันในการทำงาน	0.36	0.26	0.22	0.08	0.16	0.08	0.10	0.03	0.13	0.09	0.04	0.01	0.07
วันหยุด	4.92	2.70	2.94	1.53	1.63	1.44	1.18	1.33	0.93	1.24	0.28	0.23	0.79
สิทธิการลา	1.65	1.62	1.69	0.47	0.50	0.27	0.23	0.29	0.21	1.73	0.14	0.11	0.64
สวัสดิการ (คณะกรรมการสวัสดิการ)	11.19	5.13	6.87	4.36	0.46	0.35	0.38	0.55	0.71	0.35	0.16	0.09	0.60
การจ่ายค่าจ้าง	15.87	11.78	12.10	2.30	0.92	0.69	0.46	1.47	0.48	1.20	0.23	0.16	0.59
ค่าล่วงเวลาและค่าทำงาน	5.18	5.98	4.75	0.38	0.31	0.30	0.22	0.16	0.25	2.39	0.23	0.22	0.52
ค่าจ้างขั้นต่ำ	2.29	1.09	1.28	4.35	2.03	1.27	0.88	0.31	0.85	0.57	0.89	0.30	2.14
ข้อบังคับ	71.13	43.45	46.92	4.03	7.32	3.82	4.05	3.16	5.71	2.56	1.40	0.37	2.87



ตาราง 23 ดัชนีชี้วัดภาวะแรงงาน¹ (ต่อ)

ตัวชี้วัด	ไตรมาส 4/2552	ไตรมาส 1/2553	ไตรมาส 2/2553	ไตรมาส 3/2553	ไตรมาส 4/2553	ไตรมาส 1/2554	ไตรมาส 2/2554	ไตรมาส 3/2554	ไตรมาส 4/2554	ไตรมาส 1/2555	ไตรมาส 2/2555	ไตรมาส 3/2555	ไตรมาส 4/2555
ทะเบียน	19.54	21.02	20.92	1.48	2.91	1.29	1.10	1.11	2.22	0.63	0.44	0.18	1.50
สถานที่จ่ายค่าจ้าง	0.03	0.08	0.06	0.01	0.00	0.00	0.01	0.02	0.00	0.01	0.01	0.00	0.00
ระยะเวลาการจ่ายค่าจ้าง	0.22	0.19	0.22	0.02	0.06	0.02	0.02	0.02	0.01	0.03	0.03	0.01	0.07
อัตราการปฏิบัติไม่ถูกต้องตามกฎหมายคุ้มครองแรงงานของสถานประกอบกิจการจำแนกตามขนาดสถานประกอบกิจการ													
1 – 4 คน	5.94	2.52	3.99	2.43	3.29	2.04	1.24	1.57	1.85	0.58	1.23	0.64	1.93
5 – 9 คน	6.80	3.11	5.77	3.15	3.72	2.40	2.26	2.37	2.08	1.43	1.41	0.43	1.26
10 – 19 คน	21.99	10.39	12.05	7.80	13.24	6.69	7.15	5.20	8.46	6.39	2.49	1.08	7.22
20 – 49 คน	17.97	8.24	11.22	5.69	11.00	5.81	6.32	5.23	7.96	4.64	1.97	0.72	10.14
50 – 99 คน	15.95	7.48	9.42	5.06	11.96	7.12	4.67	4.80	10.75	3.64	2.58	1.60	7.67
100 – 199 คน (เริ่มไตรมาส 3/53)	N/A	N/A	N/A	4.17	11.29	5.25	4.73	3.84	10.76	2.93	2.54	0.77	6.31
200 – 499 คน (เริ่มไตรมาส 3/53)	N/A	N/A	N/A	1.96	8.88	1.96	3.38	6.36	10.27	3.31	3.01	1.47	7.14
100 – 299 คน	11.79	5.18	4.61	N/A	N/A	N/A	N/A	N/A	N/A	N/A	N/A	N/A	N/A
300 – 499 คน	8.16	3.91	6.67	N/A	N/A	N/A	N/A	N/A	N/A	N/A	N/A	N/A	N/A
500 – 999 คน	2.78	3.63	2.27	2.88	4.76	4.71	2.86	2.56	0.00	5.11	0.00	2.15	8.16
1,000 คนขึ้นไป	2.74	3.57	5.63	3.92	12.50	7.69	0.00	0.00	5.00	0.00	1.79	0.00	0.00
อัตราการปฏิบัติไม่ถูกต้องเรื่องความปลอดภัยในการทำงาน	17.73	9.72	12.33	10.70	23.69	11.90	15.57	9.85	18.66	6.43	12.54	2.79	16.30
อัตราการปฏิบัติไม่ถูกต้องเรื่องความปลอดภัยในการทำงานจำแนกตามขนาดสถานประกอบกิจการ													
1 – 4 คน	4.91	4.34	1.84	4.74	13.26	9.04	9.51	4.32	7.66	5.05	2.72	0.96	4.57
5 – 9 คน	15.12	7.89	5.26	8.24	14.89	8.21	9.67	9.09	10.25	3.62	4.83	1.73	7.01
10 – 19 คน	21.12	10.80	12.27	12.15	18.03	10.83	14.62	8.47	12.89	5.65	5.82	2.11	10.68
20 – 49 คน	20.28	13.29	18.07	13.87	28.85	12.83	15.55	14.10	18.38	8.18	10.21	3.52	16.19
50 – 99 คน	22.97	11.32	14.25	13.73	31.50	16.84	20.90	14.10	25.41	7.56	18.60	4.21	25.19



ตาราง 23 ดัชนีชี้วัดภาวะแรงงาน¹ (ต่อ)

ตัวชี้วัด	ไตรมาส 4/2552	ไตรมาส 1/2553	ไตรมาส 2/2553	ไตรมาส 3/2553	ไตรมาส 4/2553	ไตรมาส 1/2554	ไตรมาส 2/2554	ไตรมาส 3/2554	ไตรมาส 4/2554	ไตรมาส 1/2555	ไตรมาส 2/2555	ไตรมาส 3/2555	ไตรมาส 4/2555
100 – 199 คน (เริ่มไตรมาส 3/53)	N/A	N/A	N/A	13.17	29.47	15.40	20.53	8.05	34.99	6.82	27.34	3.44	26.92
200 – 499 คน (เริ่มไตรมาส 3/53)	N/A	N/A	N/A	9.74	32.26	7.79	28.81	7.76	34.19	8.09	42.48	5.77	28.00
100 – 299 คน	21.70	10.37	21.95	N/A	N/A	N/A	N/A	N/A	N/A	N/A	N/A	N/A	N/A
300 – 499 คน	16.67	6.31	13.28	N/A	N/A	N/A	N/A	N/A	N/A	N/A	N/A	N/A	N/A
500 – 999 คน	17.89	11.68	19.12	12.47	36.62	9.45	38.96	5.62	31.82	10.77	38.16	3.73	35.35
1,000 คนขึ้นไป	10.53	4.44	8.33	8.40	25.86	7.94	26.67	13.85	27.12	6.94	47.50	2.63	46.03
อัตราการปฏิบัติไม่ถูกต้องตามกฎหมายความปลอดภัยจำแนกตามประเภทอุตสาหกรรม													
เกษตรกรรม การล่าสัตว์ และการป่าไม้	11.76	5.80	1.49	4.69	30.95	7.14	23.53	10.87	20.83	12.12	5.88	1.63	13.33
การประมง	0.00	0.00	0.00	9.30	20.00	5.00	0.00	0.00	0.00	3.13	7.14	0.00	5.26
การทำเหมืองแร่และเหมืองหิน	20.51	26.47	17.39	15.98	32.56	15.19	20.00	10.34	11.29	4.00	7.55	2.92	25.00
การผลิต	24.60	14.64	20.53	15.01	33.84	14.58	22.03	12.58	29.77	8.09	24.58	4.33	28.37
การไฟฟ้า ก๊าซ และการประปา	8.00	5.41	16.67	6.25	15.00	11.11	12.12	9.38	9.52	10.00	4.00	3.74	8.11
การก่อสร้าง	19.23	11.19	7.56	16.74	17.44	12.47	12.50	17.36	17.37	8.24	9.39	2.56	14.57
การขายส่ง การขายปลีก การซ่อมแซมยานยนต์ จักรยานยนต์ ของใช้ส่วนบุคคล และของใช้ในครัวเรือน	12.41	7.24	7.67	7.19	18.15	9.11	12.54	7.90	10.88	4.67	5.62	1.58	8.21
โรงแรมและภัตตาคาร	19.46	4.61	7.47	8.54	18.85	12.99	12.85	3.99	15.03	4.63	3.42	2.13	4.17
การขนส่ง สถานที่เก็บสินค้าและการคมนาคม	21.84	6.45	6.90	7.79	17.24	9.92	12.26	5.22	18.54	7.78	7.87	2.26	13.84
การเป็นสื่อกลางทางการเงิน	5.52	2.26	0.00	2.85	17.27	8.22	8.82	2.56	2.06	3.73	4.84	1.75	3.42
บริการด้านอสังหาริมทรัพย์ การให้เช่า และบริการทางธุรกิจ	8.76	5.20	5.23	6.93	14.66	12.77	6.79	7.43	6.73	5.39	7.00	1.99	9.84
การศึกษา	0.00	0.00	0.00	0.00	0.00	0.00	0.00	0.00	0.00	0.00	0.00	0.00	0.00
การบริการด้านสุขภาพและงานสังคมสงเคราะห์	24.32	3.33	0.00	6.01	35.14	10.87	19.23	5.00	24.14	10.53	11.11	2.94	18.75



ตาราง 23 ดัชนีชี้วัดภาวะแรงงาน¹ (ต่อ)

ตัวชี้วัด	ไตรมาส	ไตรมาส	ไตรมาส	ไตรมาส	ไตรมาส	ไตรมาส	ไตรมาส	ไตรมาส	ไตรมาส	ไตรมาส	ไตรมาส	ไตรมาส	ไตรมาส
	4/2552	1/2553	2/2553	3/2553	4/2553	1/2554	2/2554	3/2554	4/2554	1/2555	2/2555	3/2555	4/2555
การให้บริการชุมชน สังคม และบริการส่วนบุคคลอื่น ๆ	17.57	4.92	10.20	7.03	14.00	15.58	12.68	8.82	12.28	7.35	5.41	0.99	5.75
ลูกจ้างในครัวเรือนส่วนบุคคล	0.00	0.00	0.00	0.00	0.00	0.00	0.00	0.00	0.00	0.00	0.00	0.00	0.00
อัตราสภาพแรงงานต่อจำนวนสถานประกอบกิจการ 100,000 แห่ง	321.53	339.01	342.42	338.67	346.53	359.33	366.25	374.61	398.46	403.10	403.81	399.48	403.52
อัตราสหพันธ์แรงงานต่อสหภาพแรงงานทั้งหมด	1.62	1.54	1.53	1.54	1.53	1.48	1.48	1.48	1.46	1.46	1.45	1.43	1.49
อัตราการเป็นสมาชิกสหภาพแรงงานต่อจำนวนลูกจ้างทั้งหมด	6.06	6.47	6.53	6.52	6.68	6.58	6.98	7.15	7.42	7.57	7.03	7.64	7.57
อัตราสมาคมนายจ้างต่อจำนวนสถานประกอบกิจการ 100,000 แห่ง	88.82	89.97	89.85	90.14	91.93	92.76	93.67	95.32	100.41	101.58	101.03	99.37	98.38
อัตราสหพันธ์นายจ้างต่อสมาคมนายจ้างทั้งหมด	0.58	0.58	0.58	0.58	0.58	0.57	0.58	0.58	0.58	0.58	0.58	0.57	0.58
อัตราการเกิดปัญหาแรงงานสัมพันธ์ต่อจำนวนสถานประกอบกิจการ 100,000 แห่ง	13.25	20.08	4.96	6.25	19.34	10.13	4.34	11.36	20.90	13.21	14.31	8.57	9.15
อัตราการเกิดข้อพิพาทต่อจำนวนสถานประกอบกิจการ 100,000 แห่ง	4.42	4.95	1.04	1.30	4.50	2.40	1.63	1.39	6.67	2.35	1.75	2.00	7.44
อัตราการเกิดข้อขัดแย้งต่อจำนวนสถานประกอบกิจการ 100,000 แห่ง	8.83	15.13	3.92	4.95	14.84	7.73	2.72	9.97	14.22	10.86	12.56	6.57	1.72
อัตราการยุติข้อเรียกร้องโดยระบบทวิภาคี	83.87	75.51	80.00	100.00	88.76	70.97	86.05	85.71	79.82	87.50	72.73	91.30	93.13
อัตราการเกิดข้อเรียกร้องต่อสถานประกอบกิจการ 100,000 แห่ง	32.21	12.78	6.53	6.51	23.58	8.26	11.67	5.82	31.63	4.70	6.42	6.57	37.46
อัตราการส่งเสริมการจัดสวัสดิการแรงงานนอกเหนือกฎหมายกำหนด	0.83	1.05	0.78	1.04	0.78	0.88	0.81	0.71	0.98	1.23	0.73	0.94	1.83
อัตราลูกจ้างที่ได้รับประโยชน์จากการส่งเสริมการจัดสวัสดิการแรงงานนอกเหนือกฎหมายกำหนด	3.47	5.49	2.82	3.53	3.84	3.30	3.57	3.24	3.01	5.15	2.56	4.82	9.35

หมายเหตุ : 1. ประมวลข้อมูลโดยศูนย์ข้อมูลเศรษฐกิจการแรงงาน สำนักเศรษฐกิจการแรงงาน และสำนักงานปลัดกระทรวงแรงงาน
 2. ประมาณการไตรมาส 4 ปี 2555 โดยใช้ข้อมูลสำรวจภาวะการทำงานของประชากรของสำนักงานสถิติแห่งชาติ ณ เดือนพฤศจิกายน 2555 เป็นตัวแทนไตรมาส
 3. ประมาณการไตรมาส 4 ปี 2555 เป็นการประมาณการเบื้องต้นโดยศูนย์ข้อมูลเศรษฐกิจการแรงงาน สำนักเศรษฐกิจการแรงงาน สำนักงานปลัดกระทรวงแรงงาน

