



สถานการณ์และการเตือนภัย ด้านแรงงาน ปี 2556

(มกราคม - ธันวาคม 2556)



LABOUR



**พระบรมราชโองการของพระบาทสมเด็จพระเจ้าอยู่หัว
ในพิธีพระราชทานปริญญาบัตรของจุฬาลงกรณ์มหาวิทยาลัย**

๑๓ กรกฎาคม ๒๕๓๓

“ในการปฏิบัติงานนั้น ย่อมมีปัญหาต่าง ๆ เกิดขึ้นได้เสมอ
เมื่อปัญหาเกิดขึ้นต้องแก้ไข อย่างที่พอจะพูดกันว่าทุกปัญหามาแก้ยาก
ขอให้ทุกคนระลึกว่าปัญหาทุกอย่างมีทางแก้ได้ ถ้าแก้คนเดียวไม่ได้ก็ช่วยกันคิด
ช่วยกันแก้หลาย ๆ คนหลาย ๆ ทาง ด้วยความร่วมมือปรองดองกัน ปัญหาที่
เกิดขึ้นนั้นจักได้ไม่กลายเป็นอุปสรรคขัดขวาง และบั่นทอนทำลายความเจริญ
และความสำเร็จของงาน”



สถานการณ์และการเตือนภัย ด้านแรงงาน ปี 2556

(มกราคม - ธันวาคม 2556)



LABOUR

คำนำ

กระทรวงแรงงานได้จัดทำรายงานสถานการณ์และการเตือนภัยด้านแรงงานขึ้น โดยมีวัตถุประสงค์เพื่อนำเสนอข้อมูลด้านเศรษฐกิจแรงงาน ตัวชี้วัดภาวะแรงงาน และการเตือนภัยด้านแรงงาน เพื่อติดตามความเคลื่อนไหวของตลาดแรงงานอย่างต่อเนื่อง และทราบถึงแนวโน้มของตลาดแรงงานในด้านการจ้างงาน ว่างาน และเลิกจ้าง เพื่อมุ่งหวังเผยแพร่แก่หน่วยงานที่เกี่ยวข้องและผู้สนใจทั่วไป

รายงานสถานการณ์และการเตือนภัยด้านแรงงาน กำหนดจัดทำเป็นรายไตรมาส และประจำปี สำหรับรายงานฉบับนี้เป็นรายงานปี 2556 ซึ่งเป็นการรายงานข้อมูลในช่วงเดือนมกราคม – ธันวาคม 2556 โดยการวิเคราะห์สถานการณ์แรงงานจากดัชนีชี้วัดภาวะแรงงานซึ่งจำแนกเป็น 2 กลุ่ม คือ กลุ่มที่ 1 ดัชนีชี้วัดตลาดแรงงานที่สำคัญ (Key Indicators of the Labour Market : KILM 7th edition) ขององค์การแรงงานระหว่างประเทศ (International Labour Organization : ILO) และกลุ่มที่ 2 ดัชนีชี้วัดหลักด้านการบริหารแรงงานของกระทรวงแรงงาน (Key Indicators of the Performance of MOL) ซึ่งเป็นตัวชี้วัดที่วัดสะท้อนประสิทธิภาพการปฏิบัติงานของกระทรวงแรงงานตามวิสัยทัศน์ “แรงงานมีศักยภาพสูงเพื่อส่งเสริมขีดความสามารถในการแข่งขันทางเศรษฐกิจ มีความมั่นคง และมีคุณภาพชีวิตที่ดี” และเพิ่มเติมการนำเสนอรายงานการเตือนภัยด้านแรงงานอันแสดงถึงแนวโน้มของตลาดแรงงาน โดยนำลงเผยแพร่ผ่าน Website ของกระทรวงแรงงาน www.mol.go.th เลื่อนนักวิชาการ

กระทรวงแรงงานได้รับความร่วมมือในการสนับสนุนข้อมูลจากหน่วยงานสังกัดกระทรวงแรงงาน ได้แก่ สำนักงานปลัดกระทรวงแรงงาน กรมการจัดหางาน กรมพัฒนาฝีมือแรงงาน กรมสวัสดิการและคุ้มครองแรงงาน และสำนักงานประกันสังคม และหน่วยงานภายนอก อาทิ สำนักงานสถิติแห่งชาติ สำนักงานคณะกรรมการพัฒนาการเศรษฐกิจและสังคมแห่งชาติ ธนาคารแห่งประเทศไทย ฯลฯ จึงขอขอบคุณทุกหน่วยงานที่เกี่ยวข้องมา ณ โอกาสนี้ กระทรวงแรงงานหวังเป็นอย่างยิ่งว่ารายงานสถานการณ์และการเตือนภัยด้านแรงงานฉบับนี้ จะเป็นประโยชน์ต่อหน่วยงานและผู้สนใจทั่วไป และหากมีข้อคิดเห็นหรือข้อเสนอแนะประการใดได้โปรดแจ้งให้กระทรวงแรงงานทราบด้วย เพื่อพิจารณาดำเนินการปรับปรุงต่อไป

กระทรวงแรงงาน

กุมภาพันธ์ 2556

สารบัญ

	หน้า
บทสรุปผู้บริหาร	1
ภาวะเศรษฐกิจโดยรวม	5
ดัชนีชี้วัดตลาดแรงงานที่สำคัญ	14
(Key Indicators of the Labour Market : KILM)	
หมวดที่ 1 การจ้างงานและการว่างงาน	14
หมวดที่ 2 การพัฒนาศักยภาพแรงงาน	22
ดัชนีชี้วัดหลักด้านการบริหารแรงงานของกระทรวงแรงงาน	24
(Key Indicators of the Performance of MOL : KIP-MOL)	
หมวดที่ 1 ศักยภาพแรงงาน	24
หมวดที่ 2 โอกาสในการทำงาน	27
หมวดที่ 3 หลักประกันที่ดี	33
หมวดที่ 4 สภาพการจ้างที่เป็นธรรม	35
หมวดที่ 5 สภาพแวดล้อมและสภาพการทำงานมีความปลอดภัย	37
หมวดที่ 6 การแรงงานสัมพันธ์ที่ดี	38
หมวดที่ 7 การมีสวัสดิการที่เหมาะสม	43
รายงานการเตือนภัยด้านแรงงานปี 2556	45
ภาคผนวก	
- สารบัญตารางภาคผนวก	54

.....

บทสรุปผู้บริหาร

Executive Summary

● ภาพรวมเศรษฐกิจโดยรวม

ภาวะเศรษฐกิจปี 2556 ชะลอตัวลงตามการบริโภคภาคเอกชนที่ชะลอตัวหลังจากที่เร่งใช้จ่ายไปมากในปีก่อน ประกอบกับผู้ประกอบการบางส่วนชะลอการลงทุนออกไปเพื่อประเมินสถานการณ์ทางเศรษฐกิจและการเมือง ในขณะเดียวกัน การส่งออกสินค้าฟื้นตัวได้อย่างช้าๆ เนื่องจากบางอุตสาหกรรมประสบปัญหาขาดแคลนวัตถุดิบ รวมถึงมีข้อจำกัดด้านเทคโนโลยีการผลิต จึงไม่สามารถผลิตสินค้าที่ตอบสนองความต้องการของตลาดโลกที่เปลี่ยนไปได้มากนัก สำหรับภาครัฐมีบทบาทกระตุ้นเศรษฐกิจน้อยลงจากปีก่อนตามการเบิกจ่ายงบลงทุนที่ได้ต่ำกว่าปกติ ภาวการณ์ท่องเที่ยวขยายตัวสูงและเป็นแรงขับเคลื่อนสำคัญของเศรษฐกิจไทยในปี 2556

เสถียรภาพเศรษฐกิจ อัตราการว่างงานอยู่ในระดับต่ำ อัตราเงินเฟ้อชะลอตัวตามราคาล้างงาน และการชะลอตัวของเศรษฐกิจ ดุลบัญชีเดินสะพัดขาดดุล ส่วนใหญ่เป็นผลจากการนำเข้าทองคำ และการส่งกลับกำไรและเงินปันผลไปต่างประเทศ ส่วนดุลเงินทุนเคลื่อนย้ายเกินดุลจากการกู้ยืมเงินต่างประเทศของสถาบันรับฝากเงินและการลงทุนโดยตรงของนักลงทุนต่างประเทศ โดยรวมทำให้ดุลการชำระเงินขาดดุล

● สถานการณ์แรงงาน ปี 2556

กำลังแรงงาน ในปี 2556 นี้ประเทศไทยมีประชากรที่อยู่ในวัยทำงานหรืออายุ 15 ปีขึ้นไป 54.87 ล้านคน ขยายตัวจากปีที่แล้วเพียงร้อยละ 0.65 เป็นผู้อยู่ในกำลังแรงงาน 39.21 ล้านคน คิดเป็นร้อยละ 71.47 ของประชากรวัยแรงงานทั้งหมด ชะลอตัวจากปีที่แล้วซึ่งอยู่ที่ร้อยละ 72.29 แบ่งเป็น ผู้มีงานทำ 38.73 ล้านคน ผู้ว่างงาน 0.29 ล้านคน และผู้รอฤดูกาล 0.19 ล้านคน

การมีงานทำ อัตราการมีส่วนร่วมในกำลังแรงงาน (KILM 1) อยู่ที่ร้อยละ 71.47 ชะลอตัวร้อยละ 1.13 ทำให้อัตราผู้ไม่อยู่ในกำลังแรงงาน (KILM 13) ซึ่งเป็นดัชนีส่วนต่างของ KILM 1 อยู่ที่ร้อยละ 28.53 อัตราการมีงานทำต่อประชากรหรืออัตราการจ้างงานของประชากรในวัยทำงาน (KILM 2) อยู่ที่ร้อยละ 70.60 แสดงว่าประชากรวัยทำงาน 100 คน มีประมาณ 70-71 คนที่มีงานทำ และอีก 1-2 คนกำลังหางานทำ แสดงให้เห็นว่าระบบเศรษฐกิจของไทยโดยรวมมีอุปทานแรงงานส่วนเกินอยู่ร้อยละ 0.87 (คิดจาก KILM 1-KILM 2) ของประชากรในวัยทำงาน ขยายตัวจากปีที่ผ่านมามีอุปทานแรงงานส่วนเกินอยู่ร้อยละ 0.86 สำหรับการมีงานทำตามสถานภาพการทำงานพบว่ากลุ่มผู้ที่ได้รับค่าจ้าง/เงินเดือนเป็นกลุ่มที่มีอัตราส่วนของการมีงานทำต่อประชากร (KILM 3) สูงสุด



ร้อยละ 47.00 รองลงมาเป็นกลุ่มผู้ทำงานส่วนตัวร้อยละ 32.01 และเป็นผู้ทำงานให้ครอบครัวโดยไม่ได้รับค่าจ้างร้อยละ 20.83

การจ้างงาน อัตราส่วนของผู้มีงานทำหรืออัตราการจ้างงานจำแนกตามภาคอุตสาหกรรม (KILM 4) การจ้างงานสูงสุดในตลาดแรงงานในปี 2556 นี้ยังคงเป็นภาคเกษตรกรรมอยู่ที่ร้อยละ 38.33 ชะลอตัวจากปีที่แล้วซึ่งอยู่ที่ร้อยละ 39.63 ในทำนองเดียวกันเมื่ออัตราการจ้างงานในภาคเกษตรกรรมลดลง อัตราการจ้างงานนอกภาคเกษตรก็เพิ่มขึ้นเนื่องจากการเคลื่อนย้ายแรงงานไปสู่ภาคอุตสาหกรรมและบริการ มาอยู่ที่ร้อยละ 61.67 ชะลอตัวจากปีที่แล้ว ซึ่งอยู่ที่ร้อยละ 60.37 โดยอัตราการจ้างงานในภาคอุตสาหกรรมการผลิตอยู่ที่ร้อยละ 14.52 ขยายตัวเล็กน้อยจากปีที่แล้ว ซึ่งอยู่ที่ร้อยละ 13.85 และภาคบริการอยู่ที่ร้อยละ 37.03 ชะลอตัวจากปีที่แล้ว ซึ่งอยู่ที่ร้อยละ 36.29 ประเภทอุตสาหกรรมที่มีการจ้างงานนอกภาคเกษตรมากที่สุด 5 อันดับ คือ การขายส่ง ขายปลีก การซ่อมแซมยานยนต์ รถจักรยานยนต์ ของใช้ส่วนบุคคลฯ การผลิต การก่อสร้าง โรงแรมและภัตตาคาร และการบริหารราชการ และการป้องกันประเทศ รวมทั้งการประกันสังคมภาคบังคับตามลำดับ

สำหรับสถานการณ์การจ้างงานที่เป็นผู้ประกันตน ปี 2556 จำนวนผู้ประกันตนมาตรา 33 มีจำนวน 9,781,101 คน ขยายตัวจากปี 2555 ที่มี 9,425,478 คน คิดเป็นร้อยละ 3.77 สำหรับผู้ประกันตนมาตรา 40 มีจำนวนทั้งสิ้น 1,578,088 คน ขยายตัวจากปีที่แล้วที่มี 1,301,780 คน คิดเป็นร้อยละ 21.23

การว่างงาน อัตราการว่างงาน (KILM 9) ในปีนี้อยู่ที่ร้อยละ 0.73 เพิ่มจากปีที่แล้วซึ่งอยู่ที่ร้อยละ 0.66 โดยผู้ขายจะว่างงานมากกว่าผู้หญิงเล็กน้อยเพียงร้อยละ 0.04 และระดับการศึกษาที่มีการว่างงานสูงสุด คือ ระดับอุดมศึกษาว่างงานร้อยละ 39.63 เพิ่มขึ้นจากปีที่แล้วซึ่งอยู่ที่ร้อยละ 36.09 และกลุ่มที่มีอัตราการว่างงานต่ำที่สุดยังคงเป็นกลุ่มแรงงานที่มีการศึกษาไม่เกินระดับประถมศึกษาที่มีอัตราการว่างงานรวมกันเพียงร้อยละ 6.05 ของผู้ว่างงานทั้งหมด ลดลงจากจากปีที่แล้วซึ่งอยู่ที่ร้อยละ 7.81 อัตราการจ้างงานแบบไม่เต็มเวลาอยู่ที่ร้อยละ 16.94 ชะลอตัวจากปีที่แล้วอยู่ที่ร้อยละ 17.53 อัตราการทำงานต่ำกว่าระดับอยู่ที่ร้อยละ 0.80 ชะลอตัวจากปีที่แล้วเล็กน้อยอยู่ที่ร้อยละ 0.89

การใช้แรงงานต่างด้าว ก็เป็นอีกดัชนีหนึ่งที่สะท้อนภาวะแรงงานของตลาดแรงงานในประเทศไทย ซึ่งสามารถแบ่งได้เป็น 2 กลุ่มใหญ่ ได้แก่ กลุ่มที่ 1 แรงงานต่างด้าวที่เข้าเมืองถูกกฎหมาย กลุ่มนี้ รวมทั้งแรงงานต่างด้าวที่ได้รับอนุญาตทำงานตาม MOU และแรงงานต่างด้าวที่ผ่านการพิสูจน์สัญชาติพม่า ลาว กัมพูชาแล้ว ณ สิ้นปี 2556 กลุ่มนี้มีจำนวนทั้งสิ้น 1,146,575 คน เพิ่มขึ้นจากปีที่แล้วถึงร้อยละ 21.90 กลุ่มที่ 2 แรงงานต่างด้าวที่เข้าเมืองผิดกฎหมายที่ได้รับอนุญาตทำงานตามมติ ครม. (มาตรา 13) ซึ่ง ณ สิ้นปี 2556 มีข้อมูลเฉพาะชนกลุ่มน้อยเท่านั้น มีจำนวนทั้งสิ้น



23,391 คน เนื่องจากข้อมูลแรงงานต่างด้าวตามมติกรม. 3 สัญชาติ หลังวันที่ 14 ธันวาคม 2555 เป็นไปตามมาตรการดำเนินการโดยให้มีการส่งกลับออกนอกราชอาณาจักร เนื่องจากสิ้นสุดการผ่อนผันให้อยู่ในราชอาณาจักร เมื่อพิจารณาเฉพาะสำหรับแรงงานต่างด้าวสัญชาติพม่า ลาว กัมพูชา มีจำนวนรวมทั้งสิ้น 1,021,172 คน ขะลอลดจากปีที่แล้วร้อยละ 2.66 แรงงานต่างด้าวเหล่านี้ถูกนำมาใช้ทดแทนแรงงานในประเทศที่มีระดับการศึกษาประถมศึกษาหรือต่ำกว่า ซึ่งประเทศไทยกำลังขาดแคลนแรงงานระดับนี้อย่างต่อเนื่อง

ศักยภาพแรงงาน มีอัตราการมีงานทำของผู้สำเร็จการฝึกเตรียมเข้าทำงานร้อยละ 67.87 เพิ่มขึ้นจากปีที่แล้วซึ่งอยู่ที่ร้อยละ 57.74 อัตราของการผ่านการทดสอบมาตรฐานฝีมือแรงงานอยู่ที่ร้อยละ 73.49 ลดลงจากปีที่แล้วซึ่งอยู่ที่ร้อยละ 74.99 และอัตราของผู้สำเร็จการฝึกยกระดับฝีมือแรงงานค่อนข้างสูงอยู่ที่ร้อยละ 98.65 เพิ่มขึ้นจากปีที่แล้วซึ่งอยู่ที่ร้อยละ 96.18 ซึ่งสะท้อนให้เห็นว่าแรงงานไทยที่อยู่ในตลาดแรงงานในภาพรวมมีศักยภาพเพิ่มขึ้น

หลักประกันการทำงาน เมื่อวิเคราะห์ถึงผู้มีงานทำมีหลักประกันการทำงานมากน้อยเพียงใด พบว่าอัตราแรงงานที่เป็นผู้ประกันตนของกองทุนประกันสังคมต่อผู้มีงานทำ อยู่ที่ร้อยละ 32.10 ขยายตัวจากปีที่แล้วซึ่งอยู่ที่ร้อยละ 30.08 และอัตราแรงงานในข่ายกองทุนเงินทดแทนต่อผู้มีงานทำอยู่ที่ร้อยละ 25.25 ขยายตัวจากปีที่แล้วซึ่งอยู่ที่ร้อยละ 22.02 แรงงานที่เป็นผู้ประกันตนได้มีการใช้สิทธิประโยชน์จากกองทุนประกันสังคมไม่สูงนัก มีอัตราการใช้สิทธิประโยชน์ต่อจำนวนผู้ประกันตนทั้งหมดร้อยละ 34.15 ลดลงจากปีที่แล้วซึ่งอยู่ที่ร้อยละ 43.46

สภาพการจ้าง มีอัตราการไม่ปฏิบัติตามกฎหมายคุ้มครองแรงงานอยู่ที่ร้อยละ 0.94 ลดลงจากปีที่แล้วซึ่งอยู่ที่ร้อยละ 1.29 ซึ่งสภาพการจ้างที่ไม่เป็นธรรมกับแรงงานมากที่สุด 5 เรื่อง คือ ทำข้อบังคับการทำงาน สวัสดิการ (คณะกรรมการฯ) ค่าจ้างขั้นต่ำ ทะเบียน และวันหยุด ซึ่งสถานประกอบกิจการที่มีอัตราการไม่ปฏิบัติตามกฎหมายคุ้มครองแรงงานสูงที่สุด 5 อันดับแรก ได้แก่ สถานประกอบกิจการขนาด 50 - 99 คน, ขนาด 100 - 199 คน, ขนาด 10 - 19, ขนาด 20 - 49 คน, และขนาด 500 - 999 คน และขนาด 1,000 คนขึ้นไป มีอัตราฯ เท่ากัน

สภาพแวดล้อมและสภาพการทำงานที่ความปลอดภัย มีอัตราการไม่ปฏิบัติตามกฎหมายความปลอดภัยในการทำงาน อยู่ที่ร้อยละ 5.24 ขะลอลดจากปีที่แล้วซึ่งอยู่ที่ร้อยละ 5.75 ซึ่งสถานประกอบกิจการที่มีอัตราการไม่ปฏิบัติตามกฎหมายความปลอดภัยในการทำงาน สูงที่สุด 5 อันดับแรกเป็นสถานประกอบกิจการขนาด 100 - 199 คน, ขนาดรองลงมาได้แก่ ขนาด 50 - 99 คน, ขนาด 500 - 999 คน , ขนาด 200 - 499 คน, และขนาด 20 - 49 คน อุตสาหกรรมที่มีอัตราการไม่ปฏิบัติตามกฎหมายความปลอดภัยในการทำงานสูงสุด 5 อันดับ คือ อุตสาหกรรมการผลิต, การไฟฟ้า ก๊าซ และการประปา, การก่อสร้าง, การทำเหมืองแร่ และเหมืองหิน, และการขนส่ง สถานที่เก็บสินค้า และการคมนาคม ตามลำดับ

การแรงงานสัมพันธ์ มีอัตราการสภาพแรงงานต่อสถานประกอบกิจการ 100,000 แห่ง อยู่ที่ 407.79 ขยายตัวจากปีที่แล้วซึ่งอยู่ที่อัตรา 403.52 ตามลำดับ ขณะที่อัตราการเป็นสมาชิกสหภาพแรงงานก็มีสัดส่วนต่อลูกจ้างทั้งหมดลดลงจากร้อยละ 7.57 ในปีที่แล้ว เป็นร้อยละ 7.53 ในปีนี้ ในด้านนายจ้างมีอัตราสมาคมนายจ้างต่อสถานประกอบกิจการ 100,000 แห่ง อยู่ที่ 97.89 อย่างไรก็ตาม ยังเป็นอัตราส่วนที่แตกต่างกันมากระหว่างด้านนายจ้างกับลูกจ้าง แต่เมื่อเปรียบเทียบการจัดตั้งองค์กรนายจ้างและลูกจ้างกับจำนวนสถานประกอบกิจการ เพื่อวิเคราะห์ภาวะการแรงงานสัมพันธ์ที่ดีพบว่าสหภาพแรงงานมีการจดทะเบียนจัดตั้งเพิ่มขึ้นในปี 47 แห่ง คิดเป็นอัตราที่ขยายตัวร้อยละ 3.33 แสดงให้เห็นว่ามีการรวมตัวเพื่อคุ้มครองตนเองมากขึ้น ขณะที่สมาคมนายจ้างมีองค์กรที่จดทะเบียนเพิ่มขึ้น 6 แห่ง สำหรับการเกิดปัญหาแรงงานสัมพันธ์พบว่า มีอัตราการเกิดปัญหาแรงงานสัมพันธ์ต่อสถานประกอบกิจการ 100,000 แห่ง อยู่ที่ 61.25 ขยายตัวจากปีที่แล้วที่ร้อยละ 58.63 เมื่อจำแนกประเภทของปัญหาแรงงานสัมพันธ์พบว่าปัญหาแรงงานสัมพันธ์ที่ขยายตัว เกิดจากข้อขัดแย้งที่มีอัตราส่วน 40.55 แห่ง ต่อ 100,000 แห่ง ขณะที่ข้อพิพาทแรงงานมีอัตราส่วน 20.70 แห่ง ต่อ 100,000 แห่ง ทั้งนี้ ปัญหาแรงงานสัมพันธ์ที่เกิดขึ้น กระทรวงแรงงาน โดยกรมสวัสดิการและคุ้มครองแรงงาน สามารถดำเนินการให้มีการยุติข้อเรียกร้องได้ด้วยระบบ ทวิภาคี ในอัตราร้อยละ 93.58 ของจำนวนสถานประกอบการที่มีการแจ้งข้อเรียกร้องทั้งหมด

สวัสดิการแรงงาน มีอัตราการไม่ปฏิบัติตามกฎหมายคุ้มครองแรงงานเรื่องสวัสดิการแรงงานต่ำมาก อยู่ที่ร้อยละ 0.47 ซึ่งสะท้อนว่าแรงงานได้รับการจัดสวัสดิการแรงงานตามกฎหมายคุ้มครองแรงงานให้เหมาะสม อย่างไรก็ตาม สวัสดิการแรงงานนอกเหนือกฎหมายคุ้มครองแรงงานเป็นสิ่งที่ต้องมีการส่งเสริมให้กว้างขวางและทั่วถึง ซึ่งพบว่ามีสถานประกอบกิจการเพียงร้อยละ 7.81 และลูกจ้างเพียงร้อยละ 37.56 ที่ได้รับการส่งเสริมการจัดสวัสดิการแรงงานนอกเหนือกฎหมายคุ้มครองแรงงาน

.....



ภาวะเศรษฐกิจโดยรวม¹

● สรุปภาวะเศรษฐกิจในประเทศ

ภาวะเศรษฐกิจปี 2556 ชะลอลงตามการบริโภคภาคเอกชนที่ชะลอตัวหลังจากที่เร่งใช้จ่ายไปมากในปีก่อน ประกอบกับผู้ประกอบการบางส่วนชะลอการลงทุนออกไปเพื่อประเมินสถานการณ์ทางเศรษฐกิจและการเมืองในขณะเดียวกัน การส่งออกสินค้าพื้นตัวได้อย่างช้าๆ เนื่องจากบางอุตสาหกรรมประสบปัญหาขาดแคลนวัตถุดิบ รวมถึงมีข้อจำกัดด้านเทคโนโลยีการผลิตจึงไม่สามารถผลิตสินค้าที่ตอบสนองความต้องการของตลาดโลกที่เปลี่ยนไปได้มากนัก สำหรับภาครัฐมีบทบาทกระตุ้นเศรษฐกิจน้อยลงจากปีก่อนตามการเบิกจ่ายงบลงทุนที่ได้ต่ำกว่าปกติ ภาคการท่องเที่ยว ขยายตัวสูงและเป็นแรงขับเคลื่อนสำคัญของเศรษฐกิจไทยในปี 2556

เสถียรภาพเศรษฐกิจ อัตราการว่างงานอยู่ในระดับต่ำ อัตราเงินเฟ้อชะลอลงตามราคาล้างงานและการชะลอตัวของเศรษฐกิจ ดุลบัญชีเดินสะพัดขาดดุล ส่วนใหญ่เป็นผลจากการนำเข้าทองคำ และการส่งกลับกำไรและเงินปันผลไปต่างประเทศ ส่วนดุลเงินทุนเคลื่อนย้ายเกินดุลจากการกู้ยืมเงินต่างประเทศของสถาบันรับฝากเงินและการลงทุนโดยตรงของนักลงทุนต่างประเทศ โดยรวมทำให้ดุลการชำระเงินขาดดุล

ด้านอุปทานของเศรษฐกิจ

1. ภาคเกษตรกรรม

$\Delta\%YOY$	2555	2556
รายได้เกษตรกร	-5.6	0.3
ผลผลิตสินค้าเกษตรกรรม ^P	4.5	0.6
ราคาสินค้าเกษตรกรรม	-9.7	-0.3

หมายเหตุ : รายได้เกษตรกรไม่ได้รวมเงินจ่ายโอนจากภาครัฐ ได้แก่ เงินชดเชยส่วนต่างราคาภายใต้โครงการประกันรายได้เกษตรกร

และเงินชดเชยต้นทุนการผลิตแก่เกษตรกรผู้ประสบภัยธรรมชาติ

P = ข้อมูลในปีล่าสุดเป็นข้อมูลเบื้องต้น

[] คือ อัตราการเปลี่ยนแปลงจากช่วงก่อนหน้าที่คำนวณจากข้อมูลปรับฤดูกาล

ที่มา : สำนักงานเศรษฐกิจการเกษตร คำนวณโดยธนาคารแห่งประเทศไทย

ปี 2556 รายได้เกษตรกรขยายตัวจากด้านผลผลิตเป็นสำคัญโดยเฉพาะผลผลิตยางพาราและปาล์มน้ำมันที่ขยายตัวจากการเพิ่มพื้นที่เพาะปลูกในช่วงก่อนหน้ารวมถึงผลผลิตปศุสัตว์ที่เพิ่มขึ้นจากการขยายการผลิตเพื่อรองรับความต้องการทั้งในประเทศและต่างประเทศ อย่างไรก็ตาม ผลผลิตกุ้งเพาะเลี้ยงลดลงจากปัญหาโรคระบาด แต่ในช่วงปลายปีสถานการณ์เริ่มปรับตัวขึ้นบ้างในบางพื้นที่เพาะเลี้ยง และผลผลิตข้าวลดลงเล็กน้อยจากสภาพภูมิอากาศในช่วงต้นปีไม่เอื้ออำนวยต่อการเพาะปลูกขณะที่ราคาสินค้าเกษตรกรรมหดตัวโดยเฉพาะราคาข้าว ยางพารา และปาล์มน้ำมันเนื่องจากผลผลิตในตลาดโลก

¹ รายงานเศรษฐกิจและการเงินเดือนธันวาคม 2556 ธนาคารแห่งประเทศไทย

เพิ่มขึ้นมากกว่าความต้องการ โดยเฉพาะข้าวที่ประเทศผู้นำเข้าหลักมีผลผลิตมากขึ้นกว่าปีก่อน และ
 ยางพาราที่ประเทศผู้ผลิตหลักขยายพื้นที่เพาะปลูก โดยแม้จะมีผลบวกจากมาตรการช่วยเหลือจากภาครัฐ
 ได้แก่ โครงการรับจำนำข้าวและการงดเก็บค่าธรรมเนียมการส่งออกยางพาราชั่วคราว และมาตรการ
 แทรกแซงราคาปาล์มน้ำมันที่ช่วยพยุงราคาได้ในระดับหนึ่งแต่ไม่อาจชดเชยผลของราคาที่ลดลงได้

ราคาสินค้าเกษตรกรรมที่เกษตรกรขายได้

(หน่วย : บาทต่อตัน)

	2555 ทั้งปี	2556 ทั้งปี
ดัชนีราคาสินค้าเกษตรกรรม (2548 = 100)	154.5	154.1
Δ%	-9.7	-0.3
1. ดัชนีราคาพืชผล (2548 = 100)	169.8	160.3
Δ%	-9.7	-5.6
ข้าวหอมมะลิ	15,103	15,582
Δ%	15.9	3.2
ข้าวเปลือกเจ้าชั้น 1 (5%)	10,104	9,385
Δ%	11.2	-7.1
ยางพารา	89,974	74,755
Δ%	-29.4	-16.9
ข้าวโพดเลี้ยงสัตว์	9,048	7,897
Δ%	10.3	-12.7
มันสำปะหลัง	2,016	2,130
Δ%	-14.5	5.7
ปาล์มน้ำมัน	4,773	3,617
Δ%	-8.2	-24.2
2. ดัชนีราคาปศุสัตว์ (2548 = 100)	113.8	8.9
Δ%	-11.3	12.5
3. ดัชนีราคาประมง (2548 = 100)	104.0	59.5
Δ%	-2.0	55.4

หมายเหตุ : Δ% คือ อัตราการเปลี่ยนแปลงจากระยะเดียวกันปีก่อน

ที่มา : สำนักงานเศรษฐกิจการเกษตร

2. ภาคอุตสาหกรรม

ในปี 2556 การผลิตภาคอุตสาหกรรมหดตัวร้อยละ 3.2 สอดคล้องกับอัตราการใช้กำลังการผลิตที่
 ลดลงจากร้อยละ 66 ในปีก่อน เป็นร้อยละ 64.4 ในปีนี้ โดยการผลิตเพื่อจำหน่ายในประเทศหดตัวจาก
 การชะลอตัวของอุปสงค์ในประเทศหลังจากที่เร่งใช้จ่ายไปมากในปีก่อนภายใต้มาตรการของภาครัฐเพื่อ
 เยียวหาหลังอุทกภัยและกระตุ้นการบริโภค ประกอบกับภาระหนี้ครัวเรือนที่เพิ่มขึ้นทำให้ผู้บริโภคใช้จ่าย
 อย่างระมัดระวังมากขึ้น ขณะที่การผลิตเพื่อการส่งออกยังไม่ได้รับประโยชน์เท่าที่ควรจากการฟื้นตัว



ของเศรษฐกิจโลกในช่วงครึ่งหลังของปี เนื่องจากอุตสาหกรรมอาหารประสบปัญหา ขาดแคลนวัตถุดิบ กู้้ง ขณะที่อุตสาหกรรม HDD เผชิญกับความต้องการในตลาดโลกที่ลดลงจากการเปลี่ยนรสนิยมของผู้บริโภค ที่หันไปใช้สินค้าไฮเทคและสินค้าคู่แข่งอย่าง Solid-State Drive (SSD) มากขึ้น และอุตสาหกรรม เครื่องนุ่งห่มที่ความสามารถในการแข่งขันถดถอยลงจากต้นทุนการผลิตที่สูงขึ้น

อุตสาหกรรม	ดัชนีผลผลิตอุตสาหกรรม*			อัตราการใช้กำลังการผลิต*		
	(อัตราการเปลี่ยนแปลงจากระยะเดียวกันปีก่อน)			(ร้อยละ)		
	น้ำหนัก 2543	2555	2556	น้ำหนัก 2543	2555	2556
อาหารและเครื่องดื่ม	15.5	6.8	-6.7	16.6	58.6	51.7
ปิโตรเลียม	10.4	8.5	-2.0	8.0	78.0	76.3
สิ่งทอ	7.3	-13.6	3.4	10.2	41.1	43.2
เครื่องนุ่งห่ม	7.1	-10.7	-4.6	2.4	45.4	42.8
Hard Disk Drive	7.2	-16.2	-7.5	5.5	61.4	58.4
IC & Semiconductor	6.8	-21.2	-0.3	4.1	67.4	71.2
รถยนต์	5.4	73.1	1.4	12.4	99.7	96.9
ปูนและวัสดุก่อสร้าง	4.8	8.6	2.2	4.5	70.6	73.5
เคมีภัณฑ์	4.4	6.7	-0.9	6.9	87.5	88.5
ยางและพลาสติก	4.0	2.6	2.5	6.9	66.9	66.7
เครื่องใช้ไฟฟ้า	3.7	11.7	-2.0	2.2	75.1	74.5
รวม	100.0	2.2	-3.2	100.0	66.0	64.4

หมายเหตุ : * ดัชนีผลผลิตอุตสาหกรรม (MPI) เป็นข้อมูลสำรวจโดยสำนักงานเศรษฐกิจอุตสาหกรรม

: อัตราการใช้กำลังการผลิต (Capacity Utilization) เป็นข้อมูลสำรวจโดยสำนักงานเศรษฐกิจอุตสาหกรรม

ที่มา : สำนักงานเศรษฐกิจอุตสาหกรรม คำนวณโดย รพท.

3. ภาคการท่องเที่ยวและโรงแรม

ปี 2556 นักท่องเที่ยวต่างประเทศมีจำนวน 26.7 ล้านคน เพิ่มขึ้นจากปีก่อนร้อยละ 19.6 จากนักท่องเที่ยวภูมิภาคเอเชียตะวันออกเฉียงใต้อยู่ยุโรปโดยเฉพาะจีนและรัสเซียที่ขยายตัวสูงต่อเนื่อง สำหรับอัตราการเข้าพักโรงแรมเฉลี่ยของปี 2556 อยู่ที่ร้อยละ 64.9 เพิ่มขึ้นจากปีก่อนที่ร้อยละ 60.8 สอดคล้องกับจำนวนนักท่องเที่ยวที่เพิ่มขึ้น

	2555	2556
	ทั้งปี	ทั้งปี
1. จำนวนนักท่องเที่ยวต่างประเทศ (พันคน)	22,354	26,736
อัตราการเปลี่ยนแปลงจากระยะเดียวกันปีก่อน (ร้อยละ)	16.2	19.6
อัตราการเปลี่ยนแปลงจากเดือน / ไตรมาสก่อนหน้า (ร้อยละหลังปรับฤดูกาลแล้ว)	-	-
2. อัตราการเข้าพักโรงแรม (ร้อยละ)	60.8	64.9

หมายเหตุ : P คือ ข้อมูลเบื้องต้น

ที่มา : กรมการท่องเที่ยวและธนาคารแห่งประเทศไทย



4. ภาคอสังหาริมทรัพย์

ในปี 2556 ความต้องการที่อยู่อาศัยชะลอตัวลงจากปีก่อน โดยเฉพาะที่อยู่อาศัยแนวราบเนื่องจากความกังวลเรื่องสถานการณ์อุทกภัยที่มีโอกาสจะเกิดซ้ำ ขณะที่ผู้ประกอบการมีการเปิดขายโครงการใหม่เพิ่มขึ้น โดยเฉพาะอาคารชุดเพื่อตอบสนองความต้องการของผู้บริโภคที่นิยมอยู่อาศัย ในอาคารชุดเพิ่มขึ้นจากการเปลี่ยนวิถีชีวิตคนเมืองและการขยายเส้นทางของรถไฟฟ้า อย่างไรก็ตาม อาคารชุดที่เปิดขายใหม่ส่วนใหญ่เป็นอาคารชุดขนาดเล็กราคาไม่เกิน 3 ล้านบาท ทำให้การขยายตัวของสินเชื่อผู้ประกอบการเพื่อก่อสร้างที่อยู่อาศัยโดยรวมใกล้เคียงกับปีก่อน

ด้านอุปสงค์ของเศรษฐกิจ

1. การอุปโภคบริโภคภาคเอกชน

ปี 2556 ชะลอตัวลงหลังจากที่เร่งไปมากในปีก่อน โดยเฉพาะการซื้อยานยนต์ที่ลดลงหลังการส่งมอบยอดค้างจองตามมาตรการคืนเงินภาษีรถยนต์คันแรกทยอยหมดลงขณะที่การใช้จ่ายในสินค้าไม่คงทนชะลอตัว เนื่องจาก 1) ครัวเรือนเพิ่มความระมัดระวังในการใช้จ่ายจากหนี้ครัวเรือนที่เร่ง ตัวขึ้นในช่วงก่อนหน้านี้ 2) สถาบันการเงินเพิ่มความเข้มงวดในการให้สินเชื่อแก่ครัวเรือน และ 3) รายได้จากการทำงานล่วงเวลาชะลอตัวประกอบกับความเชื่อมั่นของผู้บริโภคถูกบั่นทอนเพิ่มเติมจากสถานการณ์ทางการเมืองในช่วงปลายปี

ในระยะต่อไป การอุปโภคบริโภคภาคเอกชนมีแนวโน้มขยายตัวต่ำกว่าเกณฑ์ปกติไปอีกระยะหนึ่งเนื่องจาก 1) ครัวเรือนยังคงระมัดระวังการใช้จ่ายจากหนี้ครัวเรือนที่อยู่ในระดับสูง และความเชื่อมั่นผู้บริโภคที่ปรับลดลงจากความกังวลต่อการชะลอตัวของเศรษฐกิจและเหตุการณ์ทางการเมือง 2) รายได้จากการทำงานล่วงเวลาในภาคอุตสาหกรรมมีแนวโน้มชะลอตัวสอดคล้องกับภาคการผลิตที่ยังฟื้นตัวไม่ชัดเจน และ 3) การใช้จ่ายในสินค้าคงทนโดยเฉพาะรถยนต์จะยังเป็นปัจจัยถ่วงการใช้จ่ายของครัวเรือนไปอีกระยะหนึ่งก่อนจะค่อยๆ ปรับดีขึ้นสู่ภาวะปกติในช่วงครึ่งหลังของ ปี 2557

ดัชนีการอุปโภคบริโภคภาคเอกชน

	2555	2556 ^p
ดัชนี	147.1	147.5
% YoY	5.7	0.3

หมายเหตุ : p = เบื้องต้น

ที่มา: ธนาคารแห่งประเทศไทย

2. การลงทุนภาคเอกชน

ปี 2556 หดตัวจากการเร่งนำเข้าเครื่องจักรและอุปกรณ์เพื่อฟื้นฟูความเสียหายจากอุทกภัยในปีก่อน การบริโภคภาคเอกชนที่ชะลอตัว คำสั่งซื้อจากต่างประเทศที่ยังฟื้นตัวไม่เต็มที่ รวมทั้งความเชื่อมั่นของผู้ประกอบการที่โน้มลงโดยเฉพาะในช่วงครึ่งหลังของปี ซึ่งส่งผลให้การลงทุนในหมวดเครื่องจักรและอุปกรณ์หดตัว ขณะที่การลงทุนด้านการก่อสร้างขยายตัวในอัตราที่ชะลอตัว



ในระยะต่อไป การลงทุนภาคเอกชนมีแนวโน้มชะลอตัวต่อเนื่องไปอีกระยะหนึ่งเนื่องจากผู้ประกอบการประเมินความชัดเจนของการฟื้นตัวของอุปสงค์และเหตุการณ์ทางการเมือง จึงมีแนวโน้มชะลอการลงทุนออกไปหลังจากนั้นคาดว่าจะการลงทุนจะค่อยๆ ฟื้นตัวดีขึ้นตามทิศทางการส่งออกที่ปรับดีขึ้นสอดคล้องกับอุปสงค์จากต่างประเทศ และการบริโภคภาคเอกชนที่จะทยอยกลับมาเป็นปกติในช่วงครึ่งหลังของปี 2557 รวมทั้งได้รับแรงสนับสนุนจากภาวะการเงินที่ยังเอื้ออำนวย

ดัชนีการลงทุนภาคเอกชน

	2555	2556 ^p
ดัชนี	244.8	238.4
% YoY	17.4	-2.6

หมายเหตุ : P = เบื้องต้น

ที่มา : ธนาคารแห่งประเทศไทย

เครื่องชี้การลงทุนภาคเอกชน

	2555	2556 ^p
พื้นที่รับอนุญาตการก่อสร้างในกทม. ปริมณฑล และในเขตเทศบาล เฉลี่ยเคลื่อนที่ย้อนหลัง 12 เดือน (หน่วย : พันตารางเมตร)	18,672 (0.6%)	20,528 (9.9%)
ปริมาณจำหน่ายปูนซีเมนต์ในประเทศ (หน่วย : พันตัน)	31,162 (10.9%)	34,290 (10.0%)
มูลค่าการนำเข้าสินค้าทุน ณ ราคาปี 2543 (หน่วย : พันล้านบาท)	1,681.4 (24.3%)	1,520.7 ^p (-9.6%)
มูลค่าการจำหน่ายเครื่องจักรในประเทศ ณ ราคาปี 2543 (หน่วย : พันล้านบาท)	843.6 (19.1%)	n.a.
ปริมาณจำหน่ายรถยนต์เชิงพาณิชย์ (หน่วย : พันคัน)	760.8 (75.4%)	695.4 (-8.6%)

หมายเหตุ : ตัวเลขในวงเล็บ () คือ % การเปลี่ยนแปลงจากระยะเดียวกันปีก่อน

[] คือ % การเปลี่ยนแปลงจากช่วงก่อนหน้าที่คำนวณจากข้อมูลเฉลี่ยเคลื่อนที่ 3 เดือน ปรับฤดูกาล

(Seasonally adjusted, 3-month moving average)

p = เบื้องต้น, n.a. = ไม่มีข้อมูล

ที่มา : ธนาคารแห่งประเทศไทย

ดัชนีความเชื่อมั่นทางธุรกิจ

	2555	2556
ดัชนีความเชื่อมั่นทางธุรกิจ	51.5	49.3
ดัชนีความเชื่อมั่นทางธุรกิจใน 3 เดือนข้างหน้า	55.5	53.9

ที่มา : ธนาคารแห่งประเทศไทย



เสถียรภาพในประเทศ

1. อัตราเงินเฟ้อ

ภาพรวมเงินเฟ้อในปี 2556 อัตราเงินเฟ้อทั่วไปเฉลี่ยทั้งปีอยู่ในระดับต่ำที่ร้อยละ 2.18 ชะลอลงจากปีก่อนตามราคาพลังงานและอัตราเงินเฟ้อพื้นฐานโดยราคาพลังงานชะลอลงจากราคาน้ำมันเชื้อเพลิงในประเทศตามทิศทางราคาน้ำมันในตลาดโลก รวมถึงผลของค่าไฟฟ้าที่ปรับเพิ่มขึ้นน้อยกว่าปีก่อน สำหรับอัตราเงินเฟ้อพื้นฐานชะลอลงจากปีก่อนมาอยู่ที่ร้อยละ 1 ตามแรงกดดันด้านต้นทุนโดยรวมที่อยู่ในระดับต่ำ แม้จะเพิ่มขึ้นบ้างในไตรมาสที่ 4 ตามการทยอยปรับราคา LPG ภาคครัวเรือน แต่อุปสงค์ในประเทศที่ชะลอลงและการแข่งขันที่ค่อนข้างสูงทำให้การปรับขึ้นราคาสินค้าและบริการทำได้จำกัด สำหรับดัชนีราคาผู้ผลิตทรงตัวจากปีก่อน โดยปรับสูงขึ้นจากปีก่อนเพียงร้อยละ 0.3 สะท้อนแรงกดดันด้านต้นทุนโดยรวมที่ยังอยู่ระดับต่ำ

แรงกดดันเงินเฟ้อในระยะสั้นยังไม่น่ากังวลเนื่องจากแรงกดดันด้านอุปสงค์ที่อยู่ในระดับต่ำ ทำให้การส่งผ่านต้นทุนที่มีแนวโน้มสูงขึ้นไปยังราคาทำได้จำกัด

อัตราเงินเฟ้อทั่วไป

(% YoY)	2555	2556
อัตราเงินเฟ้อทั่วไป	3.02	2.18
อัตราเงินเฟ้อพื้นฐาน	2.09	1.00

ที่มา : กระทรวงพาณิชย์ คำนวณโดยธนาคารแห่งประเทศไทย

อัตราการเปลี่ยนแปลงดัชนีราคาผู้ผลิต

(% YoY)	2555	2556
ดัชนีราคาผู้ผลิต	1.0	0.3

ที่มา : กระทรวงพาณิชย์ คำนวณโดยธนาคารแห่งประเทศไทย

● เศรษฐกิจต่างประเทศ

สหรัฐอเมริกา ในปี 2556 เศรษฐกิจมีแนวโน้มชะลอลงจากปีก่อนซึ่งเป็นผลจากการปรับขึ้นอัตราภาษีเงินได้บุคคลธรรมดา และภาษีหัก ณ ที่จ่ายจากค่าจ้างเพื่อสมทบสวัสดิการสังคม (Payroll Tax) รวมทั้งการปรับลดรายจ่ายภาครัฐ (Sequestration) ประกอบกับภาวะการเงินที่ตึงตัวอย่างรวดเร็วจากการคาดการณ์ของนักลงทุนในการปรับลดขนาดการอัดฉีดสภาพคล่อง (QE) ของสหรัฐฯ ตั้งแต่ช่วงปลายเดือนพฤษภาคมเป็นต้นมา

กลุ่มประเทศยูโร ในปี 2556 เศรษฐกิจกลุ่มประเทศยูโรหดตัวจากปีก่อน แต่เริ่มมีแนวโน้มปรับตัวดีขึ้น ตั้งแต่ไตรมาสที่ 2 จากอุปสงค์ในประเทศและการส่งออกของประเทศหลักโดยเฉพาะเยอรมนีที่เป็นแรงขับเคลื่อนสำคัญ และปรับตัวดีขึ้นต่อเนื่องอย่างค่อยเป็นค่อยไปในช่วงครึ่งหลังของปีตามความเชื่อมั่นของภาคธุรกิจและผู้บริโภค



ญี่ปุ่น ในปี 2556 ในครึ่งแรกของปี เศรษฐกิจญี่ปุ่นฟื้นตัวจากนโยบายการกระตุ้นเศรษฐกิจภาครัฐ ก่อนที่จะชะลอตัวลงอีกครั้งในครึ่งปีหลัง โดยเฉพาะในไตรมาส 3 ตามแรงกระตุ้นภาครัฐที่แผ่วลงและการส่งออกที่หดตัวจากอุปสงค์ของประเทศคู่ค้าที่ชะลอตัว อย่างไรก็ตาม เศรษฐกิจในไตรมาสสุดท้ายของปีมีแนวโน้มขยายตัวอีกครั้งตามการส่งออกที่ฟื้นตัวและการเร่งขึ้นของการบริโภคภาคเอกชนก่อนการปรับเพิ่มภาษีการบริโภค

จีน ปี 2556 ขยายตัวจากปีก่อนร้อยละ 7.7 โดยมีอุปสงค์ภายในประเทศทั้งการบริโภคและการลงทุนเป็นแรงขับเคลื่อนสำคัญ แม้ว่าในช่วงครึ่งแรกของปีเศรษฐกิจจะชะลอตัวตามการส่งออกที่ชะลอตัวมาก ในไตรมาสที่ 2 อย่างไรก็ตาม ในช่วงครึ่งหลังของปีเศรษฐกิจจีนปรับตัวขึ้นจากผลของมาตรการกระตุ้นเศรษฐกิจของรัฐบาลที่ประกาศใช้ในเดือนกรกฎาคม และการส่งออกที่ดีขึ้นตามแนวโน้มการฟื้นตัวของเศรษฐกิจประเทศอุตสาหกรรมหลัก

เอเชีย ในปี 2556 เศรษฐกิจของประเทศในเอเชียส่วนใหญ่ปรับตัวดีขึ้นจากปีก่อน โดยมีปัจจัยสนับสนุนสำคัญจากการฟื้นตัวของภาคการส่งออก โดยเฉพาะประเทศที่ส่งออกสินค้าอิเล็กทรอนิกส์ที่เกี่ยวข้องกับ Smartphone อย่างไรก็ตาม ในช่วงครึ่งหลังของปีอุปสงค์ในประเทศของบางประเทศในกลุ่มอาเซียน เช่น มาเลเซีย และอินโดนีเซีย มีแนวโน้มชะลอตัวลงบ้าง ส่วนหนึ่งเป็นผลของมาตรการรักษาเสถียรภาพทางเศรษฐกิจ

ธนาคารกลางของประเทศในภูมิภาคส่วนใหญ่ได้แก่ ไต้หวัน อินโดนีเซีย และเกาหลี คงอัตราดอกเบี้ยนโยบาย เนื่องจากประเมินว่าอัตราดอกเบี้ยนโยบายยังอยู่ในระดับที่เหมาะสม ประกอบกับเศรษฐกิจโลกมีสัญญาณฟื้นตัวอย่างค่อยเป็นค่อยไป

เครื่องชี้ภาวะเศรษฐกิจต่างประเทศที่สำคัญ (ณ วันที่ 26 มกราคม 2557)

GDP (% YoY)	2555		2556			
	ทั้งปี	ไตรมาส 4	ไตรมาสที่ 1	ไตรมาสที่ 2	ไตรมาสที่ 3	ไตรมาสที่ 4
สหรัฐอเมริกา	2.8	2.0	1.3	1.6	2.0	n.a
กลุ่มประเทศยูโร	-0.6	-1.0	-1.2	-0.6	-0.3	n.a
ญี่ปุ่น	1.5	-0.3	0.1	1.2	2.4	n.a
GDP (% QoQ sa)	2555		2556			
	ไตรมาสที่ 3	ไตรมาสที่ 4	ไตรมาสที่ 1	ไตรมาสที่ 2	ไตรมาสที่ 3	ไตรมาสที่ 4
สหรัฐอเมริกา (% QoQ saar)	3.1	0.4	1.1	2.5	4.1	n.a
กลุ่มประเทศยูโร	-0.2	-0.5	-0.2	0.3	0.1	n.a
ญี่ปุ่น	-0.8	0.1	1.1	0.9	0.3	n.a
อัตราเงินเฟ้อทั่วไป (% YoY)	2555	2556				
	ทั้งปี	ไตรมาส 3	ไตรมาสที่ 4	ต.ค.	พ.ย.	ธ.ค.
สหรัฐอเมริกา	2.1	1.6	1.2	1.0	1.2	1.5
กลุ่มประเทศยูโร	2.5	1.3	0.8	0.7	0.9	0.8
ญี่ปุ่น	0.0	0.9	n.a	1.1	1.5	n.a



กลุ่มประเทศเอเชีย GDP (% YoY)	2555		2556			
	ทั้งปี	ไตรมาสที่ 4	ไตรมาสที่ 1	ไตรมาสที่ 2	ไตรมาสที่ 3	ไตรมาสที่ 4
จีน	7.7	7.9	7.7	7.5	7.8	7.7
อินเดีย ^{1/}	5.1	4.7	4.8	4.4	4.8	n.a
ฮ่องกง	1.5	2.8	2.9	3.2	2.9	n.a
เกาหลีใต้	2.0	1.5	1.5	2.3	3.3	3.9
ไต้หวัน	1.5	3.8	1.4	2.7	1.7	n.a
อินโดนีเซีย	6.2	6.1	6.1	5.8	5.6	n.a
มาเลเซีย	5.6	6.5	4.1	4.4	5.0	n.a
ฟิลิปปินส์	6.8	7.1	7.7	7.6	7.0	n.a
สิงคโปร์	1.3	1.5	0.3	4.3	5.9	4.4
อัตราเงินเฟ้อทั่วไป (% YoY)	2555	2556				
	ทั้งปี	ไตรมาสที่ 3	ไตรมาสที่ 4	ต.ค.	พ.ย.	ธ.ค.
จีน	2.6	2.8	2.9	3.2	3.0	2.5
อินเดีย ^{2/}	7.5	6.6	7.0	7.2	7.5	6.2
ฮ่องกง	4.1	5.3	4.3	4.3	4.3	4.3
เกาหลีใต้	2.2	1.4	1.1	0.9	1.2	1.1
ไต้หวัน	1.9	0.0	0.5	0.6	0.7	0.3
อินโดนีเซีย	4.3	8.6	8.4	8.3	8.4	8.4
มาเลเซีย	1.7	2.2	3.0	2.8	2.9	3.2
ฟิลิปปินส์	3.2	2.4	3.5	2.9	3.3	4.1
สิงคโปร์	4.6	1.8	2.0	2.0	2.6	1.5
การส่งออกในรูปดอลลาร์ สรอ. (% YoY)	2555	2556				
	ทั้งปี	ไตรมาสที่ 3	ไตรมาสที่ 4	ต.ค.	พ.ย.	ธ.ค.
จีน	7.9	3.9	7.4	5.6	12.7	4.3
อินเดีย	-2.0	11.4	7.4	13.1	5.9	3.5
ฮ่องกง ^{3/}	3.2	3.3	n.a	8.8	5.8	n.a
เกาหลีใต้	-1.3	2.7	4.7	7.2	0.2	7.0
ไต้หวัน	-2.3	-0.8	1.8	0.7	3.4	1.2
อินโดนีเซีย	-6.6	-6.9	n.a	2.4	-2.4	n.a
มาเลเซีย ^{3/}	-0.2	3.6	n.a	5.4	2.0	n.a
ฟิลิปปินส์	7.9	8.4	n.a	14.0	18.8	n.a
สิงคโปร์ ^{3/}	-0.3	4.0	3.7	6.5	-1.0	5.6

หมายเหตุ : ^{1/} ตัวเลขตามปีปฏิทิน

^{2/} อัตราเงินเฟ้อคำนวณจาก Wholesale price index (WPI)

^{3/} มูลค่าการส่งออกสกุลท้องถิ่น x อัตราแลกเปลี่ยนเฉลี่ยรายเดือน

ที่มา : Bloomberg, CEIC, Reuters and Official statistics

● มาตรการทางเศรษฐกิจ

มาตรการการเงิน

ผลการประชุมคณะกรรมการนโยบายการเงิน วันที่ 22 มกราคม 2557 มีมติ 4 ต่อ 3 เสียงให้คงอัตราดอกเบี้ยนโยบายไว้ที่ร้อยละ 2.25 ต่อปี



มาตรการการคลัง

1. มาตรการรายรับ

เห็นชอบร่างประกาศกระทรวงการคลังเรื่อง การขยายเวลาการปรับลดอัตราภาษีสรรพสามิต น้ำมันดีเซลออกไป 1 เดือน

2. มาตรการอื่น

2.1 รับทราบพระราชกฤษฎีกายุบสภาผู้แทนราษฎร พ.ศ. 2556

2.2 เห็นชอบแนวทางปฏิบัติอันเนื่อง มาจากการยุบสภาผู้แทนราษฎร และมอบหมายให้ส่วนราชการ รัฐวิสาหกิจ และหน่วยงานของรัฐที่เกี่ยวข้องถือปฏิบัติต่อไป

มาตรการอื่นๆ

1. มาตรการด้านการเกษตร

รับทราบผลการดำเนินงานตามโครงการแก้ไขปัญหายางพาราทั้งระบบ ปี 2557 และอนุมัติงบประมาณ ที่จะใช้ดำเนินงานตามที่กระทรวงเกษตรและสหกรณ์เสนอเพื่อโครงการแก้ไขปัญหายางพาราระยะสั้นส่วนที่เหลือ จำนวน 11,248.95 ล้านบาท โดยให้ใช้จ่ายจากงบประมาณรายจ่ายประจำปีงบประมาณ พ.ศ. 2557 งบกลางรายการเงินสำรองจ่ายเพื่อกรณีฉุกเฉินหรือจำเป็น โดยให้ทำความเข้าใจความตกลงในรายละเอียดกับสำนักงบประมาณ

2. มาตรการด้านสินเชื่อ

เห็นชอบให้ขยายระยะเวลาโครงการให้ความช่วยเหลือทางการเงินแก่ผู้ประกอบการใน 3 จังหวัดชายแดนภาคใต้ (Soft Loan) ออกไปอีก 1 ปี โดยเริ่มตั้งแต่วันที่ 1 มกราคม 2557 ถึงวันที่ 31 ธันวาคม 2557 วงเงินรวม 25,000 ล้านบาท และให้ธนาคารออมสินเป็นผู้ดำเนินโครงการต่อไป โดยใช้หลักเกณฑ์และเงื่อนไขเดิมตามที่คณะรัฐมนตรีได้อนุมัติเมื่อวันที่ 2 มิถุนายน 2553

ตัวชี้วัดตลาดแรงงานที่สำคัญ

(Key Indicators of the Labour Market : KILM)

ปี 2556 (มกราคม – ธันวาคม 2556)

● หมวดที่ 1 การจ้างงานและการว่างงาน

1. กำลังแรงงาน

ข้อมูลกำลังแรงงานเป็นข้อมูลผลสำรวจภาวะการทำงานของประชากร โดยสำนักงานสถิติแห่งชาติ สำหรับปี 2556 เป็นการประมาณการเบื้องต้นจากการใช้ข้อมูลสำนักงานสถิติแห่งชาติเป็นพื้นฐาน เพื่อให้เผยแพร่สถานการณ์แรงงานได้ทันกำหนด พบว่า ประเทศไทยมีประชากรที่อยู่ในวัยทำงานหรืออายุ 15 ปี ขึ้นไปจำนวน 54.87 ล้านคน จำแนกเป็น ผู้อยู่ในกำลังแรงงาน 39.21 ล้านคน คิดเป็นอัตราการมีส่วนร่วมในกำลังแรงงาน (KILM 1) ร้อยละ 71.47 ของประชากรวัยแรงงานทั้งหมด ได้แก่ ผู้มีงานทำ 38.73 ล้านคน ผู้ว่างงาน 0.29 ล้านคน และผู้รอฤดูกาล 0.19 ล้านคน ขณะที่ผู้ไม่อยู่ในกำลังแรงงานมีจำนวน 15.65 ล้านคน คิดเป็นอัตราผู้ไม่อยู่ในกำลังแรงงาน (Inactive Rate) KILM 13 ร้อยละ 28.53 จำแนกเป็น ผู้ทำงานบ้าน 4.64 ล้านคน เรียนหนังสือ 4.33 ล้านคน เด็ก คนชรา และคนที่ไม่สามารถทำงานได้มี 5.07 ล้านคน และอื่น ๆ 1.61 ล้านคน ดังปรากฏในแผนภูมิ 1, 2 และ 3

แผนภูมิ 1 ภาวะการทำงานของประชากร ปี 2556

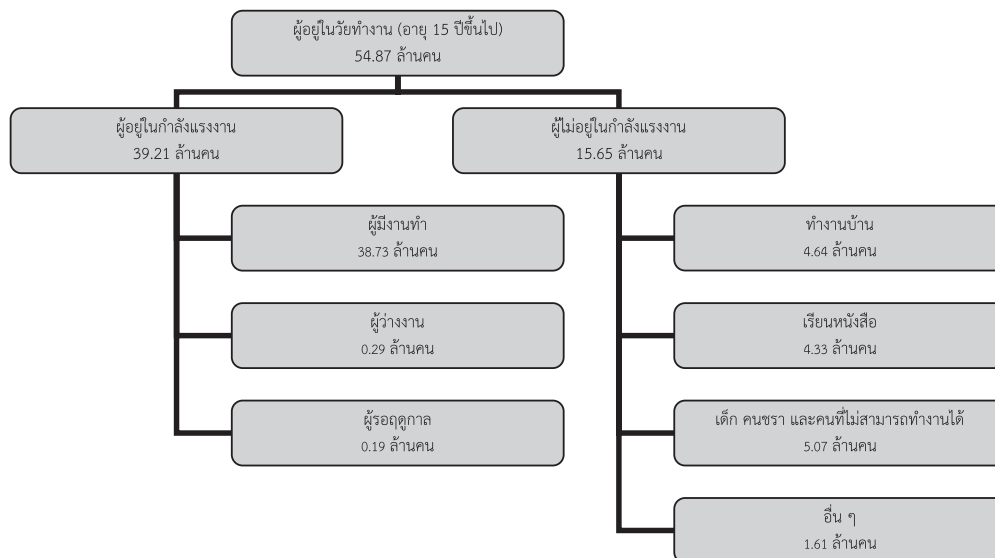

ที่มา : สำนักงานสถิติแห่งชาติ

หมายเหตุ : 1. ประมวลข้อมูลโดยศูนย์ข้อมูลเศรษฐกิจการแรงงาน สำนักเศรษฐกิจการแรงงาน

2. ประมาณการจากข้อมูลสำรวจภาวะการทำงานของประชากร สำนักงานสถิติแห่งชาติ ไตรมาส 1-3 ปี 2556 และใช้ข้อมูลเดือนพฤศจิกายน 2556 เป็นตัวแทนไตรมาส 4 ปี 2556



แผนภูมิ 2 ภาวะการทำงานของประชากร ปี 2550 – 2556

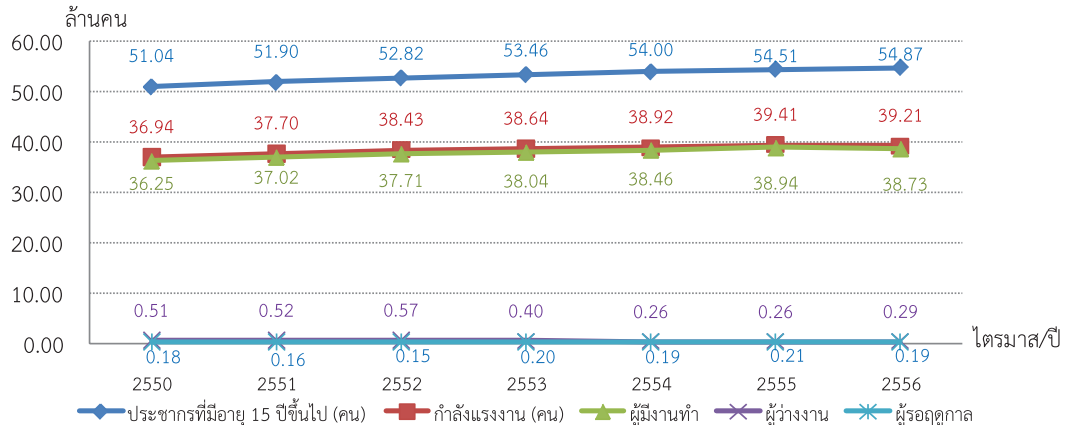

ที่มา : สำนักงานสถิติแห่งชาติ

หมายเหตุ : 1. ประมวลข้อมูลโดยศูนย์ข้อมูลเศรษฐกิจการแรงงาน สำนักเศรษฐกิจการแรงงาน

2. ประมาณการจากข้อมูลสำรวจภาวะการทำงานของประชากร สำนักงานสถิติแห่งชาติ ไตรมาส 1-3 ปี 2556

และใช้ข้อมูลเดือนพฤศจิกายน 2556 เป็นตัวแทนไตรมาส 4 ปี 2556

2. โอกาสในการทำงาน การมีงานทำ การว่างงาน

อัตราการมีส่วนร่วมในกำลังแรงงาน : KILM 1 วัดจากอัตราส่วนของประชากรในวัยแรงงานของประเทศที่มีงานทำหรือกำลังหางานทำซึ่งสะท้อนอุปทานแรงงาน อัตราการมีส่วนร่วมในกำลังแรงงานอยู่ที่ร้อยละ 71.47 ซึ่งลดลงจากปีที่แล้วอยู่ที่ร้อยละ 1.13 แสดงว่าประชากรในวัยทำงาน 100 คน มีประมาณ 71-72 คน มีงานทำหรือกำลังหางานทำ สำหรับอัตราผู้ไม่อยู่ในกำลังแรงงาน (KILM 13) คิดจากจำนวนประชากรวัยทำงานผู้ไม่อยู่ในกำลังแรงงานอยู่ที่ร้อยละ 28.53 ดังนั้นนี้แปรผกผันกับอัตราการมีส่วนร่วมในกำลังแรงงาน KILM 1 (แผนภูมิ 3)

แผนภูมิ 3 อัตราการมีส่วนร่วมในกำลังแรงงาน (KILM 1) อัตราผู้ไม่อยู่ในกำลังแรงงาน (KILM 13) ปี 2550 – 2556

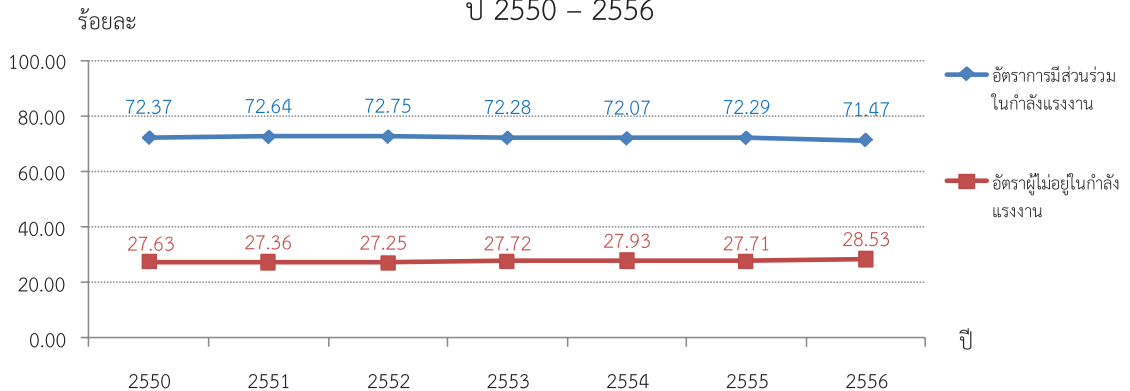

ที่มา : สำนักงานสถิติแห่งชาติ

หมายเหตุ : 1. ประมวลข้อมูลโดยศูนย์ข้อมูลเศรษฐกิจการแรงงาน สำนักเศรษฐกิจการแรงงาน

2. ประมาณการจากข้อมูลสำรวจภาวะการทำงานของประชากร สำนักงานสถิติแห่งชาติ ไตรมาส 1-3 ปี 2556

และใช้ข้อมูลเดือนพฤศจิกายน 2556 เป็นตัวแทนไตรมาส 4 ปี 2556



อัตราการมีงานทำต่อประชากร : KILM 2 หรืออัตราการจ้างงานของประชากรในวัยทำงาน วัดจากจำนวนประชากรในวัยแรงงานที่มีงานทำต่อประชากรวัยแรงงานทั้งหมด ซึ่งสะท้อนความสามารถในการสร้างงานของเศรษฐกิจ อัตราการจ้างงานของประชากรในวัยทำงานอยู่ที่ร้อยละ 70.60 ของจำนวนประชากรในวัยทำงาน แสดงว่าประชากรวัยทำงาน 100 คน มีงานทำประมาณ 70-71 คน คิดอัตราเปลี่ยนแปลงชะลอตัวร้อยละ 1.16 เมื่อเทียบกับปีที่แล้ว หากจำแนกตามระดับการศึกษาพบว่าผู้จบการศึกษาระดับประถมศึกษายังคงมีอัตราการจ้างงานสูงสุดร้อยละ 16.71 ของจำนวนประชากรในวัยทำงานรองลงมา ได้แก่ ระดับต่ำกว่าประถมศึกษาร้อยละ 16.46 ระดับอุดมศึกษาร้อยละ 12.79 มัธยมศึกษาตอนต้นร้อยละ 11.52 มัธยมศึกษาตอนปลายร้อยละ 10.40 นอกจากนี้ เป็นกลุ่มที่ไม่มีการศึกษา ไม่ทราบ และอื่น ๆ อีกร้อยละ 2.35 , 0.29 และ 0.09 ตามลำดับ (แผนภูมิ 4)

แผนภูมิ 4 อัตราการมีงานทำต่อประชากรจำแนกตามระดับการศึกษา ปี 2550 – 2556

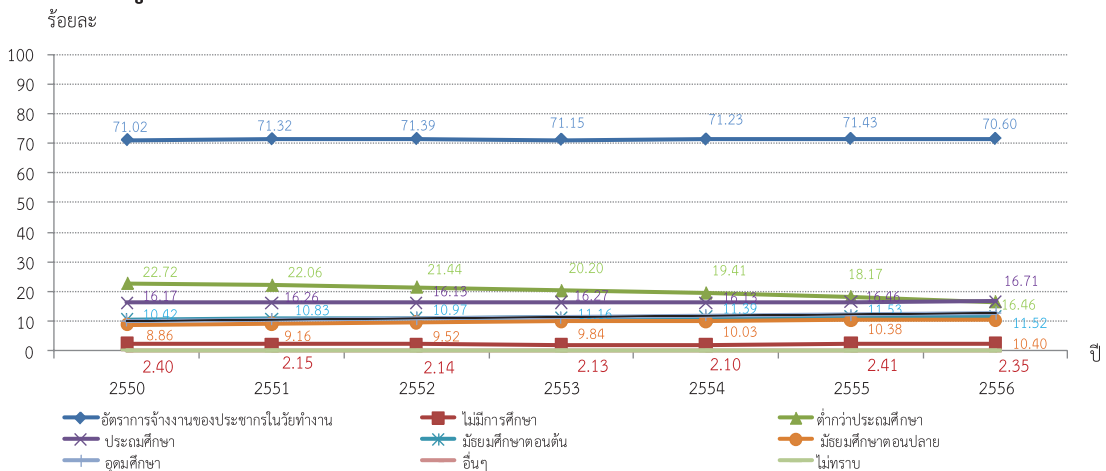

ที่มา : สำนักงานสถิติแห่งชาติ

หมายเหตุ: 1. ประมวลข้อมูลโดยศูนย์ข้อมูลเศรษฐกิจการแรงงาน สำนักเศรษฐกิจการแรงงาน

2. ประมาณการจากข้อมูลสำรวจภาวะการทำงานของประชากร สำนักงานสถิติแห่งชาติ ไตรมาส 1-3 ปี 2556 และใช้ข้อมูลเดือนพฤศจิกายน 2556 เป็นตัวแทนไตรมาส 4 ปี 2556

อัตราส่วนของผู้มีงานทำต่อประชากรจำแนกตามสถานภาพการทำงาน : KILM 3 ดัชนีนี้ บ่งบอกถึงพลวัตรของตลาดแรงงานและระดับการพัฒนาประเทศ ประเทศที่พัฒนาแล้วจะมีอัตราส่วนของผู้มีงานทำที่ได้รับค่าจ้างเงินเดือนสูงกว่าผู้มีงานทำกลุ่มอื่น จำแนกเป็น ผู้มีงานทำที่ได้รับค่าจ้างเงินเดือน มีอัตราการจ้างงานสูงสุดร้อยละ 47.00 แบ่งเป็น กลุ่มที่ 3 ลูกจ้างเอกชน 35.27 กลุ่มที่ 2 ลูกจ้างรัฐบาลร้อยละ 9.02 กลุ่มที่ 1 นายจ้างร้อยละ 2.71 รองลงมา ได้แก่ เป็นผู้ทำงานส่วนตัว ร้อยละ 32.01 เป็นผู้ทำงานให้ครอบครัวโดยไม่ได้รับค่าจ้างร้อยละ 20.83 และเป็นการรวมกลุ่ม ร้อยละ 0.16 (แผนภูมิ 5 , 6) ทั้งนี้จากแผนภูมิที่ 6 พบว่าระหว่างปี 2550 – 2556 อัตราส่วนผู้มีงานทำที่ได้รับค่าจ้างเงินเดือนต่อประชากร อัตราส่วนของผู้ทำงานส่วนตัวต่อประชากรมีแนวโน้มสูงขึ้น ส่วนอัตราส่วนของผู้ทำงานให้ครอบครัวโดยไม่ได้รับค่าจ้าง มีแนวโน้มลดลงเล็กน้อย



แผนภูมิ 5 อัตราส่วนของผู้มีงานทำต่อประชากรจำแนกตามสถานภาพการทำงาน ปี 2556

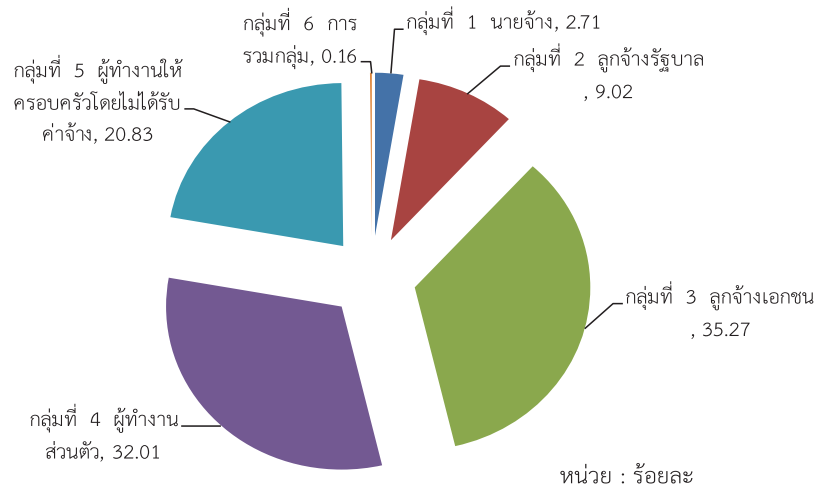

ที่มา : สำนักงานสถิติแห่งชาติ

หมายเหตุ : 1. ประมวลข้อมูลโดยศูนย์ข้อมูลเศรษฐกิจการแรงงาน สำนักเศรษฐกิจการแรงงาน

2. ประมวลการจากข้อมูลสำรวจภาวะการทำงานของประชากร สำนักงานสถิติแห่งชาติ ไตรมาส 1-3 ปี 2556 และใช้ข้อมูลเดือนพฤศจิกายน 2556 เป็นตัวแทนไตรมาส 4 ปี 2556

แผนภูมิ 6 อัตราส่วนของผู้มีงานทำที่ได้รับค่าจ้างเงินเดือน (Wage and Salaries Worker) : KILM 3.1 ผู้ทำงานส่วนตัว (Self-Employed Workers) : KILM 3.2 ผู้ทำงานให้ครอบครัวโดยไม่ได้รับค่าจ้าง (Contributing Family Workers) : KILM 3.3 ผู้มีงานทำที่เกิดจากการรวมกลุ่ม (Member of Producers' Cooperatives) : KILM 3.4 ต่อประชากร ปี 2550 – ปี 2556

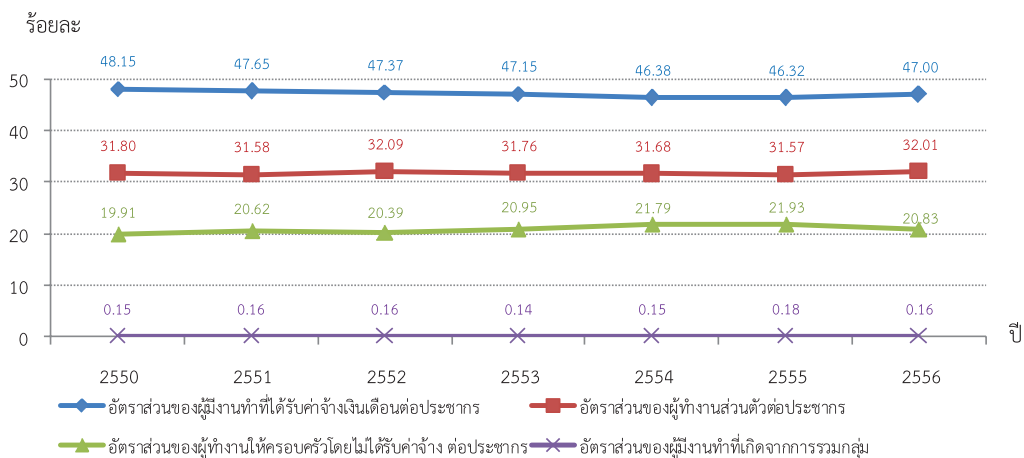

ที่มา : สำนักงานสถิติแห่งชาติ

หมายเหตุ : 1. ประมวลข้อมูลโดยศูนย์ข้อมูลเศรษฐกิจการแรงงาน สำนักเศรษฐกิจการแรงงาน

2. ประมวลการจากข้อมูลสำรวจภาวะการทำงานของประชากร สำนักงานสถิติแห่งชาติ ไตรมาส 1-3 ปี 2556 และใช้ข้อมูลเดือนพฤศจิกายน 2556 เป็นตัวแทนไตรมาส 4 ปี 2556



อัตราส่วนของผู้มีงานทำจำแนกตามอุตสาหกรรม : KILM 4 ซึ่งจำแนกตาม 3 อุตสาหกรรมหลัก ได้แก่ ภาคเกษตรกรรม (KILM 4.1) ร้อยละ 38.33 คิดอัตราเปลี่ยนแปลงลดลงจากปีที่แล้ว ร้อยละ 3.28 อัตราการจ้างงานในภาคอุตสาหกรรม (KILM 4.2) ร้อยละ 14.52 คิดอัตราเปลี่ยนแปลงเพิ่มขึ้นจากปีที่แล้วร้อยละ 4.84 อัตราการจ้างงานในภาคบริการ (KILM 4.3) ร้อยละ 37.03 คิดอัตราเปลี่ยนแปลงขยายตัวจากปีที่แล้วร้อยละ 2.04 นอกจากนี้ได้จำแนกเป็นอัตราการจ้างงานในภาครัฐ ร้อยละ 4.16 และอัตราการจ้างงานในภาคอื่น ๆ ร้อยละ 5.97 ซึ่งตัวเลขอัตราส่วนผู้มีงานทำจำแนกตามภาคเกษตร อัตราส่วนของผู้มีงานทำภาคอุตสาหกรรม และอัตราส่วนของผู้มีงานทำภาครัฐ มีการเปลี่ยนแปลงในทางที่ตรงกันข้ามกับอัตราส่วนของผู้มีงานทำภาคบริการ และอัตราส่วนของผู้มีงานทำภาคอื่น ๆ กล่าวคือ เมื่ออัตราส่วนของผู้มีงานทำภาคเกษตรเพิ่มขึ้น อัตราส่วนของผู้มีงานทำภาคบริการ และอัตราส่วนของผู้มีงานทำภาคอื่น ๆ จะลดลง จากแผนภูมิที่ 7 พบว่า อัตราการจ้างงานในภาคเกษตร และภาคบริการ หรือความสามารถของระบบเศรษฐกิจในการจ้างงานภาคเกษตรกรรม และภาคบริการของประเทศไทยอยู่ในระดับสูง และพบวาระหว่างปี 2550 – 2556 อัตราการจ้างงานในภาครัฐ เพิ่มขึ้นอย่างต่อเนื่อง อย่างไรก็ตามพบว่า อัตราการจ้างงานภาคเกษตรยังอยู่ในอันดับ 1 เนื่องจากโครงการรับจำนำข้าวที่มุ่งใจให้ทำการเกษตรในช่วงปี 2554 – 2556 แต่เริ่มมีแนวโน้มลดลง สำหรับอัตราการจ้างงานภาคอุตสาหกรรมและภาคบริการมีแนวโน้มขยายตัว เนื่องจากการกระตุ้นการใช้จ่าย เช่น โครงการรถคันแรกที่ต้องเร่งผลิตเพื่อส่งมอบรถยนต์ ประกอบกับภาคบริการที่อุตสาหกรรมท่องเที่ยวมีจำนวนนักท่องเที่ยวปี 2556 สูงเป็นประวัติการณ์

แผนภูมิ 7 อัตราการจ้างงานในภาคเกษตรกรรม ภาคอุตสาหกรรม ภาคบริการ (Employment by Sector) : KILM 4.1 , KILM 4.2 , KILM 4.3 ปี 2550 – ปี 2556

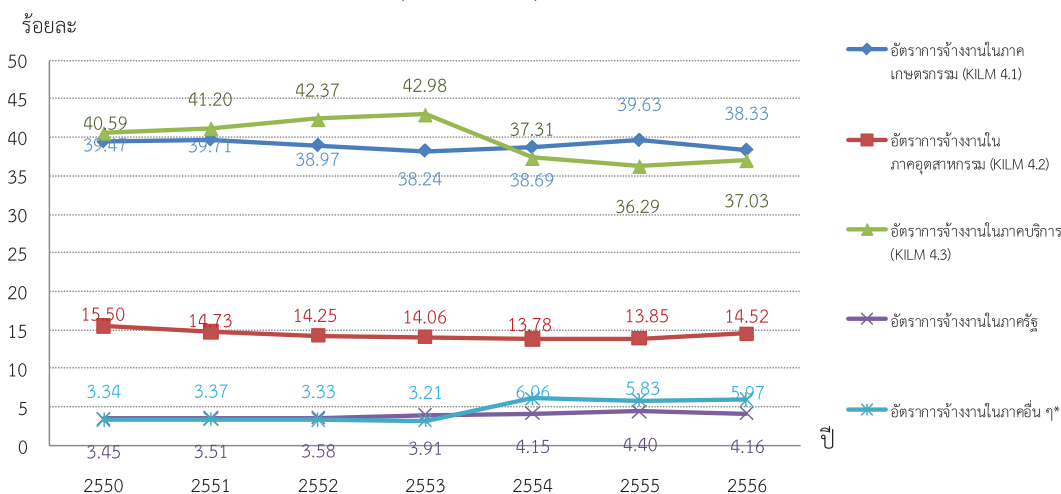

ที่มา : สำนักงานสถิติแห่งชาติ

หมายเหตุ : 1. ประมวลข้อมูลโดยศูนย์ข้อมูลเศรษฐกิจการแรงงาน สำนักงานเศรษฐกิจการแรงงาน

2. ประมาณการจากข้อมูลสำรวจภาวะการทำงานของประชากร สำนักงานสถิติแห่งชาติ ไตรมาส 1-3 ปี 2556

และใช้ข้อมูลเดือนพฤศจิกายน 2555 เป็นตัวแทนไตรมาส 4 ปี 2556



เมื่อพิจารณาจำแนกรายอาชีพเพื่อศึกษาสภาพความต้องการของตลาดแรงงาน พบว่า อัตราการจ้างงานจำแนกตามอาชีพ 5 อันดับแรก คือ ผู้ปฏิบัติงานที่มีฝีมือในด้านการเกษตรและการประมงร้อยละ 35.10 พนักงานบริการและพนักงานในร้านค้าและตลาดร้อยละ 18.11 ผู้ปฏิบัติงานด้านความสามารถทางฝีมือและธุรกิจการค้าที่เกี่ยวข้องร้อยละ 11.11 อาชีพขั้นพื้นฐานต่าง ๆ ในด้านการขายและการให้บริการร้อยละ 10.46 และผู้ปฏิบัติการโรงงานและเครื่องจักรและผู้ปฏิบัติงานด้านการประกอบร้อยละ 8.46 (แผนภูมิ 8)

แผนภูมิ 8 อัตราการจ้างงานจำแนกตามอาชีพ 5 อันดับแรก ปี 2556

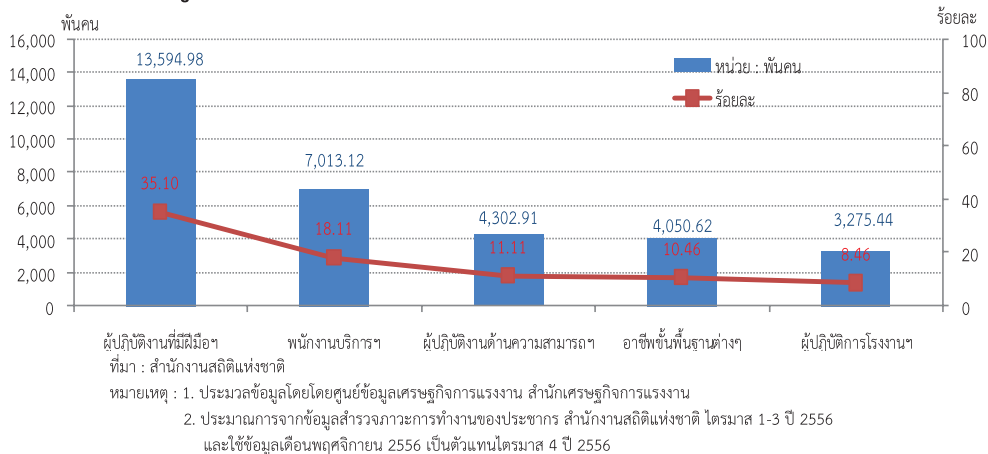

เมื่อพิจารณาผู้มีงานทำจำแนกตามประเภทอุตสาหกรรมนอกภาคเกษตรกรรม 5 อันดับแรก พบว่า อยู่ในอุตสาหกรรมการขายส่ง และการขายปลีก การซ่อมยานยนต์ และรถจักรยานยนต์มากที่สุด คือ ร้อยละ 25.11 ของผู้มีงานทำนอกภาคเกษตร รองลงมา ได้แก่ การผลิตร้อยละ 23.54 การก่อสร้างร้อยละ 10.43 โรงแรมและภัตตาคารร้อยละ 9.94 และการบริหารราชการ และการป้องกันประเทศ รวมทั้งการประกันสังคมภาคบังคับ ร้อยละ 6.74 ตามลำดับ (แผนภูมิ 9)

แผนภูมิ 9 ผู้มีงานทำจำแนกตามประเภทอุตสาหกรรมนอกภาคเกษตรกรรม 5 อันดับแรก ปี 2556

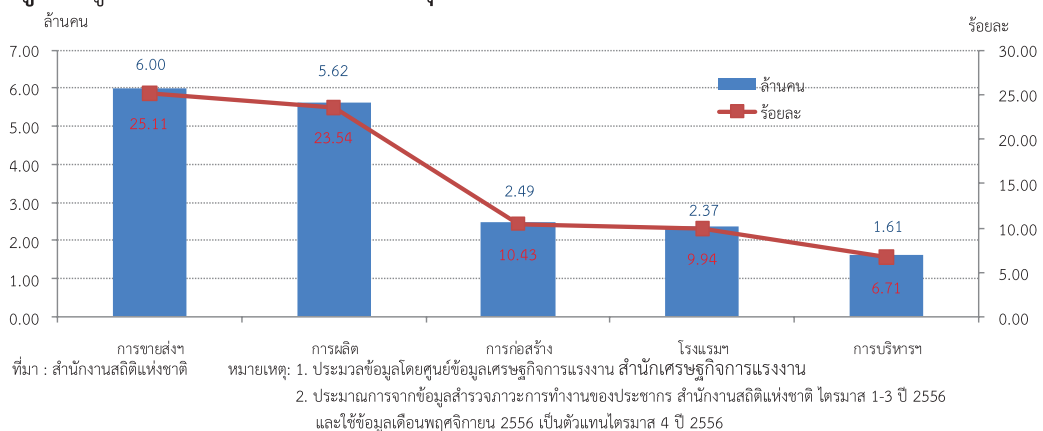

อัตราการว่างงาน : KILM 9 คิดจากจำนวนผู้ว่างงานต่อกำลังแรงงานอยู่ที่ร้อยละ 0.73 เพิ่มขึ้นจากปีที่แล้วที่มีอัตราการว่างงานร้อยละ 0.66 สำหรับอัตราการว่างงานจำแนกตามเพศ พบว่า เพศชายมีอัตราการว่างงานมากกว่าเพศหญิง กล่าวคือ อัตราการว่างงานเพศหญิงอยู่ที่ร้อยละ 0.71 อัตราการว่างงานเพศชายอยู่ที่ร้อยละ 0.75 (แผนภูมิ 10)

แผนภูมิ 10 อัตราการว่างงาน : KILM 9 ปี 2556



ที่มา : สำนักงานสถิติแห่งชาติ
 หมายเหตุ : 1. ประมวลข้อมูลโดยศูนย์ข้อมูลเศรษฐกิจการแรงงาน สำนักเศรษฐกิจการแรงงาน
 2. ประมาณการจากข้อมูลสำรวจภาวะการทำงานของประชากร สำนักงานสถิติแห่งชาติ ไตรมาส 1-3 ปี 2556 และใช้ข้อมูลเดือนพฤศจิกายน 2556 เป็นตัวแทนไตรมาส 4 ปี 2556

เมื่อพิจารณาระดับอัตราการว่างงานร้อยละ 0.73 นั้น ระดับการศึกษาที่มีการว่างงานสูงสุดคือ ระดับอุดมศึกษา คิดเป็นร้อยละ 39.63 ของผู้ว่างงานทั้งหมด รองลงมา ได้แก่ ระดับมัธยมศึกษาตอนต้นร้อยละ 20.56 มัธยมศึกษาตอนปลายร้อยละ 19.02 ประถมศึกษาร้อยละ 14.60 ต่ำกว่าประถมศึกษาร้อยละ 3.98 ไม่มีการศึกษาร้อยละ 2.07 และอื่นๆ 0.16 (แผนภูมิ 11)

แผนภูมิ 11 การว่างงานจำแนกตามระดับการศึกษา ปี 2556

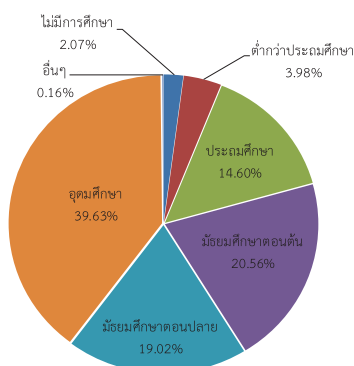

ที่มา : สำนักงานสถิติแห่งชาติ
 หมายเหตุ : 1. ประมวลข้อมูลโดยศูนย์ข้อมูลเศรษฐกิจการแรงงาน สำนักเศรษฐกิจการแรงงาน
 2. ประมาณการจากข้อมูลสำรวจภาวะการทำงานของประชากร สำนักงานสถิติแห่งชาติ ไตรมาส 1-3 ปี 2556 และใช้ข้อมูลเดือนพฤศจิกายน 2556 เป็นตัวแทนไตรมาส 4 ปี 2556



พิจารณาอัตราการว่างงานจำแนกตามภูมิภาค พบว่า ภาคใต้มีอัตราการว่างงานสูงสุดคือ ร้อยละ 0.93 รองลงมา ได้แก่ ภาคตะวันออกเฉียงเหนือและภาคกลางร้อยละ 0.66 กรุงเทพมหานคร ร้อยละ 0.64 และภาคเหนือร้อยละ 0.55 ตามลำดับ (แผนภูมิ 12)

แผนภูมิ 12 อัตราการว่างงานจำแนกตามภูมิภาค ปี 2556

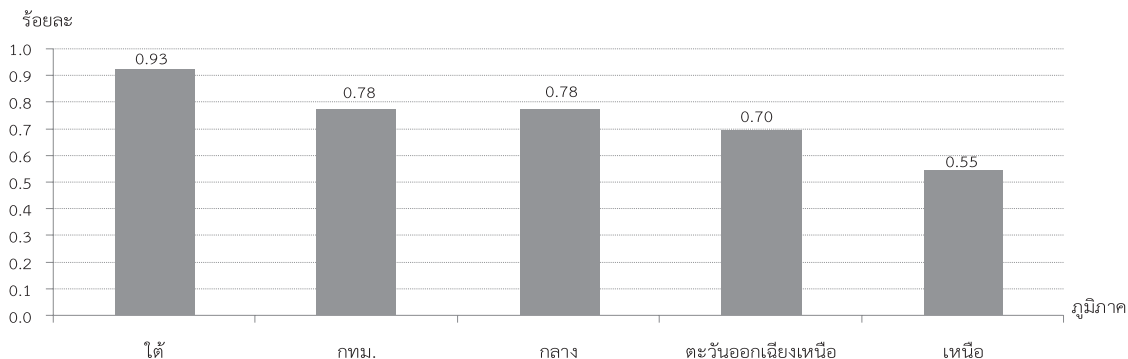

ที่มา : สำนักงานสถิติแห่งชาติ

หมายเหตุ : 1. ประมวลข้อมูลโดยศูนย์ข้อมูลเศรษฐกิจการแรงงาน สำนักเศรษฐกิจการแรงงาน

2. ประมาณการจากข้อมูลสำรวจภาวะการทำงานของประชากร สำนักงานสถิติแห่งชาติ ไตรมาส 1-3 ปี 2556

และใช้ข้อมูลเดือนพฤศจิกายน 2556 เป็นตัวแทนไตรมาส 4 ปี 2556

อัตราการว่างงานระยะยาว (Long – Term Unemployment) : KILM 11 วัดจากการว่างงานที่นานกว่า 1 ปีขึ้นไปต่อกำลังแรงงาน ที่จะมีผลกระทบต่อการเงินโดยเฉพาะประเทศที่พัฒนาแล้ว ซึ่งมีข้อมูลล่าสุดคือ ปี 2556 อยู่ที่ร้อยละ 0.02 เพิ่มขึ้นจากปีก่อนที่อยู่ที่ร้อยละ 0.01 แสดงว่าจำนวนกำลังแรงงานทุกๆ 100 คน เป็นผู้ที่ว่างงานเกิน 1 ปีขึ้นไป ประมาณ 0 - 1 คน ทั้งนี้จากแผนภูมิ 13 พบว่า ปี 2550 ถึง ปี 2556 ยังคงมีแนวโน้มทรงตัว (แผนภูมิ 13)

แผนภูมิ 13 อัตราการว่างงานระยะยาว (Long – Term Unemployment) : KILM 11 ปี 2550 – ปี 2556

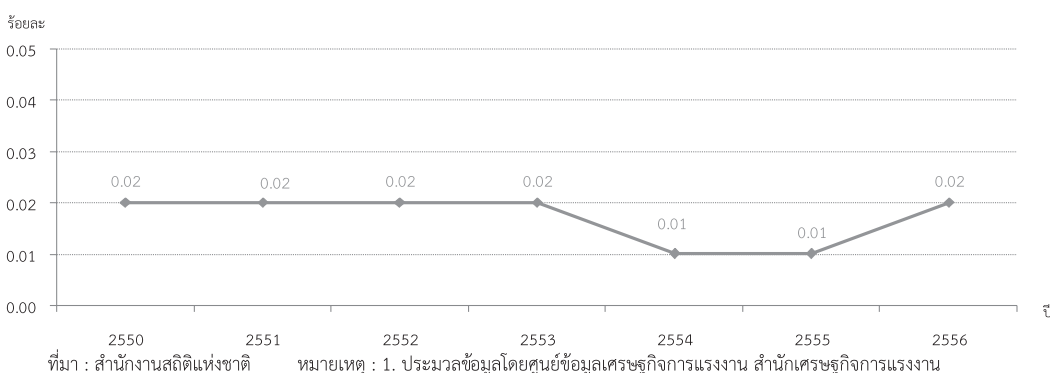

ที่มา : สำนักงานสถิติแห่งชาติ

หมายเหตุ : 1. ประมวลข้อมูลโดยศูนย์ข้อมูลเศรษฐกิจการแรงงาน สำนักเศรษฐกิจการแรงงาน

2. ข้อมูลปี 2556 เป็นการประมาณการ

หมวดที่ 2 การพัฒนาศักยภาพแรงงาน

อัตราการจ้างงานแบบไม่เต็มเวลา (Part-time Worker Rate) : KILM 6 เป็นเครื่องมือชี้วัดความยืดหยุ่นของตลาดแรงงาน โดยเฉพาะอย่างยิ่งอุตสาหกรรมภาคบริการ คิดจากจำนวนผู้มีชั่วโมงทำงานน้อยกว่า 35 ชั่วโมง ส่วนใหญ่เป็นงานภาคบริการ อยู่ที่ร้อยละ 16.94 คือผู้มีงานทำทุก 100 คนเป็นผู้ทำงานไม่เต็มเวลา 16 – 17 คน **อัตราการงานต่ำกว่าระดับ (Time-related underemployment) : KILM 12** คิดจากจำนวนผู้มีชั่วโมงทำงานน้อยกว่า 35 ชั่วโมงที่ต้องการทำงานเพิ่มขึ้น ใช้วัดประสิทธิภาพการผลิตของกำลังแรงงานซึ่งอยู่ที่ร้อยละ 0.80 อัตราการเปลี่ยนแปลงลดลงจากปีที่แล้วร้อยละ 10.11 (แผนภูมิ 14)

แผนภูมิ 14 อัตราการจ้างงานแบบไม่เต็มเวลา (Part-time Worker Rate : KILM 6)
อัตราการงานต่ำกว่าระดับ (Time-related underemployment) : KILM 12
ปี 2550 - ปี 2556

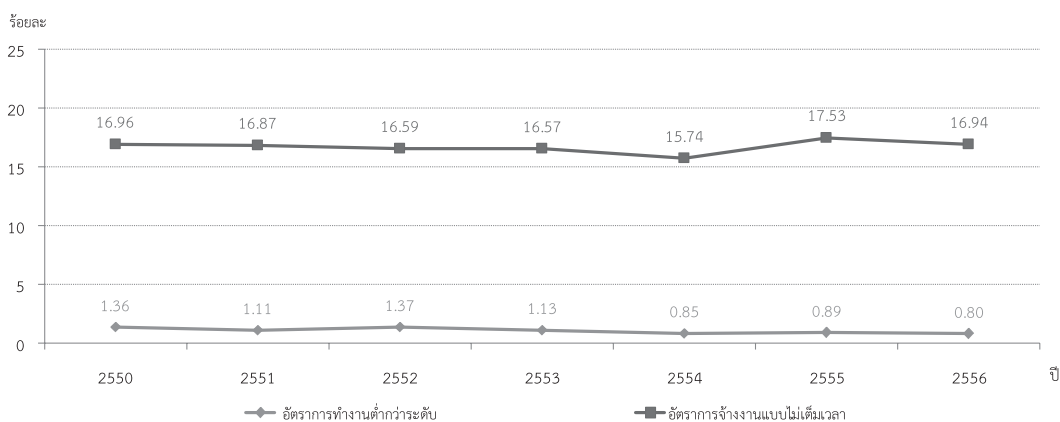

หมายเหตุ : 1. ประมวลข้อมูลโดยศูนย์ข้อมูลเศรษฐกิจการแรงงาน สำนักเศรษฐกิจการแรงงาน

2. ประเมินการจากข้อมูลสำรวจภาวะการทำงานของประชากร สำนักงานสถิติแห่งชาติ ไตรมาส 1-3 ปี 2556 และใช้ข้อมูลเดือนพฤศจิกายน 2556 เป็นตัวแทนไตรมาส 4 ปี 2556

ผลิตภาพแรงงาน (Labour Productivity) : KILM 17 ใช้เปรียบเทียบความสามารถในการแข่งขันของแรงงาน หรือใช้อธิบายการเจริญเติบโตทางเศรษฐกิจ คิดจากผลผลิตต่อหน่วยของแรงงาน ที่ใช้ในการผลิตโดยใช้ข้อมูลผลิตภัณฑ์มวลรวมประชาชาติ ณ ราคาคงที่ ปี 2531 ของสำนักงานคณะกรรมการพัฒนาการเศรษฐกิจและสังคมแห่งชาติ ต่อจำนวนผู้มีงานทำของสำนักงานสถิติแห่งชาติ โดยมีข้อมูลล่าสุด ปี 2555 อยู่ที่ 125,790.93 บาทต่อคนต่อปี ผลิตภาพแรงงานภาคเกษตร KILM 17.1 อยู่ที่ 26,707.73 บาทต่อคนต่อปี ผลิตภาพแรงงานภาคอุตสาหกรรม KILM 17.2 อยู่ที่ 355,476.90 บาทต่อคนต่อปี และผลิตภาพแรงงานภาคบริการ KILM 17.3 อยู่ที่ 144,115.22 บาทต่อคนต่อปี (แผนภูมิ 15)



แผนภูมิ 15 ผลผลิตภาพแรงงาน (Labour Productivity) : KILM 17 ผลผลิตภาพแรงงานภาคเกษตร
KILM 17.1 ผลผลิตภาพแรงงานภาคอุตสาหกรรม KILM 17.2 ผลผลิตภาพแรงงานภาคบริการ KILM 17.3
ปี 2550 - ปี 2555

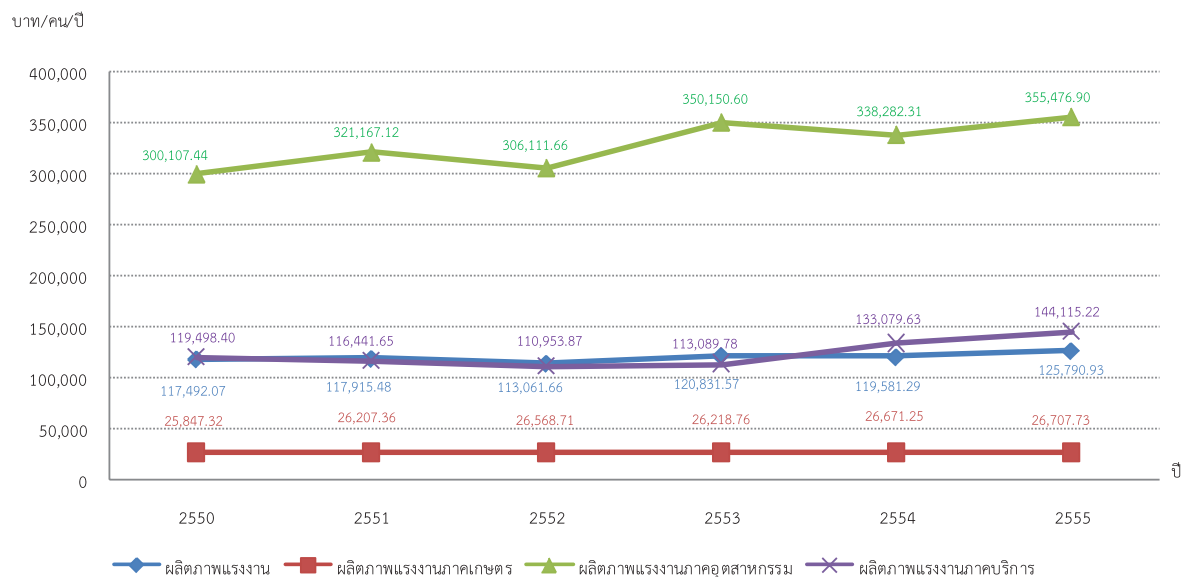

ที่มา : 1.สำนักงานสถิติแห่งชาติ

2. สำนักงานคณะกรรมการพัฒนาการเศรษฐกิจและสังคมแห่งชาติ

หมายเหตุ : ประมวลข้อมูลโดยศูนย์ข้อมูลเศรษฐกิจการแรงงาน สำนักเศรษฐกิจการแรงงาน

.....



ดัชนีชี้วัดหลักด้านการบริหารแรงงานของกระทรวงแรงงาน (Key Indicators of the Performance of MOL : KIP-MOL) ปี 2556 (มกราคม – ธันวาคม 2556)

● หมวดที่ 1 ศักยภาพแรงงาน

อัตราการมีงานทำของผู้สำเร็จการฝึกเตรียมเข้าทำงานคิดเป็นร้อยละ 67.87 เพิ่มขึ้นจากปีที่แล้วที่มีอัตราการมีงานทำของผู้สำเร็จการฝึกเตรียมเข้าทำงานร้อยละ 57.74 อัตราของการผ่านการทดสอบมาตรฐานฝีมือแรงงานจะอยู่ที่ร้อยละ 73.49 ทรงตัวเมื่อเทียบกับปีที่แล้วที่มีอัตราการผ่านการทดสอบมาตรฐานของฝีมือแรงงานร้อยละ 73.49 ขณะที่อัตราของผู้สำเร็จการฝึกยกระดับฝีมือแรงงานอยู่ที่ร้อยละ 98.65 เพิ่มขึ้นจากปีที่แล้วที่มีอัตราการของผู้สำเร็จการฝึกยกระดับฝีมือแรงงานร้อยละ 96.18 (แผนภูมิ 16)

แผนภูมิ 16 อัตราการมีงานทำของผู้สำเร็จการฝึกเตรียมเข้าทำงาน อัตราของการผ่านการทดสอบมาตรฐานฝีมือแรงงาน และอัตราของผู้สำเร็จการฝึกยกระดับฝีมือแรงงาน ปี 2550 - 2556

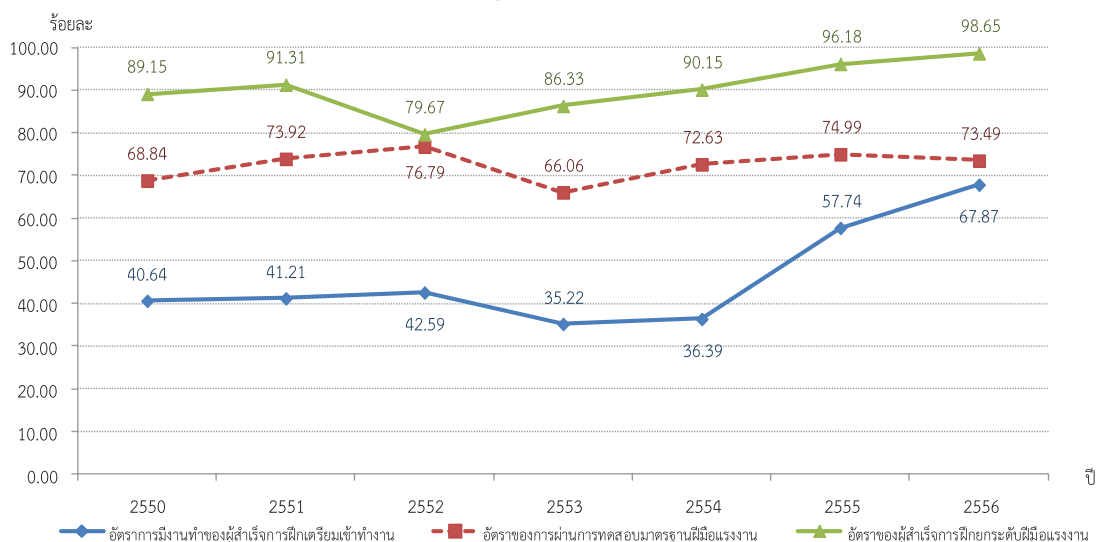

ที่มา : กรมพัฒนาฝีมือแรงงาน หมายเหตุ : ประมวลข้อมูลโดยศูนย์ข้อมูลเศรษฐกิจการแรงงาน

เมื่อพิจารณาอัตราการผ่านการทดสอบมาตรฐานฝีมือแรงงานโดยจำแนกตามกลุ่มอาชีพ ปี 2556 พบว่ากลุ่มอาชีพที่มีอัตราการผ่านการทดสอบมาตรฐานฝีมือแรงงานสูงสุด ได้แก่ กลุ่มอาชีพช่างเครื่องกล ร้อยละ 81.22 รองลงมาได้แก่ อุตสาหกรรมศิลป์ร้อยละ 79.11 ช่างก่อสร้างร้อยละ 78.17 ธุรกิจบริการ ร้อยละ 72.90 ช่างไฟฟ้า อิเล็กทรอนิกส์ คอมพิวเตอร์ร้อยละ 71.43 และช่างอุตสาหกรรมร้อยละ 59.81 (แผนภูมิ 17)



แผนภูมิ 17 อัตราการผ่านการทดสอบมาตรฐานฝีมือแรงงานจำแนกตามกลุ่มอาชีพ ปี 2556

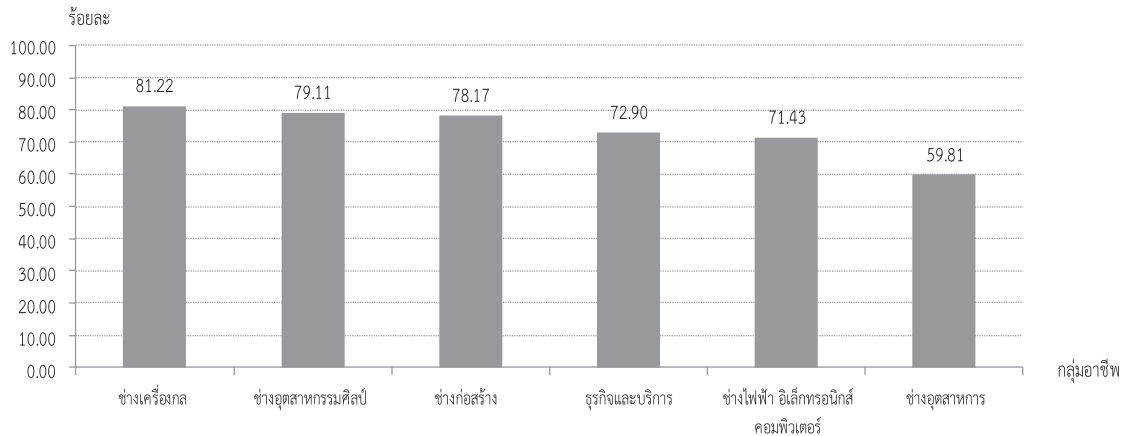

หมายเหตุ : ประมวลข้อมูลโดยศูนย์ข้อมูลเศรษฐกิจการ

นอกจากนี้ หากพิจารณาถึงอัตราการผ่านการทดสอบมาตรฐานฝีมือแรงงานจำแนกตามกลุ่มอาชีพและระดับฝีมือ ปี 2556 พบว่า **ระดับ 1** มีการทดสอบมาตรฐานฝีมือแรงงาน 6 กลุ่มอาชีพ กลุ่มอาชีพที่มีอัตราการผ่านการทดสอบมาตรฐานฝีมือแรงงานสูงสุด คือ กลุ่มอาชีพช่างเครื่องกลร้อยละ 81.05 รองลงมา ได้แก่ ช่างอุตสาหกรรมศิลป์ร้อยละ 79.07 ช่างก่อสร้างร้อยละ 76.50 ธุรกิจและบริการร้อยละ 72.62 ช่างไฟฟ้า อิเล็กทรอนิกส์ คอมพิวเตอร์ร้อยละ 71.60 และช่างอุตสาหกรรมร้อยละ 59.69 โดยเฉลี่ยพบว่าอัตราการทดสอบมาตรฐานฝีมือแรงงาน ระดับ 1 อยู่ที่ร้อยละ 73.42 **ระดับ 2** มีการทดสอบมาตรฐานฝีมือแรงงาน 6 กลุ่มอาชีพ กลุ่มอาชีพที่อัตราการผ่านการทดสอบมาตรฐานฝีมือแรงงานสูงสุด ได้แก่ ช่างอุตสาหกรรมศิลป์ร้อยละ 100 รองลงมา ได้แก่ ช่างเครื่องกลร้อยละ 98.86 ธุรกิจและบริการร้อยละ 85.77 ช่างก่อสร้างร้อยละ 83.31 ช่างอุตสาหกรรมร้อยละ 61.19 ไฟฟ้า อิเล็กทรอนิกส์ คอมพิวเตอร์ร้อยละ 56.14 โดยเฉลี่ยอัตราการทดสอบมาตรฐานฝีมือแรงงาน ระดับ 2 อยู่ที่ร้อยละ 80.87 **ระดับ 3** มีการทดสอบมาตรฐานฝีมือแรงงาน 2 กลุ่มอาชีพ ได้แก่ ช่างก่อสร้าง และช่างอุตสาหกรรม ซึ่งช่างอุตสาหกรรมมีอัตราการผ่านการทดสอบมาตรฐานฝีมือแรงงานร้อยละ 100.00 และช่างก่อสร้างร้อยละ 97.77 เฉลี่ยอยู่ที่ร้อยละ 98.88 (แผนภูมิ 18)

แผนภูมิ 18 อัตราการผ่านการทดสอบมาตรฐานฝีมือแรงงานจำแนกตามกลุ่มอาชีพระดับฝีมือ ปี 2556

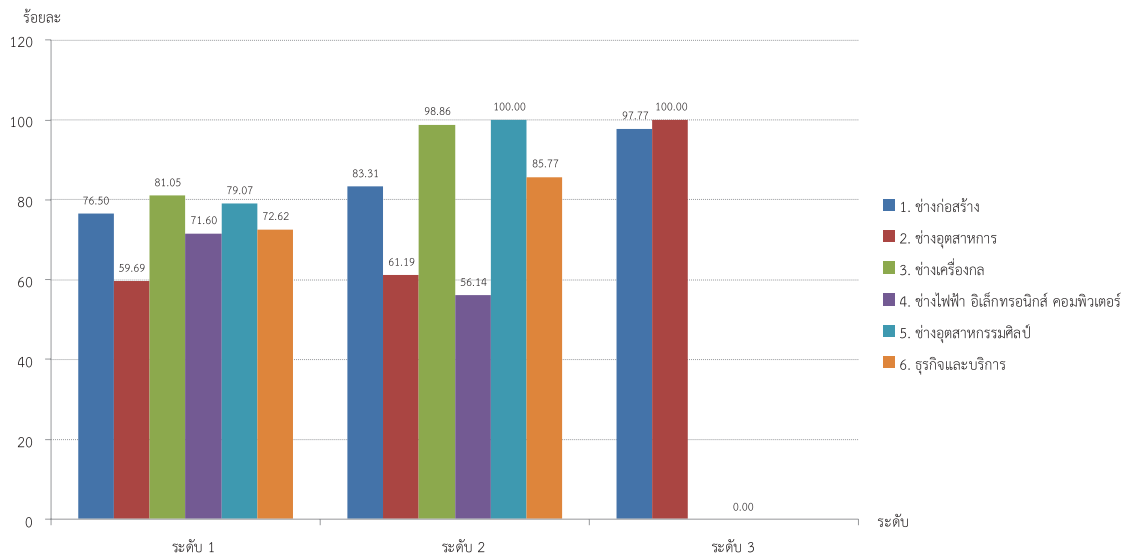

หมายเหตุ : ประมวลข้อมูลโดยศูนย์ข้อมูลเศรษฐกิจการแรงงาน

อัตราการสำเร็จการฝึกยกระดับฝีมือแรงงานจำแนกตามกลุ่มอาชีพ ปี 2556 พบว่า กลุ่มอาชีพช่างก่อสร้างมีอัตราการสำเร็จการฝึกยกระดับฝีมือแรงงานสูงสุด คือ ร้อยละ 99.59 รองลงมาได้แก่ เกษตรอุตสาหกรรมร้อยละ 99.52 ช่างอุตสาหกรรมศิลป์ร้อยละ 99.51 ธุรกิจและบริการร้อยละ 98.61 ช่างไฟฟ้า อิเล็กทรอนิกส์ คอมพิวเตอร์ร้อยละ 97.98 ช่างอุตสาหกรรมร้อยละ 97.83 ช่างเครื่องกลร้อยละ 97.68 (แผนภูมิ 19)

แผนภูมิ 19 อัตราการสำเร็จการฝึกยกระดับฝีมือแรงงานจำแนกตามกลุ่มอาชีพ ปี 2556

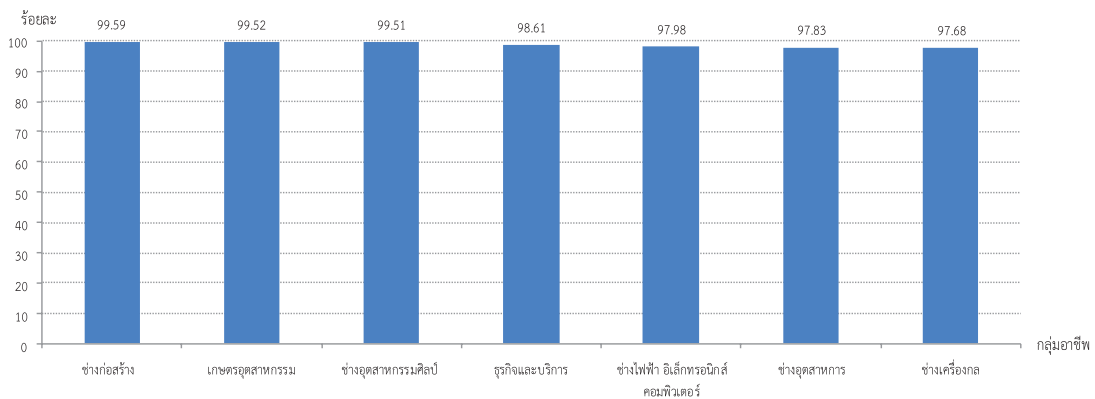

หมายเหตุ : ประมวลข้อมูลโดยศูนย์ข้อมูลเศรษฐกิจการแรงงาน



● หมวดที่ 2 โอกาสในการทำงาน

จำนวนผู้ประกันตน (มาตรา 33) ปี 2556 อยู่ที่ 9,781,101 คน คิดเป็นอัตราการจ้างงานในระบบประกันสังคม (มาตรา 33) ร้อยละ 17.83 กล่าวคือ ประชากรวัยแรงงานทุก ๆ 100 คน มีงานทำและได้ขึ้นทะเบียนประกันสังคม (มาตรา 33) 17 – 18 คน อัตราการเปลี่ยนแปลงเพิ่มขึ้นจากปีที่แล้วร้อยละ 3.12 ซึ่งถือว่ายังอยู่ในระดับปกติ (แผนภูมิ 20)

แผนภูมิ 20 อัตราการจ้างงานในระบบประกันสังคม (มาตรา 33) ปี 2549 – ปี 2556

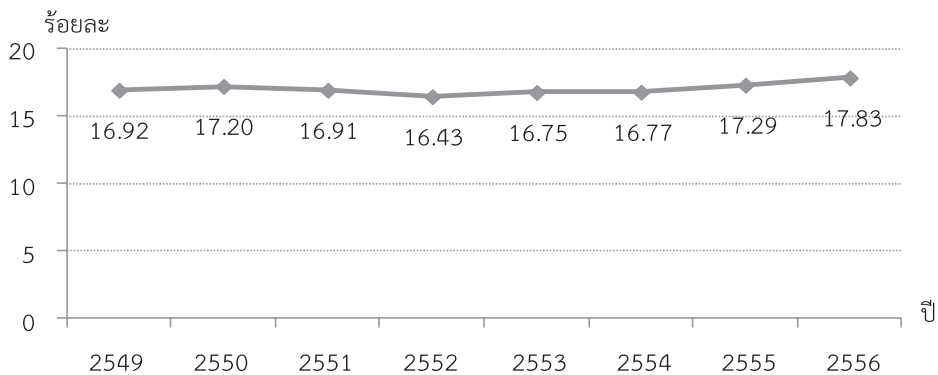

หมายเหตุ : ปี 2556 เป็นข้อมูลประมาณการเบื้องต้นโดยศูนย์ข้อมูลเศรษฐกิจการแรงงาน

สำหรับอัตราการเปลี่ยนแปลงของจำนวนผู้ประกันตนในระบบประกันสังคม (มาตรา 33) เทียบกับปีที่แล้วขยายตัวร้อยละ 3.77 ลดลงจากปีก่อนซึ่งอยู่ที่ 4.10 เป็นผลจากจำนวนผู้ประกันตนลดลงในไตรมาสสุดท้ายของปี 2556 (แผนภูมิ 21)

แผนภูมิ 21 อัตราการเปลี่ยนแปลงของจำนวนผู้ประกันตนในระบบประกันสังคม (มาตรา 33) ปี 2549 – ปี 2556

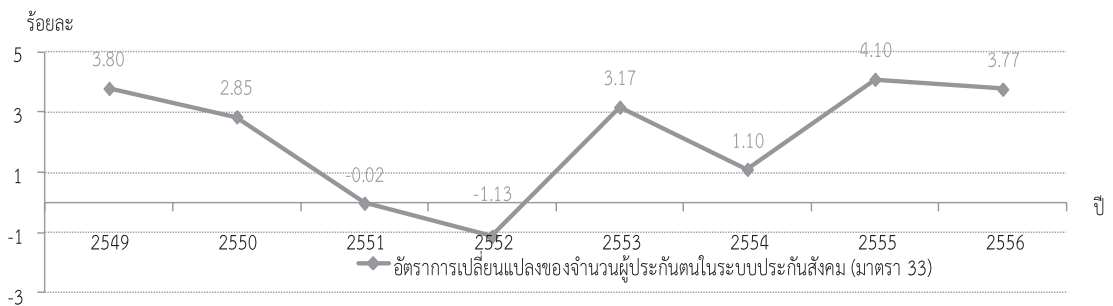

หมายเหตุ : ประมวลข้อมูลโดยศูนย์ข้อมูลเศรษฐกิจการแรงงาน

อัตราการเปลี่ยนแปลงของผู้ประกันตนที่ขึ้นทะเบียนขอรับประโยชน์ทดแทนกรณีว่างงาน คิดจากจำนวนผู้ประกันตนที่ขอรับประโยชน์ทดแทนกรณีว่างงานที่สำนักงานจัดหางานจังหวัดของรัฐ ณ สิ้นปี 2556 เทียบกับจำนวนผู้ประกันตนที่ขอรับประโยชน์ทดแทนกรณีว่างงานที่สำนักงานจัดหางาน จังหวัดของรัฐ ณ สิ้นปี 2555 ซึ่งมีอัตราเปลี่ยนแปลงเพิ่มขึ้นจากปีที่แล้วร้อยละ -2.37 (แผนภูมิ 22)

แผนภูมิ 22 อัตราการเปลี่ยนแปลงของผู้ประกันตนที่ขึ้นทะเบียนขอรับประโยชน์ทดแทน กรณีว่างงาน ปี 2550 – ปี 2556

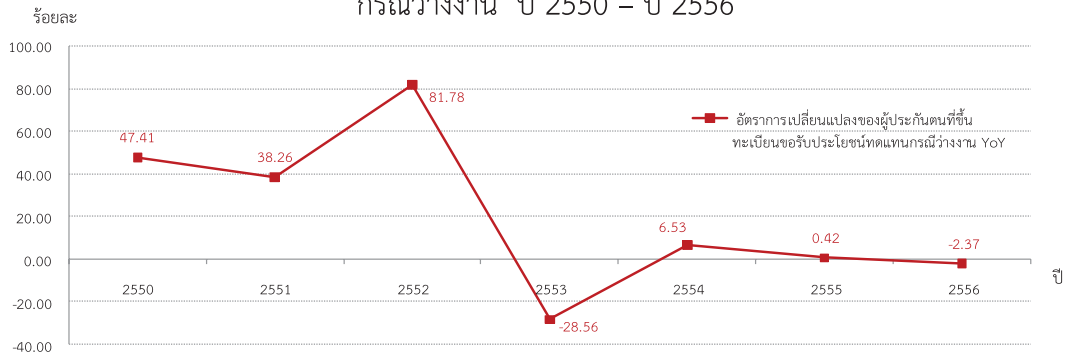

ที่มา : กรมการจัดหางาน

หมายเหตุ : ประมวลข้อมูลโดยศูนย์ข้อมูลเศรษฐกิจการแรงงาน

ปี 2556 มีตำแหน่งงานว่าง 641,094 อัตรา ผู้สมัครงาน 770,924 คน บรรจุงาน 513,845 คน คิดอัตราการบรรจุงานต่อตำแหน่งงานว่างคิดเป็นร้อยละ 80.15 อัตราเปลี่ยนแปลงชะลอตัวจากปีที่แล้วร้อยละ -15.21 อัตราการบรรจุงานต่อผู้สมัครงานอยู่ที่ร้อยละ 66.65 อัตราเปลี่ยนแปลงชะลอจากปีที่แล้วร้อยละ -23.24 ขณะที่อัตราผู้สมัครงานต่อตำแหน่งงานว่างอยู่ที่ร้อยละ 120.25 อัตราเปลี่ยนแปลงขยายตัวจากปีที่แล้วร้อยละ 10.46 (แผนภูมิ 23)

แผนภูมิ 23 อัตราการบรรจุงานต่อตำแหน่งงานว่าง อัตราการบรรจุงานต่อผู้สมัคร และอัตราผู้สมัครงานต่อตำแหน่งงานว่าง ปี 2549 – ปี 2556

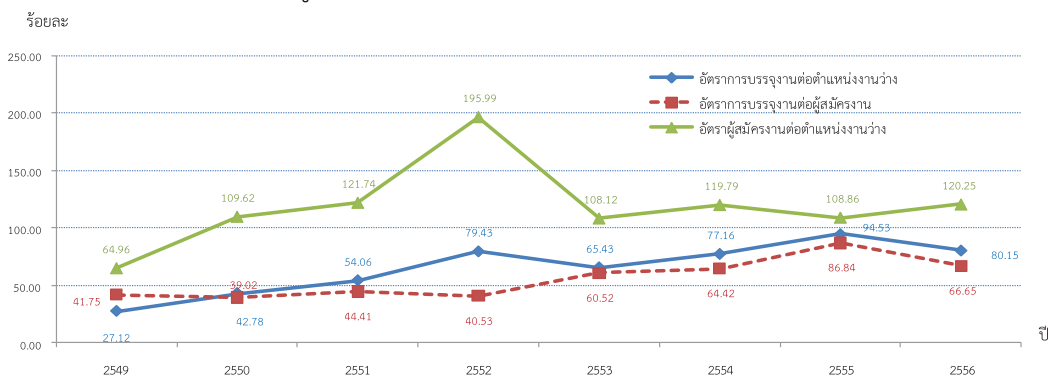

ที่มา : กรมการจัดหางาน

หมายเหตุ : ประมวลข้อมูลโดยศูนย์ข้อมูลเศรษฐกิจการแรงงาน



ปี 2556 ภูมิภาคที่มีอัตราการบรรจุนานต่อตำแหน่งงานว่างสูงสุด คือ ภาคตะวันออกเฉียงเหนือ ร้อยละ 106.26 รองลงมาคือกรุงเทพมหานครร้อยละ 91.60 ภาคใต้ร้อยละ 77.34 และภาคเหนือ ร้อยละ 74.36 ขณะที่ภาคกลางมีอัตราการบรรจุนานต่อตำแหน่งงานว่างต่ำสุดคือร้อยละ 68.93 ภูมิภาคที่มีอัตราสมัครงานต่อตำแหน่งงานว่างสูงสุดคือภาคตะวันออกเฉียงเหนือมีอัตราร้อยละ 173.96 รองลงมาคือกรุงเทพมหานครร้อยละ 144.50 ภาคใต้ร้อยละ 116.89 ภาคเหนือร้อยละ 112.55 และภาคกลางร้อยละ 94.65 โดยภาคกลางมีอัตราการบรรจุนานเมื่อเทียบกับผู้สมัครงาน สูงสุดคือร้อยละ 72.82 รองลงมาคือภาคใต้ร้อยละ 66.17 ภาคเหนือร้อยละ 66.07 กรุงเทพมหานครร้อยละ 63.39 และภาคตะวันออกเฉียงเหนือมีอัตราการบรรจุนานต่อผู้สมัครงาน ร้อยละ 61.08 (แผนภูมิ 24) หากพิจารณาลักษณะของการเคลื่อนย้ายแรงงานของประเทศไทยจาก อัตราการสมัครงานต่อตำแหน่งงานว่างของภาคตะวันออกเฉียงเหนือ กรุงเทพมหานคร ภาคใต้ และภาคเหนือพบว่า ปี 2555 สูงกว่าร้อยละ 100.00 แสดงว่ายังคงมีแนวโน้มให้เกิดการเคลื่อนย้ายแรงงาน จากภูมิภาคที่มีอัตราการสมัครงานต่อตำแหน่งงานว่างสูง ได้แก่ ภาคตะวันออกเฉียงเหนือ กรุงเทพมหานคร ภาคใต้ และภาคเหนือ ไปยังภูมิภาคที่มีอัตราการสมัครงานต่อตำแหน่งงานว่างต่ำ กว่าทั้งยังมีอัตราบรรจุนานต่อผู้สมัครงานสูงสุด ได้แก่ ภาคกลาง (แผนภูมิ 24)

แผนภูมิ 24 อัตราการบรรจุนานเปรียบเทียบตำแหน่งงานว่าง / ผู้สมัครงาน และอัตราการสมัครงานต่อ ตำแหน่งงานว่าง จำแนกรายภาค ปี 2556

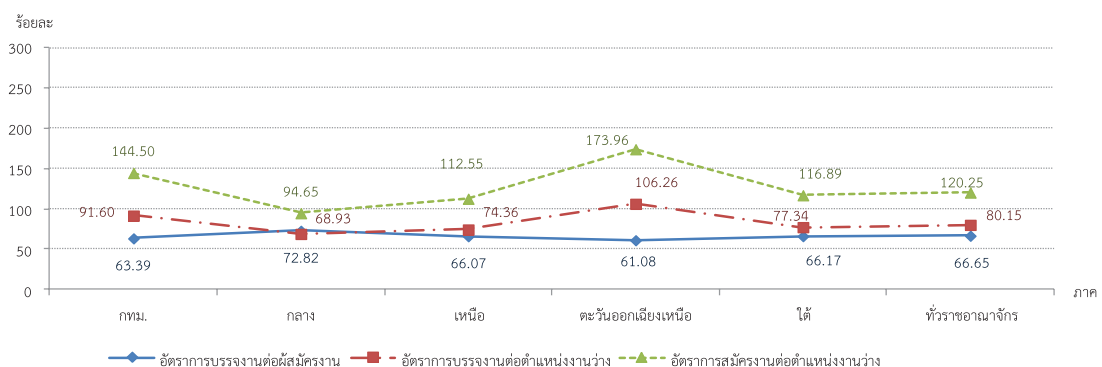

ที่มา : กรมการจัดหางาน

หมายเหตุ : ประมวลข้อมูลโดยศูนย์ข้อมูลเศรษฐกิจการแรงงาน



อัตราการจ้างแรงงานต่างด้าวต่อจำนวนผู้มีงานทำทั้งหมด คิดเป็นร้อยละ 2.96 หมายถึงผู้มีงานทำทุก ๆ 100 คนจะมีการจ้างแรงงานต่างด้าว 2 – 3 คน ทั้งนี้พบว่าระหว่างปี 2551 -2556 เมื่อพิจารณาการทำงานของแรงงานต่างด้าวฝีมือ โดยพิจารณาจากอัตราการจ้างแรงงานต่างด้าวฝีมือต่อจำนวนผู้มีงานทำทั้งหมดอยู่ที่ ร้อยละ 0.32 ซึ่งเป็นระดับทรงตัว และอัตราการจ้างแรงงานต่างด้าว 3 สัญชาติ (พม่า ลาว กัมพูชา) ต่อจำนวนผู้มีงานทำทั้งหมดอยู่ที่ร้อยละ 2.64 (แผนภูมิ 25)

แผนภูมิ 25 อัตราการจ้างแรงงานต่างด้าวต่อจำนวนผู้มีงานทำทั้งหมด อัตราการจ้างแรงงานต่างด้าวฝีมือต่อจำนวนผู้มีงานทำทั้งหมด และอัตราการจ้างแรงงานต่างด้าว 3 สัญชาติ (พม่า ลาว กัมพูชา) ต่อจำนวนผู้มีงานทำทั้งหมด ปี 2550 – ปี 2556

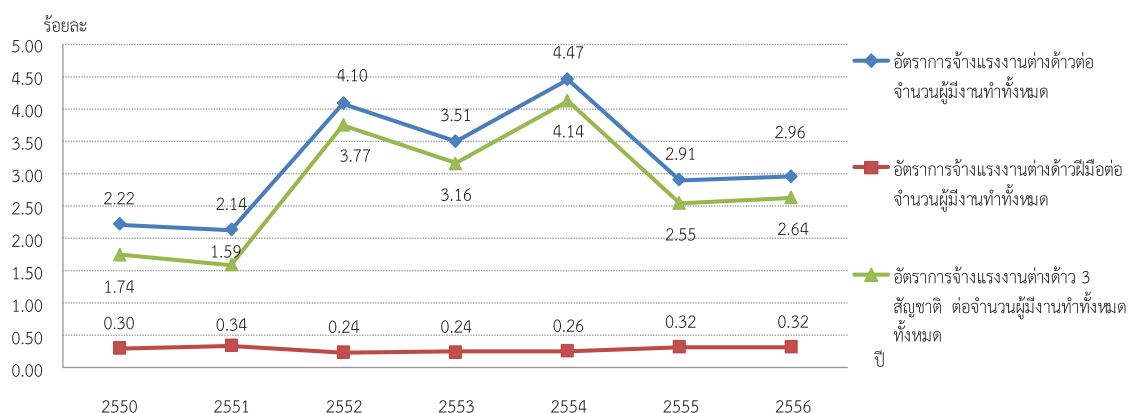

ที่มา : กรมการจัดหางาน หมายเหตุ : ประมวลข้อมูลโดยศูนย์ข้อมูลเศรษฐกิจการแรงงาน

เมื่อพิจารณาข้อมูลกลุ่มแรงงานต่างด้าวถูกกฎหมายคงเหลือดังกล่าวข้างต้นพบว่า ข้อมูล ณ เดือนธันวาคม 2556 มีจำนวนแรงงานต่างด้าวที่เข้ามาทำงานอย่างถูกต้องตามกฎหมายคงเหลือจำนวนทั้งสิ้น 1,146,575 คน โดยส่วนใหญ่เป็นแรงงานต่างด้าวพิจินส์สัญชาติและได้รับใบอนุญาตทำงานร้อยละ 73.88 ของจำนวนแรงงานต่างด้าวถูกกฎหมาย รองลงมาคือ แรงงานต่างด้าวที่ได้รับอนุญาตตาม MOU คิดเป็นร้อยละ 15.18 แรงงานต่างด้าวประเภทชั่วคราว (มาตรา 9) ร้อยละ 7.94 ประเภทส่งเสริมการลงทุนฯ (มาตรา 12) ร้อยละ 2.91 และประเภทตลอดชีพมีจำนวนน้อยที่สุดคือ ร้อยละ 0.09 ของแรงงานต่างด้าวถูกกฎหมายทั้งหมด (แผนภูมิ 26)



แผนภูมิ 26 แรงงานต่างด้าวถูกกฎหมายคงเหลือจำแนกตามประเภทการได้รับอนุญาต

ณ เดือนธันวาคม 2556

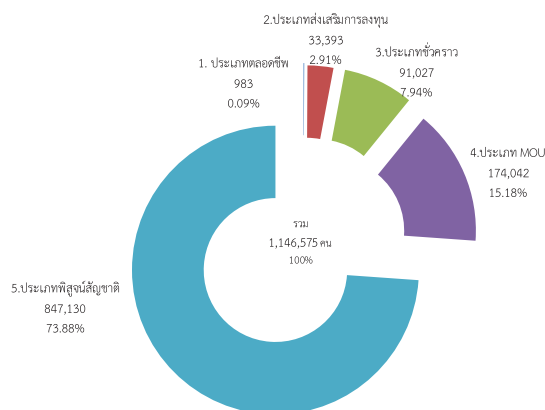

ที่มา : กรมการจัดหางาน

หมายเหตุ : ประมวลข้อมูลโดยศูนย์ข้อมูลเศรษฐกิจการแรงงาน

เมื่อศึกษาแรงงานต่างด้าวถูกกฎหมายเฉพาะประเภทชั่วคราวและส่งเสริมการลงทุน (มาตรา 9 และมาตรา 12) ซึ่งมีจำนวนรวม 124,420 คน โดยพิจารณาตำแหน่งงานที่ทำพบว่ามี 109,589 ตำแหน่ง ข้อมูล ณ เดือนธันวาคม 2556 พบว่าอาชีพที่คนต่างด้าวเหล่านี้ทำมากที่สุด 5 อาชีพ ได้แก่ อาชีพผู้บัญญัติกฎหมายข้าราชการระดับอาวุโส และผู้จัดการคิดเป็นร้อยละ 64.27 รองลงมาเป็นผู้ประกอบวิชาชีพด้านต่าง ๆ คิดเป็นร้อยละ 24.62 และผู้ประกอบวิชาชีพด้านเทคนิคและสาขาต่าง ๆ และอาชีพที่เกี่ยวข้องคิดเป็นร้อยละ 6.66 เสมียนร้อยละ 1.26 ผู้ปฏิบัติการโรงงานและเครื่องจักร ผู้ปฏิบัติงานด้านการประกอบร้อยละ 1.24 ตัวเลขดังกล่าวแสดงให้เห็นว่าในการส่งเสริมการลงทุนจากต่างประเทศนั้นประเทศที่เป็นเจ้าของทุนจะส่งผู้บริหารระดับสูงเข้ามาดูแลกิจการในประเทศไทยและผู้ประกอบวิชาชีพ (ผู้เชี่ยวชาญ) ช่างเทคนิค ภาครัฐจึงควรส่งเสริมให้มีการถ่ายทอดเทคโนโลยีให้แก่แรงงานไทย ซึ่งจะทำให้แรงงานไทยสามารถพัฒนาศักยภาพให้เทียบเท่ามาตรฐานสากลได้ (แผนภูมิ 27)

แผนภูมิ 27 ตำแหน่งงานของแรงงานต่างด้าวประเภทชั่วคราวและประเภทส่งเสริมการลงทุน
จำแนกตามประเภทอาชีพ (5 อันดับแรก) ณ เดือนธันวาคม 2556

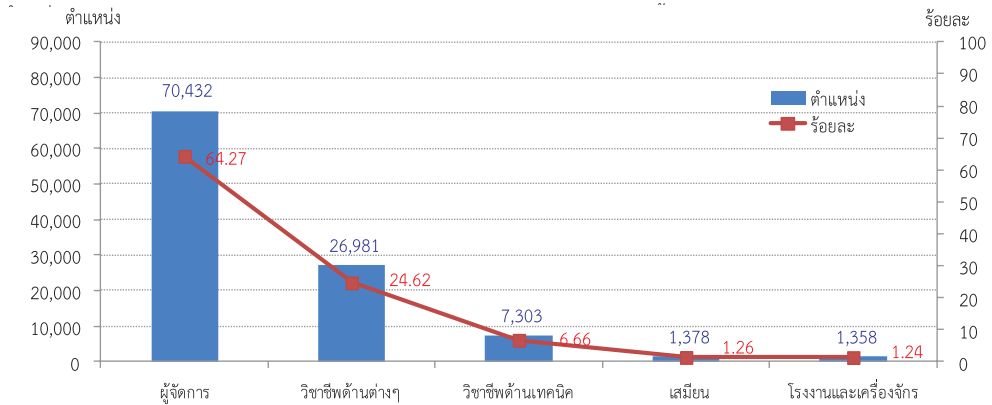

ที่มา : กรมการจัดหางาน

หมายเหตุ : ประมวลข้อมูลโดยศูนย์ข้อมูลเศรษฐกิจการแรงงาน

ถ้าพิจารณาตามสัญชาติในกลุ่มแรงงานต่างด้าวประเภทชั่วคราวและประเภทส่งเสริมการลงทุน (พิจารณาจากตำแหน่งงานที่ทำ) สูงสุด 5 อันดับแรก พบว่าส่วนใหญ่มุ่งคงเป็นแรงงานต่างด้าว สัญชาติญี่ปุ่นคิดเป็นร้อยละ 30.00 รองลงมาคือ จีนร้อยละ 12.65 ฟิลิปปินส์ร้อยละ 9.69 อังกฤษ ร้อยละ 9.45 และอินเดียร้อยละ 9.12 ตามลำดับ (แผนภูมิ 28)

แผนภูมิ 28 ตำแหน่งงานของแรงงานต่างด้าวประเภทชั่วคราวและประเภทส่งเสริมการลงทุน
จำแนกตามสัญชาติ (5 อันดับแรก) ณ เดือนธันวาคม 2556

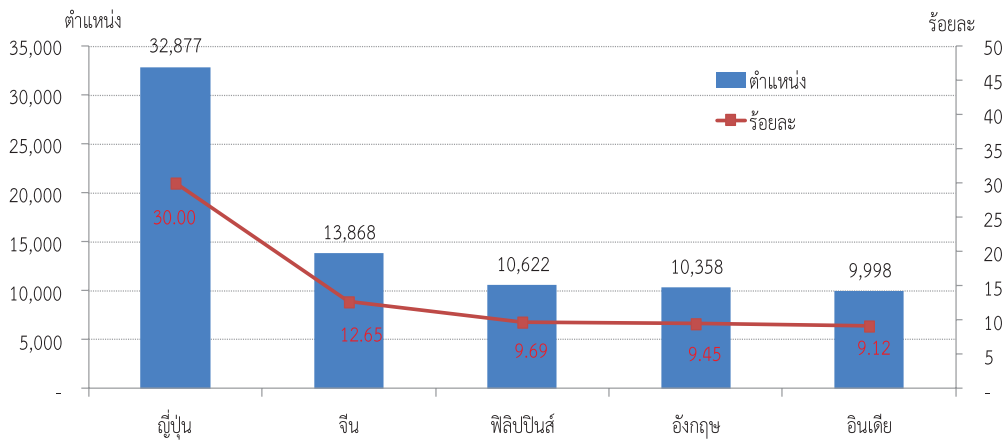

ที่มา : กรมการจัดหางาน

หมายเหตุ : ประมวลข้อมูลโดยศูนย์ข้อมูลเศรษฐกิจการแรงงาน



ส่วนแรงงานต่างด้าวกลุ่มที่เข้าเมืองผิดกฎหมายที่ได้รับใบอนุญาตทำงาน (มาตรา 13) ยอดคงเหลือ ณ เดือนธันวาคม 2556 (ปี 2556) มีจำนวน 23,391 คน เป็นกลุ่มชนกลุ่มน้อย เท่านั้น เนื่องจากข้อมูลแรงงานต่างด้าวตามมติ ครม. 3 สัญชาติหลังวันที่ 14 ธันวาคม 2555 เป็นไปตามมาตรการการดำเนินการโดยให้มีการส่งกลับออกนอกราชอาณาจักร เนื่องจากสิ้นสุดการผ่อนผันให้อยู่ในราชอาณาจักร หลังจากนั้นมามีมติ ครม. วันที่ 15 มกราคม 2556 ให้แรงงานต่างด้าวตามมติ ครม.ฯ ให้อยู่ในพิสูจน์สัญชาติภายในวันที่ 30 เมษายน 2556 และดำเนินการพิสูจน์สัญชาติสัญชาติให้เสร็จสิ้นภายในวันที่ 10 สิงหาคม 2556

● หมวดที่ 3 หลักประกันที่ดี

ระหว่างวันที่ 22 พฤศจิกายน 2551 – 1 มกราคม 2556 กรุงเทพมหานครและปริมณฑลมีการเปลี่ยนแปลงอัตราค่าจ้างขั้นต่ำจังหวัด รวม 5 ครั้ง ปัจจุบัน (1 ม.ค. 56) ประเทศไทยมีอัตราค่าจ้างขั้นต่ำ 300 บาท/วัน เท่ากันทั่วประเทศ เมื่อนำอัตราเปลี่ยนแปลงค่าจ้างขั้นต่ำมาคิดอัตราเปลี่ยนแปลงตาม ตารางภาคผนวกที่ 21 พบว่า การขึ้นค่าจ้างขั้นต่ำ เมื่อวันที่ 1 มกราคม 2556 เป็นการขึ้นค่าจ้างขั้นต่ำให้กับอีก 71 จังหวัดที่เหลือเป็นวันละ 300 บาทเท่ากันทั่วประเทศโดยจังหวัดที่มีอัตราเปลี่ยนแปลงค่าจ้างขั้นต่ำสูงสุดได้แก่ พะเยา เปลี่ยนแปลง ร้อยละ 35.14 ซึ่งจากการขึ้นค่าจ้างขั้นต่ำแบบก้าวกระโดดดังกล่าว กระทรวงแรงงาน ได้มีมาตรการ 15 มาตรการ และมีการติดตามผลกระทบจากการขึ้นค่าจ้างอย่างใกล้ชิดโดยให้รายงานทุกวัน ราย 15 วัน รายเดือน

อัตราแรงงานที่เป็นผู้ประกันตนคิดจากจำนวนผู้ประกันตนของกองทุนประกันสังคมตามมาตรา 33, 39 และ 40 ต่อจำนวนผู้มีงานทำของสำนักงานสถิติแห่งชาติ คิดเป็นร้อยละ 32.10 อัตราเปลี่ยนแปลงขยายตัวจากปีที่แล้วร้อยละ 6.72 ทั้งนี้สำนักงานประกันสังคมได้ขยายความคุ้มครองไปสู่กลุ่มผู้ใช้แรงงานนอกระบบ เพื่อจูงใจให้ผู้ใช้แรงงานเข้ามาอยู่ในระบบประกันสังคมเพื่อนำไปสู่การมีหลักประกันความมั่นคงในชีวิตเพิ่มมากขึ้น จึงทำให้อัตราแรงงานที่เป็นผู้ประกันตนมีแนวโน้มเพิ่มขึ้นเรื่อย ๆ (แผนภูมิ 29)

แผนภูมิ 29 อัตราแรงงานที่เป็นผู้ประกันตน ปี 2549 – ปี 2556

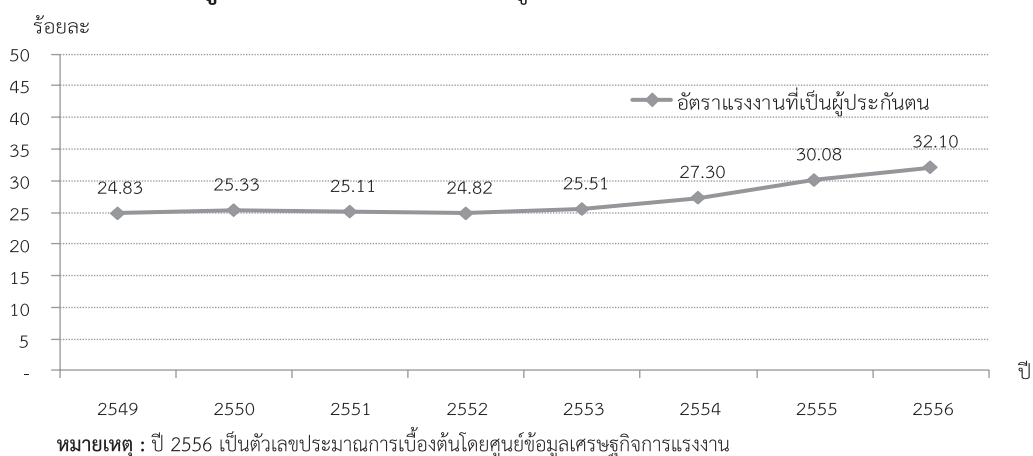

อัตราแรงงานในข่ายกองทุนเงินทดแทนคิดจากจำนวนลูกจ้างในข่ายกองทุนเงินทดแทนของสำนักงานประกันสังคมต่อจำนวนผู้ปฏิบัติงานทำของสำนักงานสถิติแห่งชาติ คิดเป็นร้อยละ 25.25 อัตราเปลี่ยนแปลงขยายตัวจากปีที่แล้วร้อยละ 14.67 (แผนภูมิ 30)

แผนภูมิ 30 อัตราแรงงานในข่ายกองทุนเงินทดแทน ปี 2549 – ปี 2556

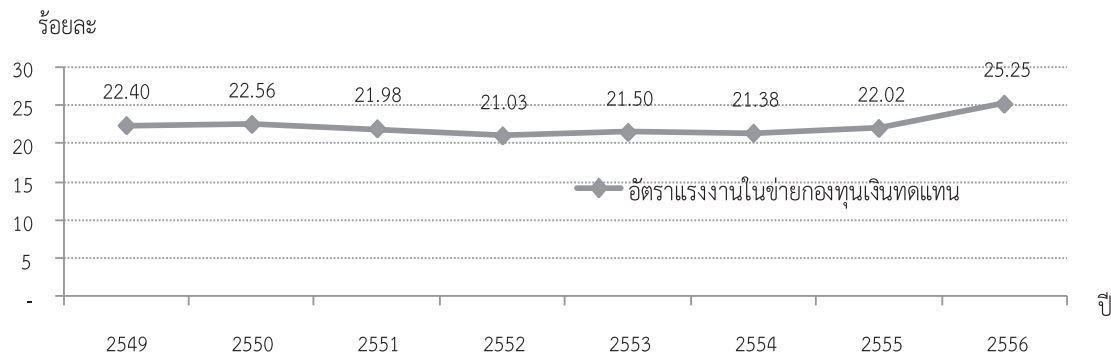

หมายเหตุ : ปี 2556 เป็นตัวเลขประมาณการเบื้องต้นโดยศูนย์ข้อมูลเศรษฐกิจการแรงงาน

อัตราการใช้สิทธิประโยชน์จากกองทุนประกันสังคมต่อจำนวนผู้ประกันตนทั้งหมดคิดจากจำนวนผู้ประกันตนที่มาใช้สิทธิประโยชน์ต่อจำนวนผู้ประกันตนทั้งหมด อยู่ที่ร้อยละ 34.15 ซึ่งอัตราเปลี่ยนแปลงชะลอตัวจากปีที่แล้วร้อยละ -21.42 (แผนภูมิ 31)

แผนภูมิ 31 อัตราการใช้สิทธิประโยชน์จากกองทุนประกันสังคมต่อจำนวนผู้ประกันตนทั้งหมด ปี 2551 – ปี 2556

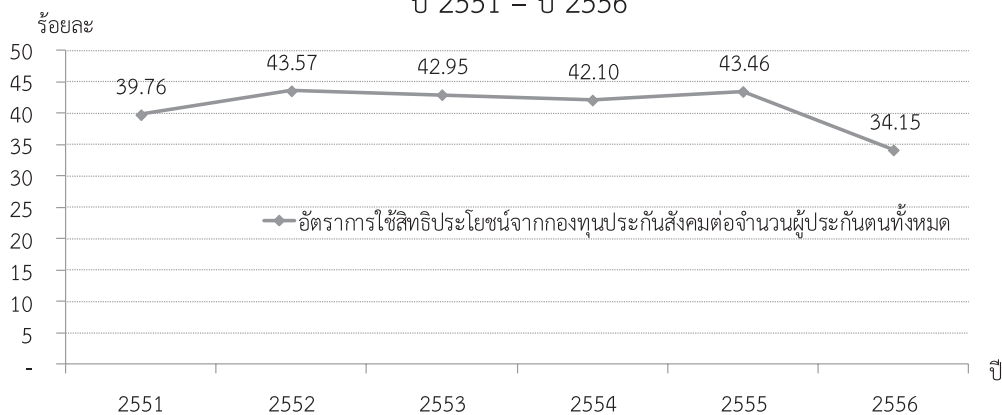

หมายเหตุ : ประมวลข้อมูลโดยศูนย์ข้อมูลเศรษฐกิจการแรงงาน



● หมวดที่ 4 สภาพการจ้างที่เป็นธรรม

อัตราการปฏิบัติไม่ถูกต้องตามกฎหมายคุ้มครองแรงงานอยู่ที่ร้อยละ 0.94 โดยคิดเป็นอัตราเปลี่ยนแปลงชะลอตัวจากปีที่แล้วร้อยละ -27.13 และพบว่าระหว่างปี 2549 – 2556 มีแนวโน้มลดลงเรื่อยๆ (แผนภูมิ 32) โดยเมื่อพิจารณาเรื่องที่สถานประกอบการที่มีอัตราการปฏิบัติไม่ถูกต้องสูงสุด 5 อันดับแรก ได้แก่ เรื่องข้อบังคับร้อยละ 0.53 รองลงมาได้แก่ สวัสดิการ (คณะกรรมการสวัสดิการ) ร้อยละ 0.47 ค่าจ้างขั้นต่ำร้อยละ 0.35 ทะเบียนร้อยละ 0.18 และวันหยุดร้อยละ 0.15 ตามลำดับ (แผนภูมิ 33) ทั้งนี้ เมื่อพิจารณาตามขนาดสถานประกอบการพบว่าสถานประกอบการที่มีอัตราการปฏิบัติไม่ถูกต้องตามกฎหมายคุ้มครองแรงงานสูงสุด 5 อันดับแรก ได้แก่ สถานประกอบการขนาด 50 - 99 คน มีอัตราการปฏิบัติไม่ถูกต้องตามกฎหมายคุ้มครองแรงงาน ร้อยละ 2.17 รองลงมาได้แก่ สถานประกอบการขนาด 100 – 199 คน ร้อยละ 1.78 สถานประกอบการขนาด 10 - 19 คน ร้อยละ 1.58 สถานประกอบการขนาด 20 - 49 คน ร้อยละ 1.23 และสถานประกอบการขนาด 500 -999 คน และสถานประกอบการขนาด 1,000 คนขึ้นไปมีอัตราการปฏิบัติไม่ถูกต้องเท่ากันที่ร้อยละ 1.05 ตามลำดับ (แผนภูมิ 34)

แผนภูมิ 32 อัตราการไม่ปฏิบัติตามกฎหมายคุ้มครองแรงงานปี 2549 – ปี 2556

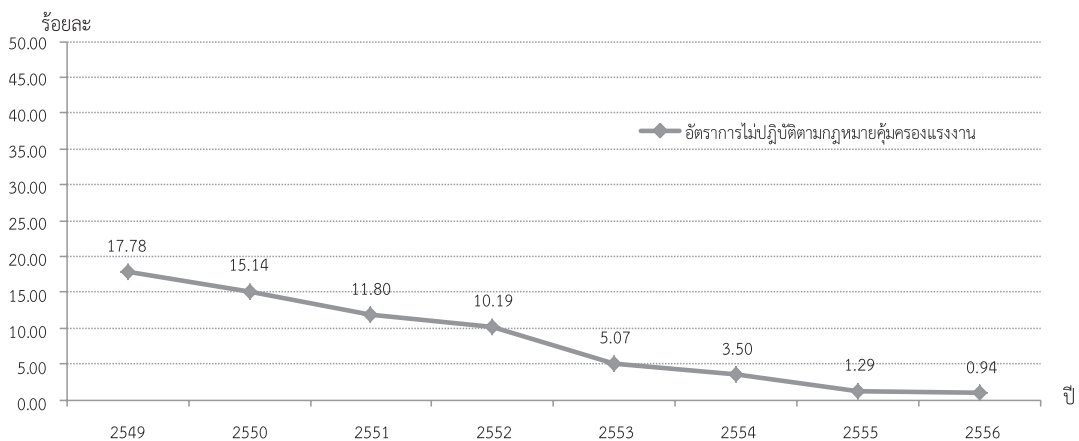

ที่มา : กรมสวัสดิการและคุ้มครองแรงงาน

หมายเหตุ : ประมวลข้อมูลโดยศูนย์ข้อมูลเศรษฐกิจการแรงงาน

แผนภูมิ 33 เรื่องที่สถานประกอบการปฏิบัติไม่ถูกต้องสูงสุด 5 อันดับแรกปี 2556

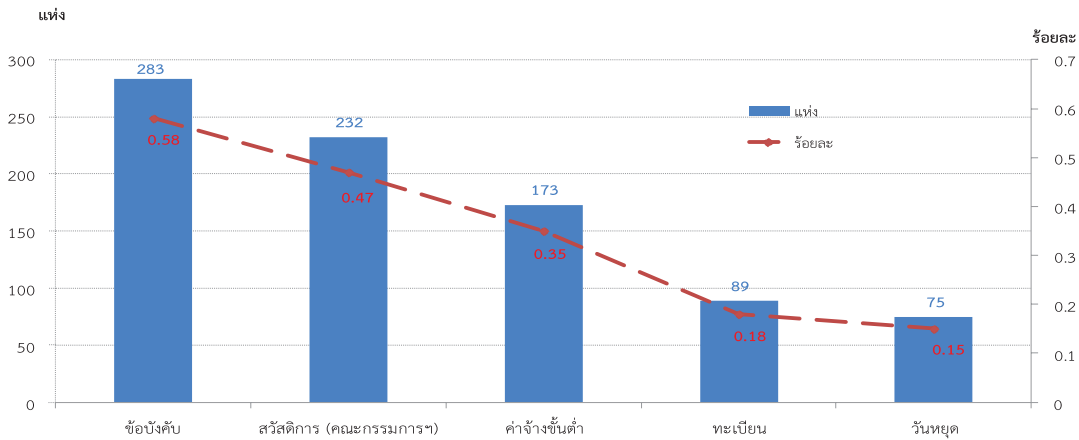

ที่มา : กรมสวัสดิการและคุ้มครองแรงงาน

หมายเหตุ : ประมวลข้อมูลโดยศูนย์ข้อมูลเศรษฐกิจการแรงงาน

แผนภูมิ 34 สถานประกอบการที่มีอัตราการปฏิบัติไม่ถูกต้องตามกฎหมายคุ้มครองแรงงาน สูงสุด 5 อันดับแรกจำแนกตามขนาด ปี 2556

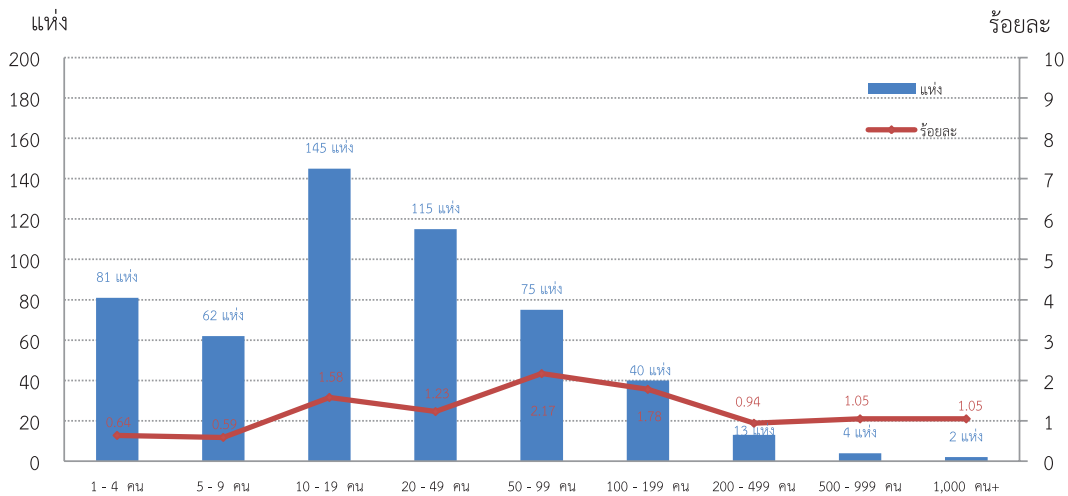

ที่มา : กรมสวัสดิการและคุ้มครองแรงงาน

หมายเหตุ : ประมวลข้อมูลโดยศูนย์ข้อมูลเศรษฐกิจการแรงงาน



● หมวดที่ 5 สภาพแวดล้อมและสภาพการทำงานที่มีความปลอดภัย

อัตราการปฏิบัติไม่ถูกต้องตามกฎหมายความปลอดภัยในการทำงานอยู่ที่ร้อยละ 5.24 โดยอัตราเปลี่ยนแปลงชะลอตัวจากปีที่แล้วร้อยละ -8.87 (แผนภูมิ 35) ทั้งนี้ เมื่อพิจารณาอัตราการปฏิบัติไม่ถูกต้องตามกฎหมายความปลอดภัยในการทำงานจำแนกตามขนาดสถานประกอบการพบว่าสถานประกอบการที่มีขนาด 100 - 199 คน ร้อยละ 8.89 รองลงมาได้แก่ 50 - 99 คน ร้อยละ 8.45 สถานประกอบการขนาด 500 - 999 คน ร้อยละ 8.24 สถานประกอบการขนาด 200 - 499 คน ร้อยละ 8.20 สถานประกอบการขนาด 20 - 49 คน ร้อยละ 7.20 สถานประกอบการขนาด 1,000 คนขึ้นไป ร้อยละ 6.03 สถานประกอบการขนาด 10 - 19 คน ร้อยละ 4.16 สถานประกอบการขนาด 5 - 9 คน ร้อยละ 2.58 และสถานประกอบการขนาด 1 - 4 คน ร้อยละ 1.45 ตามลำดับ (แผนภูมิ 36)

แผนภูมิ 35 อัตราการปฏิบัติไม่ถูกต้องตามกฎหมายเรื่องความปลอดภัยในการทำงาน

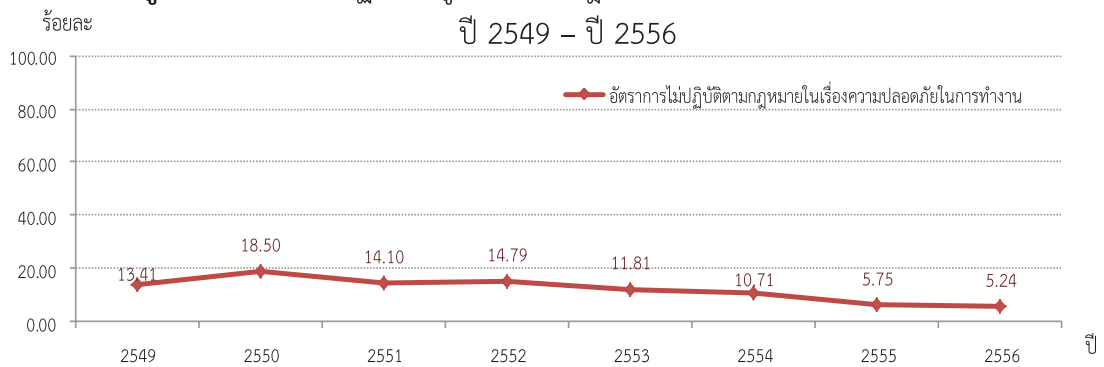

ที่มา : กรมสวัสดิการและคุ้มครองแรงงาน

หมายเหตุ : ประมวลข้อมูลโดยศูนย์ข้อมูลเศรษฐกิจการแรงงาน

แผนภูมิ 36 อัตราการปฏิบัติไม่ถูกต้องตามกฎหมายความปลอดภัยในการทำงาน
จำแนกตามขนาดสถานประกอบการ ปี 2556

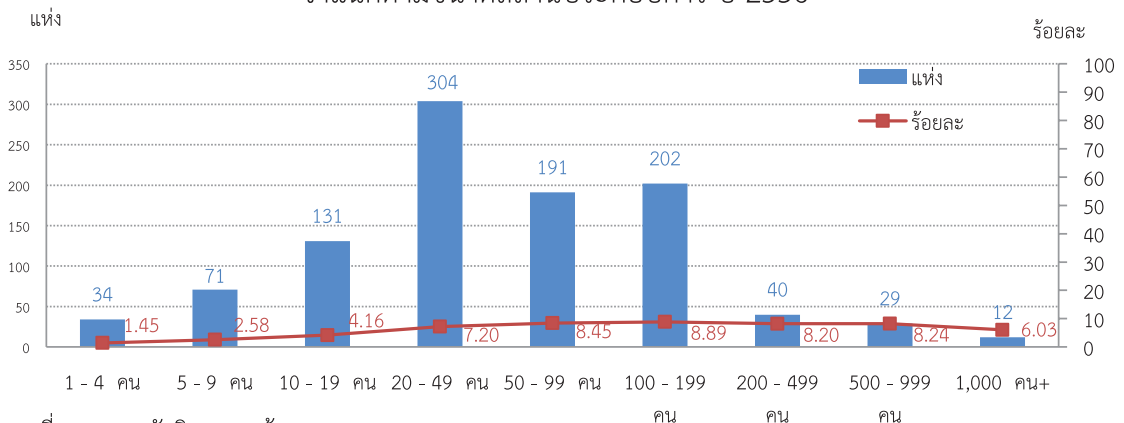

ที่มา : กรมสวัสดิการและคุ้มครองแรงงาน

หมายเหตุ : ประมวลข้อมูลโดยศูนย์ข้อมูลเศรษฐกิจการแรงงาน



เมื่อพิจารณาอัตราการปฏิบัติไม่ถูกต้องตามกฎหมายความปลอดภัยจำแนกตามประเภทอุตสาหกรรม พบว่าอุตสาหกรรมที่มีอัตราการปฏิบัติไม่ถูกต้องตามกฎหมายความปลอดภัยสูงสุด 5 อันดับแรก คือ การผลิต ร้อยละ 9.09 รองลงมาได้แก่ การไฟฟ้า ก๊าซ และการประปา ร้อยละ 5.63 การก่อสร้าง ร้อยละ 5.48 การเหมืองแร่ และเหมืองหิน ร้อยละ 5.13 และการขนส่ง สถานที่เก็บสินค้า และการคมนาคม ร้อยละ 4.84 (แผนภูมิ 37)

แผนภูมิ 37 อัตราการปฏิบัติไม่ถูกต้องตามกฎหมายความปลอดภัยสูงสุด 5 อุตสาหกรรม จำแนกตามประเภทอุตสาหกรรม ปี 2556

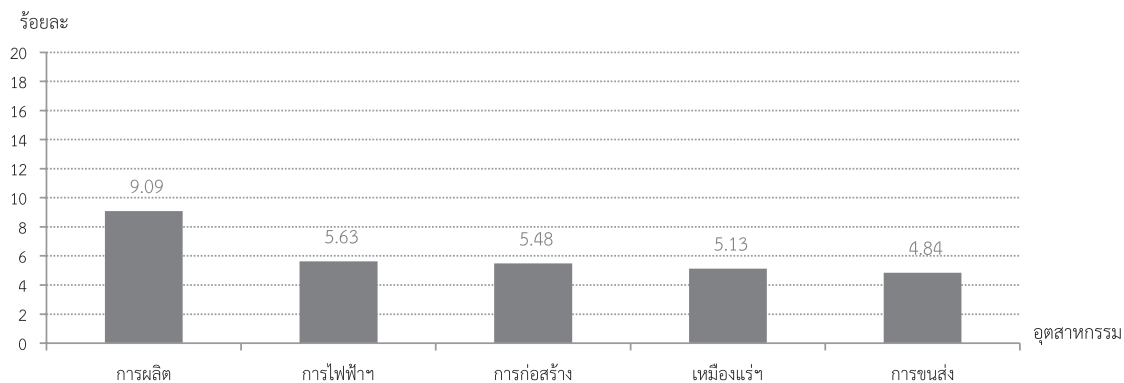

ที่มา : กรมสวัสดิการและคุ้มครองแรงงาน

หมายเหตุ : ประมวลข้อมูลโดยศูนย์ข้อมูลเศรษฐกิจการแรงงาน

● หมวดที่ 6 การแรงงานสัมพันธ์ที่ดี

จำนวนองค์กรแรงงาน ณ วันที่ 31 ธันวาคม 2556 มีทั้งสิ้น 1,859 แห่ง จากสถานประกอบกิจการทั้งหมด 357,541 แห่ง ลูกจ้าง 7,953,912 คน จำแนกเป็นองค์การนายจ้างทั้งสิ้น 366 แห่ง ประกอบด้วยสมาคมนายจ้าง 350 แห่ง สหพันธ์นายจ้าง 2 แห่ง สภาองค์กรนายจ้าง 14 แห่ง องค์การลูกจ้าง 1,493 แห่ง ประกอบด้วย สหภาพแรงงานรัฐวิสาหกิจ 47 แห่ง สหภาพแรงงานในกิจการเอกชน 1,411 แห่ง สหพันธ์แรงงานรัฐวิสาหกิจ 1 แห่ง สหพันธ์แรงงาน 21 แห่ง สภาองค์กรลูกจ้าง 13 แห่ง โดยที่อัตราสหภาพแรงงานต่อสถานประกอบกิจการ 100,000 แห่ง อยู่ที่ 407.79 อัตราเปลี่ยนแปลงขยายตัวร้อยละ 1.06 จากปีที่แล้ว แสดงว่าสถานประกอบการทุก 100,000 แห่ง จะมีสหภาพแรงงาน 407 – 408 สหภาพ (แผนภูมิ 38) อัตราสหพันธ์แรงงานต่อสหภาพแรงงานทั้งหมดอยู่ที่ร้อยละ 1.51 อัตราการเปลี่ยนแปลงขยายตัวจากปีก่อนร้อยละ 1.34 (แผนภูมิ 39) แสดงว่าทุกสหภาพแรงงาน 100 สหภาพ จะมีการรวมตัวกันขึ้นมาเป็นสหพันธ์แรงงาน 1 – 2 สหพันธ์แรงงาน และอัตราการเป็นสมาชิกสหภาพแรงงานต่อจำนวนลูกจ้างทั้งหมดอยู่ที่ร้อยละ 7.53 อัตราเปลี่ยนแปลงชะลอตัวจากปีก่อนร้อยละ 0.53 แสดงว่าลูกจ้างทุกๆ 100 คนจะเป็นสมาชิกสหภาพแรงงาน 7 – 8 คน (แผนภูมิ 40)



ตาราง 1 จำนวนองค์กรแรงงานจำแนกตามประเภทองค์กรและภูมิภาค ปี 2556 (ณ 31 ธันวาคม 2556)

ประเภทองค์กร	กรุงเทพมหานคร	ภาคกลาง	ภาคเหนือ	ภาคตะวันออก เฉิงเหิน	ภาคใต้	รวม
องค์กรลูกจ้าง	458	976	8	21	30	1,493
สหภาพแรงงานรัฐวิสาหกิจ	47	-	-	-	-	47
สหภาพแรงงานในกิจการเอกชน	392	962	8	21	28	1,411
สหพันธ์แรงงานรัฐวิสาหกิจ	1	-	-	-	-	1
สหพันธ์แรงงาน	6	13	-	-	2	21
สภาองค์กรลูกจ้าง	12	1	-	-	-	13
องค์กรนายจ้าง	170	102	13	45	36	366
สมาคมนายจ้าง	155	101	13	45	36	350
สหพันธ์นายจ้าง	1	1	-	-	-	2
สภาองค์กรนายจ้าง	14	-	-	-	-	14
รวม	628	1,078	21	66	66	1,859

แผนภูมิ 38 อัตราสหภาพแรงงานต่อจำนวนสถานประกอบกิจการ 100,000 แห่ง
ปี 2549 - ปี 2556

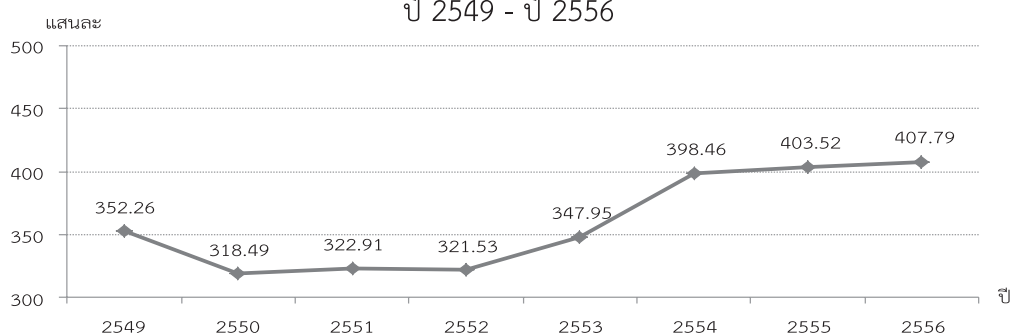

ที่มา : กรมสวัสดิการและคุ้มครองแรงงาน

หมายเหตุ : ประมวลข้อมูลโดยศูนย์ข้อมูลเศรษฐกิจการแรงงาน

แผนภูมิ 39 อัตราสหพันธ์แรงงานต่อสหภาพแรงงานทั้งหมด ปี 2549 - ปี 2556

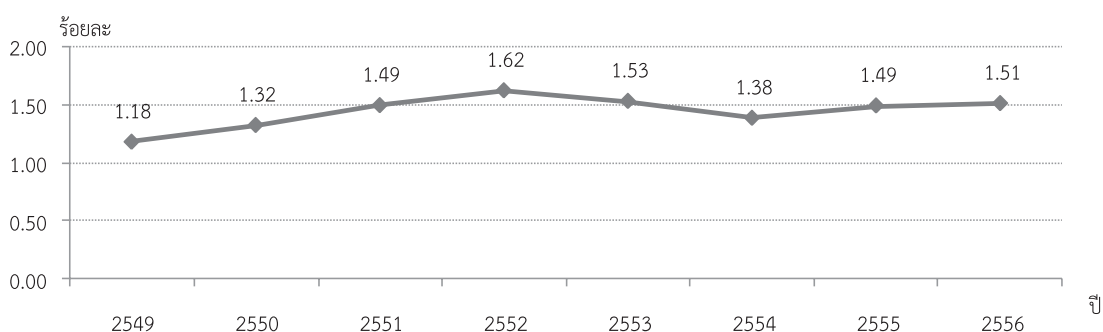

ที่มา : กรมสวัสดิการและคุ้มครองแรงงาน

หมายเหตุ : ประมวลข้อมูลโดยศูนย์ข้อมูลเศรษฐกิจการแรงงาน

แผนภูมิ 40 อัตราการเป็นสมาชิกสหภาพแรงงานต่อจำนวนลูกจ้างทั้งหมด
ปี 2552 – ปี 2556

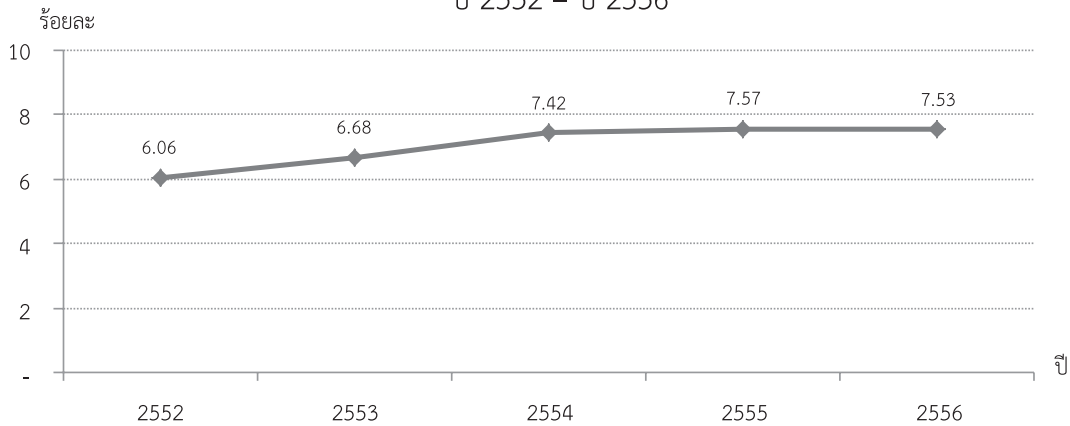

ที่มา : กรมสวัสดิการและคุ้มครองแรงงาน

หมายเหตุ : ประมวลข้อมูลโดยศูนย์ข้อมูลเศรษฐกิจการแรงงาน

อัตราสมาคมนายจ้างต่อจำนวนสถานประกอบกิจการ 100,000 แห่ง อยู่ที่ 97.89 อัตราเปลี่ยนแปลงชะลอตัวร้อยละ 0.50 จากปีที่แล้ว แสดงว่าสถานประกอบการทุก 100,000 แห่ง จะมีสมาคมนายจ้าง 97 – 98 สมาคม (แผนภูมิ 41) และอัตราสหพันธ์นายจ้างต่อสมาคมนายจ้างทั้งหมดยังคงเท่ากับปีก่อนคือร้อยละ 0.57 แสดงว่าทุกๆ สมาคมนายจ้าง 100 สมาคมจะมีการรวมตัวกันเป็นสหพันธ์นายจ้างประมาณ 1 สหพันธ์นายจ้าง (แผนภูมิ 42) ทั้งนี้ องค์กรแรงงานส่วนใหญ่กระจุกตัวอยู่ในภาคกลางและกรุงเทพมหานคร ซึ่งเป็นเขตที่มีการกระจุกตัวของสถานประกอบการและนิคมอุตสาหกรรมมีผู้ใช้แรงงานจำนวนมาก

แผนภูมิ 41 อัตราสมาคมนายจ้างต่อจำนวนสถานประกอบกิจการ 100,000 แห่ง
ปี 2549 – ปี 2556

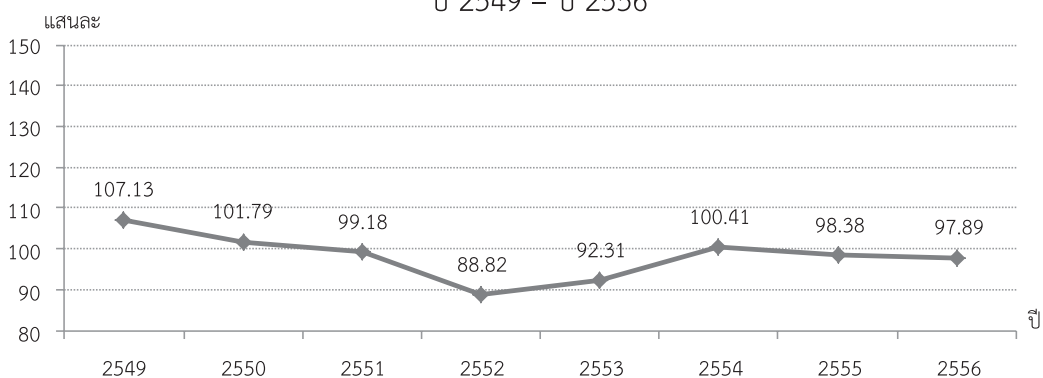

ที่มา : กรมสวัสดิการและคุ้มครองแรงงาน

หมายเหตุ : ประมวลข้อมูลโดยศูนย์ข้อมูลเศรษฐกิจการแรงงาน



แผนภูมิ 42 อัตราสหพันธ์นายจ้างต่อสมาคมนายจ้างทั้งหมด ปี 2549 – ปี 2556

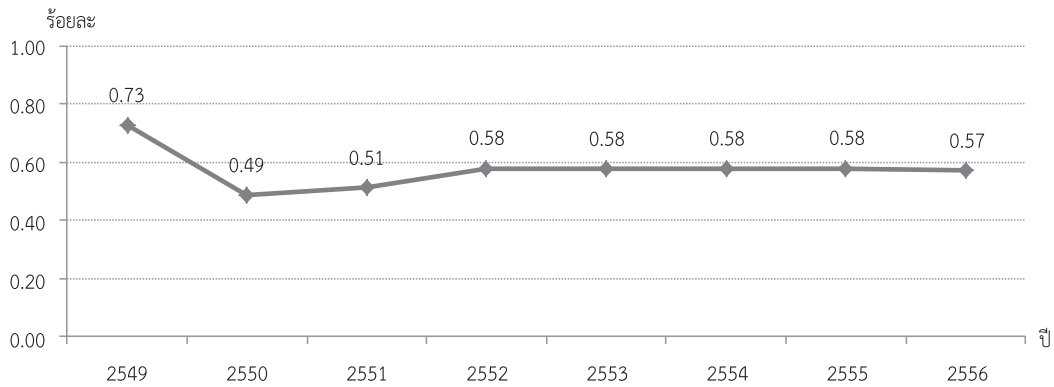

ที่มา : กรมสวัสดิการและคุ้มครองแรงงาน

หมายเหตุ : ประมวลข้อมูลโดยศูนย์ข้อมูลเศรษฐกิจการแรงงาน

กรณีปัญหาแรงงานสัมพันธ์มีระดับปัญหาจำแนกไว้ 2 ระดับ ได้แก่ ข้อขัดแย้ง และ ข้อพิพาทแรงงาน ทั้งนี้ข้อขัดแย้ง หมายถึง ความขัดแย้งระหว่างนายจ้างกับลูกจ้างที่ไม่ถือว่าเป็นข้อพิพาท สำหรับข้อพิพาทแรงงาน หมายถึง ปัญหาอันเกิดขึ้นจากการขัดแย้งระหว่างนายจ้างกับลูกจ้างในเรื่องผลประโยชน์เกี่ยวกับสภาพการจ้าง ซึ่งมีการแจ้งข้อเรียกร้อง และมีการเจรจากันแล้ว แต่ตกลงกันไม่ได้ หรือไม่มีการเจรจากันภายในระยะเวลาที่กฎหมายกำหนด (3 วัน) และฝ่ายที่แจ้งข้อเรียกร้องได้แจ้งให้พนักงานประนอมข้อพิพาทแรงงานทราบ

อัตราการเกิดปัญหาแรงงานสัมพันธ์ต่อสถานประกอบการ 100,000 แห่ง ปี 2556 อยู่ที่ 61.25 อัตราเปลี่ยนแปลงขยายตัวจากปีก่อนร้อยละ 4.47 แสดงว่าสถานประกอบการทุก 100,000 แห่ง จะเกิดปัญหาแรงงานสัมพันธ์ 61 – 62 แห่ง หากจำแนกเฉพาะข้อพิพาทแรงงาน พบว่ามีอัตราการเกิดข้อพิพาทต่อสถานประกอบการ 100,000 แห่ง อยู่ที่ 20.70 ซึ่งคิดเป็นอัตราเปลี่ยนแปลงขยายตัวจากปีที่แล้วร้อยละ 8.04 แสดงว่าสถานประกอบการทุก 100,000 แห่ง จะเกิดข้อพิพาท 20 – 21 แห่ง สำหรับข้อขัดแย้ง พบว่า มีอัตราการเกิดข้อขัดแย้งต่อสถานประกอบการ 100,000 แห่ง อยู่ที่ 40.55 ขยายตัวจากปีที่แล้ว ร้อยละ 2.76 แสดงว่าสถานประกอบการทุก 100,000 แห่ง จะเกิดข้อขัดแย้ง 40 – 41 แห่ง (แผนภูมิ 43)

แผนภูมิ 43 อัตราการเกิดปัญหาแรงงานสัมพันธ์ต่อสถานประกอบการ 100,000 แห่ง
อัตราการเกิดข้อพิพาทต่อสถานประกอบการ 100,000 แห่ง และอัตราการเกิดข้อขัดแย้ง
ต่อสถานประกอบการ 100,000 แห่ง ปี 2549 – ปี 2556

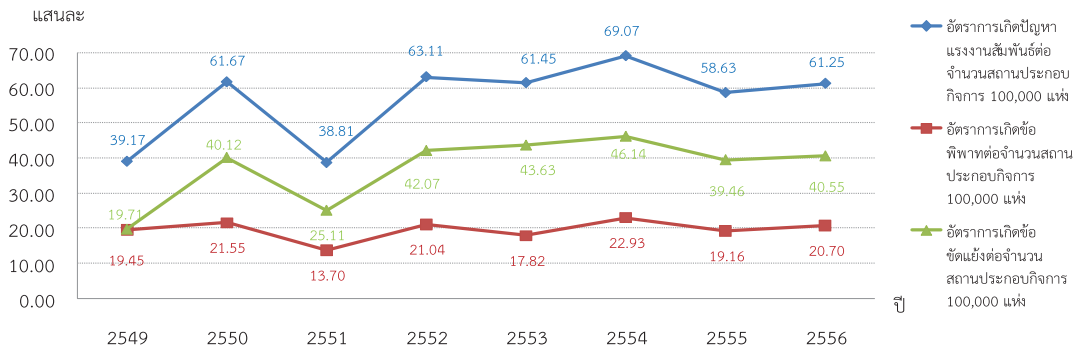

ที่มา : กรมสวัสดิการและคุ้มครองแรงงาน

หมายเหตุ : ประมวลข้อมูลโดยศูนย์ข้อมูลเศรษฐกิจการแรงงาน

อัตราการยุติข้อเรียกร้องโดยระบบทวิภาคี วัดจากจำนวนสถานประกอบการที่มีการยุติข้อเรียกร้องโดยระบบทวิภาคีต่อจำนวนสถานประกอบการที่มีการแจ้งข้อเรียกร้องทั้งหมดอยู่ที่ร้อยละ 93.58 อัตราเปลี่ยนแปลงชะลอตัวจากปีที่แล้วร้อยละ 1.10 (แผนภูมิ 44) โดยมีอัตราการเกิดข้อเรียกร้องต่อสถานประกอบการ 100,000 แห่ง อยู่ที่ 104.60 อัตราเปลี่ยนแปลงขยายตัวร้อยละ 15.75 จากปีที่แล้วแสดงว่าสถานประกอบการทุก 100,000 แห่ง จะเกิดการแจ้งข้อเรียกร้อง 104 – 105 แห่ง (แผนภูมิ 45)

แผนภูมิ 44 อัตราการยุติข้อเรียกร้องโดยระบบทวิภาคี ปี 2549 – ปี 2556

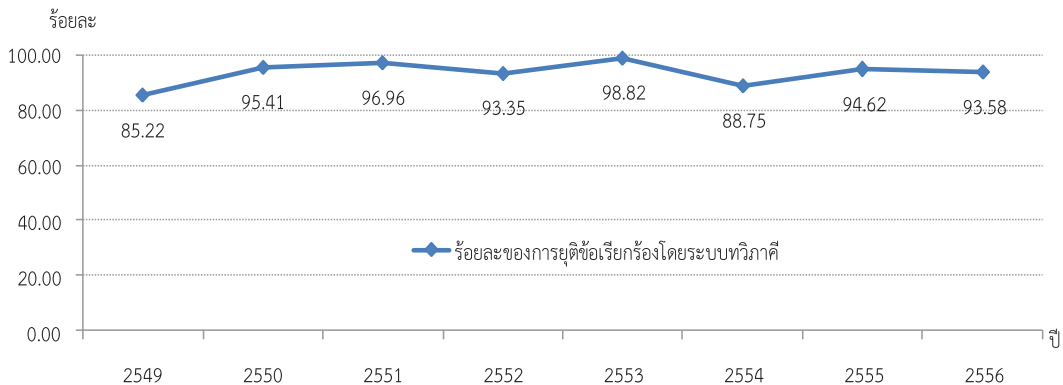

ที่มา : กรมสวัสดิการและคุ้มครองแรงงาน

หมายเหตุ : ประมวลข้อมูลโดยศูนย์ข้อมูลเศรษฐกิจการแรงงาน



แผนภูมิ 45 อัตราการเกิดข้อเรียกร้องต่อสถานประกอบกิจการ 100,000 แห่งปี 2549 – 2556

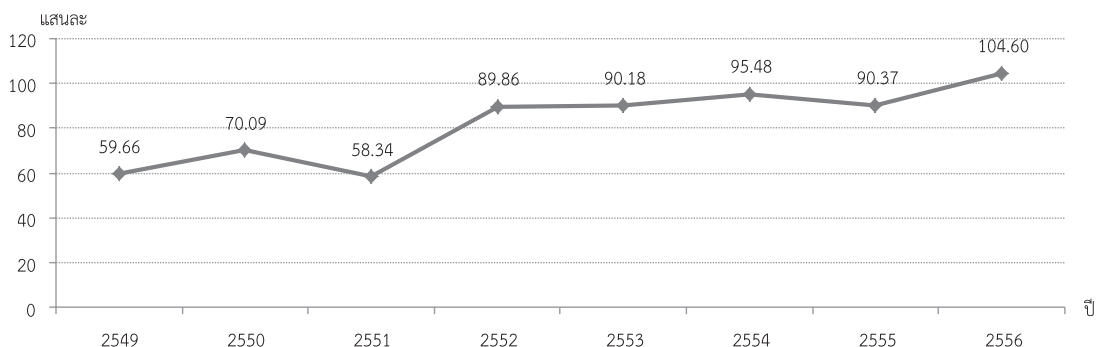

หมายเหตุ : ประมวลข้อมูลโดยศูนย์ข้อมูลเศรษฐกิจการแรงงาน

● หมวดที่ 7 การมีสวัสดิการที่เหมาะสม

อัตราการปฏิบัติไม่ถูกต้องตามกฎหมายคุ้มครองแรงงานเรื่องสวัสดิการคิดจากจำนวนสถานประกอบการที่ปฏิบัติไม่ถูกต้องเรื่องสวัสดิการต่อจำนวนสถานประกอบการที่ผ่านการตรวจเรื่องการปฏิบัติตามกฎหมายคุ้มครองแรงงานอยู่ร้อยละ 0.47 เพิ่มขึ้นจากปีที่มีอัตราการปฏิบัติไม่ถูกต้องตามกฎหมายคุ้มครองแรงงานเรื่องสวัสดิการที่อยู่ร้อยละ 0.01 (แผนภูมิ 46) นอกจากนี้เมื่อพิจารณาอัตราการส่งเสริมการจัดสวัสดิการแรงงานนอกเหนือกฎหมายกำหนดซึ่งเป็นกิจกรรมที่กรมสวัสดิการและคุ้มครองแรงงานส่งเสริมอยู่ร้อยละ 7.81 อัตราเปลี่ยนแปลงขยายตัวจากปีที่แล้วร้อยละ 108.82 (แผนภูมิ 47) สำหรับอัตราการจ้างที่ได้รับประโยชน์จากการส่งเสริมการจัดสวัสดิการแรงงานนอกเหนือกฎหมายกำหนด คิดเป็นร้อยละ 37.56 อัตราเปลี่ยนแปลงขยายตัวจากปีที่แล้วร้อยละ 118.63 (แผนภูมิ 48)

แผนภูมิ 46 อัตราการปฏิบัติไม่ถูกต้องตามกฎหมายคุ้มครองแรงงานเรื่องสวัสดิการ (คณะกรรมการสวัสดิการ) ปี 2549 – ปี 2556

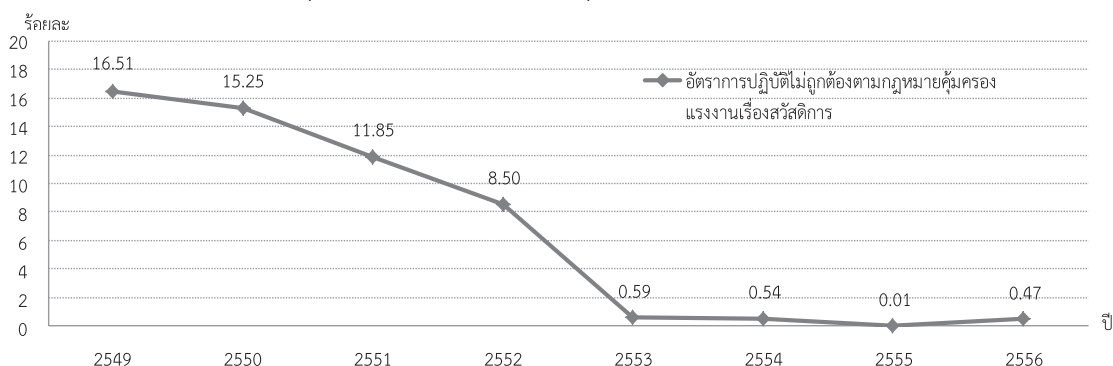

ที่มา : กรมสวัสดิการและคุ้มครองแรงงาน

หมายเหตุ : ประมวลข้อมูลโดยศูนย์ข้อมูลเศรษฐกิจการแรงงาน



แผนภูมิ 47 อัตราการส่งเสริมการจัดสวัสดิการแรงงานนอกเหนือกฎหมายกำหนด ปี 2549 – 2556

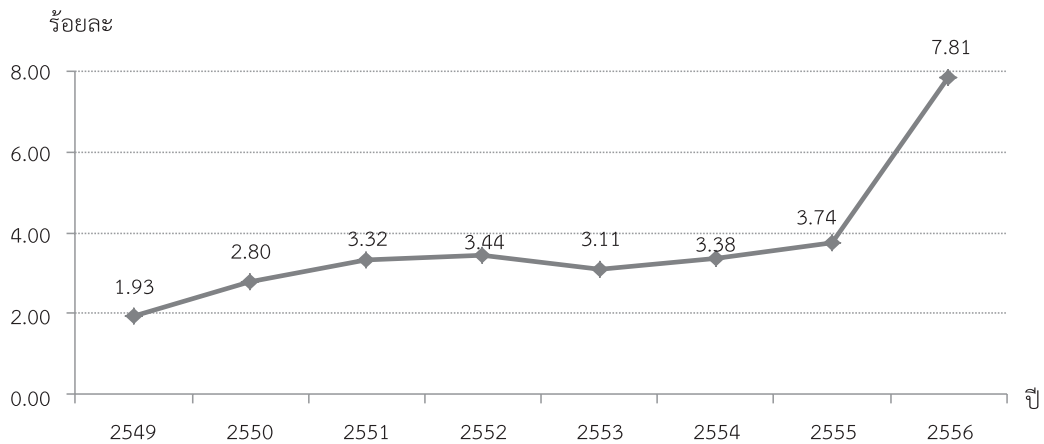

ที่มา : กรมสวัสดิการและคุ้มครองแรงงาน

หมายเหตุ : ประมวลข้อมูลโดยศูนย์ข้อมูลเศรษฐกิจการแรงงาน

แผนภูมิ 48 อัตราลูกจ้างที่ได้รับประโยชน์จากการส่งเสริมการจัดสวัสดิการแรงงานนอกเหนือกฎหมายกำหนด ปี 2552 – ปี 2556

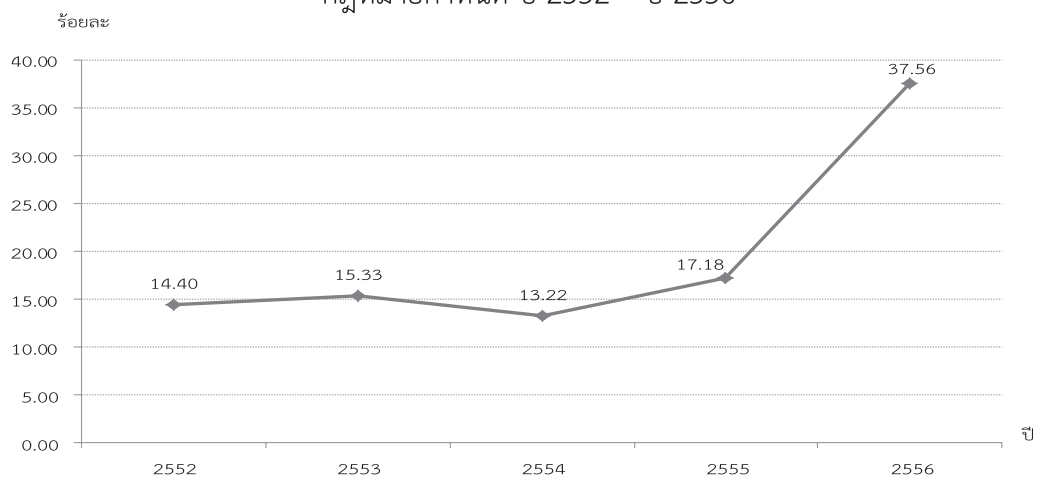

ที่มา : กรมสวัสดิการและคุ้มครองแรงงาน

หมายเหตุ : ประมวลข้อมูลโดยศูนย์ข้อมูลเศรษฐกิจการแรงงาน

.....



สรุปรายงานการเตือนภัยด้านแรงงาน ปี 2556

การวิเคราะห์สัญญาณเตือนภัยจากดัชนีชี้ทางเศรษฐกิจการแรงงานในปี 2556 อยู่ในภาวะปกติ ดัชนีผสมส่งสัญญาณเตือนภัยในเกณฑ์ปกติทั้งหมด 4 ไตรมาส แม้ว่าไตรมาสที่ 1 ดัชนีที่ส่งสัญญาณเตือนภัย 1 ดัชนี ได้แก่ การใช้กระแสไฟฟ้า ไตรมาสที่ 2 มีดัชนีที่ส่งสัญญาณเตือนภัย 1 ดัชนี ได้แก่ ดัชนีการอุปโภคบริโภคภาคเอกชน ส่วนไตรมาสที่ 4 มีดัชนีที่ส่งสัญญาณเตือนภัย 5 ดัชนี ได้แก่ การใช้กระแสไฟฟ้า ดัชนีการอุปโภคบริโภคภาคเอกชน มูลค่าการจำหน่ายรถยนต์ ดัชนีความเชื่อมั่นทางธุรกิจ และดัชนีผลผลิตภาคอุตสาหกรรม

สรุปการวิเคราะห์สัญญาณเตือนภัยด้วยดัชนีผสมในปี 2556

ดัชนีส่งสัญญาณเตือนภัยการจ้างงานในรอบปี 2556			
Q1	Q2	Q3	Q4
การใช้กระแสไฟฟ้า	ดัชนีการอุปโภคบริโภคภาคเอกชน	ดัชนีทั้ง 13 ตัว ส่งสัญญาณปกติ	1.การใช้กระแสไฟฟ้า 2. ดัชนีการอุปโภคบริโภคภาคเอกชน 3. มูลค่าการจำหน่ายรถยนต์ 4.ดัชนีความเชื่อมั่นทางธุรกิจ 5. ดัชนีผลผลิตภาคอุตสาหกรรม
ภาพรวมตลาดแรงงาน ปี 25556 อยู่ในภาวะปกติ ดัชนีผสมส่งสัญญาณปกติทั้ง 4 ไตรมาส			

1. วิเคราะห์เปรียบเทียบรายงานการเตือนภัยด้านแรงงานจากไตรมาสที่ 1 - 4 ปี 2556

1.1 การวิเคราะห์สัญญาณเตือนภัยด้วยดัชนีผสมในไตรมาสที่ 1 ปี 2556 (composite signal indicator)

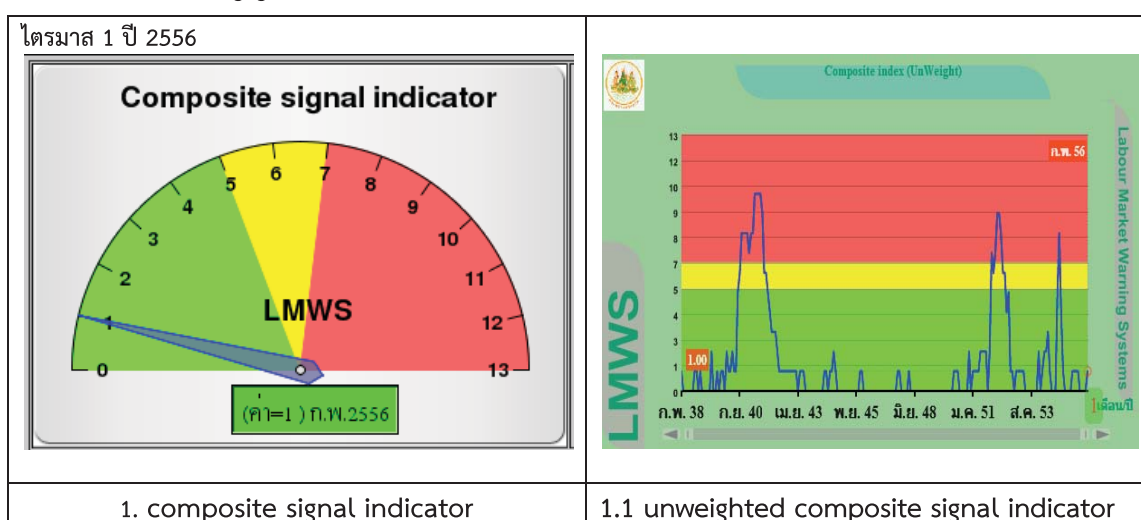

ดัชนีชี้นำเศรษฐกิจการแรงงาน 13 ตัว ณ ไตรมาสที่ 1 ปี 2556 พบว่าในไตรมาสที่ 1 ดัชนีผสมมีค่าเท่ากับ 1 เข็มชี้วัดจะอยู่ในแถบสีเขียว นั่นคือ สถานการณ์แรงงานอยู่ในภาวะปกติ โดยดัชนีนำเศรษฐกิจการแรงงาน 13 ตัว ส่งสัญญาณปกติ 12 ตัว ส่งสัญญาณเตือนภัยการจ้างงาน 1 ตัว คือ การใช้กระแสไฟฟ้า ซึ่งชะลอตัวลงอยู่ที่ -0.24% เป็นการลดลงต่ำกว่าค่าอ้างอิงที่ 0%

1.2 การวิเคราะห์สัญญาณเตือนภัยด้วยดัชนีผสมในไตรมาสที่ 2 ปี 2556 (composite signal indicator)

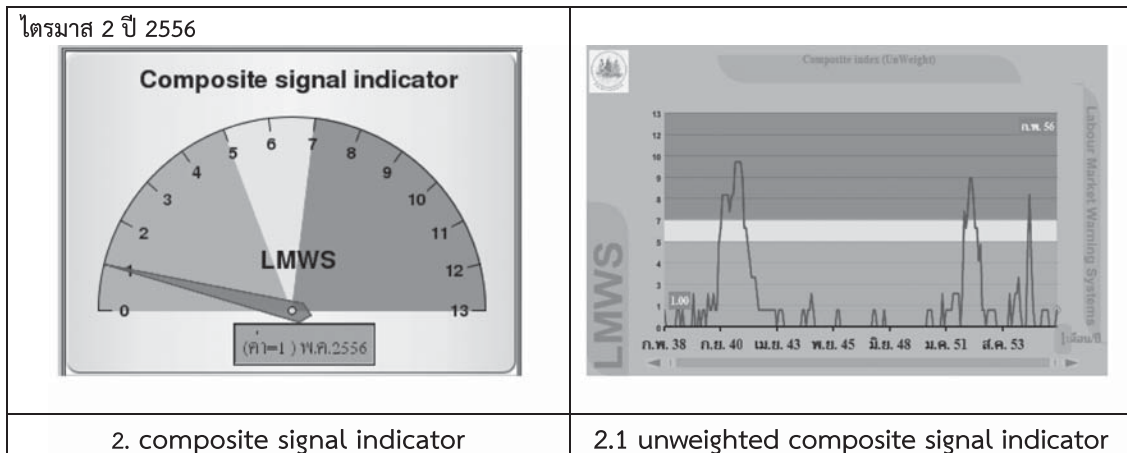

ดัชนีชี้นำเศรษฐกิจการแรงงาน 13 ตัว ณ ไตรมาสที่ 2 ปี 2556 พบว่าในไตรมาสที่ 2 ดัชนีผสมมีค่าเท่ากับ 1 เข็มชี้วัดจะอยู่ในแถบสีเขียว นั่นคือ สถานการณ์แรงงานอยู่ในภาวะปกติ โดยดัชนีนำเศรษฐกิจการแรงงาน 13 ตัว ส่งสัญญาณปกติ 12 ตัว ส่งสัญญาณเตือนภัยการจ้างงาน 1 ตัว คือ ดัชนีการอุปโภคบริโภคภาคเอกชน ซึ่งชะลอตัวลงอยู่ที่ -1.28% เป็นการลดลงต่ำกว่าค่าอ้างอิงที่ -0.86% โดยค่าดัชนีได้เริ่มชะลอตัวตั้งแต่ไตรมาสที่แล้ว แต่เริ่มต่ำกว่าค่าอ้างอิงในไตรมาสนี้

1.3 การวิเคราะห์สัญญาณเตือนภัยด้วยดัชนีผสมในไตรมาสที่ 3 ปี 2556 (composite signal indicator)

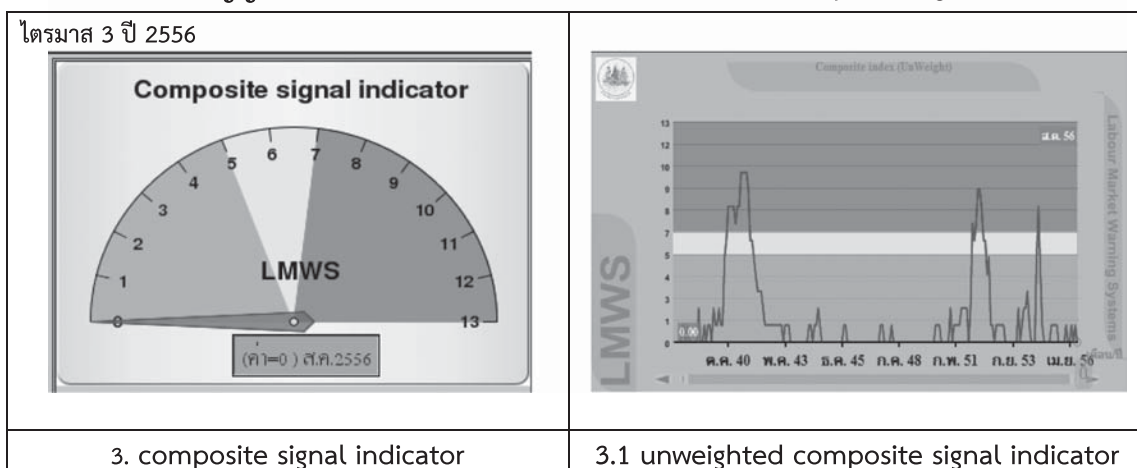

ดัชนีชี้นำเศรษฐกิจการแรงงาน 13 ตัว ณ ไตรมาสที่ 3 ปี 2556 พบว่าในไตรมาสที่ 3 ดัชนีผสมมีค่าเท่ากับ 0 เข็มชี้วัดจะอยู่ในแถบสีเขียว นั่นคือ สถานการณ์แรงงานอยู่ในภาวะปกติ โดยดัชนีนำเศรษฐกิจการแรงงาน 13 ตัว ส่งสัญญาณปกติ

1.4 การวิเคราะห์สัญญาณเตือนภัยด้วยดัชนีผสมในไตรมาสที่ 4 ปี 2555 (composite signal indicator)

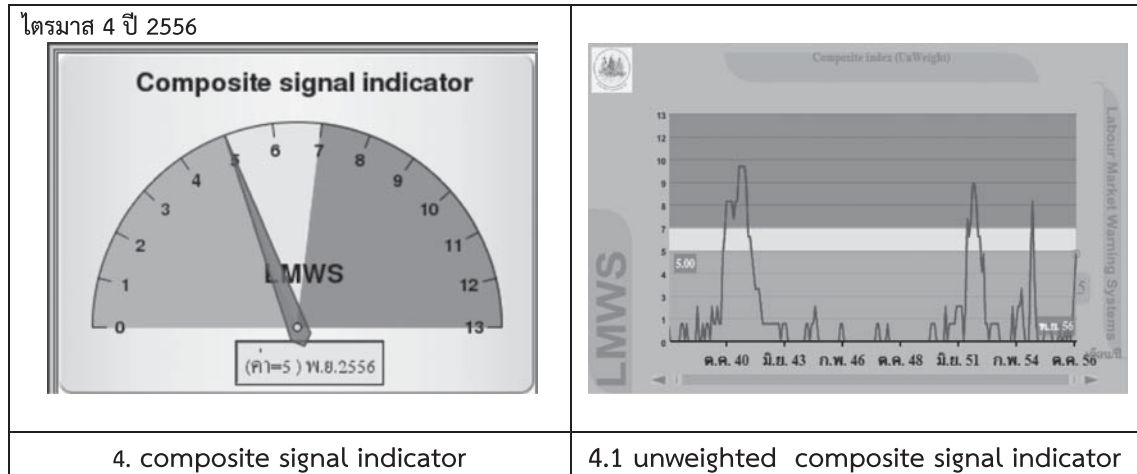

ดัชนีชี้นำเศรษฐกิจการแรงงาน 13 ตัว ณ ไตรมาสที่ 4 ปี 2556 พบว่าในไตรมาสที่ 4 ดัชนีผสมมีค่าเท่ากับ 5 เข็มชี้วัดจะอยู่ในแถบสีเขียว นั่นคือ สถานการณ์แรงงานอยู่ในภาวะปกติ โดยดัชนีนำเศรษฐกิจการแรงงาน 13 ตัว ส่งสัญญาณปกติ 8 ตัว ส่งสัญญาณเตือนภัยการจ้างงาน 1 ตัว คือ 1) การใช้กระแสไฟฟ้า ซึ่งชะลอตัวลงอยู่ที่ -1.90% เป็นการลดลงต่ำกว่าค่าอ้างอิงที่ 0% โดยค่าดัชนีได้ชะลอตัวลงต่ำกว่าค่าอ้างอิงไปแล้วเมื่อไตรมาสที่ 1 ปี 2556 และลดลงต่ำกว่าค่าอ้างอิงอีกครั้งในไตรมาสนี้ 2) ดัชนีการอุปโภคบริโภคภาคเอกชน ซึ่งชะลอตัวลงอยู่ที่ -1.74% เป็นการลดลงต่ำกว่าค่าอ้างอิงที่ -0.86% โดยค่าดัชนีได้ชะลอตัวลงต่ำกว่าค่าอ้างอิงต่อเนื่องจากไตรมาสที่แล้ว 3) มูลค่าการจำหน่ายรถยนต์ ซึ่งชะลอตัวลงอยู่ที่ -39.78% เป็นการลดลงต่ำกว่าค่าอ้างอิงที่ -26.95% โดยค่าดัชนีได้เริ่มชะลอตัวต่อเนื่อง 3 ไตรมาส แต่เริ่มต่ำกว่าค่าอ้างอิงในไตรมาสนี้ 4) ดัชนีความเชื่อมั่นทางธุรกิจ ซึ่งชะลอตัวลงอยู่ที่ -9.81% เป็นการลดลงต่ำกว่าค่าอ้างอิงที่ -8.80% โดยค่าดัชนีได้เริ่มชะลอตัวต่อเนื่อง 3 ไตรมาส แต่เริ่มต่ำกว่าค่าอ้างอิงในไตรมาสนี้ และ 5) ดัชนีผลผลิตภาคอุตสาหกรรมซึ่งชะลอตัวลงอยู่ที่ -8.45% เป็นการลดลงต่ำกว่าค่าอ้างอิงที่ -7.44% ได้เริ่มชะลอตัวต่อเนื่อง 3 ไตรมาส แต่เริ่มต่ำกว่าค่าอ้างอิงในไตรมาสนี้

2. การวิเคราะห์โอกาสการเกิดวิกฤตการจ้างงาน การว่างงาน

การวิเคราะห์โอกาสการเกิดวิกฤต ปี 2556 ระหว่างไตรมาสที่ 1 – 4 ระบบเตือนภัยด้านแรงงาน ได้ส่งสัญญาณเตือนภัยโอกาสการเกิดวิกฤตการจ้างงาน การว่างงาน จากข้อมูลการสำรวจภาวะการมีงานทำของประชากรและข้อมูลผู้ประกันตนมาตรา 33 กล่าวคือ

1) โอกาสการเกิดวิกฤตการจ้างงาน จากข้อมูลการสำรวจภาวะการมีงานทำของประชากรของสำนักงานสถิติแห่งชาติ ไตรมาสที่ 1 – 4 ปี 2556 พบว่า ตั้งแต่ไตรมาสที่ 1 ถึงไตรมาสที่ 4 มีโอกาสการเกิดวิกฤตการจ้างงานต่ำ เนื่องจากตัวแปรในแต่ละไตรมาสอยู่ในแถบสีเขียว คือ ไตรมาสที่ 1 ถึงไตรมาสที่ 4 มีค่าอยู่ระหว่าง 0.00 – 0.77% ซึ่งอยู่ในช่วงค่าอ้างอิงระหว่าง 0 – 40% เนื่องจากการวิเคราะห์ความน่าจะเป็นที่จะเกิดวิกฤตการจ้างงานจะถูกกำหนดจากตัวแปร 3 ตัว ที่ส่งผลกระทบต่อการจ้างงาน ได้แก่ การใช้กระแสไฟฟ้า ดัชนีราคาตลาดหลักทรัพย์ และดัชนีชี้แนวโน้มภาวะเศรษฐกิจของไทย โดยที่ตัวแปรทั้ง 3 ตัว ยังส่งสัญญาณชี้แนะต่อตลาดแรงงานในระดับที่ยอมรับได้ จึงแสดงค่าพยากรณ์ในระบบปกติ

2) โอกาสการเกิดวิกฤตการจ้างงาน จากข้อมูลผู้ประกันตนมาตรา 33 ของสำนักงานประกันสังคม ไตรมาสที่ 1 – 4 ปี 2556 พบว่า ตั้งแต่ไตรมาสที่ 1 ถึงไตรมาสที่ 4 มีโอกาสการเกิดวิกฤตการจ้างงานต่ำ เนื่องจากตัวแปรในแต่ละไตรมาสอยู่ในแถบสีเขียว ซึ่งมีค่าอยู่ระหว่าง 0.00 – 0.06% ซึ่งอยู่ในช่วงค่าอ้างอิงระหว่าง 0 – 40% เนื่องจากการวิเคราะห์ความน่าจะเป็นที่จะเกิดวิกฤตการจ้างงานจะถูกกำหนดจากตัวแปร 3 ตัว ที่ส่งผลกระทบต่อการจ้างงาน ได้แก่ การใช้กระแสไฟฟ้า ดัชนีราคาตลาดหลักทรัพย์ และดัชนีชี้แนวโน้มภาวะเศรษฐกิจของไทย โดยที่ตัวแปรทั้ง 3 ตัว ยังส่งสัญญาณชี้แนะต่อตลาดแรงงานในระดับที่ยอมรับได้ จึงแสดงค่าพยากรณ์ในระบบปกติ

3) โอกาสการเกิดวิกฤตการว่างงาน จากข้อมูลการสำรวจภาวะการมีงานทำของประชากรของสำนักงานสถิติแห่งชาติ ไตรมาสที่ 1 – 4 ปี 2556 พบว่า ไม่มีโอกาสการเกิดวิกฤตการว่างงานในแต่ละไตรมาสถัดไป เนื่องจากช่วงไตรมาสที่ 1 – 4 ปี 2556 จากข้อมูลการสำรวจภาวะการมีงานทำของประชากรของสำนักงานสถิติแห่งชาติ มีโอกาสการเกิดวิกฤตการว่างงานเพียง 0.00% เมื่อเทียบกับไตรมาสเดียวกันของปีที่แล้ว ซึ่งสอดคล้องไปในทิศทางเดียวกันกับสถานการณ์เตือนภัยวิกฤตการจ้างงาน สำหรับดัชนีที่มีนัยสำคัญต่อโอกาสการเกิดวิกฤตด้านการว่างงาน ได้แก่ การใช้กระแสไฟฟ้า ดัชนีราคาหลักทรัพย์ ดัชนีการอุปโภคบริโภคภาคเอกชน ราคาน้ำมันดิบในตลาดโลก (BRENT) หากเกิดวิกฤตการว่างงานขึ้นจะส่งผลกระทบต่อการจ้างงานที่ลดลงตามไปด้วย ซึ่งจากการติดตามความเคลื่อนไหวของตัวแปรทั้ง 4 ตัว ส่งผลกระทบต่อการว่างงานในตลาดแรงงานในระดับที่ไม่เกิดโอกาสวิกฤตการว่างงานในตลาดแรงงาน



ตารางเปรียบเทียบโอกาสการเกิดวิกฤตการจ้างงาน การว่างงาน

โอกาสการเกิดวิกฤต	Q1 (%)	Q2 (%)	Q3 (%)	Q4 (%)	ค่าอ้างอิง	ผลการวิเคราะห์
1. การจ้างงาน (ข้อมูลการสำรวจ ภาวะการมีงานทำ ของประชาชน)	0.03	0.00	0.11	0.77	ช่วงที่มีโอกาสการเกิด วิกฤต -ช่วง 0 - 40% (สีเขียว) ส่งสัญญาณปกติ -ช่วง 41 - 50% (สี เหลือง) ส่งสัญญาณ เตือนให้เฝ้าระวัง -ช่วง 51 - 100% (สีแดง) ส่งสัญญาณเตือนภัย	ส่งสัญญาณเตือนปกติตั้งแต่ ไตรมาสที่ 1-4
2. การจ้างงาน (ข้อมูลผู้ประกันตน มาตรา 33)	0.01	0.00	0.00	0.06		ส่งสัญญาณเตือนปกติตั้งแต่ ไตรมาสที่ 1-4
3. การว่างงาน (ข้อมูลการสำรวจ ภาวะการมีงานทำ ของประชาชน)	0.00	0.00	0.00	0.00		ส่งสัญญาณเตือนปกติมา ตลอดตั้งแต่ไตรมาสที่ 1-4

3. การวิเคราะห์โอกาสการเกิดวิกฤตการเลิกจ้าง

การวิเคราะห์โอกาสการเกิดวิกฤตการเลิกจ้าง ปี 2556 ระหว่างไตรมาสที่ 1 – 4 ระบบเตือนภัยด้านแรงงานได้ส่งสัญญาณเตือนภัยโอกาสการเกิดวิกฤตการเลิกจ้าง จากข้อมูลการสำรวจจำนวนลูกจ้างที่ยื่นคำร้องทุกข์ และการตรวจเยี่ยมสถานประกอบการจากกรมสวัสดิการและคุ้มครองแรงงาน พบว่า มีสัญญาณเตือนการเกิดวิกฤตการเลิกจ้างในตลาดแรงงาน ในแต่ละรายไตรมาสอยู่ในภาวะปกติ เนื่องจากตัวแปรในแต่ละไตรมาสอยู่ในแถบสีเขียว คือ ไตรมาสที่ 1 อยู่ที่ 12.05% ไตรมาสที่ 2 อยู่ที่ 8.65% ไตรมาสที่ 3 อยู่ที่ 11.68% และไตรมาสที่ 4 อยู่ที่ 6.55% ซึ่งอยู่ในช่วงค่าอ้างอิงระหว่าง (0 – 40 %) ส่งสัญญาณเตือนวิกฤตการเลิกจ้างปกติมาตลอดตั้งแต่ไตรมาสที่ 1 – 4 แสดงว่าระบบเศรษฐกิจของประเทศไทยที่ยังเข้มแข็งมีการปรับตัว และตลาด แรงงานที่ตึงตัว จึงทำให้สถานการณ์การมีงานทำ การจ้างงาน การว่างงาน ยังคงทรงตัว และรักษาสภาพการจ้างงานในภาพรวมไว้ในช่วงเวลาหนึ่ง แม้จะได้รับผลกระทบจากทั้งปัจจัยภายในและปัจจัยภายนอก เช่น การขึ้นค่าจ้างขั้นต่ำ 300 บาท ต่อวันในกรุงเทพและปริมณฑล วิกฤตเศรษฐกิจยุโรป และสถานการณ์ชุมนุมทางการเมือง โดยจะมีตัวแปรที่จะส่งผลกระทบต่อความน่าจะเป็นการเกิดวิกฤตการเลิกจ้าง ได้แก่ การใช้กระแสไฟฟ้า อัตราการใช้กำลังการผลิต และราคาน้ำมันดิบในตลาดโลก (BRENT) ซึ่งเป็นตัวแปรเหล่านี้จะเกี่ยวข้องสัมพันธ์กันกับการเกิดวิกฤตการว่างงาน การจ้างงานในตลาดแรงงานเช่นกัน ดังนั้น ถ้าตัวแปรตัวใดตัวหนึ่งเกิดวิกฤตก็จะส่งผลกระทบต่อภาคการผลิตและส่งผลกระทบต่อตลาดแรงงานอย่างเป็นวัฏจักร โดยที่ราคาน้ำมันดิบจะเป็นตัวบ่งชี้ที่เห็นได้อย่างชัดเจน ส่วนอัตราการใช้กำลังการผลิตภาคอุตสาหกรรม

และการใช้กระแสไฟฟ้าของกิจการก็จะเป็นปัจจัยชี้้นำทิศทางตลาดแรงงานในทิศทางเดียวกัน แต่อย่างไรก็ตามโอกาสที่จะเกิดการเลิกจ้างจะต้องพิจารณาจากสาเหตุการเลิกจ้างเป็นหลัก เพื่อได้ข้อมูลที่ใช้ในการวิเคราะห์อย่างมีประสิทธิภาพสูงสุด อีกทั้งอุปสงค์แรงงานเป็นอุปสงค์สืบเนื่องจากทิศทางการเติบโตของเศรษฐกิจ จึงต้องเฝ้าระวังปัญหาการปรับตัวของผู้ประกอบการในระบบเศรษฐกิจเป็นหลัก

ตารางเปรียบเทียบโอกาสการเกิดวิกฤตการเลิกจ้าง

โอกาสการเกิดวิกฤต	Q1 (%)	Q2 (%)	Q3 (%)	Q4 (%)	ค่าอ้างอิง	ผลการวิเคราะห์
การเลิกจ้าง (ข้อมูลจากการยื่นคำร้องทุกข์และการตรวจเยี่ยมสถานประกอบการ)	12.05	8.65	11.68	6.55	ช่วงที่มีโอกาสการเกิดวิกฤต -ช่วง 0 - 40% (สีเขียว) ส่งสัญญาณปกติ -ช่วง 41 - 50% (สีเหลือง) ส่งสัญญาณเตือนให้เฝ้าระวัง -ช่วง 51 - 100% (สีแดง) ส่งสัญญาณเตือนภัย	ส่งสัญญาณเตือนปกติมาตลอดตั้งแต่ไตรมาสที่ 1-4

4. โอกาสการเกิดวิกฤตการจ้างงานรายอุตสาหกรรม

สำหรับการเตือนภัยรายอุตสาหกรรม ปี 2556 ระบบเตือนภัยไม่สามารถพยากรณ์การเกิดวิกฤตการจ้างงานได้ครอบคลุมทุกอุตสาหกรรม แต่สามารถพยากรณ์ได้บางอุตสาหกรรม เนื่องจากพบปัญหา ดังนี้ คือ

- 1) การปรับเปลี่ยนชุดข้อมูลใหม่ของธนาคารแห่งประเทศไทย
- 2) ชุดข้อมูลการว่างงานภาคเอกชนจากการสำรวจภาวะการมีงานทำของประชากรของสำนักงานสถิติแห่งชาติ ซึ่งปรับฐานข้อมูลมาตรฐานอุตสาหกรรมใหม่
- 3) ปัญหาทางเทคนิคของ Software ระบบส่งผลการพยากรณ์ ซึ่งกระทรวงแรงงานอยู่ระหว่างปรับปรุงระบบเตือนภัยด้านแรงงาน

การวิเคราะห์โอกาสการเกิดวิกฤตการจ้างงานรายอุตสาหกรรม สามารถพยากรณ์ได้ 4 อุตสาหกรรม ได้แก่ อุตสาหกรรมไม้และเครื่องเรือน อุตสาหกรรมท่องเที่ยว อุตสาหกรรมขนส่ง และอุตสาหกรรมสื่อกลางทางการเงิน พบว่า มีสัญญาณเตือนการเกิดวิกฤตการจ้างงานรายอุตสาหกรรมในตลาดแรงงานอยู่ในภาวะปกติทั้ง 4 อุตสาหกรรม ในไตรมาสที่ 1, 2 และ 3 กล่าวคือ ค่าการพยากรณ์อยู่ที่ 1.73 , 7.45 , 0.66 และ 1.22 ตามลำดับในไตรมาสที่ 1 ค่าการพยากรณ์อยู่ที่ 1.53 , 0.08 , 2.38 และ 1.08 ตามลำดับในไตรมาสที่ 2 และการพยากรณ์อยู่ที่ 0.10, 2.17, 0.87 และ 0 ตามลำดับในไตรมาสที่ 3 (ค่าอ้างอิงโอกาสเกิดวิกฤตส่งสัญญาณปกติอยู่ระหว่าง 0 – 40%) ส่วนใน



ไตรมาสที่ 4 มีสัญญาณเตือนการเกิดวิกฤติการจ้างงานรายอุตสาหกรรมในตลาดแรงงานอยู่ในภาวะปกติ 3 อุตสาหกรรม คืออุตสาหกรรมไม้และเครื่องเรือน อุตสาหกรรมท่องเที่ยว และอุตสาหกรรมสื่อกลางทางการเงิน การพยากรณ์อยู่ที่ 0.01 , 2.39 และ 0 ตามลำดับ และมีสัญญาณเตือนการเกิดวิกฤติการจ้างงานรายอุตสาหกรรมในตลาดแรงงานอยู่ในภาวะเตือนภัย 1 อุตสาหกรรม คืออุตสาหกรรมขนส่ง การพยากรณ์อยู่ที่ 66.08 (ค่าอ้างอิงโอกาสเกิดวิกฤติส่งสัญญาณปกติอยู่ระหว่าง 0 – 40%) ซึ่งอาจเป็นผลมาจากการลดลงของดัชนีการอุปโภคบริโภคภาคเอกชน ซึ่งทรงตัวจากปีที่ผ่านมา (-1.74% : YoY) จากผลของฐานสูงจากการเร่งผลิตในปี 2555 หลังจากน้ำท่วมปี 2554 และการใช้จ่ายสินค้าคงทนในหมวดยานยนต์ในปี 2556 ซึ่งอยู่ในช่วงพักฐานหลังจากมีการส่งมอบรถยนต์คันแรกตามนโยบายรัฐบาล ซึ่งส่งผลให้ระบบขนส่งชะลอตัวลง อีกทั้งดัชนีการส่งสินค้าในหมวดรถยนต์ อุปกรณ์และส่วนประกอบ ชะลอตัวลงที่ -25.19 (%YoY) หมวดเครื่องใช้ไฟฟ้า ชะลอตัวลงที่ -18.63 (%YoY) และหมวดอิเล็กทรอนิกส์ ชะลอตัวลงที่ -8.21 (%YoY) จึงเป็นปัจจัยต่อเนื่องมายังภาคขนส่งและอาจส่งผลกระทบต่อการทำงานของอุตสาหกรรมขนส่งได้ อย่างไรก็ตามต้องมีการติดตามความเคลื่อนไหวของดัชนีชี้้นำเศรษฐกิจการจ้างงานในรายอุตสาหกรรมอย่างใกล้ชิด เพื่อที่จะสามารถแก้ไขปัญหาที่อาจจะเกิดขึ้นกับตลาดแรงงานในอนาคตได้

ตารางเปรียบเทียบโอกาสการเกิดวิกฤติการจ้างงานรายอุตสาหกรรม

ประเภทอุตสาหกรรม	Q1 (%)	Q2 (%)	Q3 (%)	Q4 (%)	ค่าอ้างอิง	ผลการวิเคราะห์
1. สิ่งทอและเครื่องนุ่งห่ม	N/A	N/A	N/A	N/A	ช่วงที่มีโอกาสการเกิดวิกฤติ -ช่วง 0 - 40% (สีเขียว) ส่งสัญญาณปกติ -ช่วง 41 - 50% (สีเหลือง) ส่งสัญญาณเตือนให้เฝ้าระวัง -ช่วง 51 - 100% (สีแดง) ส่งสัญญาณเตือนภัย	หมายเหตุ : ไม่พยากรณ์
2. อาหารและอาหารสัตว์	N/A	N/A	N/A	N/A		หมายเหตุ : ไม่พยากรณ์
3. ไม้และเครื่องเรือน	1.73	1.53	0.10	0.01		ส่งสัญญาณเตือนปกติมาตลอดตั้งแต่ไตรมาสที่ 1-4
4. เครื่องใช้ไฟฟ้าและอิเล็กทรอนิกส์	N/A	N/A	N/A	N/A		หมายเหตุ : ไม่พยากรณ์
5. แม่พิมพ์	N/A	N/A	N/A	N/A		หมายเหตุ : ไม่พยากรณ์
6. ยานยนต์และชิ้นส่วน	N/A	N/A	N/A	N/A		หมายเหตุ : ไม่พยากรณ์
7. ขายส่ง ขายปลีก	N/A	N/A	N/A	N/A		หมายเหตุ : ไม่พยากรณ์
8. ท่องเที่ยว	7.45	0.08	2.17	2.39		ส่งสัญญาณเตือนปกติมาตลอดตั้งแต่ไตรมาสที่ 1-4
9. ก่อสร้าง	N/A	N/A	N/A	N/A		ส่งสัญญาณเตือนปกติในไตรมาสที่ 1-2 และไม่พยากรณ์ในไตรมาสที่ 3-4

ประเภท อุตสาหกรรม	Q1 (%)	Q2 (%)	Q3 (%)	Q4 (%)	ค่าอ้างอิง	ผลการ วิเคราะห์
10. ขนส่ง	0.66	2.38	0.87	66.08		ส่งสัญญาณเตือนปกติมาตลอดตั้งแต่ไตรมาสที่ 1-3 แต่ส่งสัญญาณเตือนภัยในไตรมาสที่ 4
11. งานด้านสุขภาพ งานสังคมสงเคราะห์	N/A	N/A	N/A	N/A		หมายเหตุ : ไม่พยากรณ์
12. เป็นสื่อกลางทาง การเงิน	1.22	1.08	0	0		ส่งสัญญาณเตือนปกติมาตลอดตั้งแต่ไตรมาสที่ 1-4



ตารางที่ 1 การวิเคราะห์สัญญาณเตือนภัยจากดัชนีชี้นำเศรษฐกิจ 13 ตัว (เปรียบเทียบไตรมาสที่ 1-4 (2556)

ดัชนีสัญญาณเตือน	ค่าตัวแปร								ค่าอ้างอิง	ผลการวิเคราะห์
	Q1		Q2		Q3		Q4			
	2555	2556	2555	2556	2555	2556	2555	2556		
ดัชนีอุปสงค์	ดัชนีอุปสงค์									
	1. การใช้กระแสไฟฟ้า : สำนักสถิติค่าเฉลี่ย (% การเปลี่ยนแปลงเทียบกับเดือนเดียวกันของปีก่อนหน้า)									
	13,063.21 (10.12%)	13,032.34 (-0.24%)	14,826.42 (7.66%)	15,473.53 (4.36%)	14,236.65 (3.64%)	14,468.8 (1.44%)	14,032.7 (19.70%)	13,766.72 (-1.90%)	0%	ส่งสัญญาณเตือนมาไตรมาสที่ 1 แต่ส่งสัญญาณปกติในไตรมาสที่ 2 และ 3 แต่กลับส่งสัญญาณเตือนอีกครั้งในไตรมาสที่ 4
	2. ดัชนีการอุปโภคบริโภคภาคเอกชน (2543=100) (% การเปลี่ยนแปลงเทียบกับเดือนเดียวกันของปีก่อนหน้า)									
	147.13 (6.75%)	149.14 (1.37%)	149.73 (5.99%)	147.82 (-1.28%)	147.56 (3.17%)	148.09 (0.36%)	149.11 (10.40%)	146.51 (-1.74%)	-0.86%	ส่งสัญญาณปกติในไตรมาสที่ 1 แต่ส่งสัญญาณเตือนไปไตรมาสที่ 2 และกลับส่งสัญญาณปกติในไตรมาสที่ 3 แต่ส่งสัญญาณอีกครั้งในไตรมาสที่ 4
	3. มูลค่าการส่งออก : สำนักสถิติค่าเฉลี่ย (% การเปลี่ยนแปลงเทียบกับเดือนเดียวกันของปีก่อนหน้า)									
	19,038.84 (0.91%)	17,927.97 (-5.83%)	20,932.49 (7.56%)	19,830.1 (-5.27%)	19,750.22 (-8.43%)	20,467.91 (3.63%)	19,555.91 (26.20%)	18,757.25 (-4.08%)	-8.83%	ส่งสัญญาณปกติมาตลอดตั้งแต่ไตรมาสที่ 1-4
	4. มูลค่าการจ้างรายชด.คัน (% การเปลี่ยนแปลงเทียบกับเดือนเดียวกันของปีก่อนหน้า)									
	79,960 (16.54%)	119,764 (49.78%)	102,907 (154.39%)	103,507 (0.58%)	111,566 (49.73%)	87,893 (-21.22%)	130,824 (806.86%)	78,787 (-39.78%)	-26.95%	ส่งสัญญาณปกติในไตรมาสที่ 1 และ 3 แต่กลับส่งสัญญาณเตือนในไตรมาสที่ 4
	5. มูลค่าการจำหน่ายรถจักรยานยนต์ : คัน (% การเปลี่ยนแปลงเทียบกับเดือนเดียวกันของปีก่อนหน้า)									
	181,999 (17.80%)	147,276 (-19.08%)	200,795 (11.11%)	186,354 (-7.19%)	198,064 (8.31%)	174,737 (-11.78%)	172,389 (408.55%)	161,917 (-6.07%)	-33.41%	ส่งสัญญาณปกติมาตลอดตั้งแต่ไตรมาสที่ 1-4
	6. ดัชนีการลงทุนภาคเอกชน (% การเปลี่ยนแปลงเทียบกับเดือนเดียวกันของปีก่อนหน้า)									
	218.51 (10.24%)	246.68 (12.89%)	239.76 (16.12%)	240.45 (0.29%)	235.47 (14.09%)	241.16 (2.42%)	238.09 (27.76%)	235.17 (-1.23%)	-12.51%	ส่งสัญญาณปกติมาตลอดตั้งแต่ไตรมาสที่ 1-4
7. พื้นที่โรงงานก่อสร้างในเขตเทศบาล : พื้นตารางเมตร (% การเปลี่ยนแปลงเทียบกับเดือนเดียวกันของปีก่อนหน้า)										
2236.39 (-22.15%)	1935.03 (-13.48%)	2081.91 (-24.04%)	2733.56 (31.30%)	2678.38 (-27.43%)	2281.62 (-14.81%)	1881.6 (5.68%)	1421.52 (-24.45%)	-45.61%	ส่งสัญญาณปกติมาตลอดตั้งแต่ไตรมาสที่ 1-4	
8. ราคาน้ำมันดิบในตลาดโลก (% การเปลี่ยนแปลงเทียบกับเดือนเดียวกันของปีก่อนหน้า)										
119.33 (15.05%)	116.02 (-2.78%)	110.34 (-4.04%)	102.56 (-7.05%)	113.36 (2.85%)	111.28 (-1.83%)	109.06 (-1.54%)	107.79 (-1.16%)	57.62%	ส่งสัญญาณปกติมาตลอดตั้งแต่ไตรมาสที่ 1-4	
ดัชนีอุปทาน										
9. อัตราการใช้กำลังการผลิต (% การเปลี่ยนแปลงเทียบกับเดือนเดียวกันของปีก่อนหน้า)										
65.46 (4.72%)	65.03 (-0.66%)	71.82 (23.76%)	64.17 (-10.65%)	64.83 (1.33%)	63.76 (-1.65%)	69.73 (72.47%)	63.43 (-9.03%)	-12.4%	ส่งสัญญาณปกติมาตลอดตั้งแต่ไตรมาสที่ 1-4	
10. ดัชนีผลผลิตภาคอุตสาหกรรม (% การเปลี่ยนแปลงเทียบกับเดือนเดียวกันของปีก่อนหน้า)										
172.18 (-3.16%)	169.89 (-1.33%)	189 (6.10%)	175.21 (-7.30%)	174.42 (-11.23%)	173.86 (-0.32%)	188.09 (92.12%)	172.19 (-8.45%)	-7.44%	ส่งสัญญาณปกติในไตรมาสที่ 1 และ 3 แต่ส่งสัญญาณเตือนในไตรมาสที่ 4	
ดัชนีภาวะเศรษฐกิจ										
11. ดัชนีความเชื่อมั่นทางธุรกิจ (% การเปลี่ยนแปลงเทียบกับเดือนเดียวกันของปีก่อนหน้า)										
52.7 (0.76%)	51.2 (-2.85%)	53.8 (5.70%)	53.9 (0.19%)	50.2 (-3.83%)	47.5 (-5.38%)	52 (33.33%)	46.9 (-9.81%)	-8.80%	ส่งสัญญาณปกติในไตรมาสที่ 1 และ 3 แต่ส่งสัญญาณเตือนในไตรมาสที่ 4	
12. ดัชนีชี้ภาวะเศรษฐกิจของประเทศไทย (% การเปลี่ยนแปลงเทียบกับเดือนเดียวกันของปีก่อนหน้า)										
132.71 (3.89%)	140.79 (6.09%)	134.65 (2.87%)	143.73 (6.74%)	137.08 (2.60%)	144.2 (5.19%)	137.7 (9.06%)	143.16 (3.97%)	-2.70%	ส่งสัญญาณปกติมาตลอดตั้งแต่ไตรมาสที่ 1-4	
13. ดัชนีราคาตลาดหลักทรัพย์ (% การเปลี่ยนแปลงเทียบกับเดือนเดียวกันของปีก่อนหน้า)										
1160.9 (17.51%)	1541.58 (32.79%)	1141.5 (6.30%)	1562.07 (36.84%)	1227.48 (14.71%)	1294.3 (5.44%)	1324.04 (33.03%)	1298.71 (-1.91%)	-45.27%	ส่งสัญญาณปกติมาตลอดตั้งแต่ไตรมาสที่ 1-4	



สารบัญตารางภาคผนวก

หน้า

ตาราง 1	จำนวนผู้ปฏิบัติงานทำจำแนกตามสถานภาพแรงงาน ปี 2551 – 2556	55
ตาราง 2	ผู้มีงานทำจำแนกตามประเภทอุตสาหกรรม ปี 2551 – 2556	56
ตาราง 3	ผู้มีงานทำจำแนกตามอาชีพ ปี 2551 – 2556	57
ตาราง 4	ผู้มีงานทำจำแนกตามระดับการศึกษา ปี 2551 - 2556	58
ตาราง 5	จำนวนผู้มีงานทำที่อยู่ในแรงงานนอกระบบ จำแนกตามอุตสาหกรรมและเพศ ปี 2554 – 2556	59
ตาราง 6	จำนวนตำแหน่งงานว่าง ผู้สมัครงานและการบรรจุงานจำแนกตามภูมิภาคและเพศ ปี 2555 - 2556	60
ตาราง 7	จำนวนตำแหน่งงานว่าง ผู้สมัครงาน และการบรรจุงานจำแนกตามการศึกษา ปี 2555 - 2556	61
ตาราง 8	จำนวนตำแหน่งงานว่าง ผู้สมัครงาน และการบรรจุงานจำแนกตามอาชีพ ปี 2555 - 2556	62
ตาราง 9	จำนวนตำแหน่งงานว่าง และการบรรจุงานจำแนกตามประเภทอุตสาหกรรม ปี 2555 - 2556	63
ตาราง 10	จำนวนตำแหน่งงานว่าง ผู้สมัครงาน และการบรรจุงานจำแนกตามอายุ ปี 2555 - 2556	64
ตาราง 11	จำนวนแรงงานต่างด้าวเข้าเมืองถูกกฎหมายและผู้ถือจำแนกตามประเภท และภูมิภาค ณ เดือนธันวาคม 2556	65
ตาราง 12	จำนวนตำแหน่งแรงงานต่างด้าวประจำประเทศลาว (มาตรา 9) และส่งเสริมการลงทุน (มาตรา 12) จำแนกตามสัญชาติ ณ เดือนธันวาคม 2556	66
ตาราง 13	จำนวนแรงงานต่างด้าวเข้าเมืองผิดกฎหมายที่ได้รับใบอนุญาตทำงานและผู้ถือจำแนกตามประเภท และภูมิภาค ณ เดือนธันวาคม 2556	67
ตาราง 14	จำนวนแรงงานไทยที่ได้รับใบอนุญาตเดินทางไปทำงานต่างประเทศ จำแนกตามภูมิภาค ปี 2556	68
ตาราง 15	การฝึกเตรียมเข้าทำงาน/ยกระดับ/ฝึกเสริมทักษะฝีมือแรงงานจำแนกตามภูมิภาคและกลุ่มอาชีพ ปี 2555 - 2556	69
ตาราง 16	การตรวจแรงงานจำแนกตามขนาดสถานประกอบการ ปี 2556	70
ตาราง 17	การตรวจความปลอดภัยในการทำงานจำแนกตามขนาดสถานประกอบการ ปี 2556	71
ตาราง 18	การตรวจความปลอดภัยในการทำงานจำแนกตามประเภทอุตสาหกรรม ปี 2556	72
ตาราง 19	ข้อเรียกร้อง/ข้อพิพาท/ข้อขัดแย้ง ปี 2556	73
ตาราง 20	จำนวนสถานประกอบการและลูกจ้างจำแนกตามภูมิภาคและขนาดสถานประกอบการ ปี 256 (31 ธันวาคม 2556)	74
ตาราง 21	จำนวนผู้ประกันตนทั้งหมดที่จ้างนายมาตรา 33 , 39 , และ 40 ปี 2551 - 2556	75
ตาราง 22	อัตราการเปลี่ยนแปลงค่าจ้างขั้นต่ำรายจังหวัดปี 2546 - 2556	76
ตาราง 23	ดัชนีชี้วัดภาวะแรงงาน	79



ตาราง 1 จำนวนผู้มีงานทำจำแนกตามสถานภาพแรงงาน ปี 2551 – 2556

หน่วยนับ : พันคน

สถานภาพแรงงาน	2551	2552	2553	2554	2555**	Q1 /2556	Q2 /2556	Q3 /2556	Q4 /2556	2556*
ประชากร	66,320.5	*	*	*	*	*	*	*	*	*
ผู้อยู่ในวัยแรงงาน (อายุ 15 ปีขึ้นไป)	51,902.9	52,816.77	53,462.0	54,004.0	54,514.0	54,829.7	54,964.9	55,090.7	54,583.0	54,867.1
1. ผู้อยู่ในกำลังแรงงาน (อายุ 15 ปีขึ้นไป)	37,700.4	38,426.8	38,643.5	38,921.5	39,407.8	39,134.1	39,488.6	39,467.4	38,768.0	39,214.5
1.1 ผู้มีงานทำ	37,016.6	37,706.3	38,037.3	38,464.7	38,939.1	38,516.4	38,911.8	39,112.4	38,398.9	38,734.8
1.2 ผู้ว่างงาน	522.0	572.3	402.2	264.3	259.1	280.5	292.1	305.6	273.7	288.0
1.3 กำลังแรงงานที่รอฤดูกาล	161.8	148.1	204.0	192.5	209.6	337.3	284.7	49.4	95.5	191.7
2. ผู้อยู่ในกำลังแรงงาน (อายุ 15 ปีขึ้นไป)	14,202.5	14,390.0	14,818.5	15,082.4	15,106.2	15,695.6	15,476.3	15,623.3	15,815.0	15,652.6
2.1 ทำงานที่บ้าน	4,658.1	4,669.9	4,723.7	4,649.4	4,556.0	4,725.0	4,794.8	4,590.6	4,461.5	4,643.0
2.2 เรียนหนังสือ	4,229.8	4,198.8	4,232.8	4,317.3	4,244.9	4,418.4	4,094.5	4,295.9	4,514.9	4,330.9
2.3 ยิงเด็ก ชรา / ไม่สามารถทำงานได้	4,322.6	4,467.7	4,580.6	4,745.1	4,715.0	4,969.0	4,938.0	5,082.4	5,296.0	5,071.4
2.4 อื่นๆ	992.1	1,053.5	1,281.5	1,370.8	1,590.3	1,583.2	1,649.0	164.9	1,542.7	1,607.3
ประชากรอายุต่ำกว่า 15 ปี	14,417.6	*	*	*	*	*	*	*	*	*

ที่มา : สำนักงานสถิติแห่งชาติ

หมายเหตุ : * Q (ไตรมาส) 3/2552 เป็นต้นไป สำนักงานสถิติแห่งชาติไม่รายละเอียดข้อมูลประชากรและผู้มีอายุต่ำกว่า 15 ปี

** ข้อมูลปี 2556 เป็นข้อมูลประมาณการเบื้องต้นโดยศูนย์ข้อมูลเศรษฐกิจการแรงงาน



ตาราง 2 ผู้มีงานทำจำแนกตามประเภทอุตสาหกรรม ปี 2551 - 2556

หน่วยนับ : พันคน

ประเภทอุตสาหกรรม	2551	2552	2553	2554	2555	Q1 /2556	Q2 /2556	Q3 /2556	Q4 /2556	2556
รวม	37,016.6	37,706.3	38,037.3	38,464.7	38,939.1	38,516.4	38,911.8	39,112.4	38,398.9	38,734.8
ภาคเกษตรกรรม	14,699.1	14,692.5	14,546.9	14,883.1	15,432.8	13,886.2	15,096.1	16,384.9	14,016.4	14,845.9
1. เกษตรกรรม การป่าไม้ และการประมง	14,699.1	14,692.5	14,546.9	14,883.1	15,432.8	13,886.2	15,096.1	16,384.9	14,016.4	14,845.9
นอกภาคเกษตรกรรม	22,317.5	23,013.8	23,490.5	23,581.6	23,506.3	24,630.2	23,815.7	22,727.5	24,382.5	23,889.0
2. การผลิต	5,453.3	5,373.9	5,349.6	5,301.4	5,393.2	5,644.4	5,392.0	5,413.8	6,042.0	5,623.1
3. การก่อสร้าง	2,214.0	2,303.0	2,356.2	2,371.9	2,493.0	2,840.8	2,745.4	2,265.3	2,112.9	2,491.1
4. การขายส่ง การขายปลีก การซ่อมแซมยานยนต์ รถจักรยานยนต์ ของใช้ส่วนบุคคล ฯ	5,754.3	6,047.6	6,236.3	6,037.0	5,995.0	6,325.1	6,113.7	5,735.6	5,820.0	5,998.6
5. โรงแรม และภัตตาคาร	2,384.2	2,592.9	2,654.2	2,545.7	2,306.6	2,414.0	2,380.1	2,180.5	2,520.0	2,373.6
6. การขนส่ง สถานที่เก็บสินค้า และการคมนาคม	1,117.1	1,140.8	1,107.5	937.3	925.6	1,029.0	898.2	900.6	1,262.5	1,022.6
7. การเป็นสื่อกลางทางการเงิน	373.1	375.3	366.7	395.4	418.0	416.0	457.6	432.5	627.3	483.4
8. กิจกรรมด้านอสังหาริมทรัพย์ การให้เช่า และกิจการทางธุรกิจ	731.5	744.1	765.1	105.8	130.6	139.0	120.5	139.3	161.0	140.0
9. การบริหารราชการ และการป้องกันประเทศ รวมทั้งการประกันสังคมภาคบังคับ	1,299.3	1,348.7	1,488.4	1,596.4	1,713.4	1,695.0	1,649.1	1,609.6	1,485.9	1,609.9
10. การศึกษา	1,061.6	1,132.7	1,246.1	1,287.4	1,200.9	1,265.2	1,155.2	1,129.5	1,179.6	1,182.4
11. งานด้านสุขภาพ และงานสังคมสงเคราะห์	681.4	698.9	701.3	671.0	660.3	612.1	661.4	661.2	679.4	653.5
12. อื่น ๆ ²	1,247.7	1,255.9	1,219.2	2,332.2	2,269.6	2,249.4	2,242.6	2,259.7	2,492.0	2,310.9

ที่มา : สำนักงานสถิติแห่งชาติ

หมายเหตุ : 1. ตั้งแต่ปี 2551 เป็นต้นไป มีการจำแนกประเภทอุตสาหกรรมใหม่จากเดิม 18 อุตสาหกรรม เป็น 22 อุตสาหกรรม นอกนั้นได้รับไว้เดิม ๆ

2.อื่น ๆ หมายถึง รวมการทำงานเหมือนแร่ และเหมืองหิน ไฟฟ้า ก๊าซ ไม้ และระบบปรับอากาศ การจัดหา การจัดการ และการบำบัดน้ำเสีย ของเสีย และสิ่งปฏิกูล ข้อมูลข่าวสารและการสื่อสาร กิจกรรมทางวิชาชีพ วิทยาศาสตร์ และเทคนิค กิจกรรมการบริการ และการบริการสนับสนุน ศิลปะ ความบันเทิง และนันทนาการ กิจกรรมบริการด้านอื่น ๆ กิจกรรมการทำงานในครัวเรือนส่วนบุคคล การผลิตสินค้าและบริการที่จำหน่ายในครัวเรือน กิจกรรมขององค์กรระหว่างประเทศ และไมทราบ

3. ข้อมูลปี 2556 เป็นข้อมูลประมาณการเบื้องต้นโดยศูนย์ข้อมูลเศรษฐกิจการแรงงาน



ตาราง 3 ผู้มีงานทำจำแนกตามอาชีพ ปี 2551 – 2556

หน่วยนับ : พันคน

ประเภทอาชีพ	2551	2552	2553	2554	2555	Q1 /2556	Q2 /2556	Q3 /2556	Q4 /2556	2556
รวม	37,016.6	37,706.3	38,037.3	38,464.7	38,939.1	38,516.4	38,911.8	39,112.4	38,398.9	38,734.8
1. ผู้บัญญัติกฎหมาย ข้าราชการระดับอาวุโส และผู้จัดการ	1,373.1	1,043.8	1,026.9	1,005.7	1,213.9	1,237.4	1,202.3	1,886.9	1,671.9	1,499.6
2. ผู้ประกอบวิชาชีพด้านต่าง ๆ	1,493.3	1,518.8	1,608.6	1,861.4	1,888.1	1,977.4	1,872.1	1,942.4	2,221.9	2,003.4
3. ผู้ประกอบวิชาชีพด้านเทคนิคสาขาต่าง ๆ และอาชีพที่เกี่ยวข้อง	1,532.3	1,525.6	1,501.1	1,288.7	1,374.7	1,413.7	1,385.9	1,620.7	1,871.5	1,572.9
4. เสมียน	1,380.9	1,470.3	1,513.8	1,349.2	1,376.4	1,343.0	1,398.6	1,158.1	1,507.5	1,351.8
5. พนักงานบริการและพนักงานในร้านค้าและตลาด	6,061.2	6,677.4	6,848.1	7,550.3	7,191.3	7,384.8	7,294.5	6,432.3	6,940.9	7,013.1
6. ผู้ปฏิบัติงานที่มีฝีมือในด้านการเกษตรและการประมง	13,179.3	13,210.0	13,225.1	13,573.6	13,991.6	12,141.8	13,699.2	15,431.2	13,107.8	13,595.0
7. ผู้ปฏิบัติงานด้านความสามารถทางฝีมือและธุรกิจการค้าที่เกี่ยวข้อง	4,329.9	4,566.5	4,533.6	4,533.8	4,338.3	4,747.2	4,414.3	4,036.5	4,013.7	4,302.9
8. ผู้ปฏิบัติการโรงงานและเครื่องจักรและผู้ปฏิบัติงานด้านการประกอบ	3,024.6	2,971.3	3,027.9	3,065.3	3,132.5	3,361.8	3,234.5	3,005.1	3,500.4	3,275.4
9. อาชีพขั้นพื้นฐานต่าง ๆ ในด้านการขายและการให้บริการ	4,545.2	4,703.2	4,587.0	4,173.4	4,404.6	4,880.6	4,382.4	3,438.7	3,500.8	4,050.6
10. คนงานซึ่งมิได้จำแนกไว้ในหมวดอื่น	33.7	19.3	18.6	63.3	27.9	28.8	28.2	160.6	62.4	70.0

ที่มา : สำนักงานสถิติแห่งชาติ
หมายเหตุ : ข้อมูลปี 2556 เป็นข้อมูลประมาณการเบื้องต้นโดยศูนย์ข้อมูลเศรษฐกิจการแรงงาน



ตาราง 4 ผู้มีงานทำจำแนกตามระดับการศึกษา ปี 2551 - 2556

หน่วยนับ : พันคน

ระดับการศึกษา	2551	2552	2553	2554	2555	Q1 /2556	Q2 /2556	Q3 /2556	Q4 /2556	2556
รวม	37,016.6	37,706.3	38,037.3	38,464.7	38,939.1	38,516.4	38,911.8	39,112.4	38,398.9	38,734.8
1. ไม่มีการศึกษา	1,115.0	1,128.2	1,138.5	1,135.4	1,315.4	1,290.0	1,272.2	1,245.3	1,344.3	1,287.9
2. ต่ำกว่าประถมศึกษา	11,450.1	11,323.8	10,799.9	10,483.5	9,903.2	9,358.6	9,418.5	8,798.9	8,544.3	9,030.1
3. ประถมศึกษา	8,439.8	8,520.3	8,700.2	8,711.7	8,971.8	8,963.5	9,117.9	9,806.4	8,780.9	9,167.1
4. มัธยมศึกษาตอนต้น	5,620.1	5,792.0	5,965.5	6,149.2	6,286.4	6,256.6	6,493.7	6,502.7	6,031.6	6,321.1
5. มัธยมศึกษาตอนปลาย	4,755.4	5,029.4	5,260.4	5,418.9	5,657.1	5,667.9	5,691.5	5,836.0	5,625.0	5,705.1
- สายสามัญ	3,544.8	3,730.6	3,951.8	4,093.5	4,379.5	4,372.7	4,424.8	4,578.8	4,172.8	4,387.3
- สายอาชีพศึกษา	1,196.8	1,285.1	1,297.1	13,10.1	1,263.2	1,288.1	1,256.2	1,239.4	1,436.6	1,305.1
- สายวิชาการศึกษา	13.8	13.7	11.6	15.3	14.4	7.1	10.5	17.8	15.6	12.8
6. อุดมศึกษา	5,486.6	5,801.0	6,043.0	6,443.1	6,653.1	6,827.5	6,777.7	6,707.9	7,753.8	7,016.7
- สายวิชาการ	3,032.6	3,252.7	3,400.9	3,691.2	3,911.8	4,071.2	4,081.6	3,974.2	4,990.4	4,279.3
- สายวิชาชีพ	1,699.1	1,783.5	1,874.0	1,965.2	2,050.0	2,034.0	2,000.6	2,016.6	2,061.1	2,028.1
- สายวิชาการศึกษา	754.9	764.8	768.0	786.7	691.4	722.3	695.5	717.1	702.3	709.3
7. การศึกษาอื่น ๆ	27.7	26.4	35.1	35.8	33.2	28.8	21.3	30.2	118.6	
8. ไม่ทราบ	121.9	85.2	94.8	87.1	119.1	123.5	119.0	185.1	200.2	157.0

ที่มา : สำนักงานสถิติแห่งชาติ
หมายเหตุ : ข้อมูลปี 2556 เป็นข้อมูลประมาณการเบื้องต้นโดยศูนย์ข้อมูลเศรษฐกิจการแรงงาน



ตาราง 5 จำนวนผู้ปฏิบัติงานทำที่อยู่ในแรงงานนอกระบบจำแนกตามอุตสาหกรรม และเพศ ทัวราชอาณาจักร ปี 2554 - 2556

หน่วยนับ : พันคน

ประเภทอุตสาหกรรม	2554			2555			2556		
	รวม	ชาย	หญิง	รวม	ชาย	หญิง	รวม	ชาย	หญิง
ยอดรวม	24,586.8	13,232.9	11,353.9	24,799.5	13,363.7	11,435.8	25,140.8	13,839.2	11,301.6
ภาคเกษตร	15,059.6	8,352.5	6,707.1	15,490.4	8,629.0	6,861.4	15,421.7	8,830.8	6,590.9
1. เกษตรกรรม การล่าสัตว์ และการป่าไม้ และการประมง	15,059.6	8,352.5	6,707.1	15,490.4	8,629.0	6,861.4	15,421.7	8,830.8	6,590.9
นอกภาคเกษตร	9,527.3	4,880.4	4,646.8	9,309.1	4,734.7	4,574.4	9,719.1	5,008.4	4,745.3
2. การผลิต	1,161.6	540.3	621.3	1,178.5	508.5	670.0	1,464.8	643.4	821.5
3. การก่อสร้าง	995.9	853.6	142.3	1,090.4	915.9	174.5	1,299.5	1,089.4	210.1
4. การขายส่ง การขายปลีก การซ่อมแซมยานยนต์ จักรยานยนต์ ของใช้ส่วนบุคคล ฯ	3,864.6	1,812.6	2,051.9	3,759.4	1,759.1	2,000.4	3,653.7	1,698.4	1,955.2
5. โรงแรมและภัตตาคาร	1,802.6	652.9	1,149.7	1,602.7	540.6	1,062.1	1,540.5	499.9	1,040.6
6. การขนส่ง สถานที่เก็บสินค้าและการคมนาคม	468.9	439.3	29.6	479.6	450.5	29.1	462.2	429.8	32.4
7. การเป็นสื่อกลางทางการเงิน	20.5	12.7	7.7	22.1	9.6	12.5	37.6	18.2	19.3
8. บริการด้านอสังหาริมทรัพย์ การให้เช่าและบริการทางธุรกิจ	33.5	13.8	19.7	38.1	20.6	17.5	48.7	24.9	23.8
9. การบริหารราชการและการป้องกันประเทศ รวมทั้งการประกันสังคมภาคบังคับ	86.8	48.9	37.9	141.6	88.9	52.7	100.4	61.1	39.4
10. การศึกษา	90.1	31.4	58.7	109.9	35.6	74.3	107.2	35.9	71.3
11. การบริการด้านสุขภาพและงานสังคมสงเคราะห์	78.9	18.2	60.7	71.0	13.3	57.7	87.0	19.1	67.9
12. อื่นๆ	923.8	456.6	467.2	815.8	392.3	423.5	917.5	488.2	429.3

ที่มา : สำนักงานสถิติแห่งชาติ





ตาราง 6 จำนวนตำแหน่งว่าง / ผู้สมัครงานจำนวน 6 ตำแหน่งว่างตามภูมิภาคและเพศ ปี 2555 - 2556

ผู้จัดทำ : กรรมการจัดหางาน

ผู้จัดทำ : กรรมการจัดหางาน

ตาราง 7 จำนวนตำแหน่งงานว่าง ผู้สมัครงาน และการบรรจุงานจำแนกตามการศึกษา ปี 2555 – 2556

วุฒิการศึกษา	ปี 2555 (มกราคม - ธันวาคม 2555)			ปี 2556 (มกราคม - ธันวาคม 2556)		
	ตำแหน่งงานว่าง (อัตรา)	ผู้ลงทะเบียนสมัครงาน(คน)	บรรจุงาน (คน)	ตำแหน่งงานว่าง (อัตรา)	ผู้ลงทะเบียนสมัครงาน (คน)	บรรจุงาน (คน)
รวม	447,027	486,201	422,587	641,094	770,924	513,845
ประถมศึกษาและต่ำกว่า	73,242	98,953	63,424	N/A	N/A	N/A
มัธยมศึกษา	137,807	192,985	174,784	N/A	N/A	N/A
ปวช.	66,881	32,731	30,259	N/A	N/A	N/A
- พานิชย์	355	10,567	11,679	N/A	N/A	N/A
- ช่าง	805	7,774	8,292	N/A	N/A	N/A
- อื่นๆ	65,721	14,390	10,288	N/A	N/A	N/A
ปวส.	68,574	46,578	50,360	N/A	N/A	N/A
- พานิชย์	533	18,225	24,485	N/A	N/A	N/A
- ช่าง	952	12,753	15,234	N/A	N/A	N/A
- อื่นๆ	67,089	15,600	10,641	N/A	N/A	N/A
อนุปริญญา	36,529	1,911	1,827	N/A	N/A	N/A
ปริญญาตรี	62,344	108,939	100,079	N/A	N/A	N/A
ปริญญาโท	1,469	4,066	1,847	N/A	N/A	N/A
ปริญญาเอก	181	38	7	N/A	N/A	N/A
อื่น ๆ	0	0	0	N/A	N/A	N/A

ที่มา : กรมการจัดหางาน หมายเหตุ : ตั้งแต่ไตรมาส 2 ปี 2556 ได้รับแจ้งจากกรมการจัดหางานว่าไม่สามารถจำแนกข้อมูลห้อยได้จึงไม่สามารถประมวลผลโดยจำแนกตามการศึกษาได้



ตาราง 8 จำนวนตำแหน่งงานว่าง ผู้สมัครงาน และการบรรจุงานจำแนกตามอาชีพ ปี 2555 – 2556

ประเภทอาชีพ	ปี 2555 (มกราคม - ธันวาคม 2555)			ปี 2556 (มกราคม - ธันวาคม 2556)		
	ตำแหน่ง งานว่าง (อัตรา)	ผู้ลงทะเบียน สมัครงาน (คน)	บรรจุงาน (คน)	ตำแหน่ง งานว่าง (อัตรา)	ผู้ลงทะเบียน สมัครงาน (คน)	บรรจุงาน (คน)
รวม	447,354	486,201	422,587	641,094	770,924	513,845
1. ผู้ปฏิบัติงานฝ่ายข้าราชการระดับอาวุโส ผู้จัดการ	9,521	14,651	6,981	N/A	N/A	N/A
2. ผู้ประกอบวิชาชีพด้านต่างๆ	20,160	25,808	19,549	N/A	N/A	N/A
3. ช่างเทคนิคและผู้ปฏิบัติงานที่เกี่ยวข้อง	52,441	46,913	46,204	N/A	N/A	N/A
4. เสมียน เจ้าหน้าที่	68,914	75,386	68,233	N/A	N/A	N/A
5. พนักงานบริการ พนักงานขายในร้านค้าและ ตลาด	73,486	68,711	63,014	N/A	N/A	N/A
6. ผู้ปฏิบัติงานฝีมือด้านการเกษตรและประมง (แปร รูปขึ้นพื้นฐาน)	1,137	1,667	896	N/A	N/A	N/A
7. ผู้ปฏิบัติงานโดยใช้ฝีมือในธุรกิจต่างๆ	31,377	26,959	20,627	N/A	N/A	N/A
8. ผู้ปฏิบัติงานในโรงงาน ผู้ควบคุมเครื่องจักรและ ผู้ปฏิบัติงานด้านการประกอบรถ	37,328	30,712	32,086	N/A	N/A	N/A
9. อาชีพงานพื้นฐาน	151,837	195,058	164,723	N/A	N/A	N/A
T ผู้ฝึกงาน	826	336	274	N/A	N/A	N/A

ที่มา : กรมการจัดหางาน หมายถึง : ตั้งแต่ไตรมาส 2 ปี 2556 ได้รับแจ้งจากกรมการจัดหางานว่าไม่สามารถรายงานข้อมูลหรือข้อมูลบางส่วนได้ตามปกติ

ตาราง 9 จำนวนตำแหน่งงานว่าง และการบรรจุนักงานตำแหน่งงานว่าง ประจำปี 2555 – 2556

ประเภทของตำแหน่งงานว่าง	ปี 2555 (มกราคม - ธันวาคม 2555)		ปี 2556 (มกราคม - ธันวาคม 2556)	
	ตำแหน่งงานว่าง (อัตรา)	บรรจุนักงาน (คน)	ตำแหน่งงานว่าง (อัตรา)	บรรจุนักงาน (คน)
รวม	447,027	422,587	641,094	513,845
เกษตรกรรม การค้าสัตว์ และการปศุสัตว์	6,192	5,279	N/A	N/A
การท่าเรือและท่าเรือ	2,503	2,322	N/A	N/A
การผลิต	199,279	199,469	N/A	N/A
การไฟฟ้า แก๊สและการประปา	653	494	N/A	N/A
การจัดการน้ำ การจัดการน้ำเสียและของเสีย รวมถึงกิจกรรมที่เกี่ยวข้อง	869	548	N/A	N/A
การก่อสร้าง	12,229	9,421	N/A	N/A
การขนส่ง การขายปลีก การซ่อมแซมยานยนต์ จักรยานยนต์ ของใช้ส่วนบุคคลและของใช้ในครัวเรือน	112,281	99,928	N/A	N/A
ที่พักแรมและบริการด้านอาหาร	29,730	24,339	N/A	N/A
การขนส่ง สถานที่เก็บสินค้าและการคมนาคม	9,494	8,663	N/A	N/A
ข้อมูลข่าวสารและการสื่อสาร	15,734	14,817	N/A	N/A
กิจกรรมทางการเงิน และการประกันภัย	7,878	7,107	N/A	N/A
กิจกรรมเกี่ยวกับก่อสร้างหรือทรัพย์สิน	4,844	4,785	N/A	N/A
กิจกรรมวิชาชีพ วิทยาศาสตร์ และกิจกรรมทางวิชาการ	7,242	5,503	N/A	N/A
กิจกรรมการบริหารและบริการสนับสนุนอื่น ๆ	14,175	17,781	N/A	N/A
การบริหารราชการ และการป้องกันประเทศ รวมทั้งการประกันสังคมภาคบังคับ	7,337	7,034	N/A	N/A
การศึกษา	4,496	4,072	N/A	N/A
การบริหารด้านสุขภาพและงานด้านสังคมสงเคราะห์	4,961	4,410	N/A	N/A
ศิลปะ ความบันเทิงและนันทนาการ	1,640	1,422	N/A	N/A
กิจกรรมบริการอื่น ๆ	4,787	4,478	N/A	N/A
กิจกรรมการจ้างงานในครัวเรือน กิจกรรมการผลิตสินค้าและบริการที่ทำงานเองเพื่อใช้ในครัวเรือนซึ่งไม่สามารถจำแนกกิจกรรมได้	701	711	N/A	N/A
กิจกรรมของการระหว่างประเทศ และองค์การต่างประเทศอื่น ๆ และสมาชิกอื่น ๆ	2	4	N/A	N/A
	N/A	N/A	N/A	N/A

ที่มา : กรมการจัดหางาน

หมายเหตุ : ตั้งแต่ไตรมาส 2 ปี 2556 ได้รับแจ้งจากกรมการจัดหางานว่าไม่สามารถจำแนกข้อมูลรายย่อยได้จึงไม่สามารถประมวลผลโดยจำแนกประเภทอุตสาหกรรมได้



ตาราง 10 จำนวนตำแหน่งงานว่าง ผู้สมัครงาน และการบรรจุงานจำแนกตามอายุ ปี 2555 – 2556

ช่วงอายุ (ปี)	ปี 2555 (มกราคม - ธันวาคม 2555)						ปี 2556 (มกราคม - ธันวาคม 2556)					
	ตำแหน่งงานว่าง		ผู้ลงทะเบียนสมัครงาน		บรรจุงาน		ตำแหน่งงานว่าง		ผู้ลงทะเบียนสมัครงาน		บรรจุงาน	
	อัตรา	ร้อยละ	คน	ร้อยละ	คน	ร้อยละ	อัตรา	ร้อยละ	คน	ร้อยละ	คน	ร้อยละ
รวม	447,027	100	277,445	100	390,388	100	641,094	100	770,924	100	513,845	100
15-17	5,713	1.28	3,403	1.13	4,365	0.71	N/A	N/A	N/A	N/A	N/A	N/A
18-24	171,638	38.40	72,381	26.35	99,093	22.49	N/A	N/A	N/A	N/A	N/A	N/A
25-29	117,792	26.35	53,879	19.43	88,169	26.68	N/A	N/A	N/A	N/A	N/A	N/A
30-39	86,101	19.26	86,584	30.71	127,347	36.43	N/A	N/A	N/A	N/A	N/A	N/A
40-49	46,677	10.44	47,405	17.34	56,643	11.37	N/A	N/A	N/A	N/A	N/A	N/A
50-59	16,636	3.72	13,419	4.89	14,290	2.28	N/A	N/A	N/A	N/A	N/A	N/A
60 ปีขึ้นไป	2,470	0.55	375	0.15	481	0.04	N/A	N/A	N/A	N/A	N/A	N/A

ที่มา : กรมการจัดหางาน

หมายเหตุ : ตั้งแต่ไตรมาส 2 ปี 2556 ได้รับแจ้งจากกรมการจัดหางานว่าไม่สามารถจำแนกข้อมูลหัตถ์สอยได้จึงไม่สามารถประมวลผลโดยจำแนกตามช่วงอายุได้



ตาราง 11 จำนวนแรงงานต่างด้าวเข้าเมืองตามกฎหมายคงเหลือจำแนกตามประเภท และภูมิภาค ณ เดือนธันวาคม 2556

ภูมิภาค	แรงงานต่างด้าวเข้าเมืองตามกฎหมาย (คน)											
	รวมทั้งหมด	ตลอดชีพ	ชั่วคราว (มาตรา 9)	ส่งเสริมการลงทุนและกฎหมายอื่น (มาตรา 12)	แรงงานต่างด้าวที่ได้รับอนุญาตทำงานตาม MOU				แรงงานต่างด้าวพิสูจน์สัญชาติและได้รับใบอนุญาตทำงาน			
					รวม	พม่า	ลาว	กัมพูชา	รวม	พม่า	ลาว	กัมพูชา
ทั่วราชอาณาจักร	1,146,575	983	91,027	33,393	174,042	58,158	26,204	89,680	847,130	717,167	34,491	95,472
กรุงเทพมหานคร	122,535	10	49,184	20,915	19,517	9,520	1,836	8,161	32,909	29,095	1,174	2,640
ภาคกลาง	511,305	182	21,035	10,684	94,936	18,623	10,273	66,040	384,468	272,973	25,825	85,670
ภาคเหนือ	46,709	25	5,821	869	1,340	932	160	248	38,654	37,273	836	545
ภาคตะวันออกเฉียงเหนือ	23,803	171	3,102	529	8,449	2,577	2,124	3,748	11,552	8,346	1,672	1,534
ภาคใต้	442,223	595	11,885	396	49,800	26,506	11,811	11,483	379,547	369,480	4,984	5,083

หมายเหตุ : แรงงานต่างด้าวเข้าเมืองตามกฎหมาย หมายถึง

1.1 คนต่างด้าวที่ขออนุญาตทำงาน

(1) ขออนุญาตทำงาน

(1.1) มี VISA ประเภทเข้ามาชั่วคราว (NON - Immigrant) รวมถึง VISA ตาม MOU (1.2) มีใบสำคัญถิ่นที่อยู่ (รวมคนต่างด้าวตลอดชีพ)

(2) แจ้งการทำงานให้อธิบดีทราบ

1.2 คนต่างด้าวที่ขออนุญาตการทำงานตามมาตรา 12 (มาตรา 10 เดิม)

(1) มี VISA ประเภทเข้ามาชั่วคราว (NON - Immigrant) รวมถึง VISA ตาม MOU (2) มีใบสำคัญถิ่นที่อยู่ (รวมคนต่างด้าวตลอดชีพ)

ที่มา : กรมการจัดหางาน

ตาราง 12 จำนวนตำแหน่งแรงงานต่างด้าวประเภทชั่วคราว (มาตรา 9) และส่งเสริมการลงทุน (มาตรา 12) จำแนกตามสัญชาติ ณ เดือนธันวาคม 2556

ประเภทอาชีพ	ญี่ปุ่น Japan	อังกฤษ English	จีน China	ฟิลิปปินส์ Philippines	อินเดีย India	อเมริกา America	จีน ไต้หวัน Taiwan	ออสเตรเลีย Australia	เกาหลีใต้ South Korea	ฝรั่งเศส France	มาเลเซีย Malaysia	สัญชาติ อื่นๆ Others	รวม
รวม	32,877	10,358	13,868	10,622	9,998	8,314	4,733	2,804	3,930	3,780	742	7,563	109,589
1. ผู้ปฏิบัติงานภายใต้การระดมทุน	26,497	5,430	6,871	2,179	7,882	3,382	3,813	1,766	2,995	2,996	613	6,008	70,432
2. ผู้ประกอบวิชาชีพด้านต่าง ๆ	3,030	4,187	4,130	7,217	1,066	4,326	390	831	594	417	37	756	26,981
3. ผู้ประกอบวิชาชีพด้านเทคนิคสาขาต่าง ๆ และอาชีพที่เกี่ยวข้อง	2,400	485	1,525	725	551	459	359	110	153	119	61	356	7,303
4. เสมียน	243	145	162	263	62	69	45	25	47	78	15	224	1,378
5. พนักงานบริการและพนักงานในร้านค้าและตลาด	232	43	174	69	225	27	32	35	88	90	1	104	1,120
6. ผู้ปฏิบัติงานที่มีฝีมือในด้านการเกษตรและการประมง	2	2	2	3	-	-	4	1	-	-	-	-	14
7. ผู้ปฏิบัติงานด้านความสามารถทางฝีมือและธุรกิจการค้าที่เกี่ยวข้อง	175	16	287	35	95	17	45	10	20	9	12	60	781
8. ผู้ปฏิบัติงานโรงงานและเครื่องจักรและผู้ปฏิบัติงานด้านการประกอบ	273	43	686	85	106	24	41	20	23	8	3	46	1,358
9. อาชีพขั้นพื้นฐานอื่น ๆ ในด้านการขายและการให้บริการ	7	2	4	3	1	2	-	1	1	-	-	1	22
T. ผู้ฝึกงาน (Trainees)	18	5	27	43	10	8	4	5	9	63	-	8	200
X. ผู้ปฏิบัติงานซึ่งอาจจัดประเภทอาชีพได้	-	-	-	-	-	-	-	-	-	-	-	-	-

หมายเหตุ : คนงานต่างด้าว 1 คน ทำงานได้หลายตำแหน่ง

ที่มา : กรมการจัดหางาน สำนักบริหารแรงงานต่างด้าว



ตาราง 13 จำนวนแรงงานต่างด้าวเข้าเมืองผิดกฎหมายที่ได้รับใบอนุญาตทำงานคงเหลือจำแนกตามประเภท และภูมิภาค ณ เดือนธันวาคม 2556

ภูมิภาค	แรงงานต่างด้าวเข้าเมืองผิดกฎหมายที่ได้รับใบอนุญาตทำงานคงเหลือ (มาตรา 13) (คน)			
	รวมทั้งหมด	ชนกลุ่มน้อย	แรงงานต่างด้าว 3 สัญชาติ มิติ ครม. 2552 (พม่า ลาว กัมพูชา)	
			รวม	พม่า ลาว กัมพูชา
ทั่วราชอาณาจักร	23,391	23,391	เนื่องจากข้อมูลแรงงานต่างด้าวตามมติ ครม.3 สัญชาติหลังวันที่ 14 ธันวาคม 2555 เป็นไปตามมาตรการการดำเนินการโดยให้มีการส่งกลับออกนอกราชอาณาจักร	
กรุงเทพมหานคร	2,229	2,229		
ภาคกลาง	4,726	4,726		
ภาคเหนือ	15,442	15,442		
ภาคตะวันออกเฉียงเหนือ	573	573		
ภาคใต้	421	421		

หมายเหตุ : แรงงานต่างด้าวเข้าเมืองผิดกฎหมาย หมายถึง แรงงานต่างด้าวที่ขออนุญาตการทำงานตามมาตรา 13

(1) คนต่างด้าวที่ถูกเนรเทศฯ (ทำงานได้ 27 อาชีพ)

(2) คนต่างด้าวที่เข้ามาอยู่ในราชอาณาจักร โดยไม่ได้รับอนุญาตฯ แบ่งเป็น

- ชนกลุ่มน้อยบนพื้นที่สูง ได้แก่ ไทยใหญ่ กระเหรี่ยง แมว เป็นต้น (ทำงานได้ 27 อาชีพ)
- คนต่างด้าวหลบหนีเข้าเมืองที่ได้รับการผ่อนผันฯ ตามมติคณะรัฐมนตรี ได้แก่ คนต่างด้าวสัญชาติพม่า ลาว กัมพูชา (ทำงานได้ 2 อาชีพ คือ กรรมกร และคนรับใช้ในบ้าน)

(3) คนต่างด้าวที่เกิดในราชอาณาจักรแต่ไม่ได้รับสัญชาติไทย (ทำงานได้ 27 อาชีพ)

(4) คนต่างด้าวโดยผลของการถูกลดสัญชาติฯ (ทำงานได้ 27 อาชีพ)

ที่มา : กรมการจัดหางาน สำนักงานบริหารแรงงานต่างด้าว

ตาราง 14 จำนวนแรงงานไทยที่ได้รับอนุญาตเดินทางไปทำงานต่างประเทศ จำแนกตามภูมิภาค ปี 2556

ภูมิภาค/ประเทศ	จำนวน (คน)	ร้อยละ
เอเชีย		
- มาเลเซีย	3,852	12.16
- สิงคโปร์	10,728	33.34
- บรูไน	2,489	7.72
- ฮองกง	2,225	6.97
- ญี่ปุ่น	6,904	21.73
- ไต้หวัน	34,631	106.46
- เกาหลีใต้	11,758	34.93
- เวียดนาม	821	2.62
- กัมพูชา	190	0.64
- รวมประเทศอื่นๆในเอเชีย	9,556	30.29
ตะวันออกกลาง		
ซาอุดีอาระเบีย	509	1.59
กาตาร์	2,392	7.65
บาห์เรน	969	3.01
สหรัฐอาหรับเอมิเรตส์	5,495	17.07
คูเวต	1,729	5.42
โอมาน	280	0.87
อิสราเอล	8,393	25.97
รวมประเทศอื่นๆใน M/E	412	1.28
แอฟริกา		
ลิเบีย	2,025	6.39
รวมประเทศอื่นๆในแอฟริกา	4,452	14.16
ภูมิภาคอื่นๆ		
สหรัฐอเมริกา	2,313	7.30
อังกฤษ	630	1.93
เยอรมนี	144	0.43
ออสเตรเลีย	120	0.38
อิตาลี	279	0.87
มาเรียนาเหนือ(ไซปัน)	9	0.03
รวมประเทศอื่นๆ	17,206	48.80
รวม	130,511	400.00

ที่มา : กรมการจัดหางาน



ตาราง 15 การฝึกอบรมเข้าทำงาน/ยกระดับ/ฝึกเสริมทักษะ จำแนกตามภูมิภาคและกลุ่มอาชีพ ปี 2555 - 2556

กลุ่มอาชีพ	มกราคม - ธันวาคม 2555 (คน)							มกราคม - ธันวาคม 2556 (คน)						
	กรุงเทพมหานครและปริมณฑล	ภาคกลาง	ภาคตะวันออก	ภาคตะวันตก	ภาคเหนือ	ภาคตะวันออกเฉียงเหนือ	ทั่วราชอาณาจักร	กรุงเทพมหานครและปริมณฑล	ภาคกลาง	ภาคตะวันออก	ภาคตะวันตก	ภาคเหนือ	ภาคตะวันออกเฉียงเหนือ	ทั่วราชอาณาจักร
การฝึกเตรียมเข้าทำงาน	1,387	508	804	679	3,053	4,022	1,943	619	275	390	397	1,905	2,633	967
1. ช่างก่อสร้าง	43	0	25	22	100	142	105	10	21		20	48	60	39
2. ช่างอุตสาหกรรม	38	55	95	33	198	369	159	20	5	88	33	165	240	78
3. ช่างเครื่องกล	105	31	177	170	743	1,062	544	85	20	76	138	443	803	316
4. ช่างไฟฟ้า อิเล็กทรอนิกส์ คอมพิวเตอร์	175	51	67	156	636	757	378	131	17	130	63	430	478	262
5. ช่างอุตสาหกรรมศิลป์	150	283	180	132	480	532	396	99	178	47	47	161	520	86
6. เกษตรอุตสาหกรรม	0	0	0	0	0	0	0	0	0	0	0	0	0	0
7. ธุรกิจและบริการ	876	88	260	166	896	1,160	361	274	34	49	96	658	532	186
ฝึกอบรมฝีมือแรงงาน	15,927	6,586	14,137	11,038	25,021	24,409	21,664	53,068	20,548	37,882	27,544	58,476	78,954	37,950
1. ช่างก่อสร้าง	2,319	379	330	608	1,997	1,889	1,723	1,535	248	772	928	3,266	3,597	1,142
2. ช่างอุตสาหกรรม	2,287	349	2,625	536	642	1,569	539	3,593	1,251	1,911	1,378	1,501	1,951	1,433
3. ช่างเครื่องกล	1,855	700	2,317	1,373	2,125	3,651	1,347	2,780	2,223	3,453	1,586	3,696	4,878	2,025
4. ช่างไฟฟ้า อิเล็กทรอนิกส์ คอมพิวเตอร์	3,419	201	1,901	1,336	3,195	2,329	1,972	3,362	970	3,101	1,503	3,267	4,278	2,613
5. ช่างอุตสาหกรรมศิลป์	5,570	4,581	6,414	6,811	13,730	12,156	14,742	3,826	3,871	3,437	1,942	10,890	14,111	3,802
6. เกษตรอุตสาหกรรม	0	0	66	0	671	500	29	405	40	220	636	943	2,492	461
7. ธุรกิจและบริการ	477	376	484	374	2,661	2,315	1,312	37,567	11,945	24,988	19,571	34,913	47,647	26,474
ฝึกเสริมทักษะ	3,243	3,517	5,026	4,458	13,804	21,392	6,152	1,818	1,027	4,799	1,733	7,447	19,083	3,275
1. ช่างก่อสร้าง	657	586	1,184	933	2,835	3,315	1,203	577	159	664	550	1,448	2,456	495
2. ช่างอุตสาหกรรม	180	122	506	222	527	915	172	139	5	934	196	229	612	163
3. ช่างเครื่องกล	242	229	432	473	774	1,519	725	167	141	785	123	511	1,373	455
4. ช่างไฟฟ้า อิเล็กทรอนิกส์ คอมพิวเตอร์	737	317	573	493	1,000	1,315	717	271	321	622	419	741	1,901	581
5. ช่างอุตสาหกรรมศิลป์	338	1,387	945	768	4,468	6,957	1,264	382	225	916	125	1,966	4,657	638
6. เกษตรอุตสาหกรรม	0	34	437	71	311	1,633	247	0	29	120	0	82	513	212
7. ธุรกิจและบริการ	1,089	842	949	1,498	3,889	5,738	1,824	282	147	758	320	2,470	7,571	731

ที่มา : กรมพัฒนาฝีมือแรงงาน



ตาราง 16 การตรวจแรงงานจำแนกตามขนาดสถานประกอบการ ปี 2556 (มกราคม – ธันวาคม 2556)

ขนาดสถานประกอบการ	สถานประกอบการที่ผ่านการตรวจ (แห่ง)	ลูกจ้างที่ผ่านกรตรวจ (คน)				ผลการตรวจ (แห่ง)		การดำเนินการของเจ้าหน้าที่ (แห่ง)				
		ชาย	หญิง	เด็ก	รวม	ปฏิบัติถูกต้อง	ปฏิบัติไม่ถูกต้อง	แนะนำ	ออกหนังสือเรียกพบ	ออกคำสั่งให้ปฏิบัติ	เปรียบเทียบปรับ	ส่งเรื่องดำเนินคดี
รวม	48,860	1,084,662	1,032,639	4,179	2,121,480	48,400	460	132	43	252	8	14
1 - 4 คน	12,669	15,273	15,115	81	30,469	12,588	81	12	11	45	3	2
5 - 9 คน	10,480	36,888	35,297	235	72,420	10,418	62	8	1	31	-	4
10 - 19 คน	9,163	64,976	60,651	354	125,981	9,018	145	50	13	60	1	3
20 - 49 คน	9,317	165,983	130,541	674	297,198	9,202	115	35	9	47	1	1
50 - 99 คน	3,456	134,257	110,480	272	245,009	3,381	75	15	6	36	1	2
100 - 199 คน	2,244	165,448	149,001	271	314,720	2,204	40	9	1	21	1	2
200 - 499 คน	1,380	209,661	205,048	1,116	415,825	1,367	13	2	2	8	1	-
500 - 999 คน	380	122,916	137,910	73	260,899	376	4	1	-	3	-	-
1,000 คน ⁺	190	182,430	200,311	1,160	383,901	188	2	-	-	1	-	-

หมายเหตุ : 1. ผลรวมจำนวนสถานประกอบการและจำนวนลูกจ้างไม่นับซ้ำ

2. จำนวนสถานประกอบการและจำนวนลูกจ้างที่ผ่านการตรวจในแต่ละขนาดสถานประกอบการมีการนับซ้ำ

ที่มา : กรมสวัสดิการและคุ้มครองแรงงาน

ตาราง 17 การตรวจความสอดคล้องในการดำเนินงาน จำแนกตามขนาดสถานประกอบการ ปี 2556 (มกราคม - ธันวาคม 2556)

ขนาดสถานประกอบการ	สถานที่ประกอบการที่ผ่านการตรวจ (แห่ง)	ลูกจ้างที่ผ่านการตรวจ (คน)			ผลการตรวจ (แห่ง)		แนะนำ	การดำเนินการของเจ้าหน้าที่ (แห่ง)				ส่งเรื่องดำเนินคดี
		ชาย	หญิง	รวม	ปฏิบัติถูกต้อง	ปฏิบัติไม่ถูกต้อง		ออกคำสั่ง				
								สั่งเอกสาร	พบ	ปรับปรุง	หยุดการใช้เครื่องจักร	
รวม	17,756	788,189	769,084	1,557,273	16,826	930	2,249	387	143	921	-	222
1 - 4 คน	2,339	3,391	2,593	5,984	2,305	34	85	7	2	32	-	6
5 - 9 คน	2,747	10,697	8,534	19,231	2,676	71	166	39	2	40	-	16
10 - 19 คน	3,146	24,037	19,933	43,970	3,015	131	254	34	8	100	-	26
20 - 49 คน	4,221	82,144	57,264	139,408	3,917	304	516	94	42	227	-	40
50 - 99 คน	2,261	90,377	72,333	162,710	2,070	191	445	96	32	214	-	34
100 - 199 คน	2,272	204,582	181,639	386,221	2,070	202	509	90	32	220	-	63
200 - 499 คน	488	92,978	95,081	188,059	448	40	126	18	10	41	-	23
500 - 999 คน	352	119,020	123,636	242,656	323	29	106	6	9	38	-	8
1,000 คน ⁺	199	180,401	228,824	409,225	187	12	52	3	6	9	-	8

หมายเหตุ : 1. สถานประกอบการแต่ละแห่งที่ปฏิบัติไม่ถูกต้อง อาจมีการดำเนินการของเจ้าหน้าที่มากกว่า 1 กรณี 2. ผลรวมจำนวนสถานประกอบการและจำนวนลูกจ้างไม่นับซ้ำ

3. จำนวนสถานประกอบการและจำนวนลูกจ้างที่ผ่านการตรวจในแต่ละขนาดสถานประกอบการมีการนับซ้ำ

4. สถานประกอบการที่ผ่านการตรวจและปฏิบัติถูกต้อง เจ้าหน้าที่อาจแนะนำให้ปฏิบัติตามกฎหมายเพิ่มเติมได้

ที่มา : กรมสวัสดิการและคุ้มครองแรงงาน





ตาราง 18 การตรวจความปลอดภัยในการทำงาน จำแนกตามอุตสาหกรรม ปี 2556 (มกราคม – ธันวาคม 2556)

ประเภทอุตสาหกรรม	สรุป ที่ผ่านการตรวจ(แห่ง)	ลูกจ้าง ที่ผ่านการตรวจ (คน)	ผลการตรวจ (แห่ง)		แนะนำ	การดำเนินการของเจ้าหน้าที่ (แห่ง)			ส่งเรื่องดำเนินคดี
			ปฏิบัติตามข้อกำหนด	ไม่ถูกต้อง		ส่งเอกสาร	พบ	ออกคำสั่ง ปรับปรุง หยุดการใช้เครื่องจักร	
รวม	17,756	1,557,273	16,826	930	2,249	387	143	921	222
1. เกษตรกรรม การล่าสัตว์ และการป่าไม้	231	12,966	224	7	23	2	-	4	-
2. การประมง	41	1,855	41	-	2	-	-	-	-
3. การทำเหมืองแร่ และเหมืองหิน	195	11,444	185	10	31	10	-	9	3
4. การผลิต	6,214	1,012,953	5,649	565	1,249	233	84	609	149
5. การไฟฟ้า ก๊าซ และการประปา	142	8,558	134	8	21	4	1	5	1
6. การก่อสร้าง	1,059	59,932	1,001	58	131	20	20	52	22
7. การขายส่ง การขายปลีก การซ่อมแซมยานยนต์ รถจักรยานยนต์ ของใช้ส่วนบุคคล และของใช้ในครัวเรือน	5,948	188,085	5,797	151	453	52	17	139	19
8. โรงแรม และภัตตาคาร	1,336	88,406	1,280	56	121	23	6	49	2
9. การขนส่ง สถานที่เก็บสินค้า และการคมนาคม	640	52,388	609	31	93	12	4	20	8
10. การเป็นสื่อกลางทางการเงิน	529	19,519	527	2	9	1	2	3	-
11. กิจกรรมด้านอสังหาริมทรัพย์ การให้เช่า และกิจกรรมทางธุรกิจ	1,029	64,023	994	35	85	25	6	18	17
12. การศึกษา	21	686	21	-	4	-	-	-	-
13. งานด้านสุขภาพ และงานสังคมสงเคราะห์	128	23,376	124	4	12	2	-	3	-
14. กิจกรรมด้านบริการชุมชน สังคม และการบริการส่วนบุคคลอื่น ๆ	243	13,082	240	3	15	3	3	10	1
15. ลูกจ้างในครัวเรือนส่วนบุคคล	-	-	-	-	-	-	-	-	-

หมายเหตุ : 1. สถานประกอบการแต่ละแห่งที่ปฏิบัติตามข้อกำหนด อาจมีการดำเนินการของเจ้าหน้าที่มากกว่า 1 กรณี 2. ผลรวมจำนวนสถานประกอบการและจำนวนลูกจ้างไม่นับซ้ำ

3. จำนวนสถานประกอบการและจำนวนลูกจ้างที่ผ่านการตรวจในแต่ละขนาดสถานประกอบการมีการนับซ้ำ

4. สถานประกอบการที่ผ่านการตรวจและปฏิบัติตามข้อกำหนด เจ้าหน้าที่อาจแนะนำให้ปฏิบัติตามกฎหมายเพิ่มเติมได้

ที่มา : กรมสวัสดิการและคุ้มครองแรงงาน

ตาราง 19 ข้อเรียกร้อง/ข้อพิพาท/ข้อขัดแย้ง ปี 2556 (มกราคม - ธันวาคม 2556)

ข้อเรียกร้อง/ข้อพิพาท/ข้อขัดแย้ง	ปี 2556 (มกราคม - ธันวาคม 2556)		
	แห่ง	ครั้ง	คน
การแจ้ง/ยุติข้อเรียกร้อง			
1. การแจ้งข้อเรียกร้อง	374	411	323,595
2. การยุติข้อเรียกร้อง	350	382	311,643
2.1 การยุติโดยไม่เกิดข้อพิพาทแรงงาน	301	325	280,794
- ตกลงกันเอง	291	315	259,021
- ถอนข้อเรียกร้อง	7	7	15,883
- อื่น ๆ	3	3	5,890
2.2 การเกิดข้อพิพาทแรงงาน	49	57	30,849
3. ข้อเรียกร้องยังไม่ยุติ	24	29	11,952
การเกิดข้อพิพาท/ยุติข้อพิพาท			
1. การเกิดข้อพิพาทแรงงาน	74	81	66,785
2. การยุติข้อพิพาทแรงงาน	65	70	63,487
- ยุติภายใน 5 วัน	18	19	6,551
- ยุติเกิน 5 วัน	38	42	28,416
- ชี้ขาดโดยบังคับ	1	1	44
- ชี้ขาดโดยสมัครใจ	-	-	-
- อื่น ๆ	8	8	28,476
3. ข้อพิพาทแรงงานยังไม่ยุติ	9	11	3,298
การเกิดข้อขัดแย้ง/ยุติข้อขัดแย้ง			
1. การเกิดข้อขัดแย้ง	145	180	64,986
2. การยุติข้อขัดแย้ง	132	165	61,465
- ตกลงกันได้	112	137	49,837
- ถอนเรื่อง	2	3	2,976
- พ้องศาลแรงงาน	9	12	3,791
- อื่น ๆ	9	13	4,861
3. การผลงาน	2	2	95
4. ข้อขัดแย้งยังไม่ยุติ	13	15	3,521

ที่มา : กรมสวัสดิการและคุ้มครองแรงงาน



ตาราง 20 จำนวนสถานประกอบการและลูกจ้างจำแนกตามภูมิภาคและขนาดสถานประกอบการ ปี 2556 (31 ธันวาคม 2556)

ภูมิภาค ขนาด สปก.	กรุงเทพมหานคร		ภาคกลาง		ภาคเหนือ		ภาคตะวันออกเฉียงเหนือ		ภาคใต้		พระราชอาณาจักร	
	สปก. (แห่ง)	ผลต. (คน)	สปก. (แห่ง)	ผลต. (คน)	สปก. (แห่ง)	ผลต. (คน)	สปก. (แห่ง)	ผลต. (คน)	สปก. (แห่ง)	ผลต. (คน)	สปก. (แห่ง)	ผลต. (คน)
รวม	144,025	3,370,898	135,042	4,232,057	47,172	674,207	46,996	824,307	43,776	679,632	417,011	9,781,101
≤ 10 คน	105,866	394,400	90,932	345,340	36,730	128,818	35,131	120,461	33,879	117,867	302,538	1,106,886
11 - 20 คน	16,975	246,885	16,899	247,695	5,110	74,650	5,304	78,413	4,452	64,531	48,740	712,174
21 - 50 คน	12,266	385,873	13,910	443,260	3,341	104,859	4,103	127,082	3,135	97,781	36,755	1,158,855
51 - 100 คน	4,317	304,866	5,721	405,985	1,047	73,953	1,258	87,802	1,156	81,895	13,499	954,501
101 - 200 คน	2,255	317,736	3,720	528,101	535	74,125	626	87,432	673	92,973	7,809	1,100,367
201 - 500 คน	1,547	471,415	2,622	810,213	287	86,465	397	122,216	363	107,415	5,216	1,597,724
501 - 1,000 คน	468	323,249	799	554,801	88	62,163	122	82,692	85	58,658	1,562	1,081,563
>1,000 คน	331	926,474	439	896,662	34	69,174	55	118,209	33	58,512	892	2,069,031

ที่มา : สำนักงานประกันสังคม

หมายเหตุ : 1. สปก. = สถานประกอบการ ผลต. = ผู้ประกันตน
2. เป็นผู้ประกันตนตามมาตรา 33 ที่อยู่ในสถานประกอบการ



ตาราง 21 จำนวนผู้ประกันตนทั้งหมดจำแนกรายมาตรา 33 , 39 , และ 40 ปี 2551 – 2556

สถานภาพแรงงาน	2551	2552	2553	2554	2555	Q1 /2556	Q2 /2556	Q3 /2556	Q4 /2556	2556
1. จำนวนผู้ประกันตนทั้งหมด (มาตรา 33,39,40)	9,293,600	9,360,119	9,702,833	10,499,993	11,712,016	11,881,377	12,066,761	12,295,120	12,433,412	12,433,412
1.1 จำนวนผู้ประกันตนมาตรา 33	8,779,131	8,680,359	8,955,744	9,054,535.00	9,425,478	9,497,576	9,600,371	9,730,849	9,781,101	9,781,101
1.2 จำนวนผู้ประกันตนมาตรา 39	514,422	679,700	747,005	855,412.00	984,758	1,005,923	1,028,324	1,054,730	1,074,223	1,074,223
1.3 จำนวนผู้ประกันตนมาตรา 40	47	60	84	590,046.00	1,301,780	1,377,878	1,438,066	1,509,541	1,578,088	1,578,088

ที่มา : สำนักงานประกันสังคม

ตาราง 22 อัตราการเปลี่ยนแปลงค่าจ้างขั้นต่ำรายจังหวัดปี 2546 - 2556

ลำดับที่	จังหวัด	2-ม.ค.-46	1-ม.ค.-47	1-ม.ค.-48	1-ส.ค.-48	1-ม.ค.-49	1-ม.ค.-50	1-ม.ค.-51	1-มิ.ย.-51	22-พ.ย.-51	1-ม.ค.-53	10-ม.ย.-53	1-ม.ค.-54	1-ม.ย.-55	1-ม.ค.-56
1	กรุงเทพมหานคร	2.42	0.59	2.94	3.43	1.66	3.8	1.57	4.64	0.00	1.48	0.00	4.37	39.53	0.00
ปริมณฑล															
2	นครปฐม	2.42	0.59	2.94	3.43	1.66	3.8	1.57	4.64	0.00	0.99	0.00	4.88	39.53	0.00
3	นนทบุรี	1.21	1.8	2.94	3.43	1.66	3.8	1.57	4.64	0.00	0.99	0.00	4.88	39.53	0.00
4	ปทุมธานี	2.42	0.59	2.94	3.43	1.66	3.8	1.57	4.64	0.00	0.99	0.00	4.88	39.53	0.00
5	สมุทรปราการ	2.42	0.59	2.94	3.43	1.66	3.8	1.57	4.64	0.00	1.48	0.00	4.37	39.53	0.00
6	สมุทรสาคร	0	3.03	2.94	3.43	1.66	3.8	1.57	4.64	0.00	0.99	0.00	4.88	39.53	0.00
ภาคกลางส่วนกลาง															
7	ชัยนาท	1.5	0	2.96	2.16	0	2.82	2.05	3.36	0.00	2.60	0.00	5.70	39.52	28.76
8	พระนครศรีอยุธยา	4.51	2.16	2.82	4.11	1.97	3.23	3.13	4.85	0.00	4.62	0.00	4.97	39.47	13.21
9	ลพบุรี	0	2.26	2.94	4.29	3.42	2.65	1.94	3.16	0.00	4.29	0.00	7.06	39.56	18.11
10	สระบุรี	3.5	2.03	2.65	3.87	1.24	3.07	1.19	5.29	0.00	2.79	0.00	4.89	39.38	11.52
11	สิงห์บุรี	0	0.74	2.94	3.57	1.38	3.4	2.63	3.21	0.00	2.48	0.00	6.67	39.77	21.95
12	อ่างทอง	0	0	2.9	2.82	1.37	2.7	1.32	4.55	0.00	2.48	0.00	5.45	39.66	23.46
ภาคตะวันออก															
13	จันทบุรี	1.5	2.22	2.9	2.82	2.74	3.33	1.94	3.16	0.00	2.45	0.00	7.19	39.66	20.00
14	ฉะเชิงเทรา	0	2.19	2.86	4.17	2	4.58	3.13	4.85	0.00	4.05	0.00	7.22	39.38	11.52
15	ชลบุรี	2.74	2	2.61	3.82	1.84	3.61	1.74	2.86	0.00	2.22	0.00	6.52	39.29	9.89
16	ตราด	1.5	0	2.96	4.32	0	2.76	0.67	4	0.00	2.56	0.00	5.63	39.64	27.12
17	นครนายก	0.75	0	2.99	2.17	1.42	2.8	2.04	4	0.00	2.56	0.00	6.25	39.41	26.58
18	ปราจีนบุรี	1.5	0.74	2.94	3.57	1.38	3.4	1.97	5.16	0.00	4.29	0.00	7.65	39.34	17.65
19	ระยอง	2.92	1.42	2.8	4.08	1.31	3.87	2.48	4.85	0.00	2.89	0.00	6.18	39.68	13.64
20	สระแก้ว	0	3.01	2.92	2.84	1.38	4.76	0.65	3.23	0.00	1.88	0.00	6.13	39.31	24.48
ภาคตะวันตก															
21	กาญจนบุรี	1.5	2.22	2.9	4.23	2.03	2.65	1.29	5.1	0.00	2.42	0.00	7.10	39.23	19.05
22	เพชรบุรี	2.26	1.47	2.9	3.52	2.04	4	2.56	2.5	0.00	2.44	0.00	6.55	39.66	20.00
23	ประจวบคีรีขันธ์	0	1.5	2.96	5.76	0	3.4	0	5.26	0.00	2.50	0.00	4.88	39.53	25.00
24	ราชบุรี	1.5	2.22	2.9	3.52	0	4.76	1.3	5.13	0.00	1.83	0.00	7.78	39.44	19.52
25	สมุทรสงคราม	0	3.76	2.9	3.52	2.04	2.67	0.65	3.23	0.00	1.88	0.00	5.52	39.53	25.00
26	สุพรรณบุรี	0	2.26	2.94	2.14	1.4	2.76	0	3.36	0.00	2.60	0.00	5.70	39.52	28.76

ตาราง 22 อัตราการเปลี่ยนแปลงค่าจ้างขั้นต่ำรายจังหวัดปี 2546 - 2556 (ต่อ)

ลำดับที่	จังหวัด	2-ม.ค.-46	1-ม.ค.-47	1-ม.ค.-48	1-ส.ค.-48	1-ม.ค.-49	1-ม.ค.-50	1-ม.ค.-51	1-ม.ย.-51	22-พ.ย.-51	1-ม.ค.-53	10-เม.ย.-53	1-ม.ค.-54	1-เม.ย.-55	1-ม.ค.-56
ภาคเหนือ															
27	กำแพงเพชร	1.5	0.74	2.94	2.14	0	2.8	1.36	4.7	0.00	1.28	0.00	6.33	39.29	28.21
28	เชียงราย	0	0	3.01	3.65	0	2.82	0	7.53	0.00	0.00	0.00	5.73	39.76	29.31
29	เชียงใหม่	0	1.4	2.76	2.68	1.31	2.58	0	5.66	0.00	1.79	0.00	5.26	39.44	19.52
30	ตาก	0	1.5	2.96	2.88	0	2.8	0	2.72	0.00	1.32	0.00	5.88	39.51	32.74
31	นครสวรรค์	0	1.5	2.96	2.88	0	2.8	2.04	3.33	0.00	1.94	0.00	5.06	39.76	29.31
32	น่าน	0	0	3.01	2.19	0	2.14	0.7	4.86	0.00	0.66	0.00	5.92	39.75	33.33
33	พะเยา	0	0	3.01	2.19	0	2.86	0	4.17	0.00	0.67	0.00	5.30	39.62	35.14
34	พิจิตร	0	0.75	2.99	2.17	0	2.84	0.69	2.74	0.00	0.67	0.00	7.95	39.26	32.16
35	พิษณุโลก	0	1.5	2.96	2.88	0	2.8	0.68	2.7	0.00	0.66	0.00	6.54	39.26	32.16
36	เพชรบูรณ์	1.5	0	2.96	2.88	0	2.8	2.04	3.33	0.00	0.00	1.94	5.06	39.76	29.31
37	แพร่	0	0	3.01	2.19	0	2.86	1.39	2.74	0.00	0.67	0.00	7.95	39.26	32.16
38	แม่ฮ่องสอน	0	0	3.01	2.92	0	2.84	1.38	2.72	0.00	0.00	1.32	6.54	39.26	32.16
39	ลำปาง	0	1.5	2.96	2.88	1.4	2.76	0	3.36	0.00	1.30	0.00	5.77	39.39	30.43
40	ลำพูน	3.01	0	2.92	2.84	0	2.76	2.01	2.63	0.00	2.56	0.00	5.63	39.64	27.12
41	สุโขทัย	3.01	0	2.92	2.84	0	2.76	0	2.68	1.32	0.00	0.00	7.84	39.39	30.43
42	อุดรดิษฐ์	0	1.5	2.96	2.88	0	2.8	0	3.4	2.01	0.66	0.00	6.54	39.26	32.16
43	อุทัยธานี	1.5	0	2.96	2.16	0	2.82	2.74	5.33	0.00	0.00	1.27	5.00	39.29	28.21
ภาคตะวันออกเฉียงเหนือ															
44	กาฬสินธุ์	1.5	0	2.96	3.6	0	2.78	0	4.73	0.00	1.29	0.00	6.37	39.52	28.76
45	ขอนแก่น	2.26	0	2.94	2.86	0	2.78	1.35	2.67	0.00	1.95	0.00	6.37	39.52	28.76
46	ชัยภูมิ	0	1.5	2.96	2.16	0	2.82	0	4.11	2.70	2.63	0.00	5.77	39.39	30.43
47	นครพนม	1.5	0	2.96	2.16	1.41	2.78	0	3.38	0.00	1.31	0.00	5.81	39.63	31.00
48	นครราชสีมา	1.4	0	3.45	4	1.28	2.53	1.85	3.03	0.00	1.76	0.00	5.78	39.34	17.65
49	บุรีรัมย์	2.26	0	2.94	2.86	0	2.78	1.35	3.33	0.00	1.29	0.00	5.73	39.76	29.31
50	บึงกาฬ	0	1.50	2.96	2.16	1.41	2.78	1.35	4.67	0.00	1.27	0.00	6.29	39.64	27.12
51	มหาสารคาม	0	0	3.01	2.19	1.43	2.82	0.68	2.72	0.00	1.99	0.00	5.84	39.26	32.16
52	มุกดาหาร	0	1.5	2.96	2.16	0	2.82	1.37	3.38	0.00	1.31	0.00	6.45	39.39	30.43
53	ยโสธร	0	0	3.01	3.65	0	2.82	0.68	5.44	0.00	1.29	0.00	5.73	39.76	29.31



ตาราง 22 อัตราการเปลี่ยนแปลงค่าจ้างขั้นต่ำรายจังหวัดปี 2546 - 2556 (ต่อ)

ลำดับที่	จังหวัด	2-มค.-46	1-มค.-47	1-มค.-48	1-สค.-48	1-มค.-49	1-มค.-50	1-มค.-51	1-มิย.-51	22-พย.-51	1-มค.-53	10-มย.-53	1-มค.-54	1-มย.-55	1-มค.-56
54	ร้อยเอ็ด	0	1.5	2.96	2.16	0	2.82	0.68	4.76	0.00	1.95	0.00	5.73	39.76	29.31
55	เลย	0	1.5	2.96	3.6	0	4.17	2.67	5.19	0.00	0.62	0.00	6.13	39.31	24.48
56	ศรีสะเกษ	0	1.5	2.96	2.16	0	2.82	0	2.74	0.00	1.33	0.00	5.26	39.38	34.53
57	สกลนคร	0	1.5	2.96	2.16	0	2.82	1.37	4.73	0.00	1.29	0.00	5.73	39.76	29.31
58	สุรินทร์	0	0	3.01	2.92	0	2.84	1.38	2.72	0.00	1.32	0.00	5.88	39.51	32.74
59	หนองคาย	0	1.5	2.96	2.16	1.41	2.78	1.35	4.67	0.00	1.27	0.00	6.29	39.64	27.12
60	หนองบัวลำภู	1.5	0	2.96	2.16	0	2.82	1.37	4.05	0.00	1.30	0.00	5.77	39.39	30.43
61	อำนาจเจริญ	0	1.5	2.96	1.44	0	2.84	0	5.52	0.00	1.31	0.00	5.16	39.26	32.16
62	อุดรธานี	0	1.5	2.96	3.6	0.69	3.45	0	4.67	0.00	1.27	0.00	7.55	39.77	25.52
63	อุบลราชธานี	0	0	3.01	2.92	0	2.84	0	6.21	0.00	3.90	0.00	6.88	39.77	25.52
ภาคใต้															
64	กระบี่	3.76	1.45	2.86	2.78	2.03	3.31	2.56	3.13	0.00	3.03	0.00	8.24	39.67	16.73
65	ชุมพร	1.5	1.48	2.92	2.84	0	2.76	0.67	5.33	0.00	1.27	0.00	8.13	39.31	24.48
66	ตรัง	0	2.26	2.94	3.57	2.07	2.7	1.32	1.95	0.00	3.18	0.00	8.02	39.43	22.95
67	นครศรีธรรมราช	0	1.5	2.96	2.16	1.41	2.78	1.35	3.33	0.00	2.58	0.00	9.43	39.66	23.46
68	นราธิวาส	0	0	2.96	0	3.6	2.78	0	3.38	0.00	4.58	0.00	6.88	39.77	25.52
69	ปัตตานี	0	1.5	2.96	3.6	0	2.78	0	4.73	0.00	2.58	0.00	6.92	39.41	26.58
70	พังงา	0	1.4	2.76	2.68	1.31	2.58	1.89	3.7	0.00	2.98	0.00	7.51	39.25	15.83
71	พัทลุง	0	1.5	2.96	2.88	0	2.8	2.04	3.33	0.00	2.58	0.00	8.81	39.31	24.48
72	ภูเก็ต	0	0	2.98	2.89	1.69	2.76	3.76	2.07	0.00	3.55	0.00	8.33	35.75	0.00
73	ยะลา	0	1.5	2.96	3.6	0	2.78	0	4.73	0.00	3.23	0.00	7.50	39.53	25.00
74	ระนอง	0	0	2.8	4.08	1.31	3.23	1.88	3.68	0.00	2.37	0.00	6.94	39.46	16.28
75	สงขลา	1.5	0	2.96	3.6	0	5.56	0	3.29	0.00	2.55	0.00	9.32	39.77	21.95
76	สตูล	0	1.5	2.96	3.6	0	2.78	1.35	3.33	0.00	2.58	0.00	8.81	39.31	24.48
77	สุราษฎร์ธานี	1.5	0	2.96	2.88	0	2.8	2.04	3.33	0.00	2.58	0.00	8.18	39.53	25.00

ตาราง 23 ตัวชี้วัดภาวะแรงงาน¹

ตัวชี้วัด	2550	2551	2552	2553	2554	2555	ไตรมาส 1/2556	ไตรมาส 2/2556	ไตรมาส 3/2556	ไตรมาส 4/2556	2556
อัตราการมีส่วนร่วมในกำลังแรงงาน (KILM 1) ²	72.37	72.64	72.75	72.28	72.07	72.29	71.37	71.84	71.64	71.03	71.47
อัตราผู้ไม่อยู่ในกำลังแรงงาน (KILM 13) ²	27.63	27.36	27.25	27.72	27.93	27.71	28.63	28.16	28.36	28.97	28.53
อัตราการมีงานทำต่อประชากร (KILM 2) ²	71.02	71.32	71.39	71.15	71.23	71.43	70.25	70.79	71.00	70.35	70.60
อัตราการมีงานทำต่อประชากรที่ไม่มีการศึกษา ²	2.40	2.15	2.14	2.13	2.10	2.41	2.35	2.31	2.26	2.46	2.35
อัตราการมีงานทำต่อประชากรต่ำกว่าประถมศึกษา ²	22.72	22.06	21.44	20.20	19.41	18.17	17.07	17.14	15.97	15.65	16.46
อัตราการมีงานทำต่อประชากรประถมศึกษา ²	16.17	16.26	16.13	16.27	16.13	16.46	16.35	16.59	17.80	16.09	16.71
อัตราการมีงานทำต่อประชากรมัธยมศึกษาตอนต้น ²	10.42	10.83	10.97	11.16	11.39	11.53	11.41	11.81	11.80	11.05	11.52
อัตราการมีงานทำต่อประชากรมัธยมศึกษาตอนปลาย ²	8.86	9.16	9.52	9.84	10.03	10.38	10.34	10.35	10.59	10.31	10.40
อัตราการมีงานทำต่อประชากรอุดมศึกษา ²	10.10	10.57	10.98	11.30	11.93	12.20	12.45	12.33	12.18	14.21	12.79
อัตราการมีงานทำต่อประชากรอื่น ²	0.06	0.05	0.05	0.07	0.07	0.06	0.05	0.04	0.05	0.22	0.09
อัตราการมีงานทำต่อประชากรไม่ทราบ ²	0.27	0.23	0.16	0.18	0.16	0.22	0.23	0.22	0.34	0.37	0.29
อัตราส่วนของผู้มีงานทำที่ได้รับค่าจ้างเงินเดือนต่อประชากร (KILM 3.1) ²	48.15	47.65	47.37	47.15	46.38	46.32	48.93	46.41	43.95	48.75	47.00
อัตราส่วนของผู้ทำงานส่วนตัวต่อประชากร (KILM 3.2) ²	31.80	31.58	32.09	31.76	31.68	31.57	31.15	31.69	33.37	31.83	32.01
อัตราส่วนของผู้ทำงานให้ครอบครัวโดยไม่รับค่าจ้างต่อประชากร (KILM 3.3) ²	19.91	20.62	20.39	20.95	21.79	21.93	19.63	21.70	22.58	19.38	20.83
อัตราส่วนของผู้มีงานทำที่เกิดจากการรวมกลุ่ม (KILM 3.4) ²	0.15	0.16	0.16	0.14	0.15	0.18	0.28	0.19	0.10	0.05	0.16
อัตราการจ้างงานในภาคเกษตรกรรม (KILM 4.1) ²	39.47	39.71	38.97	38.24	38.69	39.63	36.05	38.80	41.89	36.50	38.33
อัตราการจ้างงานในภาคอุตสาหกรรม (KILM 4.2) ²	15.50	14.73	14.25	14.06	13.78	13.85	14.65	13.86	13.84	15.73	14.52
อัตราการจ้างงานในภาคบริการ (KILM 4.3) ²	40.59	41.20	42.37	42.98	37.31	36.29	39.05	37.35	34.37	37.40	37.03
อัตราการจ้างงานในภาครัฐ ²	3.45	3.51	3.58	3.91	4.15	4.40	4.40	4.24	4.12	3.87	4.16
อัตราการจ้างงานในภาคอื่น ๆ ²	3.34	3.37	3.33	3.21	6.06	5.83	5.84	5.76	5.78	6.49	5.97
อัตราการจ้างงานแบบไม่เต็มเวลา ² (KILM 6)	16.96	16.87	16.59	16.57	15.74	17.53	20.77	16.70	16.11	14.17	16.94
อัตราการว่างงาน (KILM 9) ²	1.38	1.38	1.49	1.04	0.68	0.66	0.72	0.74	0.77	0.71	0.73
อัตราการว่างงานเพศชาย ²	1.52	1.48	1.52	1.08	0.71	0.63	0.82	0.73	0.78	0.68	0.75
อัตราการว่างงานเพศหญิง ²	1.20	1.27	1.45	1.00	0.64	0.54	0.59	0.75	0.76	0.73	0.71





ตาราง 23 ตัวชี้วัดภาวะแรงงาน¹ (ต่อ)

ตัวชี้วัด	2550	2551	2552	2553	2554	2555	ไตรมาส 1/2556	ไตรมาส 2/2556	ไตรมาส 3/2556	ไตรมาส 4/2556	2556
อัตราการว่างงานกรุงเทพมหานคร ²	1.22	1.42	1.35	0.97	0.72	0.63	0.73	0.71	0.79	0.85	0.78
อัตราการว่างงานภาคกลาง ²	1.38	1.35	1.45	1.07	0.65	0.68	0.61	0.81	0.85	0.85	0.78
อัตราการว่างงานภาคเหนือ ²	1.41	1.23	1.27	0.86	0.59	0.62	0.42	0.54	0.67	0.58	0.55
อัตราการว่างงานภาคตะวันออกเฉียงเหนือ ²	1.43	1.43	1.54	1.02	0.70	0.66	0.85	0.70	0.60	0.65	0.70
อัตราการว่างงานภาคใต้ ²	1.33	1.52	1.83	1.34	0.76	0.69	0.99	1.00	1.20	0.53	0.93
อัตราการว่างงานระยะยาว (KLM 11)	0.02	0.02	0.02	0.02	0.01	0.01	0.02	0.03	0.01	0.00	0.02
อัตราการทำงานต่ำกว่าระดับ ² (KLM 12)	1.36	1.11	1.37	1.13	0.85	0.89	1.02	0.71	0.84	0.64	0.80
ผลิตภาพแรงงาน ณ ราคาคงที่ ปี 2531 (บาท/คน/ไตรมาส)(KLM 17)	117,492.07	117,915.48	113,061.66	120,831.57	119,581.29	125,790.93	33,421.71	31,584.59	31,278.52	N/A	N/A
ผลิตภาพแรงงานภาคเกษตร ณ ราคาคงที่ ปี 2531 (บาท/คน/ไตรมาส)	25,847.32	26,207.36	26,568.71	26,218.76	26,671.25	26,707.73	8,184.11	6,174.65	4,815.66	N/A	N/A
ผลิตภาพแรงงานภาคอุตสาหกรรม ณ ราคาคงที่ ปี 2531 (บาท/คน/ไตรมาส)	300,107.44	321,167.12	306,111.66	350,150.60	338,282.31	355,476.90	86,935.46	87,883.16	85,291.50	N/A	N/A
ผลิตภาพแรงงานภาคบริการ ณ ราคาคงที่ ปี 2531 (บาท/คน/ไตรมาส)	119,498.40	116,441.65	110,953.87	113,089.78	113,079.63	114,115.22	36,371.32	35,939.55	40,493.72	N/A	N/A
อัตราการผลิตของผู้ประกอบการรายเล็กที่มีเครื่องจักร	40.64	41.21	42.59	35.22	36.39	57.74	77.86	64.00	61.85	53.67	67.87
อัตราของการจ้างงานผ่านการทดสอบมาตรฐานฝีมือแรงงาน	68.84	73.92	76.79	66.06	72.63	74.99	75.33	70.56	98.77	72.67	73.49
อัตราของผู้ประกอบการรายเล็กที่มีฝีมือแรงงาน	89.15	91.31	79.67	86.33	90.15	96.18	98.24	98.67	98.77	98.64	98.65
อัตราการจัดจ้างงานในระบบประกันสังคม (มาตรา 33) ²	17.20	16.91	16.43	16.75	16.77	17.29	17.32	17.47	17.66	17.92	17.83
อัตราการจัดจ้างงานในระบบประกันสังคม (มาตรา 33) YOY.	2.85	-0.02	-1.13	3.17	1.10	4.10	5.10	4.49	3.90	3.77	3.77
อัตราการจัดจ้างงานต่อตำแหน่งงานว่าง	42.78	54.06	79.43	65.43	77.16	94.53	63.09	87.18	125.12	66.30	80.15
อัตราการจัดจ้างงานต่อผู้สมัครงาน	39.02	44.41	40.53	60.52	64.42	86.84	52.62	53.35	83.15	61.00	66.65
อัตราการจัดจ้างงานต่อตำแหน่งงานว่าง	109.62	121.74	195.99	108.12	119.79	108.86	119.90	163.40	150.48	108.69	120.25
อัตราการจัดจ้างงานต่างจากต่อจำนวนผู้สมัครงานทั้งหมด ²	2.22	2.14	4.10	3.51	4.47	2.91	2.92	2.94	3.13	2.99	2.96
อัตราการจัดจ้างงานต่างจากต่อจำนวนผู้สมัครงานทั้งหมด ²	0.30	0.34	0.24	0.24	0.26	0.32	0.29	0.29	0.31	0.32	0.32

ตาราง 23 ตัวชี้วัดภาวะแรงงาน¹ (ต่อ)

ตัวชี้วัด	2550	2551	2552	2553	2554	2555	ไตรมาส 1/2556	ไตรมาส 2/2556	ไตรมาส 3/2556	ไตรมาส 4/2556	2556
อัตราการจ้างแรงงานต่างด้าว 3 สัญชาติ (พม่า ลาว กัมพูชา) ต่อจำนวนผู้มีงานทำทั้งหมด ²	1.74	1.59	3.77	3.16	4.14	2.55	2.57	2.59	2.78	2.66	2.64
อัตราแรงงานที่เป็นผู้ประกันตน ²	25.33	25.11	24.82	25.51	27.30	30.08	30.85	31.01	31.44	32.38	32.10
อัตราแรงงานในข่ายกองทุนเงินทดแทน ²	22.56	21.98	21.03	21.50	21.38	22.02	24.66	24.67	24.88	25.47	25.25
อัตราการใช้จ่ายประโยชน์จากกองทุนประกันสังคมต่อจำนวน ผู้ประกันตนทั้งหมด	49.55	39.76	43.57	42.95	42.10	43.46	18.41	17.14	16.98	17.22	34.15
อัตราการไม่ปฏิบัติตามกฎหมายคุ้มครองแรงงาน	15.14	11.80	10.19	5.07	3.50	1.29	0.95	3.71	0.67	3.50	0.94
อัตราการปฏิบัติไม่ถูกต้องตามกฎหมายคุ้มครองแรงงานของ สถานประกอบการกิจการจำแนกตามเรื่องที่ปฏิบัติไม่ถูกต้อง											
วันทำงาน	0.31	0.16	0.22	0.01	0.04	0.00	0.00	0.00	0.00	0.03	0.01
เวลาทำงาน	0.50	0.36	0.24	0.02	0.05	0.00	0.02	0.03	0.03	0.13	0.04
เวลาพัก	0.15	0.06	0.06	0.01	0.01	0.00	0.00	0.00	0.00	0.02	0.01
เงินประกันในการทำงาน	0.33	0.25	0.23	0.17	0.07	0.02	0.02	0.02	0.03	0.08	0.02
วันหยุด	8.06	5.84	4.48	2.07	1.03	0.24	0.15	0.21	0.11	0.63	0.15
สิทธิการลา	3.58	1.96	2.72	1.04	0.23	0.16	0.13	0.09	0.04	0.22	0.05
สวัสดิการ (คณะกรรมการสวัสดิการ)	15.25	11.09	8.70	0.60	0.54	0.01	0.20	0.62	0.27	1.05	0.47
การจ่ายค่าจ้าง	19.32	14.74	15.73	1.49	0.67	0.18	0.10	0.16	0.08	0.30	0.09
ค่าล่วงเวลาและค่าทำงาน	4.86	5.32	4.92	0.57	0.20	0.18	0.10	0.18	0.10	0.21	0.11
ค่าจ้างขั้นต่ำ	3.96	2.69	1.80	1.39	0.68	0.56	0.34	2.50	0.23	1.35	0.35
ข้อบังคับ	41.69	24.62	25.62	6.11	3.31	0.83	0.46	1.71	0.30	2.35	0.58
ทะเบียน	0.00	20.57	19.97	2.31	1.14	0.39	0.12	0.59	0.12	0.67	0.18
สถานที่จ่ายค่าจ้าง	0.05	0.06	0.05	0.01	0.02	0.00	0.00	0.00	0.00	0.00	0.00
ระยะเวลาการจ่ายค่าจ้าง	0.22	0.20	0.15	0.03	0.02	0.02	0.02	0.05	0.02	0.03	0.03



ตาราง 23 ตัวชี้วัดภาวะแรงงาน¹ (ต่อ)

ตัวชี้วัด	2550	2551	2552	2553	2554	2555	ไตรมาส 1/2556	ไตรมาส 2/2556	ไตรมาส 3/2556	ไตรมาส 4/2556	2556
อัตราการปฏิบัติไม่ถูกต้องตามกฎหมายคุ้มครองแรงงานของ สถานประกอบการจำแนกตามขนาดสถานประกอบการ											
1 – 4 คน	9.98	7.70	5.46	2.39	1.44	0.77	0.40	2.68	0.36	2.03	0.64
5 – 9 คน	11.08	8.80	7.34	3.00	1.90	0.53	0.49	2.77	0.48	2.04	0.59
10 – 19 คน	22.77	18.58	17.64	8.82	5.61	1.83	1.52	5.06	1.42	5.34	1.58
20 – 49 คน	21.21	15.22	14.89	6.98	4.85	2.15	1.29	4.32	1.00	4.49	1.23
50 – 99 คน	22.21	18.09	13.33	6.63	5.86	2.21	1.93	5.15	1.04	8.17	2.17
100 – 199 คน	N/A	N/A	N/A	5.07	4.66	1.72	1.30	4.20	1.28	5.84	1.78
200 – 499 คน	N/A	N/A	N/A	4.19	4.57	1.81	1.29	3.83	0.51	6.10	0.94
100 – 299 คน	18.21	12.81	9.01	N/A	N/A	N/A	N/A	N/A	N/A	N/A	N/A
300 – 499 คน	14.54	11.73	6.83	N/A	N/A	N/A	N/A	N/A	N/A	N/A	N/A
500 – 999 คน	13.70	8.18	5.95	2.73	2.41	2.82	0.00	1.22	0.83	1.96	1.05
1,000 คนขึ้นไป	10.15	3.62	3.37	3.63	3.33	0.00	1.72	0.00	0.00	6.25	1.05
อัตราการปฏิบัติไม่ถูกต้องเรื่องความปลอดภัยในการทำงาน	18.50	14.10	14.79	11.81	10.71	5.75	3.02	19.46	2.87	19.31	5.24
อัตราการปฏิบัติไม่ถูกต้องเรื่องความปลอดภัยในการทำงาน ตามขนาดสถานประกอบการ											
1 – 4 คน	6.63	5.83	6.02	6.65	5.38	2.02	0.83	5.45	0.67	5.67	1.45
5 – 9 คน	12.44	11.70	11.98	8.42	7.21	2.97	1.70	8.07	1.22	10.60	2.58
10 – 19 คน	18.77	14.47	17.72	11.33	8.81	3.75	1.82	13.17	2.27	15.28	4.16
20 – 49 คน	22.43	18.75	19.03	15.22	11.94	6.26	2.90	17.25	2.73	24.55	7.20
50 – 99 คน	31.44	22.19	19.46	14.94	16.48	9.43	5.42	33.13	4.33	28.37	8.45
100 – 199 คน	N/A	N/A	N/A	13.97	16.01	9.93	6.46	35.39	6.16	27.72	8.89
200 – 499 คน	N/A	N/A	N/A	11.79	15.97	12.69	7.50	37.72	8.59	22.32	8.20



ตาราง 23 ตัวชี้วัดภาวะแรงงาน¹ (ต่อ)

ตัวชี้วัด	2550	2551	2552	2553	2554	2555	ไตรมาส 1/2556	ไตรมาส 2/2556	ไตรมาส 3/2556	ไตรมาส 4/2556	2556
100 – 299 คน	30.37	18.85	18.94	N/A	N/A	N/A	N/A	N/A	N/A	N/A	N/A
300 – 499 คน	29.22	17.14	15.95	N/A	N/A	N/A	N/A	N/A	N/A	N/A	N/A
500 – 999 คน	27.18	11.80	17.49	12.80	9.58	12.15	5.93	41.67	5.93	25.76	8.24
1,000 คนขึ้นไป	22.87	10.53	13.71	9.65	12.18	15.53	5.88	32.26	8.57	19.35	6.03
อัตราการปฏิบัติไม่ถูกต้องตามกฎหมายความปลอดภัยจำแนกตาม ประเภทอุตสาหกรรม											
เกษตรกรรม การค้าสัตว์ และการป่าไม้	6.73	9.73	9.01	6.97	11.46	3.95	0.00	10.20	2.67	14.29	3.03
การประมง	11.63	5.26	15.15	9.38	0.00	1.45	0.00	10.00	0.00	11.11	0.00
การทำเหมืองแร่และเหมืองหิน	24.04	21.03	21.18	17.91	9.00	8.00	1.52	23.81	0.00	17.95	5.13
การผลิต	27.02	20.23	20.39	16.40	15.81	10.05	5.44	33.77	4.81	31.65	9.09
การไฟฟ้า ก๊าซ และการประปา	21.62	13.93	9.23	8.18	7.75	5.15	4.65	19.05	2.22	20.59	5.63
การก่อสร้าง	27.37	21.90	25.66	14.25	12.83	5.15	2.29	17.21	3.46	16.95	5.48
การขายส่ง การขายปลีก การซ่อมแซมยานยนต์ จักรยานยนต์ ของใช้ ส่วนบุคคล และของใช้ในครัวเรือน	12.14	10.02	9.23	8.84	7.16	3.03	1.78	10.07	1.51	9.67	2.54
โรงแรมและภัตตาคาร	15.34	11.85	15.12	8.60	8.22	2.55	1.10	15.09	1.84	17.25	4.19
การขนส่ง สถานที่เก็บสินค้าและการคมนาคม	17.25	10.56	14.71	7.89	8.75	4.84	1.56	20.00	2.19	17.27	4.84
การเป็นสื่อกลางทางการเงิน	7.29	4.99	4.95	6.80	3.66	2.17	1.18	1.02	0.68	2.33	0.38
กิจการด้านอสังหาริมทรัพย์ การให้เช่า และบริการทางธุรกิจ	13.47	7.92	9.09	8.41	7.28	3.62	0.99	7.44	1.30	12.50	3.40
การศึกษา	8.60	7.69	0.00	0.00	0.00	0.00	0.00	25.00	0.00	0.00	0.00
งานด้านสุขภาพและงานสังคมสงเคราะห์	12.75	6.59	8.92	11.59	11.57	6.98	2.33	12.90	0.00	14.29	3.13
กิจกรรมด้านบริการชุมชน สังคม และบริการส่วนบุคคลอื่น ๆ	10.47	7.04	11.69	6.27	9.24	2.43	1.54	8.33	1.35	7.69	1.23
ลูกจ้างในครัวเรือนส่วนบุคคล	0.00	33.33	0.00	0.00	0.00	0.00	0.00	0.00	0.00	0.00	0.00

ตาราง 23 ตัวชี้วัดภาวะแรงงาน¹ (ต่อ)

ตัวชี้วัด	2550	2551	2552	2553	2554	2555	ไตรมาส 1/2556	ไตรมาส 2/2556	ไตรมาส 3/2556	ไตรมาส 4/2556	2556
อัตราสภาพแรงงานต่อจำนวนสถานประกอบกิจการ 100,000 แห่ง	318.49	322.91	321.53	347.95	398.46	403.52	396.70	393.29	401.92	407.79	407.79
อัตราสหพันธ์แรงงานต่อสหภาพแรงงานทั้งหมด	1.32	1.49	1.62	1.53	1.38	1.49	1.48	1.48	1.53	1.51	1.51
อัตราการเป็นสมาชิกสหภาพแรงงานต่อจำนวนลูกจ้างทั้งหมด	N/A	N/A	6.06	6.68	7.42	7.57	7.43	7.59	7.54	7.53	7.53
อัตราสมาคมายจ้างต่อจำนวนสถานประกอบกิจการ 100,000 แห่ง	101.79	99.18	88.82	92.31	100.41	98.38	96.25	95.76	97.41	97.89	97.89
อัตราสหพันธ์นายจ้างต่อสมาคมายจ้างทั้งหมด	0.49	0.51	0.58	0.58	0.58	0.58	0.58	0.58	0.57	0.57	0.57
อัตราการเกิดปัญหาแรงงานสัมพันธ์ต่อจำนวนสถานประกอบกิจการ 100,000 แห่ง	61.67	38.81	63.11	61.45	69.07	58.63	8.37	5.55	9.49	13.98	61.25
อัตราการเกิดข้อพิพาทต่อจำนวนสถานประกอบกิจการ 100,000 แห่ง	21.55	13.70	21.04	17.82	22.93	19.16	2.51	1.39	2.79	5.31	20.70
อัตราการเกิดข้อขัดแย้งต่อจำนวนสถานประกอบกิจการ 100,000 แห่ง	40.12	25.11	42.07	43.63	46.14	39.46	5.86	4.16	6.70	8.67	40.55
อัตราการยุติข้อเรียกร้องโดยระบบทวิภาคี	95.41	96.96	93.35	98.82	88.75	94.62	73.08	60.00	77.78	80.95	93.58
อัตราการเกิดเรียกร้องต่อสถานประกอบกิจการ 100,000 แห่ง	70.09	58.34	89.86	90.18	95.48	90.37	7.25	4.16	7.54	35.24	104.60
อัตราการส่งเสริมการจัดสวัสดิการแรงงานนอกเหนือกฎหมายกำหนด	2.80	3.32	3.44	3.11	3.38	3.74	3.05	1.79	1.76	2.24	7.81
อัตราการจ้างที่ได้รับประโยชน์จากการส่งเสริมการจัดสวัสดิการแรงงานนอกเหนือกฎหมายกำหนด	N/A	N/A	14.40	15.33	13.22	17.18	18.57	8.27	12.05	10.73	37.56

หมายเหตุ : ¹ ประมวลข้อมูลโดยศูนย์ข้อมูลเศรษฐกิจแรงงาน สำนักเศรษฐกิจการแรงงาน และสำนักงานปลัดกระทรวงแรงงาน

² ข้อมูลปี 2556 เป็นการประมาณการเบื้องต้นโดยศูนย์ข้อมูลเศรษฐกิจการแรงงาน ซึ่งใช้ข้อมูลสำหรับการจัดทำงานสถิติแห่งชาติเป็นฐานในการประมาณการ

คณะผู้จัดทำ

ทีมศึกษา

ปณิศจิตพรทองแดงงาม

รองปณิศจิตพรทองแดงงาม

ผู้อำนวยการสำนักเกษตรธุรกิจการเกษตร

ผู้จัดทำ

นางศิริลักษณ์	จกณินท์	ผู้อำนวยการศูนย์ข้อมูลเศรษฐกิจการเกษตร
นางสุจิตรา	พลฤทธิ์	นักวิชาการเกษตรชำนาญการ
นางสาวเสาวนีย์	ทวีสุข	นักวิชาการเกษตรปฏิบัติการ
นางสาวสิริคุณี	กฤษณสมรณีย์	นักวิชาการเกษตรปฏิบัติการ
นางสาวสิริคุณี	ปาปะน	นักวิชาการเกษตรปฏิบัติการ
นางสาวกมลวรรณ	อุบล	นักวิชาการสถิติ
นางสาวสุธิดา	ธีระ	เจ้าหน้าที่บันทึกข้อมูล
นางสาวสุติมา	ฉัตรดวง	เจ้าหน้าที่บันทึกข้อมูล
นายอัษฎพงศ์	ฉวีวิน	เจ้าหน้าที่บันทึกข้อมูล

ขอขอบคุณผู้ร่วมจัดทำทุกท่าน / สำนักเกษตรกรรมสังคม ผู้อำนวยการสำนัก กลุ่มงาน และเจ้าหน้าที่
ทุกท่านร่วมงานในสังกัดกระทรวงเกษตรและสหกรณ์ที่ช่วยงานอื่น ๆ
ที่เกี่ยวข้องในการจัดทำสถานการณ์และงานของกระทรวงเกษตร

☛ ท่านสามารถติดตามรายละเอียดเนื้อหาสถานการณ์และการดำเนินงานด้านแรงงานทุกคนได้ที่
www.mol.go.th เมื่อกดนักวิชาการ

☛ ท่านสามารถดาวน์โหลดรายงานการดำเนินงานด้านแรงงานได้ที่ <http://www.mol.go.th>

☛ หากท่านต้องการรับข้อมูลเป็นรายปี หรือมีข้อเสนอแนะขอเสนอแนะประการใด กรุณาติดต่อ
ศูนย์ข้อมูลเศรษฐกิจการเกษตร สำนักเกษตรธุรกิจการเกษตร สำนักเกษตรปศุสัตว์
หมายเลข 02-232 1158 – 60 e-mail : informa@mol.go.th



วิสัยทัศน์กระทรวงแรงงาน

**"แรงงานมีคุณภาพสูงมีส่วนร่วม
มีความสามารถในการแข่งขันทางเศรษฐกิจ
มีความเข้มแข็ง และมีความพึงพอใจ"**

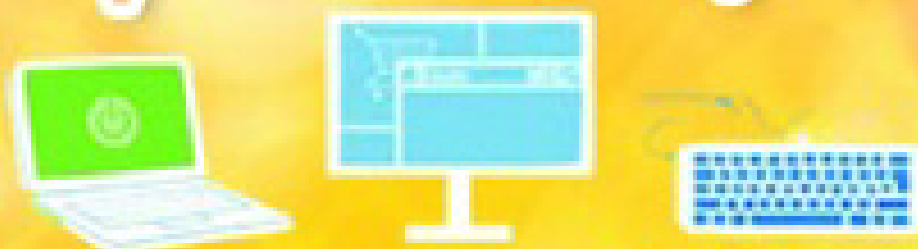

ศูนย์สารสนเทศกรมการประกันสังคม

เว็บไซต์ www.mol.go.th แอปพลิเคชันกรม



คณะผู้จัดทำ

ที่ปรึกษา

ปลัดกระทรวงแรงงาน

รองปลัดกระทรวงแรงงาน

ผู้อำนวยการสำนักเศรษฐกิจการแรงงาน

ผู้จัดทำ

นางศิริลักษณ์	ฉกะนันท์	ผู้อำนวยการศูนย์ข้อมูลเศรษฐกิจการแรงงาน
นางสุจิตรา	พลฤทธิ์	นักวิชาการแรงงานชำนาญการ
นางสาวเสาวนีย์	ทวีสุข	นักวิชาการแรงงานปฏิบัติการ
นางสาวอัญชลี	กฤษณเศรษฐ์	นักวิชาการแรงงานปฏิบัติการ
นางสาวธัญญวดี	ปาปะเถ	นักวิชาการแรงงานปฏิบัติการ
นางสาวกมลวรรณ	อุยโต	นักวิชาการสถิติ
นางสาวชลิดา	ชัยยะ	เจ้าหน้าที่บันทึกข้อมูล
นางสาวสุติมา	ผลตระกูล	เจ้าหน้าที่บันทึกข้อมูล
นายทัตพงศ์	ผลชีวิน	เจ้าหน้าที่บันทึกข้อมูล

ขอบคุณผู้ร่วมจัดทำทุกกรม / สำนักงานประกันสังคม ผู้อำนวยการสำนัก กลุ่มงาน และเจ้าหน้าที่
ทุกหน่วยงานในสังกัดกระทรวงแรงงานรวมทั้งหน่วยงานอื่น ๆ
ที่เกี่ยวข้องในการจัดทำสถานการณ์แรงงานของกระทรวงแรงงาน

- ท่านสามารถติดตามรายละเอียดเนื้อหาสถานการณ์และการเตือนภัยด้านแรงงานทุกฉบับได้ที่ www.mol.go.th เลือกนักวิชาการ
- ท่านสามารถดาวน์โหลดรายงานการเตือนภัยด้านแรงงานได้ที่ <http://warning.mol.go.th>
- หากท่านต้องการรับข้อมูลเป็นแผ่นซีดี หรือมีข้อสงสัย/ข้อเสนอแนะประการใด กรุณาติดต่อ
ศูนย์ข้อมูลเศรษฐกิจการแรงงาน สำนักเศรษฐกิจการแรงงาน สำนักงานปลัดกระทรวงแรงงาน
หมายเลข 02 232 1159 – 60 e-mail : informal@mol.go.th

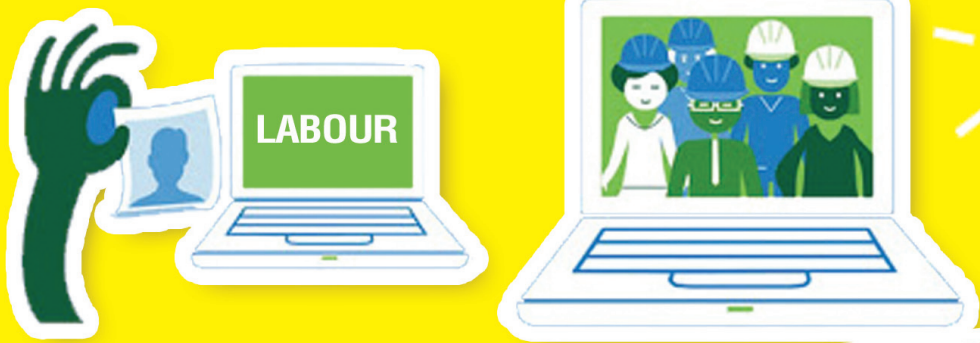

วิสัยทัศน์กระทรวงแรงงาน
“แรงงานมีศักยภาพสูงเพื่อส่งเสริม
ขีดความสามารถในการแข่งขันทางเศรษฐกิจ
มีความมั่นคง และมีคุณภาพชีวิตที่ดี”



ค้นหารายงานสถานการณ์แรงงานย้อนหลัง
ได้ที่ www.mol.go.th เลือกนักวิชาการ

