



สถานการณ์และการต่อยอด ตามรายงานไตรมาสที่ 1 ปี 2555

(มกราคม - มีนาคม 2555)



ปีที่ 2 ฉบับที่ 1 ISSN 2229-0680





พระบรมราชาโชวาท
พระบาทสมเด็จพระเจ้าอยู่หัว เนื่องในวันข้าราชการพลเรือน
1 เมษายน พุทธศักราช 2555

“งานราชการทุกอย่าง ไม่ว่าจะเล็กหรือใหญ่ ง่ายหรือยาก ย่อมมีความสำคัญ อยู่ในงานของแต่ละคนด้วยกันทั้งสิ้น อีกทั้งงานทุกด้านทุกสาขาย่อมสัมพันธ์ เกี่ยวเนื่องกัน เป็นปัจจัยเกื้อกูลส่งเสริมกันและกันอยู่. ข้าราชการทุกคน ทุกฝ่าย ทุกระดับ จึงต้องไม่ถือตัวแบ่งแยกกัน หากต้องพิจารณาให้เห็นความสำคัญ ของกันและกันแล้วร่วมงานประสานสัมพันธ์กัน ด้วยความเป็นมิตร ด้วยความเข้าใจ เห็นใจกัน และด้วยความเมตตาปรองดองกัน. งานของแต่ละคนทุกส่วน จึงได้ดำเนิน ก้าวหน้าไปพร้อมเสมอด้วยกัน และยังประโยชน์ที่พึงประสงค์ คือความเจริญมั่นคง ให้เกิดแก่บุคคล แก่งาน และแก่ส่วนรวมได้แท้จริง.”

อาคารเฉลิมพระเกียรติ โรงพยาบาลศิริราช
วันที่ 31 มีนาคม พุทธศักราช 2555

ที่มา : สำนักราชเลขาธิการ
(<http://www.ohmpps.go.th>)





คณะผู้จัดทำ

ที่ปรึกษา

ปลัดกระทรวงแรงงาน

รองปลัดกระทรวงแรงงาน

ผู้อำนวยการสำนักเศรษฐกิจการแรงงาน

ผู้จัดทำ

นางศิริลักษณ์	ฉกะนันท์	นักวิชาการแรงงานชำนาญการ รักษาการในตำแหน่ง ผู้อำนวยการศูนย์ข้อมูลเศรษฐกิจการแรงงาน
นางสุจิตรา	พลฤทธิ	นักวิชาการแรงงานชำนาญการ
นางสาวเสาวนีย์	ทวีสุข	นักจัดการงานทั่วไปปฏิบัติการ
นายสิทธิศักดิ์	ไชยสุข	นักวิชาการแรงงานปฏิบัติการ
นางสาวกมลวรรณ	อุยโต	นักวิชาการสถิติ
นางสาวนิชาภา	อนันตรัตนชัย	นักวิชาการเงินและบัญชี
นางสาวนันทิตา	วิวัฒน์วิทยา	เจ้าหน้าที่บันทึกข้อมูล
นายอรรคพล	รุ่งเรือง	เจ้าหน้าที่บันทึกข้อมูล

ขอบคุณผู้ร่วมจัดทำทุกกรม / สำนักงานประกันสังคม ผู้อำนวยการสำนัก กลุ่มงาน และเจ้าหน้าที่
ทุกหน่วยงานในสังกัดกระทรวงแรงงานรวมทั้งหน่วยงานอื่น ๆ
ที่เกี่ยวข้องในการจัดทำสถานการณ์แรงงานของกระทรวงแรงงาน

- ท่านสามารถติดตามรายละเอียดเนื้อหาสถานการณ์และการเตือนภัยด้านแรงงานทุกฉบับได้ที่ www.mol.go.th
- หากท่านต้องการรับข้อมูลเป็นแผ่นซีดี หรือมีข้อสงสัย/ข้อเสนอแนะประการใด กรุณาติดต่อ
ศูนย์ข้อมูลเศรษฐกิจการแรงงาน สำนักเศรษฐกิจการแรงงาน สำนักงานปลัดกระทรวงแรงงาน
หมายเลข 02 232 1159 – 60 e-mail : informal@mol.go.th





วิสัยทัศน์กระทรวงแรงงาน
“แรงงานมีศักยภาพสูงเพื่อส่งเสริม
ขีดความสามารถในการแข่งขันทางเศรษฐกิจ
มีความมั่นคง และมีคุณภาพชีวิตที่ดี”

ค้นหารายงานสถานการณ์แรงงานย้อนหลัง
ได้ที่ www.mol.go.th เลือกนักวิชาการ

สถานการณ์และการเตือนภัยด้านแรงงานไตรมาสที่ 1 ปี 2555 (มกราคม - มีนาคม 2555)



คำนำ

กระทรวงแรงงานได้จัดทำรายงานสถานการณ์แรงงานขึ้น โดยมีวัตถุประสงค์เพื่อนำเสนอข้อมูลด้านเศรษฐกิจและแรงงานที่สำคัญ ข้อมูลตัวชี้วัดภาวะแรงงาน รวมถึงข่าวสารบทความต่าง ๆ เกี่ยวกับด้านแรงงาน เพื่อมุ่งหวังเผยแพร่แก่หน่วยงานที่เกี่ยวข้องและผู้สนใจทั่วไป

รายงานสถานการณ์แรงงาน กำหนดจัดทำเป็นรายไตรมาสและประจำปี ฉบับนี้เป็นรายงานประจำไตรมาสที่ 1 ปี 2555 ซึ่งเป็นการรายงานข้อมูลในช่วงเดือนมกราคม – มีนาคม 2555 ซึ่งในการจัดทำรายงานสถานการณ์แต่ละฉบับที่ผ่านมา กระทรวงแรงงานได้นำเสนอข้อมูลสถานการณ์แรงงานเป็นส่วน ๆ ตามภารกิจอำนาจหน้าที่ของส่วนราชการในสังกัดกระทรวงแรงงาน ประกอบด้วย 6 ส่วน คือ (1) กำลังแรงงาน การมีงานทำ และการว่างงาน (2) การส่งเสริมการมีงานทำ (3) การพัฒนาศักยภาพแรงงาน (4) การคุ้มครองแรงงานและสวัสดิการสังคม (5) การประกันสังคม และ (6) การเลิกจ้างแรงงาน สำหรับรายงานสถานการณ์แรงงานฉบับนี้ กระทรวงแรงงานได้ปรับปรุงเนื้อหาและรูปแบบการนำเสนอ โดยนำเสนอในรูปแบบของ “ดัชนีชี้วัดภาวะแรงงาน” ทั้งนี้ ได้เผยแพร่รายงานสถานการณ์แรงงานที่จัดทำขึ้นใน Website ของกระทรวงแรงงาน โดยสามารถติดตามรายละเอียดสถานการณ์แรงงานทุกฉบับได้จาก www.mol.go.th เลื่อนนักวิชาการ

ข้อมูลที่ปรากฏในรายงานสถานการณ์แรงงานฉบับนี้ เป็นผลมาจากความร่วมมือในการสนับสนุนข้อมูลของหน่วยงานสังกัดกระทรวงแรงงาน ได้แก่ สำนักงานปลัดกระทรวงแรงงาน กรมการจัดหางาน กรมพัฒนาฝีมือแรงงาน กรมสวัสดิการและคุ้มครองแรงงาน และสำนักงานประกันสังคม และหน่วยงานภายนอก อาทิ สำนักงานสถิติแห่งชาติ สำนักงานคณะกรรมการพัฒนาการเศรษฐกิจและสังคมแห่งชาติ ฯลฯ จึงขอขอบคุณทุกหน่วยงานที่เกี่ยวข้องมา ณ โอกาสนี้ กระทรวงแรงงานหวังเป็นอย่างยิ่งว่ารายงานสถานการณ์แรงงานฉบับนี้ จะเป็นประโยชน์ต่อหน่วยงาน และผู้สนใจทั่วไป และหากมีข้อคิดเห็นหรือข้อเสนอแนะประการใดได้โปรดแจ้งให้กระทรวงแรงงานทราบด้วย เพื่อพิจารณาดำเนินการปรับปรุงต่อไป

กระทรวงแรงงาน

พฤษภาคม 2555



สารบัญ

	หน้า
บทสรุปผู้บริหาร	1
ภาวะเศรษฐกิจโดยรวม	7
ดัชนีชี้วัดตลาดแรงงานที่สำคัญ (Key Indicators of the Labour Market : KILM)	15
● หมวดที่ 1 การจ้างงานและการว่างงาน	15
ดัชนีชี้วัดหลักด้านการบริหารแรงงานของกระทรวงแรงงาน (Key Indicators of the Performance of MOL : KIP-MOL)	23
● หมวดที่ 1 ศักยภาพแรงงาน	23
● หมวดที่ 2 โอกาสในการทำงาน	26
● หมวดที่ 3 หลักประกันที่ดี	35
● หมวดที่ 4 สภาพการจ้างที่เป็นธรรม	38
● หมวดที่ 5 การมีสภาพแวดล้อมและสภาพการทำงานมีความปลอดภัย	40
● หมวดที่ 6 การแรงงานสัมพันธ์ที่ดี	42
● หมวดที่ 7 การมีสวัสดิการที่เหมาะสม	47
รายงานการเตือนภัยด้านแรงงาน ไตรมาส 4 ปี 2554	49
สารบัญตารางภาคผนวก	56

.....



บทสรุปผู้บริหาร

Executive Summary

- **ภาวะเศรษฐกิจโดยรวม**

เศรษฐกิจไทยในไตรมาส 1 ปี 2555 ขยายตัวร้อยละ 1.4 โดยมีปัจจัยบวกที่ส่งผลต่อภาวะเศรษฐกิจ ได้แก่ การขยายตัวของการบริโภคภาคเอกชน การลงทุน GDP ภาคเกษตรกรรม สำหรับปัจจัยลบที่ส่งผลต่อภาวะเศรษฐกิจ ได้แก่ การชะลอตัวของ GDP ภาคอุตสาหกรรม รายได้จากภาคการท่องเที่ยวลดลง

การบริโภคภาคเอกชนขยายตัวร้อยละ 2.4 เป็นผลมาจากความต้องการบริโภคของประชาชนที่เพิ่มมากขึ้นจากการเร่งฟื้นฟูบ้านเรือนภายหลังสถานการณ์น้ำท่วม รวมถึงมีช่วงเทศกาลปีใหม่และสงกรานต์ซึ่งมีส่วนช่วยกระตุ้นการบริโภคของประชาชน

การลงทุนขยายตัวร้อยละ 3.1 จากการขยายตัวของการลงทุนเพื่อฟื้นฟูกิจการที่ได้รับผลกระทบจากสถานการณ์น้ำท่วมในช่วงไตรมาสที่ 4 ของปีที่แล้ว

GDP ภาคเกษตรกรรมขยายตัวร้อยละ 1.8 จากราคาสินค้าเกษตรที่มีการปรับตัวเพิ่มสูงขึ้นจากปีที่ผ่านมาช่วยให้เกษตรกรขยายการผลิตเพิ่มขึ้น

GDP ภาคอุตสาหกรรมชะลอตัวร้อยละ 4.5 เป็นการชะลอตัวต่อเนื่องจากไตรมาสก่อนอันเป็นผลกระทบจากสถานการณ์น้ำท่วมซึ่งสร้างความเสียหายอย่างมากต่อภาคอุตสาหกรรม

รายได้จากภาคการท่องเที่ยวลดลงร้อยละ 1.4 จากปัญหาหนี้ของภูมิภาคยุโรปซึ่งเป็นกลุ่มที่ใช้จ่ายในการท่องเที่ยวสูง ปัญหาเหตุการณ์ระเบิดในกรุงเทพฯ กลุ่มก่อการร้ายข้ามชาติ แต่จำนวนนักท่องเที่ยวจะปรับตัวเพิ่มขึ้นร้อยละ 2.6 โดยเฉพาะจีน ญี่ปุ่น และลาว

อัตราเงินเฟ้อของดัชนีราคาผู้บริโภคทั่วไปอยู่ที่ร้อยละ 3.39 ลดลงเล็กน้อยจากไตรมาสที่ผ่านมาที่อยู่ร้อยละ 3.97 ทั้งนี้ สินค้ากลุ่มอาหารสดและพลังงานเริ่มปรับตัวลดลงส่งผลให้อัตราเงินเฟ้อปรับตัวลดลงเล็กน้อย สำหรับอัตราเงินเฟ้อของดัชนีราคาผู้บริโภคพื้นฐาน (ตัดกลุ่มอาหารสดและพลังงานออก) พบว่าอยู่ที่ร้อยละ 2.74 และอัตราเงินเฟ้อของดัชนีราคาผู้ผลิตลดลงอย่างต่อเนื่องติดต่อกัน ตั้งแต่ครั้งแรกปี 2554 ไตรมาส 3 ไตรมาส 4 ปี 2554 และไตรมาส 1 ปี 2555 จากร้อยละ 6.1 เหลือ 5.6 , 4.1 และ 2.4 ในไตรมาสนี้กล่าวคือราคาสินค้าของผู้ผลิตมีแนวโน้มสูงขึ้นแต่สูงขึ้นในอัตราที่ชะลอตัวลงเมื่อเทียบกับปีก่อน

ราคาน้ำมันในช่วงครึ่งแรกของปี 2555 อยู่ที่ระดับ 110.2 เหรียญสหรัฐฯ ต่อบาร์เรล และในปี 2555 คาดว่าราคาน้ำมันจะอยู่ที่ระดับ 110-115 เหรียญสหรัฐฯ ต่อบาร์เรล



- **สถานการณ์แรงงานไตรมาสที่ 1 ปี 2555**

กำลังแรงงาน ในไตรมาสนี้ประเทศไทยมีประชากรที่อยู่ในวัยทำงานหรืออายุ 15 ปีขึ้นไป 54.32 ล้านคน เพิ่มขึ้นจากไตรมาสที่แล้วร้อยละ 0.22 เป็นผู้อยู่ในกำลังแรงงาน 38.80 ล้านคน คิดเป็นร้อยละ 71.42 ลดลงจากไตรมาสที่แล้วร้อยละ 1.53 แบ่งเป็น ผู้มีงานทำ 38.06 ล้านคน ผู้ว่างงาน 0.26 ล้านคน และผู้รอฤดูกาล 0.48 ล้านคน

การมีงานทำ อัตราการมีส่วนร่วมในกำลังแรงงาน (KILM 1) อยู่ที่ร้อยละ 71.42 ซึ่งลดจากร้อยละ 1.53 ทำให้อัตราผู้ไม่อยู่ในกำลังแรงงาน (KILM 13) ซึ่งเป็นดัชนีส่วนต่างของ KILM 1 อยู่ที่ร้อยละ 28.58 อัตราการมีงานทำต่อประชากรหรืออัตราการจ้างงานของประชากรในวัยทำงาน (KILM 2) อยู่ที่ร้อยละ 70.06 แสดงว่าประชากรวัยทำงาน 100 คน มีประมาณ 70 – 71 คนที่มีงานทำ และอีก 1-2 คนกำลังหางานทำ ซึ่งลดลงจากไตรมาสที่แล้วร้อยละ 1.36 แสดงให้เห็นว่าระบบเศรษฐกิจของไทยโดยรวมมีอุปทานแรงงานส่วนเกินอยู่ร้อยละ 1.36 ของประชากรในวัยทำงาน เพิ่มขึ้นจากไตรมาสที่ผ่านมาที่มีอุปทานแรงงานส่วนเกินอยู่ร้อยละ 0.81 สำหรับการมีงานทำตามสถานภาพการทำงานพบว่ากลุ่มผู้ที่ได้รับค่าจ้าง/เงินเดือนเป็นกลุ่มที่มีอัตราการส่วนของการมีงานทำต่อประชากร (KILM 3) สูงสุด ร้อยละ 50.82 เพิ่มขึ้นจากไตรมาสที่ผ่านมาเล็กน้อยซึ่งอยู่ที่ร้อยละ 45.16 รองลงมาเป็นกลุ่มผู้ทำงานส่วนตัว มีงานทำร้อยละ 30.60 และเป็นผู้ทำงานส่วนตัว โดยไม่ได้รับค่าจ้างร้อยละ 18.45

ทั้งนี้ โอกาสการมีงานทำในตลาดแรงงานไทยของระดับการศึกษาต่าง ๆ ยังคงอยู่กับผู้ที่จบการศึกษาระดับ ปวช. ปวส. และอนุปริญญา ทั้ง 3 ระดับมีโอกาสได้งานทำที่ตรงกับระดับการศึกษามากที่สุด เนื่องจากมีจำนวนผู้สมัครงานน้อยกว่าตำแหน่งงานว่าง คือ มีอัตราการสมัครงานต่อตำแหน่งงานว่าง ร้อยละ 62.33 (ระดับ ปวช.) 81.67 (ระดับ ปวส.) และ 7.42 (ระดับอนุปริญญา) และมีอัตราการบรรจุงานต่อผู้สมัครงานร้อยละ 55.24 , 68.08 และ 56.43 ตามลำดับ ขณะที่ผู้จบการศึกษาระดับปริญญาตรีและปริญญาโทขึ้นไป โอกาสการมีงานทำในตลาดแรงงานไทยต่ำ มีผู้จบการศึกษาจำนวนมาก มีผู้สมัครงานมากกว่าตำแหน่งงานว่างถึงประมาณ 2-4 เท่าตัว หรือร้อยละ 197.78 และ 380.90 ตามลำดับ จึงทำให้นายจ้างมีโอกาสเลือกมากขึ้น และกำลังแรงงานเหล่านี้ได้รับการบรรจุงานเพียงร้อยละ 26-62 แต่เมื่อเทียบกับไตรมาสที่แล้ว โอกาสการมีงานทำของทั้ง 3 ระดับการศึกษา ได้แก่ ปวช. ปวส. และอนุปริญญา ลดลง ขณะที่ปริญญาตรีมีโอกาสลดลงและสัดส่วนของการได้งานทำลดลง

การจ้างงาน อัตราส่วนของผู้มีงานทำหรืออัตราการจ้างงานจำแนกตามภาคการผลิต (KILM 4) การจ้างงานสูงสุดในตลาดแรงงานในไตรมาสนี้ยังคงเป็นภาคเกษตรกรรมอยู่ที่ร้อยละ 35.34 ลดลงจากไตรมาสที่ผ่านมาซึ่งอยู่ที่ร้อยละ 40.46 ในทางตรงกันข้ามเมื่ออัตราการจ้างงานในภาคเกษตรกรรมลดลง อัตราการจ้างงานนอกภาคเกษตร(ภาคอุตสาหกรรมและบริการ)

ก็เพิ่มขึ้นเนื่องจากการเคลื่อนย้ายแรงงานจากภาคเกษตรกรรมมานอกภาคเกษตรอยู่ที่ร้อยละ 65.45 อัตราการเปลี่ยนแปลงเพิ่มขึ้นจากไตรมาสที่ผ่านมาร้อยละ 9.93 โดยอัตราการจ้างงานในภาคอุตสาหกรรมการผลิตอยู่ที่ร้อยละ 15.72 อัตราการเปลี่ยนแปลงเพิ่มขึ้นจากไตรมาสที่ผ่านมา ร้อยละ 13.83 และภาคบริการอยู่ที่ร้อยละ 38.98 เปลี่ยนแปลงลดลงจากไตรมาสที่ผ่านมา ร้อยละ 5.03 ซึ่งแสดงให้เห็นว่าตลาดแรงงานภาคอุตสาหกรรมมีการขยายตัวมากกว่าภาคบริการ และประเภทอุตสาหกรรมการขนส่ง ขยายปลีก ซ่อมยานยนต์ และรถจักรยานยนต์ ยังคงเป็นภาคที่มีการจ้างงานสูงสุดในตลาดแรงงาน

การว่างงาน อัตราการว่างงาน (KILM 8) ในไตรมาสนี้อยู่ที่ร้อยละ 0.66 เพิ่มขึ้นเล็กน้อยจากไตรมาสที่แล้ว โดยผู้ชายจะมีอัตราการว่างงานมากกว่าผู้หญิงเล็กน้อยเพียงร้อยละ 0.2 และในจำนวนผู้ว่างงาน 0.26 ล้านคนนี้ระดับการศึกษาที่มีการว่างงานสูงสุด คือ ระดับอุดมศึกษาว่างงาน ร้อยละ 34.36 ของผู้ว่างงานทั้งหมด เพิ่มขึ้นจากไตรมาสที่แล้วมากถึงร้อยละ 7.19 และกลุ่มที่มีการว่างงานต่ำที่สุดคือแรงงานที่มีการศึกษาไม่เกินระดับประถมศึกษาที่มีอัตราการว่างงานร้อยละ 8.31 ของผู้ว่างงานทั้งหมด ลดลงจากไตรมาสที่แล้วร้อยละ 3.19 เมื่อวิเคราะห์เปรียบเทียบกับโอกาสการมีงานทำของแต่ละระดับการศึกษาแล้วพบว่ามีความสอดคล้องกัน คือ ระดับประถมและต่ำกว่าประถมมีโอกาสการมีงานทำเพิ่มขึ้น และสามารถหางานทำและบรรจุนได้มากขึ้น จึงมีการว่างงานลดลงมาก

การเคลื่อนย้ายแรงงาน เมื่อวิเคราะห์โอกาสในการทำงานและการมีงานทำจากดัชนีทั้ง 3 ตัว ได้แก่ อัตราการบรรจุน (ต่อผู้สมัครงานและตำแหน่งงานว่าง) และอัตราการสมัครงานต่อตำแหน่งงานว่าง และลักษณะการเคลื่อนย้ายแรงงานพบว่ามีแนวโน้มให้เกิดการเคลื่อนย้ายแรงงานจากภาคตะวันออกเฉียงเหนือและภาคเหนือที่มีอัตราสมัครงานต่อตำแหน่งงานว่างสูง ไปสู่กรุงเทพมหานคร ภาคกลาง และภาคใต้ เช่นเดียวกับไตรมาสที่ผ่านมา ที่มีอัตราสมัครงานต่อตำแหน่งงานว่างต่ำกว่า และยังสอดคล้องกับแรงงานไทยในภาคตะวันออกเฉียงเหนือและภาคเหนือที่แจ้งความประสงค์ไปทำงานต่างประเทศมีสัดส่วนสูงถึงร้อยละ 83.18

การใช้แรงงานต่างด้าว ก็เป็นอีกดัชนีหนึ่งที่สะท้อนภาวะแรงงานของตลาดแรงงานในประเทศไทย ซึ่งสามารถแบ่งได้เป็น 2 กลุ่มใหญ่ ได้แก่ กลุ่มที่ 1 แรงงานต่างด้าวที่เข้าเมืองถูกกฎหมาย กลุ่มนี้รวมทั้งแรงงานต่างด้าวที่ได้รับอนุญาตทำงานตาม MOU และแรงงานต่างด้าวที่ผ่านการพิสูจน์สัญชาติพม่า ลาว กัมพูชาแล้ว ในไตรมาสที่ 1 ปี 2555 กลุ่มนี้มีจำนวนทั้งสิ้น 230,650 คน ลดลงจากไตรมาสที่แล้วถึงร้อยละ 48.38 กลุ่มที่ 2 แรงงานต่างด้าวที่เข้าเมืองผิดกฎหมายที่ได้รับอนุญาตทำงานตามมติ ครม. (มาตรา 13) มีจำนวนทั้งสิ้น 902,314 คน เป็นแรงงานต่างด้าว 3 สัญชาติตามมติ ครม. 2552 ซึ่งส่วนใหญ่ร้อยละ 62.01 เป็นแรงงานต่างด้าวสัญชาติพม่า รองลงมาคือแรงงานต่างด้าวสัญชาติกัมพูชา ร้อยละ 24.51 แรงงานต่างด้าวสัญชาติ

ลาวร้อยละ 10.81 และชนกลุ่มน้อยร้อยละ 2.67 แรงงานต่างด้าวสัญชาติพม่า ลาว กัมพูชา กลุ่มที่ 2 และบางส่วนของกลุ่มที่ 1 จำนวนรวมทั้งสิ้น 1,006,932 คน ลดลงจากไตรมาสที่แล้ว ร้อยละ 37.79 แรงงานต่างด้าวเหล่านี้ถูกนำมาใช้ทดแทนแรงงานในประเทศที่มีระดับการศึกษา ประถมศึกษาหรือต่ำกว่า ซึ่งประเทศไทยกำลังขาดแคลนแรงงานระดับนี้อย่างต่อเนื่อง

ศักยภาพแรงงาน อัตราการมีงานทำของผู้สำเร็จการฝึกเตรียมเข้าทำงานคิดเป็น ร้อยละ 32.33 เพิ่มขึ้นจากไตรมาสที่แล้วซึ่งอยู่ที่ร้อยละ 25.69 แต่ลดลงจากไตรมาสเดียวกันของปีก่อนซึ่งอยู่ที่ร้อยละ 48.90 อัตราของการผ่านการทดสอบมาตรฐานฝีมือแรงงานอยู่ที่ร้อยละ 68.14 ลดลงจากไตรมาสที่แล้วซึ่งอยู่ที่ร้อยละ 80.48 แต่เพิ่มขึ้นจากไตรมาสเดียวกันของปีก่อนซึ่งอยู่ที่ ร้อยละ 67.47 และอัตราของผู้สำเร็จการฝึกยกระดับฝีมือแรงงานค่อนข้างสูง อยู่ที่ร้อยละ 93.27 เพิ่มขึ้นเล็กน้อยจากไตรมาสที่แล้วซึ่งอยู่ที่ร้อยละ 91.32 และเพิ่มขึ้นจากไตรมาสเดียวกันของปีก่อน ซึ่งอยู่ที่ร้อยละ 87.08 ซึ่งสะท้อนให้เห็นว่าแรงงานไทยที่อยู่ในตลาดแรงงานในภาพรวมมีศักยภาพ เพิ่มขึ้น อย่างไรก็ตาม อัตราการมีงานทำของผู้สำเร็จการฝึกเตรียมเข้าทำงานลดลงจากปีก่อน เนื่องมาจากภาคอุตสาหกรรมได้รับผลกระทบจากอุทกภัย ทำให้โรงงานอุตสาหกรรมจำนวนมาก ในพื้นที่ประสบภัยต้องหยุดกิจการลงชั่วคราว ส่งผลให้มีการจ้างงานลดลง

หลักประกันการทำงาน เมื่อวิเคราะห์ถึงผู้มีงานทำมีหลักประกันการทำงานมากขึ้น เพียงใด พบว่าอัตราแรงงานที่เป็นผู้ประกันตนของกองทุนประกันสังคมต่อผู้มีงานทำ อยู่ที่ ร้อยละ 28.08 เพิ่มขึ้นเล็กน้อยจากไตรมาสที่แล้วซึ่งอยู่ที่ร้อยละ 27.01 และเพิ่มขึ้นจากไตรมาส เดียวกันของปีก่อนซึ่งอยู่ที่ร้อยละ 25.99 และอัตราแรงงานในข่ายกองทุนเงินทดแทนต่อผู้มีงานทำ อยู่ที่ร้อยละ 21.55 เพิ่มขึ้นเล็กน้อยจากไตรมาสที่แล้วซึ่งอยู่ที่ร้อยละ 21.15 แต่ลดลงจากไตรมาส เดียวกันของปีก่อนซึ่งอยู่ที่ร้อยละ 21.85 แรงงานที่เป็นผู้ประกันตนได้มีการใช้สิทธิประโยชน์จาก กองทุนประกันสังคมไม่สูงนัก มีอัตราการใช้สิทธิประโยชน์ต่อจำนวนผู้ประกันตนทั้งหมด ร้อยละ 20.85 เพิ่มขึ้นเพียงเล็กน้อยจากไตรมาสที่แล้วซึ่งอยู่ที่ร้อยละ 21.27 สำหรับอัตราแรงงาน นอกระบบ ซึ่งหมายถึงจำนวนแรงงานนอกระบบที่มีหลักประกันทางสังคม (มาตรา 40) ต่อจำนวน แรงงานนอกระบบอยู่ที่ร้อยละ 3.08 เพิ่มขึ้นจากไตรมาสที่แล้วซึ่งอยู่ที่ร้อยละ 2.40

สภาพการจ้าง มีอัตราการปฏิบัติไม่ถูกต้องตามกฎหมายคุ้มครองแรงงานอยู่ที่ร้อยละ 3.65 ลดลงจากไตรมาสที่แล้วซึ่งอยู่ที่ร้อยละ 5.23 และลดลงจากไตรมาสเดียวกันของปีก่อนซึ่งอยู่ที่ ร้อยละ 4.48 ซึ่งสภาพการจ้างที่ไม่เป็นธรรมกับแรงงานมากที่สุด 5 เรื่อง คือ การจัดทำข้อบังคับ การทำงาน ค่าล่วงเวลาและค่าทำงาน สิทธิการลา วันหยุด และการจ่ายค่าจ้าง สถานประกอบ กิจการที่มีอัตราการปฏิบัติไม่ถูกต้องตามกฎหมายคุ้มครองแรงงานสูงสุด 5 อันดับแรก คือ ขนาด 10-19 คน ,ขนาด 500 – 999 คน , ขนาด 20-49 คน ,ขนาด 50-99 คน และขนาด 200-499 คน ตามลำดับ



สภาพแวดล้อมและสภาพการทำงานที่มีความปลอดภัย มีอัตราการปฏิบัติไม่ถูกต้องตามกฎหมายความปลอดภัยในการทำงาน อยู่ที่ร้อยละ 2.17 ลดลงสูงมาจากไตรมาสที่แล้วซึ่งอยู่ที่ร้อยละ 18.66 และลดลงจากไตรมาสเดียวกันของปีที่แล้วซึ่งอยู่ที่ร้อยละ 11.90 ซึ่งสถานประกอบการกิจการที่มีอัตราการปฏิบัติไม่ถูกต้องตามกฎหมายความปลอดภัยในการทำงาน สูงที่สุด 5 อันดับแรกเป็นสถานประกอบการขนาดเล็กและขนาดกลาง คือ ขนาด 500-999 คน , ขนาด 20-49 คน , ขนาด 200-499 คน , ขนาด 50-99 คน , และขนาด 1,000 คนขึ้นไป อุตสาหกรรมที่มีอัตราการปฏิบัติไม่ถูกต้องตามกฎหมายความปลอดภัยการทำงานสูงสุด 5 อันดับ คือ เกษตรกรรม การล่าสัตว์ และป่าไม้ , กิจการด้านสุขภาพ , การไฟฟ้า ก๊าซ และการประปา , การก่อสร้าง และการผลิต

การแรงงานสัมพันธ์ ฝ่ายลูกจ้างและฝ่ายนายจ้างมีแนวโน้มรวมตัวกันเพื่อคุ้มครองตนเองและเจรจาต่อรองเพิ่มมากขึ้น ดังจะเห็นได้จาก มีอัตราสภาพแรงงานต่อสถานประกอบการ 100,000 แห่ง อยู่ที่ 403.10 ซึ่งมีแนวโน้มเพิ่มขึ้นเรื่อย ๆ จากปี 2552 ขณะที่อัตราการเป็นสมาชิกสหภาพแรงงานก็มีสัดส่วนต่อลูกจ้างทั้งหมดเพิ่มขึ้นจากร้อยละ 7.42 ในไตรมาสที่แล้ว เป็นร้อยละ 7.57 ในไตรมาสนี้ ในด้านนายจ้างมีอัตราสมาคมนายจ้างต่อสถานประกอบการ 100,000 แห่ง อยู่ที่ 101.58 มีแนวโน้มเพิ่มขึ้นอย่างต่อเนื่องตั้งแต่ปี 2552 เช่นเดียวกับอัตราสภาพแรงงานต่อสถานประกอบการ 100,000 แห่ง อย่างไรก็ตาม ยังเป็นอัตราส่วนที่แตกต่างกันมากระหว่างด้านนายจ้างกับลูกจ้าง แต่เมื่อเปรียบเทียบการจัดตั้งองค์กรนายจ้างและลูกจ้างกับจำนวนสถานประกอบการเพื่อวิเคราะห์ภาวะการแรงงานสัมพันธ์ที่ดี พบว่าจำนวนสหภาพแรงงานและจำนวนสมาคมนายจ้างคงที่ แต่จำนวนสถานประกอบการลดลงจากไตรมาสที่แล้วมีสถานประกอบการ 344,578 แห่ง เหลือเพียง 340,607 แห่ง ในไตรมาสนี้ หรือลดลง 3,971 แห่ง จึงทำให้อัตราส่วนเพิ่มขึ้นเล็กน้อย การเกิดปัญหาแรงงานสัมพันธ์พบว่ามีอัตราการเกิดปัญหาแรงงานสัมพันธ์ต่อสถานประกอบการ 100,000 แห่ง อยู่ที่ 13.21 ลดลงจากไตรมาสที่แล้วมากซึ่งอยู่ที่ร้อยละ 20.90 แต่เพิ่มขึ้นจากไตรมาสเดียวกันของปีที่แล้วเพียงเล็กน้อย ซึ่งอยู่ที่ร้อยละ 10.13 เมื่อจำแนกประเภทของปัญหาแรงงานสัมพันธ์พบว่าปัญหาแรงงานสัมพันธ์ที่เพิ่มขึ้นมีสัดส่วนเกิดจากข้อขัดแย้งมากกว่าข้อพิพาทแรงงาน กล่าวคือ อัตราการเกิดข้อขัดแย้งต่อสถานประกอบการ 100,000 แห่ง อยู่ที่ 10.86 ต่อ 100,000 แห่ง ขณะที่อัตราการเกิดข้อพิพาทแรงงานต่อสถานประกอบการ 100,000 แห่งเป็น 2.35 ต่อ 100,000 แห่ง ทั้งนี้ปัญหาแรงงานสัมพันธ์ที่เกิดขึ้นกระทรวงแรงงานโดยกรมสวัสดิการและคุ้มครองแรงงานสามารถดำเนินการให้มีการยุติข้อเรียกร้องได้ด้วยระบบทวิภาคีในอัตราร้อยละ 87.50 ของจำนวนสถานประกอบการที่มีการแจ้งข้อเรียกร้องทั้งหมด

สวัสดิการแรงงาน มีอัตราการปฏิบัติไม่ถูกต้องตามกฎหมายคุ้มครองแรงงานเรื่องสวัสดิการแรงงานต่ำมาก อยู่ที่ร้อยละ 0.35 ซึ่งสะท้อนว่าแรงงานได้รับการจัดสวัสดิการแรงงานตามกฎหมายคุ้มครองแรงงานให้เหมาะสม อย่างไรก็ตาม สวัสดิการแรงงานนอกเหนือกฎหมายคุ้มครองแรงงานเป็นสิ่งที่ต้องมีการส่งเสริมให้กว้างขวางและทั่วถึง ซึ่งพบว่ามีสถานประกอบกิจการเพียงร้อยละ 1.23 และลูกจ้างเพียงร้อยละ 5.15 ที่ได้รับการส่งเสริมการจัดสวัสดิการแรงงานนอกเหนือกฎหมายคุ้มครองแรงงาน



ภาวะเศรษฐกิจโดยรวม

● เศรษฐกิจไทยไตรมาส 1 ปี 2555

ศูนย์พยากรณ์เศรษฐกิจและธุรกิจ มหาวิทยาลัยหอการค้าไทย คาดการณ์ภาวะเศรษฐกิจไทยในไตรมาส 1 ปี 2555 ขยายตัวร้อยละ 1.4 โดยมีปัจจัยสนับสนุนจากการบริโภค การลงทุนภาคเกษตรกรรม สำหรับภาคการผลิตภาคอุตสาหกรรมก็กำลังฟื้นตัวหลังปัญหาการขาดแคลนชิ้นส่วนในห่วงโซ่การผลิตจากปัญหาอุทกภัยคลี่คลายลงมาก ส่งผลให้การผลิตภาคอุตสาหกรรม และการส่งออกปรับตัวดีขึ้น คาดว่าน่าจะสามารถกลับมาฟื้นตัวได้ในช่วงไตรมาสที่ 2 และช่วงครึ่งปีแรก นอกจากนี้ ภาครัฐยังสามารถกระตุ้นเศรษฐกิจได้มากขึ้นหลังพระราชบัญญัติงบประมาณรายจ่ายประจำปี พ.ศ. 2555 ประกาศใช้เมื่อวันที่ 8 กุมภาพันธ์ 2555 ด้านเสถียรภาพเศรษฐกิจ การจ้างงานกลับเข้าสู่ภาวะปกติแต่ยังคงต้องติดตามผลกระทบจากการขึ้นอัตราค่าจ้างขั้นต่ำ 300 บาท ส่วนอัตราเงินเฟ้อยังอยู่ในระดับสูง

แม้เศรษฐกิจจะมีสัญญาณฟื้นตัวดีขึ้นในช่วงที่ผ่านมา และคาดว่าจะฟื้นตัวได้ดีขึ้นในช่วงที่เหลือของปี แต่ก็ยังจำเป็นต้องติดตามสถานการณ์ความเสี่ยงจากปัญหาหนี้สาธารณะในยุโรปและการชะลอตัวของเศรษฐกิจจีนที่เริ่มส่งผลกระทบต่อ การส่งออกไทย แต่ยังมีมั่นใจว่าเศรษฐกิจไทยจะได้รับปัจจัยบวกจากมาตรการกระตุ้นการลงทุนของรัฐที่จะเกื้อหนุนให้การบริโภคและการลงทุนภายในประเทศเร่งตัวขึ้น ซึ่งจะส่งผลดีต่อความเชื่อมั่นของนักลงทุนและผู้บริโภค (สำนักเศรษฐกิจการคลัง)

ภาวะเศรษฐกิจไทยปี 2555 คาดว่าจะขยายตัวร้อยละ 5.9 โดยการขยายตัวของภาคเกษตรร้อยละ 3.7 นอกภาคเกษตรร้อยละ 6.1 ภาคอุตสาหกรรมร้อยละ 8.1 การบริโภคภาคเอกชนร้อยละ 4.4 การลงทุนรวมร้อยละ 9.8 รายได้จากนักท่องเที่ยวร้อยละ 5.4 โดยการขับเคลื่อนของอุปสงค์ภายในประเทศและการฟื้นตัวของภาคการผลิต ส่วนมูลค่าการส่งออกสินค้าขยายตัวร้อยละ 10.3 อัตราเงินเฟ้อ 4.0 อัตราการว่างงานอยู่ในระดับต่ำร้อยละ 0.8 และดุลบัญชีเดินสะพัดเกินดุลร้อยละ 1.3 ของ GDP (ศูนย์พยากรณ์เศรษฐกิจและธุรกิจ มหาวิทยาลัยหอการค้าไทย)

ด้านอุปสงค์ของเศรษฐกิจ (ศูนย์พยากรณ์เศรษฐกิจและธุรกิจ มหาวิทยาลัยหอการค้าไทย)

1. การบริโภคภาคเอกชน

การบริโภคภาคเอกชนภายในประเทศไตรมาสที่ 1 ของปี 2555 คาดว่าจะมีอัตราการขยายตัวอยู่ที่ร้อยละ 2.4 และคาดว่าในช่วงครึ่งแรกของปีการบริโภคในประเทศน่าจะสามารถขยายตัวได้ที่ร้อยละ 2.5 เมื่อเทียบกับช่วงเดียวกันของปีที่ผ่านมาอันเป็นผลมาจากความต้องการบริโภคของประชาชนที่เพิ่มมากขึ้นจากการเร่งฟื้นฟูบ้านเรือนภายหลังจากสถานการณ์น้ำท่วม รวมถึงมีช่วงเทศกาลทั้งในส่วนของเทศกาลปีใหม่และเทศกาลสงกรานต์ที่จะมีส่วนช่วยกระตุ้นการบริโภคของประชาชน



เพิ่มขึ้นได้ในช่วงระยะเวลาดังกล่าว คาดว่าอัตราการขยายตัวของการบริโภคตลอดทั้งปี 2555 จะขยายตัวที่ประมาณร้อยละ 4.4 เร่งตัวขึ้นจากการบริโภคในปีที่ผ่านมาที่ขยายตัวร้อยละ 1.3 เนื่องจากประชาชนมีการเร่งฟื้นฟูบูรณะบ้านเรือนที่ได้รับความเสียหายจากสถานการณ์น้ำท่วมรวมถึงในช่วงปี 2555 มาตรการกระตุ้นเศรษฐกิจและมาตรการประชานิยมในรูปแบบต่าง ๆ จะเริ่มมีผลบังคับใช้ ซึ่งจะมีส่วนช่วยกระตุ้นการบริโภคเพิ่มขึ้น

2. ด้านการลงทุน

การลงทุนภายในประเทศในช่วงไตรมาส 1 ของปี 2555 คาดว่าน่าจะสามารถขยายตัวได้อยู่ที่ระดับประมาณร้อยละ 3.1 และคาดว่าการลงทุนในช่วงครึ่งแรกของปีน่าจะขยายตัวอยู่ที่ร้อยละ 3.5 เมื่อเทียบกับช่วงเดียวกันของปีที่ผ่านมา โดยเป็นการขยายตัวของการลงทุนเพื่อฟื้นฟูกิจการที่ได้รับผลกระทบจากสถานการณ์น้ำท่วมในช่วงไตรมาสที่ 4 ของปีที่ผ่านมาเป็นหลัก คาดว่าอัตราการขยายตัวของการลงทุนโดยตลอดปี 2555 น่าจะขยายตัวที่ประมาณร้อยละ 9.8 เร่งตัวขึ้นจากการขยายตัวของการลงทุนในช่วงปีที่ผ่านมาที่ขยายตัวสูงถึงร้อยละ 3.3 อันเป็นผลจากปัจจัยฐานต่ำในปี 2554 และการลงทุนเพื่อฟื้นฟูกิจการภายหลังสถานการณ์น้ำท่วม รวมถึงการลงทุนในโครงการบริหารจัดการน้ำของภาครัฐ เพื่อป้องกันน้ำท่วมที่อาจเกิดขึ้นอีกในระยะต่อไป ส่งผลให้บรรยากาศด้านการลงทุนในภาพรวมในปี 2555 น่าจะขยายตัวได้ในระดับที่ดี

3. การค้าระหว่างประเทศและดุลการค้า

การส่งออกโดยรวมของประเทศในช่วงไตรมาสที่ 1 ปี 2555 คาดว่าจะมีมูลค่าทั้งสิ้นประมาณ 55,597.3 ล้านบาทหรือร้อยละ 0.75 และคาดว่า การส่งออกในช่วงครึ่งแรกของปีจะสามารถกลับมาขยายตัวได้ร้อยละ 5.8 เมื่อเทียบกับในช่วงเดียวกันของปีที่ผ่านมา เป็นผลมาจากสถานการณ์ด้านความต้องการสินค้าอุตสาหกรรมทั้งในประเทศและต่างประเทศยังคงมีเข้ามาอย่างต่อเนื่อง ภาวะการส่งออกตลอดทั้งปี 2555 จะสามารถขยายตัวได้ในระดับที่ดีต่อเนื่องจากปีที่ผ่านมา โดยคาดว่าภาวะการส่งออกตลอดทั้งปี 2555 จะสามารถขยายตัวอยู่ที่ระดับร้อยละ 10.3 เมื่อเทียบกับในช่วงเดียวกันของปีที่ผ่านมา โดยมีปัจจัยบวก คือ ความต้องการสินค้าจากต่างประเทศยังมีอย่างต่อเนื่อง รวมทั้งความต้องการสินค้าในประเทศเพิ่มขึ้นเพื่อชดเชยความเสียหายจากสถานการณ์น้ำท่วม และระดับราคาสินค้าเกษตรที่ยังคงทรงตัวในระดับสูง และปัจจัยลบดังนี้ คือ การฟื้นตัวของภาคอุตสาหกรรมจากสถานการณ์น้ำท่วมมีข้อจำกัดค่อนข้างมาก การแข่งขันด้านการส่งออกที่ค่อนข้างรุนแรง และความเสี่ยงด้านภาวะเศรษฐกิจโลกอันเป็นผลมาจากสถานการณ์เศรษฐกิจในยุโรป (ศูนย์พยากรณ์เศรษฐกิจและธุรกิจ มหาวิทยาลัยหอการค้าไทย)

ด้านอุปทานของเศรษฐกิจ (ศูนย์พยากรณ์เศรษฐกิจและธุรกิจ มหาวิทยาลัยหอการค้าไทย)

1. ภาคเกษตรกรรม

สำหรับ GDP ภาคการเกษตรในไตรมาสที่ 1 ของปี 2555 คาดว่ายังคงขยายตัวในทิศทางที่เพิ่มขึ้นโดยคาดว่าจะสามารถขยายตัวได้ที่ร้อยละ 1.8 และคาดว่าในช่วงครึ่งแรกของปีภาคการเกษตรจะสามารถขยายตัวได้ที่ร้อยละ 2.3 เนื่องจากราคาสินค้าเกษตรส่วนใหญ่มีการปรับตัวเพิ่มขึ้นสูงขึ้นจากปีที่ผ่านมาจึงทำให้เกษตรกรขยายการผลิตเพิ่มขึ้น สำหรับการคาดการณ์ปี 2555 คาดว่าภาคเกษตรกรรมจะขยายตัวในเพิ่มขึ้นร้อยละ 3.7 เมื่อเทียบกับปี 2554 เนื่องจากระดับราคาของสินค้ามีแนวโน้มที่เพิ่มขึ้นตามความต้องการของตลาด เนื่องจากประเทศผู้ผลิตที่สำคัญได้รับผลกระทบจากความแปรปรวนของสภาพอากาศที่เกิดขึ้น สำหรับปัจจัยเสี่ยงที่อาจส่งผลกระทบต่อภาคการเกษตร ได้แก่ ระดับราคาน้ำมันยังคงอยู่ในระดับสูง สถานการณ์ความไม่แน่นอนของการฟื้นตัวของเศรษฐกิจโลกจากสถานการณ์เศรษฐกิจของสหรัฐอเมริกา และยุโรป

2. ภาคอุตสาหกรรม

GDP ภาคอุตสาหกรรมในไตรมาสที่ 1 ปี 2555 คาดว่ายังคงชะลอตัวลงต่อเนื่องจากไตรมาสที่ 4 ของปีก่อน โดยคาดว่าจะชะลอตัวลงร้อยละ 4.5 อันเป็นผลกระทบจากสถานการณ์น้ำท่วมใหญ่ในช่วงปลายปีที่ผ่านมา สร้างความเสียหายอย่างมากต่อภาคอุตสาหกรรม แต่อย่างไรก็ตามคาดว่าภาคอุตสาหกรรมน่าจะสามารถกลับมาฟื้นตัวได้ระดับต่ำในช่วงไตรมาสที่ 2 ส่งผลให้คาดว่าภาคอุตสาหกรรมในช่วงครึ่งแรกของปีจะยังคงชะลอตัวที่ร้อยละ 1.4 เมื่อเทียบกับช่วงเดียวกันของปีที่ผ่านมา สำหรับ GDP ภาคอุตสาหกรรมตลอดทั้งปี 2555 คาดว่าภาคอุตสาหกรรมจะสามารถขยายตัวได้ที่ร้อยละ 8.1 เมื่อเทียบกับปีที่ผ่านมา จากปัจจัยฐานต่างๆของภาคอุตสาหกรรมในปีที่ผ่านมา โดยมีปัจจัยบวก คือ ความต้องการสินค้าจากต่างประเทศยังคงมีอย่างต่อเนื่อง และการบริโภคในประเทศขยายตัวในระดับที่ดี และปัจจัยลบ คือ สถานการณ์น้ำท่วมที่สร้างความเสียหายอย่างมากต่อภาคอุตสาหกรรม กับความเสี่ยงด้านภาวะเศรษฐกิจโลก อันเป็นผลมาจากสถานการณ์ปัญหาหนี้สาธารณะในยุโรป

3. ภาคการท่องเที่ยว

ไตรมาส 1 ปี 2555 คาดว่าจำนวนนักท่องเที่ยวประมาณ 5.4 ล้านคน ปรับตัวเพิ่มขึ้นร้อยละ 2.6 ส่วนรายได้จากการท่องเที่ยวประมาณ 2.12 แสนล้านบาท ลดลงร้อยละ 3.6 เมื่อเทียบกับช่วงเดียวกันของปีก่อน ครึ่งปีแรกปี 2555 คาดว่ามีจำนวนนักท่องเที่ยวประมาณ 10.0 ล้านคน เพิ่มขึ้นจากปีก่อน ร้อยละ 2.1 และมีรายได้จำนวน 3.81 แสนล้านบาท ลดลงเล็กน้อยจากปีก่อน ร้อยละ 1.4 ทั้งปี 2555 คาดว่ามีจำนวนนักท่องเที่ยวน่าจะปรับตัวเพิ่มขึ้นเล็กน้อย โดยคาดว่าจะมีจำนวนนักท่องเที่ยวประมาณ 19.79 ล้านคน เพิ่มขึ้นร้อยละ 4.8 และรายได้จากการท่องเที่ยวประมาณ 7.69 แสนล้านบาท เพิ่มขึ้นร้อยละ 5.4 เมื่อเทียบกับในช่วงปี 2554 โดยมีปัจจัยบวก คือ



ภาวะเศรษฐกิจของประเทศที่มีแนวโน้มดีขึ้น ภาวะเศรษฐกิจของประเทศในภูมิภาคปรับตัวดีขึ้นช่วงต้นปีเป็นช่วงเทศกาลปีใหม่ และวันตรุษจีน ส่งผลให้มีชาวต่างชาติเดินทางเข้ามาสักการบูชาสิ่งศักดิ์สิทธิ์ เพื่อมาขอพรปีใหม่ตามสถานที่ต่างๆ มีการจัดมหกรรมพืชสวนเฉลิมพระเกียรติฯ และงานเฉลิมฉลองในหลวงครบรอบ 84 พรรษา การจัดการส่งเสริมการขายของการท่องเที่ยวแห่งประเทศไทย สถานการณ์การเมืองของไทยที่คลี่คลายในทิศทางที่ดีขึ้น และมีการฟื้นฟูสถานที่ท่องเที่ยวที่ได้รับผลกระทบให้กลับมาเป็นปกติ ส่วนทางด้านปัจจัยลบมีดังนี้ คือ ปัญหาหนี้ของภูมิภาคยุโรป และเหตุการณ์ระเบิดในกรุงเทพฯ จากกลุ่มผู้ก่อการร้ายข้ามชาติ

4. ดัชนีความเชื่อมั่น

คาดการณ์ดัชนีความเชื่อมั่นในปี 2555 คาดว่าในช่วงไตรมาสที่ 1 ภายหลังจากสถานการณ์น้ำท่วมที่เป็นปัจจัยบั่นทอนความเชื่อมั่นในช่วงไตรมาสที่ 4 ของปีที่ผ่านมาคลี่คลายลง ความเชื่อมั่นในทุก ๆ ด้านน่าจะกลับมาปรับตัวในทิศทางที่เพิ่มขึ้นได้ และคาดว่าค่าดัชนีความเชื่อมั่นในช่วงไตรมาสที่ 2 ต่อเนื่องไตรมาสที่ 3 น่าจะเคลื่อนไหวเปลี่ยนแปลงในระดับที่ไม่มากนัก โดยค่าดัชนีความเชื่อมั่นในทุก ๆ ด้านน่าจะสามารถปรับตัวในทิศทางที่เพิ่มขึ้นได้จากมาตรการกระตุ้นเศรษฐกิจต่าง ๆ ของรัฐบาล และงบประมาณลงทุนในด้านของการซ่อมแซมความเสียหายที่เกิดจากสถานการณ์น้ำท่วม และการลงทุนเพื่อป้องกันน้ำท่วมที่อาจจะเกิดขึ้นได้ในระยะต่อไปทั้งในระยะเร่งด่วน และการป้องกันอย่างยั่งยืน และในช่วงไตรมาสที่ 4 คาดว่าความเชื่อมั่นน่าจะสามารถปรับตัวเพิ่มขึ้นได้อย่างต่อเนื่องเนื่องจากจะเข้าสู่ช่วงเทศกาล โดยคาดว่าค่าดัชนีความเชื่อมั่นในทุก ๆ ด้าน น่าจะสามารถมายืนอยู่ในระดับที่ใกล้เคียงหรือเกินกว่าค่าฐานได้ในช่วงเวลาดังกล่าว (ศูนย์พยากรณ์เศรษฐกิจและธุรกิจ มหาวิทยาลัยหอการค้าไทย)

ด้านเสถียรภาพทางเศรษฐกิจ (ศูนย์พยากรณ์เศรษฐกิจและธุรกิจ มหาวิทยาลัยหอการค้าไทย)

1. ด้านการเงิน

ไตรมาสที่ 1 ปี 2555 ระดับอัตราดอกเบี้ยนโยบายมีการปรับตัวลดลงเล็กน้อย ทั้งนี้เป็นผลมาจากการที่รัฐบาลต้องการกระตุ้นเศรษฐกิจหลังจากประสบอุทกภัยน้ำท่วม สำหรับแนวโน้มไตรมาสที่ 2 โอกาสอัตราดอกเบี้ยจะทรงตัวอยู่ในระดับเดิมจะมีความเป็นไปได้มาก ปริมาณเงินฝากในระบบสถาบันการเงินยังคงมีอยู่ในระดับที่สูง เช่นเดียวกับปริมาณสินเชื่อที่เพิ่มสูงขึ้นอย่างต่อเนื่อง ตามความต้องการสินเชื่อที่ยังคงมีอยู่สูงในช่วงไตรมาสที่ 1 แนวโน้มปล่อยสินเชื่อเพิ่มมากขึ้น แต่ในบางธุรกิจจะมีโอกาสที่ธนาคารจะเข้มงวดในการปล่อยสินเชื่อมากขึ้น

2. อัตราแลกเปลี่ยน

ไตรมาส 1 ปี 2555 ค่าเงินบาทปรับตัวแข็งค่าขึ้นเล็กน้อยเมื่อเทียบกับไตรมาสก่อนหน้า ครึ่งปีแรกปี 2555 คาดว่าค่าเงินบาทจะแข็งค่าขึ้นมายืนที่ระดับ 30.0-30.5 บาท/ดอลลาร์สหรัฐฯ และตลอดปี 2555 คาดว่าค่าเงินบาทจะอยู่ในช่วง 29.5-30.5 บาท/ดอลลาร์สหรัฐฯ เป็นผลมาจาก



ค่าเงินในภูมิภาคส่วนใหญ่ปรับตัวแข็งค่าขึ้น ยกเว้นค่าเงินเยนที่ปรับตัวอ่อนค่าลงเล็กน้อยจากยอดเกินดุลบัญชีเดินสะพัดลดลงอย่างมากในปี 2554 จากปัญหาค่าเงินเยนแข็งส่งผลให้การส่งออกชะลอตัวลง การส่งออกที่ขยายตัวอย่างมากและต่อเนื่อง พื้นฐานเศรษฐกิจในภูมิภาคเอเชียมีแนวโน้มการขยายตัวที่ดีความต้องการเงินบาทเพิ่มขึ้นเล็กน้อยจากการที่ประเทศไทยกลับสู่ภาวะปกติ แต่การลงทุนไม่มากเท่าที่ควรเนื่องจากนักลงทุนโดยเฉพาะกลุ่มยุโรปกลัวปัญหาหนี้จึงมีการดึงเงินกลับ เพื่อรอความแน่นอนของปัญหาดังกล่าวว่าจะออกมาในทิศทางใด

3. อัตราเงินเฟ้อ

อัตราเงินเฟ้อของดัชนีราคาผู้บริโภคทั่วไปอยู่ที่ร้อยละ 3.39 ลดลงเล็กน้อยจากไตรมาสที่ผ่านมาที่อยู่ที่ร้อยละ 3.97 ทั้งนี้ สินค้ากลุ่มอาหารสดและพลังงานเริ่มปรับตัวลดลงส่งผลให้อัตราเงินเฟ้อปรับตัวลดลงเล็กน้อย สำหรับอัตราเงินเฟ้อของดัชนีราคาผู้บริโภคพื้นฐาน (ตัดกลุ่มอาหารสดและพลังงานออก) พบว่าอยู่ที่ร้อยละ 2.74 และอัตราเงินเฟ้อของดัชนีราคาผู้ผลิตลดลงอย่างต่อเนื่องติดต่อกัน ตั้งแต่ครั้งแรกปี 2554 ไตรมาส 3 ไตรมาส 4 ปี 2554 และไตรมาส 1 ปี 2555 จากร้อยละ 6.1 เหลือ 5.6 , 4.1 และ 2.4 ในไตรมาสนี้กล่าวคือราคาสินค้าของผู้ผลิตมีแนวโน้มสูงขึ้นแต่สูงขึ้นในอัตราที่ชะลอตัวลงเมื่อเทียบกับปีก่อน (ศูนย์พยากรณ์เศรษฐกิจและธุรกิจ มหาวิทยาลัยหอการค้าไทย)

สรุปภาวะเศรษฐกิจโลกและแนวโน้ม

คาดว่า การขยายตัวของปริมาณการค้าโลกอยู่ที่ร้อยละ 3.8 การขยายตัวทางเศรษฐกิจของโลกอยู่ที่ร้อยละ 3.3 โดยเฉพาะประเทศจีนมีอัตราการขยายตัวอยู่ที่ร้อยละ 8.2 รองลงมาคือสหรัฐอเมริกา ญี่ปุ่น สหภาพยุโรป อยู่ที่ร้อยละ 1.8 , 1.7 และ - 0.5 ตามลำดับ และคาดว่าราคาน้ำมันในช่วงครึ่งปีแรกของปี 2555 อยู่ที่ระดับ 110.02 เหรียญสหรัฐฯ ต่อบาร์เรลและในปี 2555 คาดว่าราคาน้ำมันจะอยู่ที่ระดับ 110-115 เหรียญสหรัฐฯ ต่อบาร์เรล (ศูนย์พยากรณ์เศรษฐกิจและธุรกิจ มหาวิทยาลัยหอการค้าไทย)

ตาราง สรุปภาวะเศรษฐกิจโลก

รายการ	หน่วย	2550	2551	2552	2553	2554	2555F (ธ.ค.54)	2555F (มี.ค.55)
การขยายตัวของปริมาณการค้าโลก	%	7.5	2.7	-10.7	12.7	6.9	5.8	3.8
การขยายตัวทางเศรษฐกิจโลก	%	5.4	2.9	-0.7	5.2	3.8	4.0	3.3
- สหรัฐอเมริกา	%	1.9	0.0	-3.5	3.0	1.8	1.8	1.8
- สหภาพยุโรป	%	2.9	0.4	-4.3	1.9	1.6	1.1	-0.5
- ญี่ปุ่น	%	2.4	-1.2	-6.3	4.4	-0.9	2.3	1.7
- จีน	%	13.0	9.6	9.1	10.4	9.2	9.0	8.2
ราคาน้ำมัน	\$ ต่อ บาร์เรล	68.0	91.0	61.5	77.0	106.7	107.0	112.5

ที่มา : IMF World Economic Outlook March 2012



มาตรการในการบริหารนโยบายทางเศรษฐกิจที่สำคัญในไตรมาส 1 ปี 2555

(ธนาคารแห่งประเทศไทย)

1. มาตรการการเงิน

ผลการประชุมคณะกรรมการนโยบายการเงิน วันที่ 21 มีนาคม 2555 มติเป็นเอกฉันท์ให้คงอัตราดอกเบี้ยนโยบายไว้ที่ร้อยละ 3.0 ต่อปี

2. มาตรการการคลัง

2.1 มาตรการรายจ่าย

2.1.1 อนุมัติกรอบงบประมาณการดำเนินการแก้ไขปัญหาอุทกภัยระยะเร่งด่วนปี 2555

2.1.2 อนุมัติงบกลางเพื่อเป็นค่าใช้จ่ายในการดำเนินโครงการลดค่าครองชีพไทยช่วยไทย

2.2 มาตรการรายรับ

2.2.1 การขยายระยะเวลาการปรับลดอัตราภาษีน้ำมันดีเซล ถึง 30 เมษายน 2555

2.2.2 มาตรการภาษีและค่าธรรมเนียมเพื่อสนับสนุนการพัฒนาตลาดทุนไทย

3. มาตรการด้านการเกษตร

3.1 อนุมัติให้กระทรวงการคลังค้ำประกันเงินกู้และขยายระยะเวลาการกู้เงินจากธนาคารเพื่อการเกษตรและสหกรณ์การเกษตร (ธ.ก.ส.) ในโครงการแทรกแซงตลาดรับซื้อข้าวเปลือกปี 2552/53 จำนวน 964.4 ล้านบาท เพื่อช่วยเหลือและบรรเทาความเดือดร้อนของเกษตรกรผู้ปลูกข้าวอายุสั้น ซึ่งไม่สามารถเข้าร่วมโครงการประกันรายได้ ตั้งแต่ 1 มกราคม 2554 เป็นต้นไป จนกว่าสำนักงบประมาณ จะสามารถจัดสรรงบประมาณให้แก่โครงการฯ เสร็จสิ้น โดยรัฐบาลรับประกันชำระคืนต้นเงินกู้และดอกเบี้ยจากการกู้เงินและให้ ธ.ก.ส. โดย (ที่ร้อยละ 2.50 ต่อปี)

3.2 อนุมัติให้องค์การสวนยางกู้เงินจาก ธ.ก.ส. ในวงเงิน 10,000 ล้านบาท อัตราดอกเบี้ย 0% โดยกระทรวงการคลังเป็นผู้ค้ำประกันเพื่อรับซื้อยางจากสถาบันเกษตรกรและเป็นค่าดำเนินการแปรรูปขนส่ง เก็บสต็อก และจำหน่ายทั้งในประเทศและต่างประเทศเพื่อรักษาเสถียรภาพราคายาง

3.3 อนุมัติให้ ธ.ก.ส. ใช้เงินจากโครงการรับจำนำข้าวเปลือกนาปี ปีการผลิต 2554/55 วงเงิน 269,160 ล้านบาท เพื่อใช้เป็น 1) ค่าใช้จ่ายในการดำเนินโครงการแทรกแซงตลาดมันสำปะหลัง ปี 2554/55 วงเงินไม่เกิน 28,250 ล้านบาท 2) โครงการรักษาเสถียรภาพราคายาง วงเงินไม่เกิน 15,000 ล้านบาท และ 3) โครงการรับจำนำข้าวเปลือกนาปรัง ปี 2555 วงเงินไม่เกิน 120,000 ล้านบาท รวมวงเงินทั้งสิ้น 163,250 ล้านบาท

4. มาตรการด้านอุตสาหกรรม

4.1 เห็นชอบในหลักการการยกเว้นอากรขาเข้าปัจจัยการผลิตของผลิตภัณฑ์เยื่อและกระดาษ และยกเว้นอากรขาเข้าปัจจัยการผลิตของผลิตภัณฑ์สติกเกลียว



4.2 เห็นชอบมาตรการภาษีเพื่อให้ผู้ขายบุหรี่ยุติการผลิตภายในประเทศเข้าสู่ระบบภาษีมูลค่าเพิ่ม โดยยกเลิกการยกเว้นภาษีมูลค่าเพิ่มสำหรับการประกอบกิจการขายบุหรี่ยุติการผลิตที่ผลิตโดยโรงงานยาสูบ ยกเว้น ผู้ขายที่เป็นคลังสินค้าทัณฑ์บนประเภทร้านค้าปลอดอากร

5. มาตรการด้านบริการ

5.1 กรอบการเจรจาการบินเพื่อจัดทำความตกลงว่าด้วยบริการเดินอากาศ

5.2 กรอบการเจรจาเพื่อจัดทำความตกลงด้านการขนส่งทางบก ระหว่างไทย-ลาว-จีน

ตาราง คาดการณ์เศรษฐกิจไตรมาสที่ 1 และตลอดทั้งปี 2555

รายการ	หน่วย	2553	2554	2554Q4	2555 Q1F	2555 H1F	2555 H2F	2555F (ธ.ค.54)	2555F (มี.ค.55)
GDP (ราคาปีปัจจุบัน)	พันล้านบาท	10,110.6	10,542.8	2,447.8				11,587	11,558
GDP (ราคาปี 2531)	%	7.8	0.1	-9.0	1.4	2.8	9.0	4.7	5.9
ภาคการผลิต (อัตราการขยายตัว)									
ภาคเกษตร	%	-2.3	3.8	0.7	1.8	2.3	5.7	3.4	3.7
นอกภาคเกษตร	%	8.8	-0.3	-10.1	1.4	2.9	9.7	4.9	6.1
-อุตสาหกรรม	%	13.9	-4.3	-21.8	-4.5	-1.4	20.8	5.5	8.1
ภาคการใช้จ่าย (อัตราการขยายตัว)									
การบริโภคเอกชน	%	4.8	1.3	-3.0	2.4	2.5	6.3	4.5	4.4
การลงทุน	%	9.4	3.3	-3.6	3.1	3.5	17.0	10.6	9.8
ภาคบริการ									
จำนวนนักท่องเที่ยว	ล้านคน	15.9	18.9	4.4	5.4	10.0	9.83	18.1	19.8
	%	12.6	18.6	-4.4	2.6	2.1	7.6	-0.5	4.8
รายได้จากนักท่องเที่ยว	พันล้านบาท	592.8	729.4	155.7	212.2	381.2	387.2	662.8	768.5
	%	16.2	23.1	-9.3	-3.6	-1.4	13.0	-3.8	5.4
ภาคการค้าต่างประเทศ									
ดุลบัญชีเดินสะพัด	ล้าน US \$	13,176.0	-11,632.54	1,842.90				4,894	4,948.0
	% GDP	10.1						1.3	1.3
ดุลการค้า	ล้าน US \$	31,759.20	23,502.0	993.3	-3,160.8	-151.3	5,657.5	5,567.0	5,506.2
	% GDP	4.3						1.4	1.4
การส่งออก	ล้าน US \$	193,655.8	225,365.9	49,161.85	55,597.3	119,474.2	129,175.9	248,578.0	248,650.1
	%	28.4	16.4	-5.2	-0.8	5.8	14.9	10.2	10.3
การนำเข้า	ล้าน US \$	161,896.6	201,863.9	48,168.6	58,758.1	119,625.5	123,518.4	243,011	243,144
	%	37.0	24.7	12.2	22.3	22.0	19.0	15.9	20.4
อัตราแลกเปลี่ยน	บาท/US \$	31.7	30.5	31.0	31.0	30.0-30.5	29.5-30.5	29.0-30.0	29.5-30.5
ภาคการเงิน									
อัตราดอกเบี้ย (นโยบาย)	%	2.0	2.0-3.50	3.25	3.0	3.0	3.0-3.25	3.50	3.0-3.25
อัตราเงินเฟ้อ	%	3.3	3.8	4.1	3.4	3.6	4.4	3.8	4.0
การจ้างงาน									
อัตราการว่างงาน	%	1.0	0.7	0.6	0.6	0.7	0.8	0.7	0.8

ที่มา : ศูนย์พยากรณ์เศรษฐกิจและธุรกิจ มหาวิทยาลัยหอการค้าไทย



คาดการณ์แนวโน้มเศรษฐกิจไทย

	กรณี 1 แย่สุด (10%)	กรณี 2 ปกติ (65%)	กรณี 3 ดีที่สุด (25%)
GDP	4.5%-5.6%	5.7%-6.3%	6.4%-6.9%
การส่งออก	5.0%-10.0%	10.0%-15.0%	13.0%-18.0%
เงินเฟ้อ	4.3%-5.0%	3.7%-4.2%	4.1%-4.5%
เงินบาท			
ราคาน้ำมันดีเซลในประเทศ	40-45 บาท	ครึ่งปีแรกไม่เกิน 34 บาท ครึ่งปีหลัง 35-40 บาท	ครึ่งปีแรกไม่เกิน 34 บาท ครึ่งปีหลัง 35-40 บาท
ราคาน้ำมันดิบในตลาดโลก	130-150 ดอลลาร์ต่อบาร์เรล	100-120 ดอลลาร์ต่อบาร์เรล	100-120 ดอลลาร์ต่อบาร์เรล
สถานการณ์การเมืองในประเทศ	ไม่มีเสถียรภาพ	มีเสถียรภาพ	มีเสถียรภาพ
การขยายตัวของเศรษฐกิจโลก	1.0%-2.0%	2.3%-2.7%	2.5%-3.0%

ที่มา : ศูนย์พยากรณ์เศรษฐกิจและธุรกิจ มหาวิทยาลัยหอการค้าไทย

.....

- เอกสารอ้างอิง : 1. คาดการณ์ภาวะเศรษฐกิจไตรมาส 1 และตลอดทั้งปี 2555 ศูนย์พยากรณ์เศรษฐกิจและธุรกิจ มหาวิทยาลัยหอการค้าไทย www.utcc.ac.th
2. รายงานเศรษฐกิจและการเงินเดือนมีนาคม 2555 และแถลงข่าวเศรษฐกิจและการเงินเดือน มีนาคม 2555 www.bot.go.th
3. รายงานภาวะเศรษฐกิจการคลังประจำเดือนมีนาคม และไตรมาส 1 ปี 2555 สำนักเศรษฐกิจการคลัง www.fpd.go.th



ตัวชี้วัดตลาดแรงงานที่สำคัญ

(Key Indicators of the Labour Market : KILM)

ไตรมาสที่ 1 ปี 2555 (มกราคม – มีนาคม 2555)

- หมวดที่ 1 การจ้างงานและการว่างงาน

1. กำลังแรงงาน

ข้อมูลกำลังแรงงานเป็นข้อมูลจากผลสำรวจภาวะการทำงานของประชากร ของสำนักงานสถิติแห่งชาติ สำหรับไตรมาสที่ 1 ปี 2555 เป็นการใช้อัตราเดือนกุมภาพันธ์ 2555 เป็นตัวแทน เพื่อให้เผยแพร่รายงานสถานการณ์แรงงานได้ทันกำหนด พบว่า ประเทศไทยมีประชากรที่อยู่ในวัยทำงานหรืออายุ 15 ปี ขึ้นไปจำนวน 54.32 ล้านคน จำแนกเป็น ผู้ที่อยู่ในกำลังแรงงาน 38.80 ล้านคน อัตราการมีส่วนร่วมในกำลังแรงงาน (KILM 1) ร้อยละ 71.42 ของประชากรวัยแรงงานทั้งหมด ได้แก่ ผู้มีงานทำ 38.80 ล้านคน ผู้ว่างงาน 0.26 ล้านคน และผู้รอฤดูกาล 0.48 ล้านคน ขณะที่ผู้ไม่อยู่ในกำลังแรงงานมีจำนวน 15.52 ล้านคน คิดเป็นอัตราผู้ไม่อยู่ในกำลังแรงงาน (Inactive Rate) KILM 13 ร้อยละ 28.58 จำแนกเป็น ผู้ทำงานบ้าน 4.69 ล้านคน เรียนหนังสือ 4.53 ล้านคน เด็ก คนชรา และคนที่ไม่สามารถทำงานได้มี 4.72 ล้านคน และอื่น ๆ 1.59 ล้านคน ดังปรากฏในแผนภูมิ 1 , 2 และ 3

แผนภูมิ 1 ภาวะการทำงานของประชากร ไตรมาส 1 ปี 2555

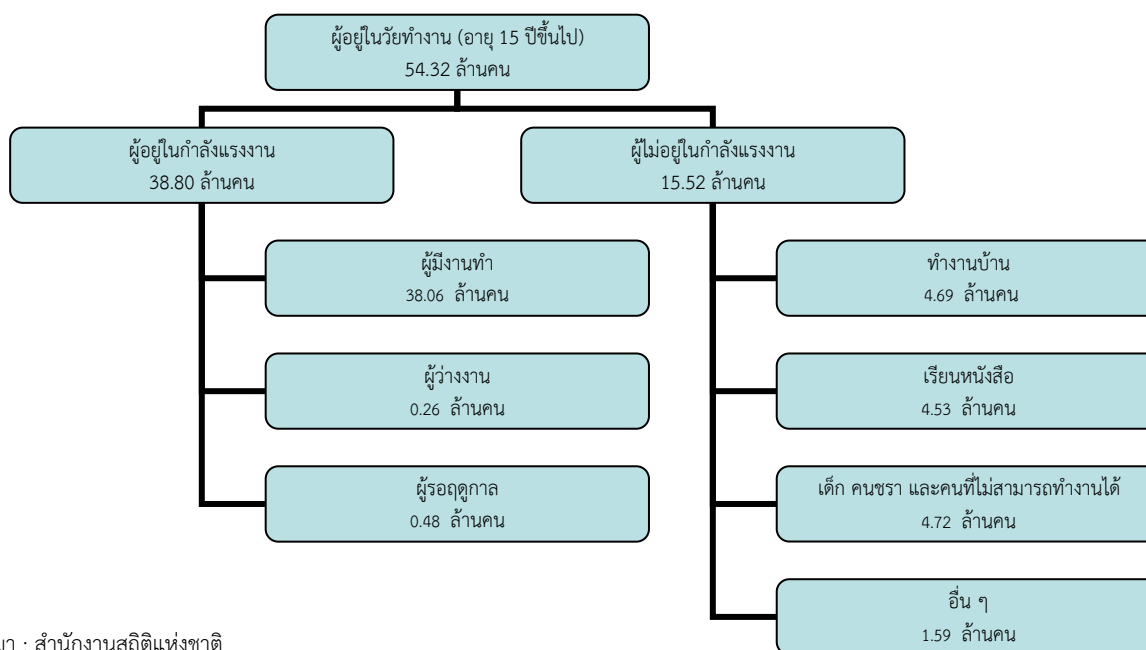

ที่มา : สำนักงานสถิติแห่งชาติ

หมายเหตุ : ไตรมาสที่ 1 ปี 2555 ใช้อัตราเดือนกุมภาพันธ์ 2555 เป็นตัวแทน



แผนภูมิ 2 ภาวะการทำงานของประชากร ไตรมาส 4 ปี 2552 – ไตรมาส 1 ปี 2555

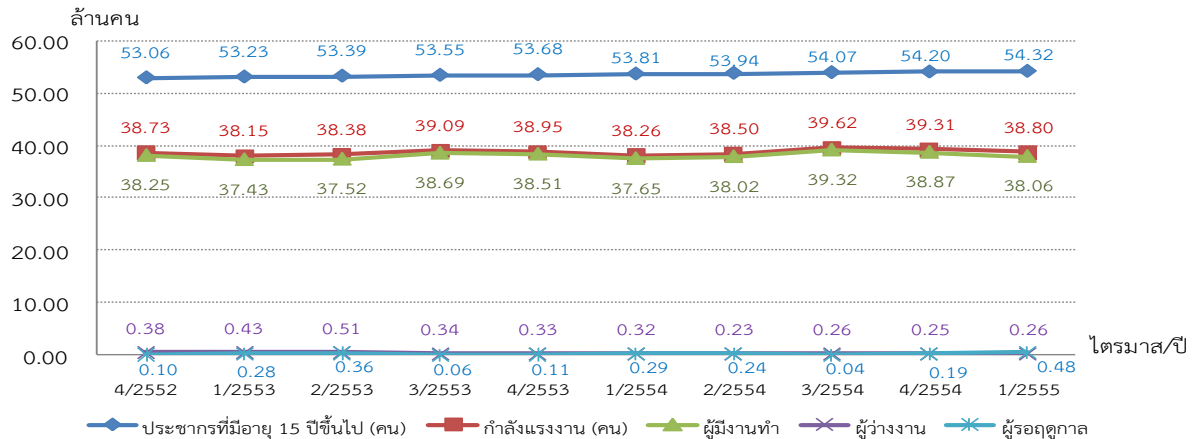

ที่มา : สำนักงานสถิติแห่งชาติ

หมายเหตุ : ไตรมาสที่ 1 ปี 2555 ใช้ข้อมูลเดือนกุมภาพันธ์ 2555 เป็นตัวแทน

2. โอกาสในการทำงาน การมีงานทำ การว่างงาน

อัตราการมีส่วนร่วมในกำลังแรงงาน : KILM 1 วัดจากอัตราส่วนของประชากรในวัยแรงงานของประเทศที่มีงานทำหรือกำลังหางานทำซึ่งสะท้อนอุปทานแรงงาน อัตราการมีส่วนร่วมในกำลังแรงงานอยู่ที่ร้อยละ 71.42 แสดงว่าประชากรในวัยทำงาน 100 คน มีประมาณ 71-72 คน มีงานทำหรือกำลังหางานทำ ซึ่งคิดเป็นอัตราเปลี่ยนแปลงลดลงแล้วร้อยละ 1.53 เมื่อเปรียบเทียบกับไตรมาสที่แล้ว และอัตราเปลี่ยนแปลงที่เพิ่มขึ้นร้อยละ 0.45 จากไตรมาสเดียวกันของปีก่อน สำหรับอัตราผู้ไม่อยู่ในกำลังแรงงาน (KILM 13) คิดจากจำนวนประชากรวัยทำงานผู้ไม่อยู่ในกำลังแรงงานต่อประชากรวัยทำงาน ดัชนีนี้เป็นส่วนต่างของ KILM 1 อยู่ที่ร้อยละ 28.58 อัตราเปลี่ยนแปลงเพิ่มขึ้นจากไตรมาสที่แล้วร้อยละ 4.03 และลดลงจากไตรมาสเดียวกันของปีก่อนร้อยละ 1.12 (แผนภูมิ 3)

แผนภูมิ 3 อัตราการมีส่วนร่วมในกำลังแรงงาน (KILM 1) อัตราผู้ไม่อยู่ในกำลังแรงงาน (KILM 13) ไตรมาส 3 ปี 2552 – ไตรมาส 1 ปี 2555

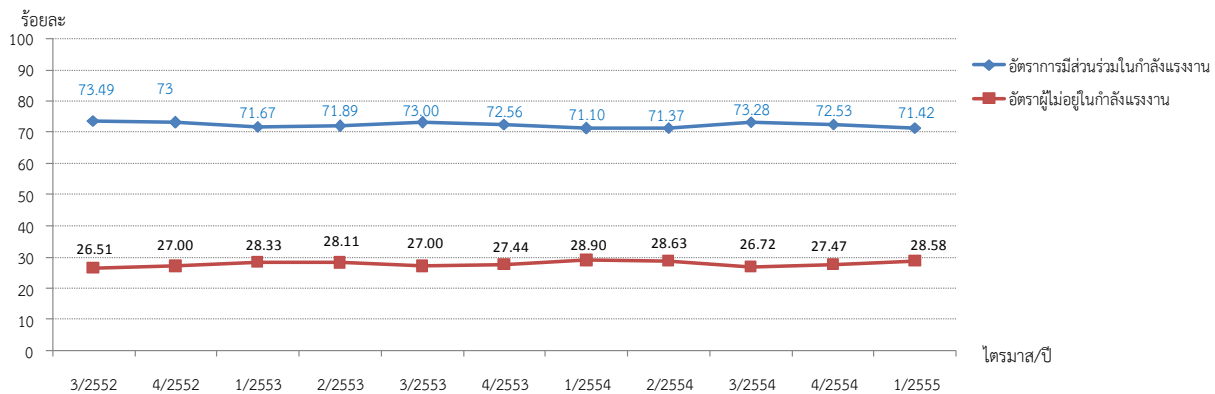

ที่มา : สำนักงานสถิติแห่งชาติ

หมายเหตุ : 1. ประมวลผลข้อมูลโดยศูนย์ข้อมูลเศรษฐกิจการแรงงาน

2. ไตรมาสที่ 1 ปี 2555 ใช้ข้อมูลเดือนกุมภาพันธ์ 2555 เป็นตัวแทน



อัตราการมีงานทำต่อประชากร : KILM 2 หรืออัตราการจ้างงานของประชากรในวัยทำงาน วัดจากจำนวนประชากรในวัยแรงงานที่มีงานทำต่อประชากรวัยแรงงานทั้งหมด ซึ่งสะท้อนความสามารถในการสร้างงานของเศรษฐกิจ อัตราการจ้างงานของประชากรในวัยทำงานอยู่ที่ร้อยละ 70.06 ของจำนวนประชากรในวัยทำงาน แสดงว่าประชากรวัยทำงาน 100 คน มีงานทำประมาณ 70-71 คน คิดอัตราเปลี่ยนแปลงลดลงร้อยละ 1.36 เมื่อเทียบกับไตรมาสที่แล้ว แต่เพิ่มขึ้นร้อยละ 0.13 เมื่อเทียบกับไตรมาสเดียวกันของปีก่อน หากจำแนกตามระดับการศึกษาพบว่าผู้จบการศึกษาระดับต่ำกว่าประถมศึกษามีอัตราการจ้างงานสูงสุดร้อยละ 24.80 ของจำนวนประชากรในวัยทำงาน รองลงมา ได้แก่ ระดับประถมศึกษาร้อยละ 22.02 ระดับมัธยมศึกษาตอนต้นร้อยละ 15.54 มัธยมศึกษาตอนปลายร้อยละ 14.38 ระดับอุดมศึกษาร้อยละ 11.12 นอกจากนี้เป็นกลุ่มที่ไม่มีการศึกษา ไม่ทราบ และอื่น ๆ อีกร้อยละ 6.99 ตามลำดับ

แผนภูมิ 4 อัตราการมีงานทำต่อประชากรจำแนกตามระดับการศึกษา

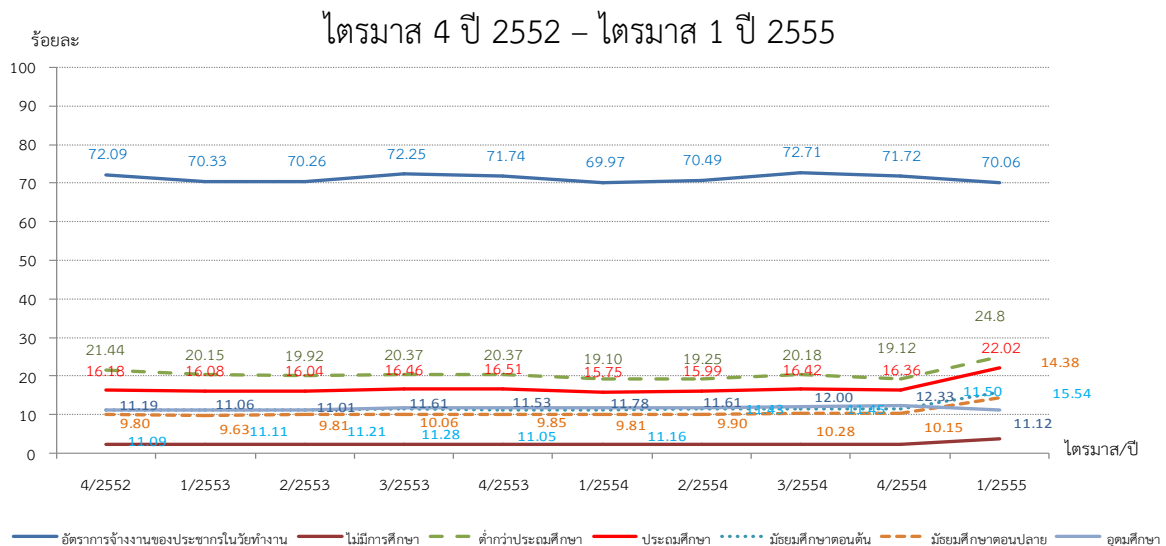

ที่มา : สำนักงานสถิติแห่งชาติ

หมายเหตุ : 1. ประมวลข้อมูลโดยศูนย์ข้อมูลเศรษฐกิจการแรงงาน
2. ไตรมาสที่ 4 ปี 2555 ใช้ข้อมูลเดือนกุมภาพันธ์ 2555 เป็นตัวแทน

อัตราส่วนของผู้มีงานทำต่อประชากรจำแนกตามสถานภาพการทำงาน : KILM 3 ดัชนีนี้ บ่งบอกถึงพลวัตของตลาดแรงงานและระดับการพัฒนาประเทศ ประเทศที่พัฒนาแล้วจะมีอัตราส่วนของผู้มีงานทำที่ได้รับค่าจ้างเงินเดือนสูงกว่าผู้มีงานทำกลุ่มอื่น จำแนกเป็น ผู้มีงานทำที่ได้รับค่าจ้างเงินเดือน มีอัตราการจ้างงานสูงสุดร้อยละ 50.82 แบ่งเป็น กลุ่มที่ 3 ลูกจ้างเอกชน 38.43 กลุ่มที่ 2 ลูกจ้างรัฐบาลร้อยละ 9.55 กลุ่มที่ 1 นายจ้างร้อยละ 2.84 รองลงมา ได้แก่ เป็นผู้ทำงานส่วนตัว ร้อยละ 30.60 เป็นผู้ทำงานให้ครอบครัวโดยไม่ได้รับค่าจ้างร้อยละ 18.45 และเป็นการรวมกลุ่ม ร้อยละ 0.14 (แผนภูมิ 5 , 6)



แผนภูมิ 5 อัตราส่วนของผู้มีงานทำต่อประชากรจำแนกตามสถานภาพการทำงาน ไตรมาส 1 ปี 2555

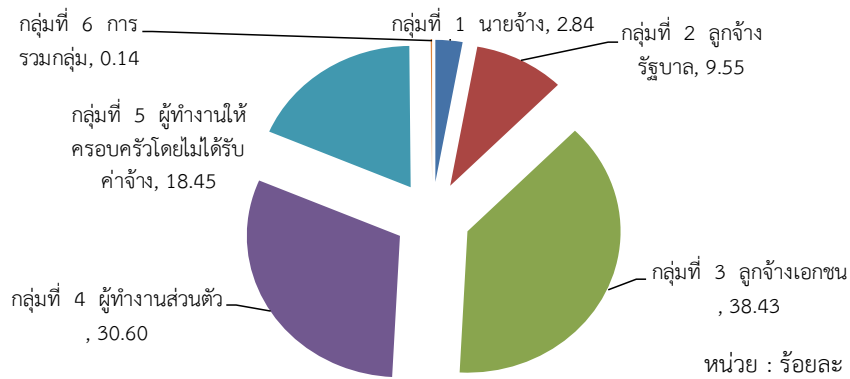

ที่มา : สำนักงานสถิติแห่งชาติ หมายเหตุ : 1. ประมวลข้อมูลโดยศูนย์ข้อมูลเศรษฐกิจการแรงงาน
2. ไตรมาสที่ 1 ปี 2555 ใช้ข้อมูลเดือนกุมภาพันธ์ 2555 เป็นตัวแทน

แผนภูมิ 6 อัตราส่วนของผู้มีงานทำที่ได้รับค่าจ้างเงินเดือน (Wage and Salaries Worker : KILM 3.1 ผู้ทำงานส่วนตัว (Self-Employed Workers) : KILM 3.2 ผู้ทำงานให้ครอบครัวโดยไม่ได้รับค่าจ้าง (Contributing Family Workers) : KILM 3.3 ผู้มีงานทำที่เกิดจากการรวมกลุ่ม (Member of Producers' Cooperatives) : KILM 3.4 ต่อประชากร ไตรมาส 3 ปี 2552 – ไตรมาส 1 ปี 2555

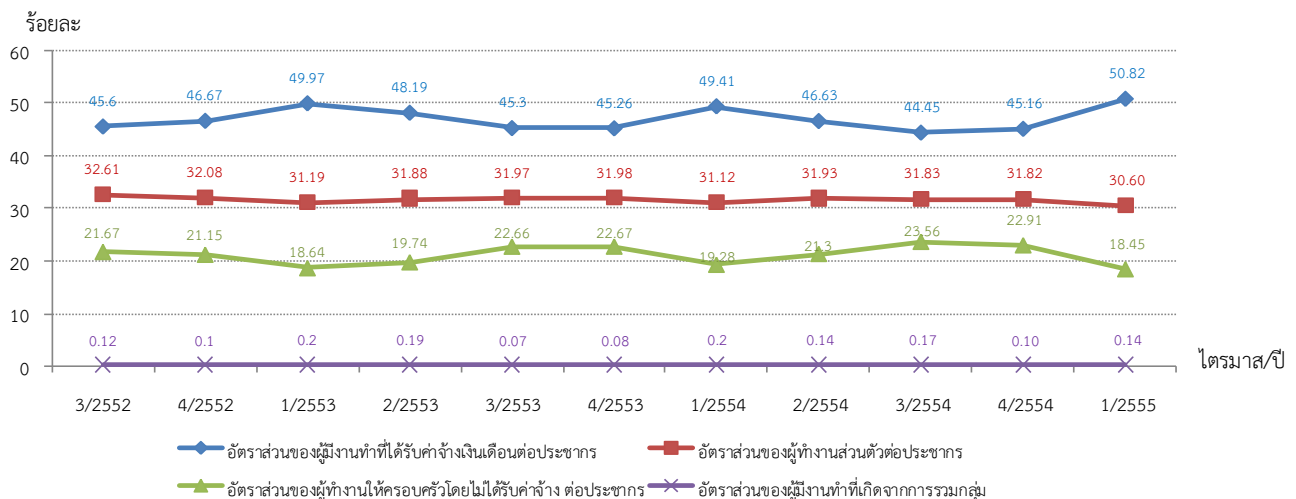

ที่มา : สำนักงานสถิติแห่งชาติ หมายเหตุ : 1. ประมวลข้อมูลโดยศูนย์ข้อมูลเศรษฐกิจการแรงงาน
2. ไตรมาสที่ 1 ปี 2555 ใช้ข้อมูลเดือนกุมภาพันธ์ 2555 เป็นตัวแทน



อัตราส่วนของผู้มีงานทำจำแนกตามอุตสาหกรรม : KILM 4 ซึ่งจำแนกตาม 3 อุตสาหกรรมหลัก ได้แก่ ภาคเกษตรกรรม (KILM 4.1) ร้อยละ 35.34 คิดอัตราเปลี่ยนแปลงลดลงจากไตรมาสที่แล้วร้อยละ 12.66 และอัตราเปลี่ยนแปลงลดลงจากไตรมาสเดียวกันของปีที่แล้วร้อยละ 0.81 อัตราการจ้างงานในภาคอุตสาหกรรม (KILM 4.2) ร้อยละ 15.93 อัตราการจ้างงานในภาคบริการ (KILM 4.3) ร้อยละ 38.98 นอกจากนี้ได้จำแนกเป็นอัตราการจ้างงานในภาครัฐร้อยละ 4.43 และอัตราการจ้างงานในภาคอื่น ๆ ร้อยละ 6.11 ซึ่งตัวเลขอัตราส่วนผู้มีงานทำจำแนกตามภาคเกษตรมีการเปลี่ยนแปลงในทางที่ตรงกันข้ามกับภาคบริการ และมีการเปลี่ยนแปลงในทิศทางตรงกันข้าม คือ อุตสาหกรรม ภาครัฐ และอื่น ๆ กล่าวคือ เมื่ออัตราส่วนของผู้มีงานทำภาคเกษตรและภาคบริการลดลง อัตราส่วนของผู้มีงานทำภาคอุตสาหกรรม ภาครัฐ และภาคอื่น ๆ จะเพิ่มขึ้น ซึ่งการเพิ่มขึ้นหรือลดลงขึ้นอยู่กับสถานการณ์ระบบเศรษฐกิจในช่วงนั้น ๆ

แผนภูมิ 7 อัตราการจ้างงานในภาคเกษตรกรรม ภาคอุตสาหกรรม ภาคบริการ (Employment by Sector) : KILM 4.1 , KILM 4.2 , KILM 4.3 ไตรมาส 4 ปี 2552 – ไตรมาส 1 ปี 2555

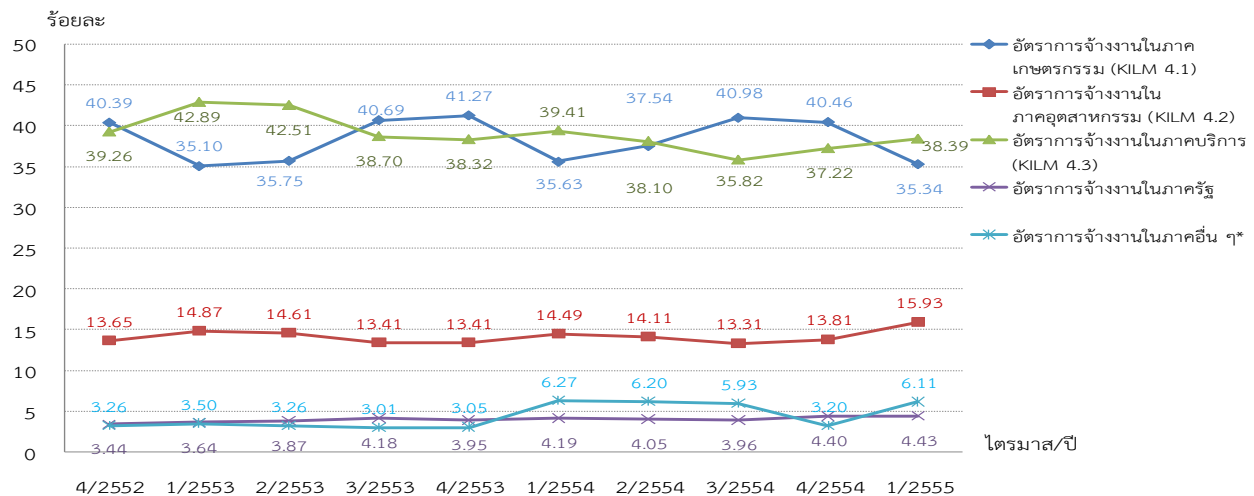

ที่มา : สำนักงานสถิติแห่งชาติ หมายเหตุ : 1. ประมวลข้อมูลโดยศูนย์ข้อมูลเศรษฐกิจการแรงงาน
2. ไตรมาสที่ 1 ปี 2555 ใช้ข้อมูลเดือนกุมภาพันธ์ 2555 เป็นตัวแทน

เมื่อพิจารณาจำแนกรายอาชีพเพื่อศึกษาสภาพความต้องการของตลาดแรงงาน พบว่าอัตราการจ้างงานจำแนกตามอาชีพ 5 อันดับแรก คือ ผู้ปฏิบัติงานที่มีฝีมือในด้านการเกษตรและการประมงร้อยละ 30.09 พนักงานบริการและพนักงานในร้านค้าและตลาดร้อยละ 18.86 อาชีพขั้นพื้นฐานต่าง ๆ ในด้านการขายและการให้บริการร้อยละ 13.69 ผู้ปฏิบัติงานด้านความสามารถทางฝีมือและธุรกิจการค้าที่เกี่ยวข้องร้อยละ 12.15 และผู้ปฏิบัติการโรงงานและเครื่องจักรและผู้ปฏิบัติงานด้านการประกอบร้อยละ 8.94



แผนภูมิ 8 อัตราการจ้างงานจำแนกตามอาชีพ 5 อันดับแรก ไตรมาส 1 ปี 2555

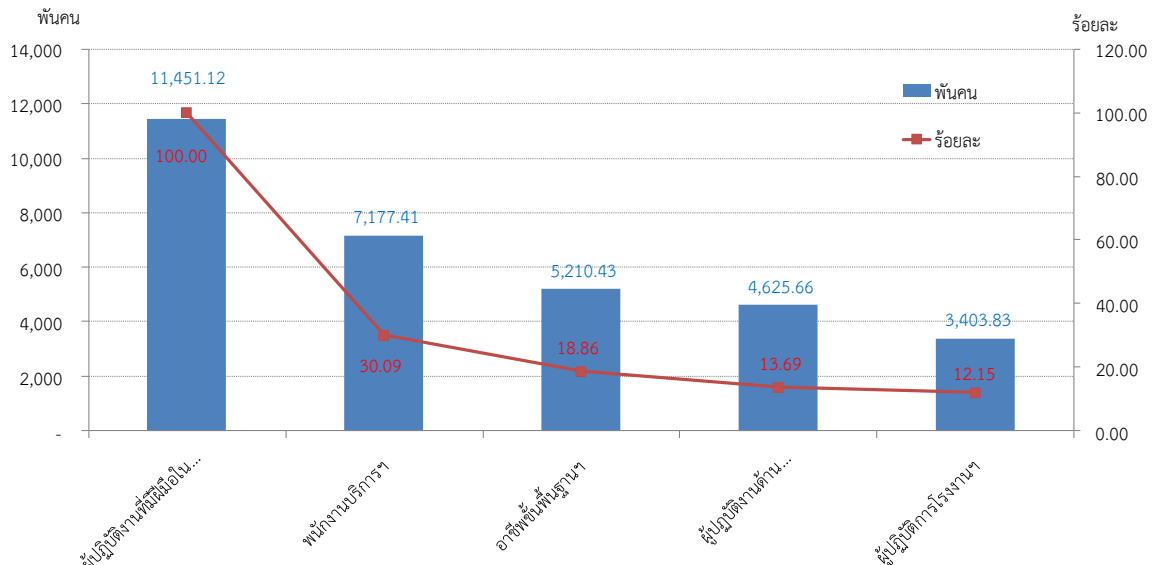

ที่มา : สำนักงานสถิติแห่งชาติ หมายเหตุ : 1. ประมวลข้อมูลโดยศูนย์ข้อมูลเศรษฐกิจการแรงงาน
 2. ไตรมาสที่ 1 ปี 2555 ใช้ข้อมูลเดือนกุมภาพันธ์ 2555 เป็นตัวแทน

เมื่อพิจารณาผู้มีงานทำจำแนกตามประเภทอุตสาหกรรมนอกภาคเกษตรกรรม 5 อันดับแรก พบว่าอยู่ในอุตสาหกรรมการขายส่ง และการขายปลีก การซ่อมยานยนต์ และรถจักรยานยนต์ มากที่สุด คือ ร้อยละ 24.82 ของผู้มีงานทำนอกภาคเกษตร รองลงมาได้แก่ การผลิตร้อยละ 24.32 การก่อสร้างร้อยละ 10.35 ที่พักแรม และการบริการด้านอาหารร้อยละ 9.58 และการบริหารราชการ ร้อยละ 6.85 ตามลำดับ

แผนภูมิ 9 ผู้มีงานทำจำแนกตามประเภทอุตสาหกรรมนอกภาคเกษตรกรรม 5 อันดับแรก ไตรมาส 1 ปี 2555

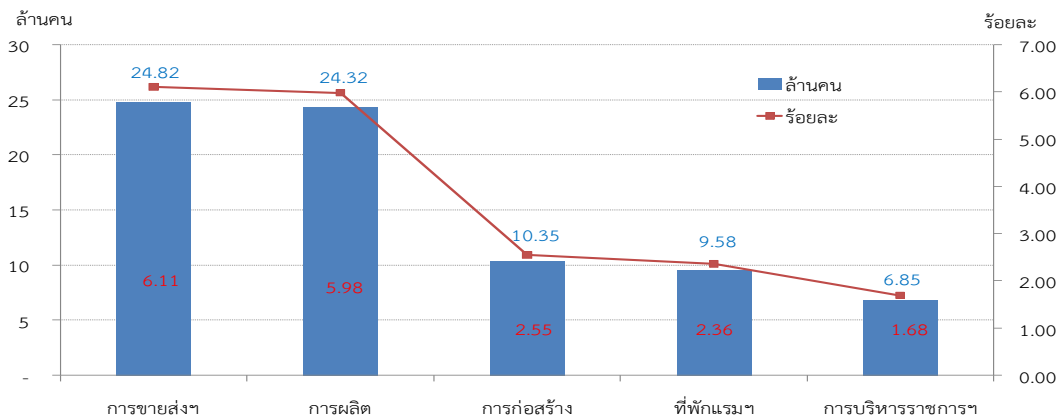

ที่มา : สำนักงานสถิติแห่งชาติ หมายเหตุ : 1. ประมวลข้อมูลโดยศูนย์ข้อมูลเศรษฐกิจการแรงงาน
 2. ไตรมาสที่ 1 ปี 2555 ใช้ข้อมูลเดือนกุมภาพันธ์ 2555 เป็นตัวแทน



อัตราการว่างงาน : KILM 8 คิดจากจำนวนผู้ว่างงานต่อกำลังแรงงานอยู่ที่ร้อยละ 0.66 เพิ่มขึ้นจากไตรมาสที่แล้วที่มีอัตราการว่างงานร้อยละ 0.63 แต่ลดลงจากไตรมาสเดียวกันของปีก่อนที่มีอัตราการว่างงานร้อยละ 0.83 สำหรับอัตราการว่างงานจำแนกตามเพศพบว่า เพศหญิงมีอัตราการว่างงานน้อยกว่าเพศชาย กล่าวคือ อัตราการว่างงานเพศชายอยู่ที่ร้อยละ 0.75 อัตราการว่างงานเพศหญิงอยู่ที่ร้อยละ 0.55 (แผนภูมิ 10)

แผนภูมิ 10 อัตราการว่างงาน : KILM 8 ไตรมาส 4 ปี 2552 – ไตรมาส 1 ปี 2555

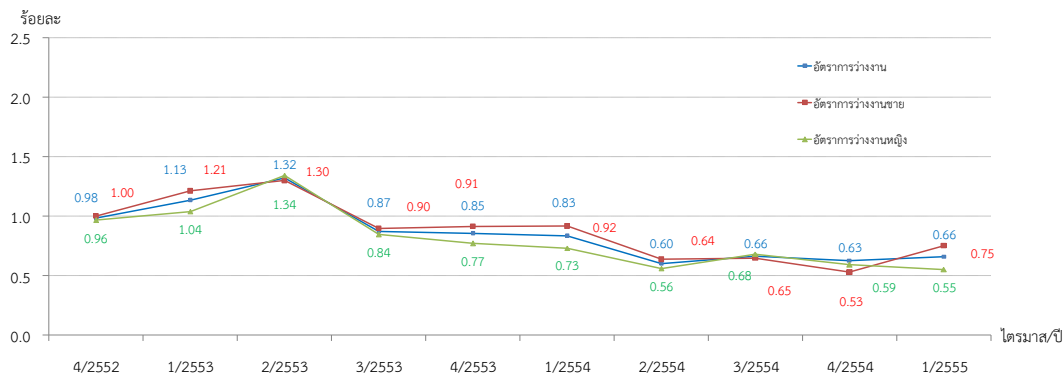

ที่มา : สำนักงานสถิติแห่งชาติ หมายเหตุ : 1. ประมวลข้อมูลโดยศูนย์ข้อมูลเศรษฐกิจการแรงงาน
2. ไตรมาสที่ 1 ปี 2555 ใช้ข้อมูลเดือนกุมภาพันธ์ 2555 เป็นตัวแทน

เมื่อพิจารณาระดับอัตราการว่างงานร้อยละ 0.66 นั้น ระดับการศึกษาที่มีการว่างงานสูงสุดคือระดับอุดมศึกษาร้อยละ 34.36 ของผู้ว่างงานทั้งหมด รองลงมาได้แก่ระดับมัธยมศึกษาตอนต้น คิดเป็นร้อยละ 26.52 มัธยมศึกษาตอนปลายร้อยละ 18.72 ประถมศึกษาร้อยละ 12.10 ต่ำกว่าประถมศึกษาร้อยละ 5.21 ไม่มีการศึกษา ไม่ทราบ และอื่น ๆ รวมกันร้อยละ 3.08

แผนภูมิ 11 การว่างงานจำแนกตามระดับการศึกษา ไตรมาส 1 ปี 2555

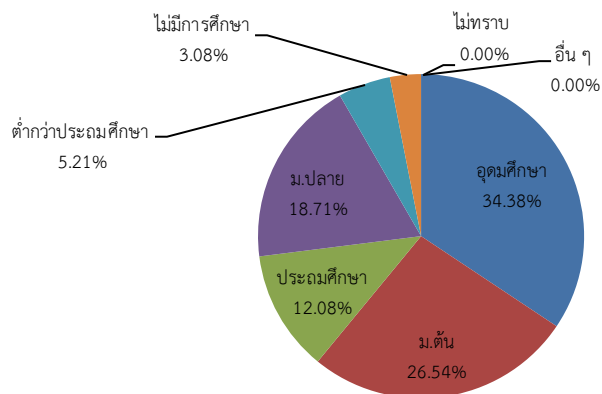

ที่มา : สำนักงานสถิติแห่งชาติ หมายเหตุ : 1. ประมวลข้อมูลโดยศูนย์ข้อมูลเศรษฐกิจการแรงงาน
2. ไตรมาสที่ 1 ปี 2555 ใช้ข้อมูลเดือนกุมภาพันธ์ 2555 เป็นตัวแทน



พิจารณาอัตราการว่างงานจำแนกตามภูมิภาค พบว่า กรุงเทพมหานครร้อยละ 0.84 รองลงมาได้แก่ ภาคกลางร้อยละ 0.75 ภาคเหนือร้อยละ 0.73 ภาคใต้ร้อยละ 0.55 และภาคตะวันออกเฉียงเหนือมีอัตราการว่างงานต่ำสุดร้อยละ 0.54 ตามลำดับ

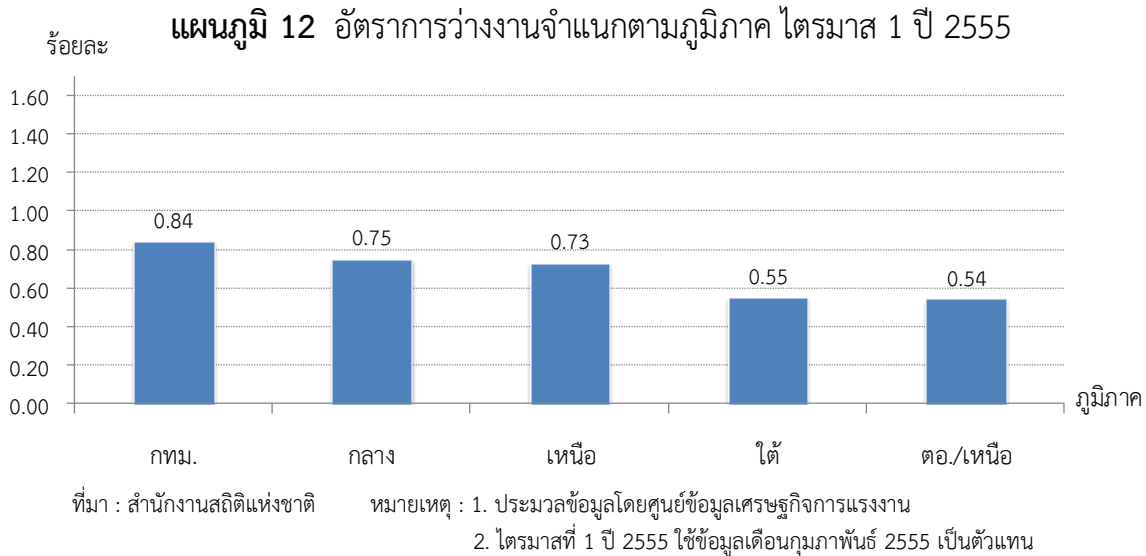

อัตราการจ้างงานแบบไม่เต็มเวลา (KILM 5) ใช้วัดความยืดหยุ่นของตลาดแรงงานซึ่งสอดคล้องกับการเจริญเติบโตของภาคบริการ เนื่องจากงานภาคบริการส่วนใหญ่จะเป็นการทำงานแบบไม่เต็มเวลา คิดจากจำนวนผู้ทำงานต่ำกว่า 35 ชั่วโมงต่อสัปดาห์ต่อจำนวนผู้มีงานทำจากแผนภูมิ 13 อัตราการจ้างงานแบบไม่เต็มเวลาไตรมาส 1 ปี 2555 อยู่ที่ร้อยละ 16.07 หมายถึงผู้มีงานทำทุก ๆ 100 คน เป็นผู้ที่ถูกจ้างงานแบบไม่เต็มเวลาหรือทำงานต่ำกว่า 35 ชั่วโมงต่อสัปดาห์ 16 - 17 คน คิดเป็นอัตราการเปลี่ยนแปลงลดลงจากไตรมาสที่แล้วร้อยละ 9.16 และเปลี่ยนแปลงลดลงร้อยละ 3.37 จากปีก่อน

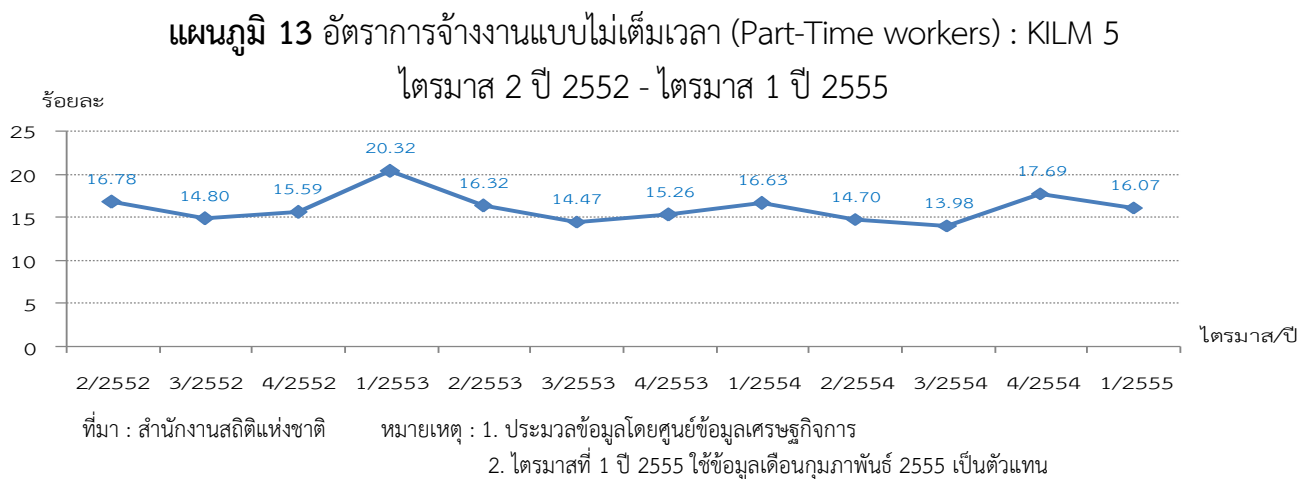



ดัชนีชี้วัดหลักด้านการบริหารแรงงานของกระทรวงแรงงาน (Key Indicators of the Performance of MOL : KIP-MOL) ไตรมาสที่ 1 ปี 2555 (มกราคม – มีนาคม 2555)

- หมวดที่ 1 ศักยภาพแรงงาน

อัตราการมีงานทำของผู้สำเร็จการฝึกเตรียมเข้าทำงานคิดเป็นร้อยละ 32.33 เพิ่มขึ้นจากไตรมาสที่แล้วมีอัตราการมีงานทำของผู้สำเร็จการฝึกเตรียมเข้าทำงานร้อยละ 25.69 แต่ลดลงจากไตรมาสเดียวกันของปีก่อนที่มีอัตราการมีงานทำ ร้อยละ 48.90 อัตราของการผ่านการทดสอบมาตรฐานฝีมือแรงงานอยู่ที่ร้อยละ 68.14 ลดลงจากไตรมาสที่แล้วที่มีอัตราการผ่านการทดสอบมาตรฐานฝีมือแรงงานร้อยละ 80.48 เพิ่มขึ้นจากไตรมาสเดียวกันของปีก่อนที่มีอัตราการผ่านการทดสอบ ร้อยละ 67.47 ขณะที่อัตราของผู้สำเร็จการฝึกยกระดับฝีมือแรงงานอยู่ที่ร้อยละ 93.27 เพิ่มขึ้นจากไตรมาสที่แล้วที่มีอัตราการของผู้สำเร็จการฝึกยกระดับฝีมือแรงงานร้อยละ 91.32 และเพิ่มขึ้นจากไตรมาสเดียวกันของปีก่อนที่มีอัตราการของผู้สำเร็จการฝึกยกระดับฝีมือแรงงาน ร้อยละ 87.08

แผนภูมิ 14 อัตราการมีงานทำของผู้สำเร็จการฝึกเตรียมเข้าทำงาน อัตราของการผ่านการทดสอบมาตรฐานฝีมือแรงงาน และอัตราของผู้สำเร็จการฝึกยกระดับฝีมือแรงงาน

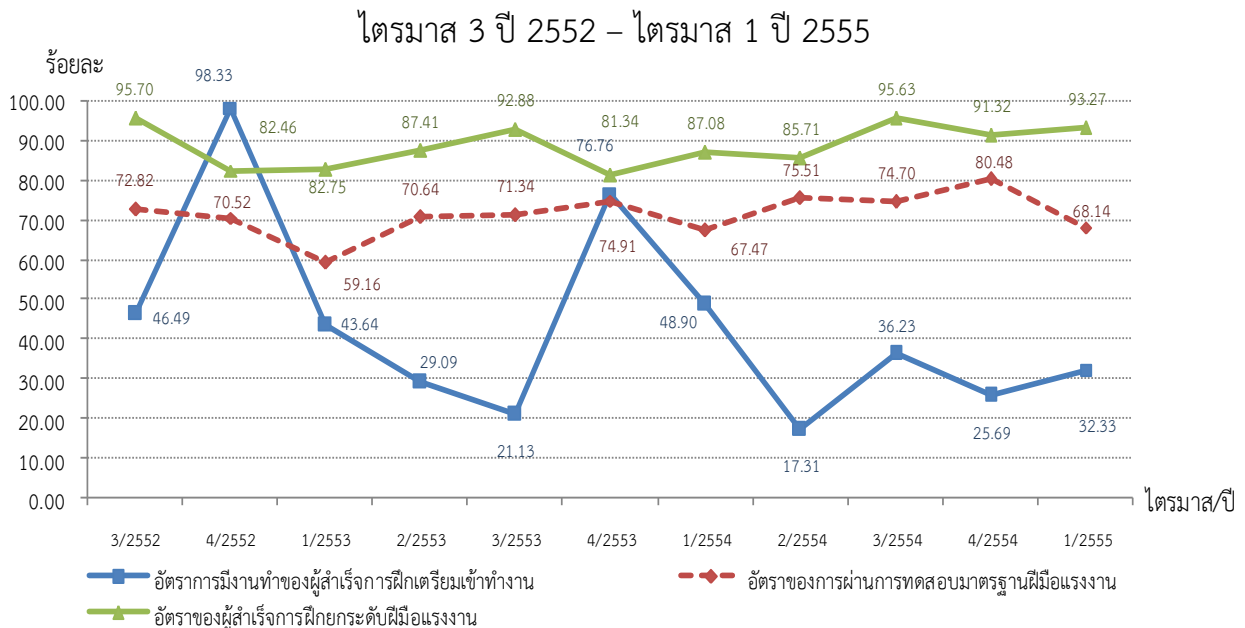

ที่มา : กรมพัฒนาฝีมือแรงงาน หมายเหตุ : ประมวลข้อมูลโดยศูนย์ข้อมูลเศรษฐกิจการแรงงาน



เมื่อพิจารณาอัตราการผ่านการทดสอบมาตรฐานฝีมือแรงงานโดยจำแนกตามกลุ่มอาชีพ ไตรมาส 1 ปี 2555 พบว่ากลุ่มอาชีพที่มีอัตราการผ่านการทดสอบมาตรฐานฝีมือแรงงานสูงสุด ได้แก่ ช่างเครื่องกล ร้อยละ 79.75 รองลงมาได้แก่ กลุ่มอาชีพช่างอุตสาหกรรมศิลป์ร้อยละ 74.08 ธุรกิจและบริการ ร้อยละ 67.36 ช่างก่อสร้างร้อยละ 66.78 ช่างไฟฟ้า อิเล็กทรอนิกส์ คอมพิวเตอร์ ร้อยละ 59.85 และช่างอุตสาหกรรมร้อยละ 58.79

แผนภูมิ 15 อัตราการผ่านการทดสอบมาตรฐานฝีมือแรงงานจำแนกตามกลุ่มอาชีพ ไตรมาส 1 ปี 2555

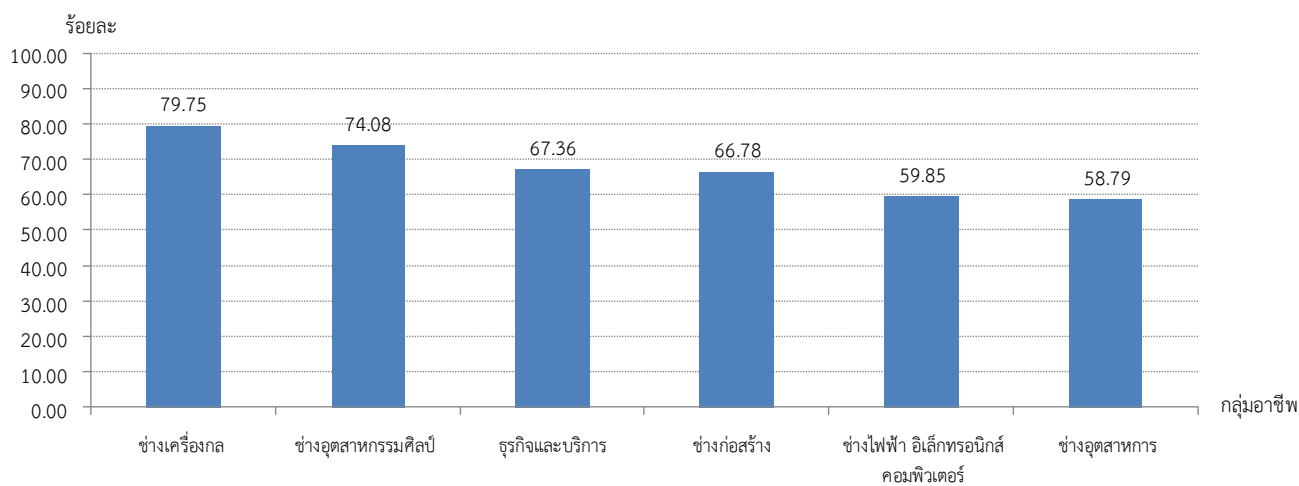

หมายเหตุ : ประมวลข้อมูลโดยศูนย์ข้อมูลเศรษฐกิจการแรงงาน

นอกจากนี้ หากพิจารณาถึงอัตราการผ่านการทดสอบมาตรฐานฝีมือแรงงานจำแนกตามกลุ่มอาชีพและระดับฝีมือ พบว่า **ระดับ 1** มีการทดสอบมาตรฐานฝีมือแรงงาน 6 กลุ่มอาชีพ กลุ่มอาชีพที่มีอัตราการผ่านการทดสอบมาตรฐานฝีมือแรงงานสูงสุด คือ กลุ่มอาชีพช่างเครื่องกล ร้อยละ 79.61 รองลงมา ได้แก่ ช่างอุตสาหกรรมศิลป์ร้อยละ 74.08 ธุรกิจและบริการร้อยละ 67.19 ช่างก่อสร้างร้อยละ 63.73 ช่างไฟฟ้า อิเล็กทรอนิกส์ คอมพิวเตอร์ ร้อยละ 59.79 และช่างอุตสาหกรรม ร้อยละ 58.58 โดยเฉลี่ยพบว่าอัตราการทดสอบมาตรฐานฝีมือแรงงาน ระดับ 1 อยู่ที่ร้อยละ 67.16 **ระดับ 2** มีการทดสอบมาตรฐานฝีมือแรงงาน 5 กลุ่มอาชีพ กลุ่มอาชีพที่อัตราการผ่านการทดสอบมาตรฐานฝีมือแรงงานสูงสุด ได้แก่ ช่างเครื่องกล ร้อยละ 100.00 รองลงมา ได้แก่ ช่างก่อสร้างร้อยละ 90.66 ธุรกิจและบริการร้อยละ 76.28 ช่างอุตสาหกรรมร้อยละ 75.00 ไฟฟ้า อิเล็กทรอนิกส์ คอมพิวเตอร์ ร้อยละ 70.00 โดยเฉลี่ยอัตราการทดสอบมาตรฐานฝีมือแรงงาน ระดับ 2 อยู่ที่ร้อยละ 82.39 **ระดับ 3** มีการทดสอบมาตรฐานฝีมือแรงงาน 2 กลุ่มอาชีพ ได้แก่ ช่างก่อสร้าง และช่างอุตสาหกรรม ซึ่งมีอัตราการทดสอบมาตรฐานฝีมือแรงงานระดับ 3 เท่ากันคือร้อยละ 100.00 (แผนภูมิ 16)

แผนภูมิ 16 อัตราการผ่านการทดสอบมาตรฐานฝีมือแรงงานจำแนกตามกลุ่มอาชีพระดับฝีมือ ไตรมาส 1 ปี 2555

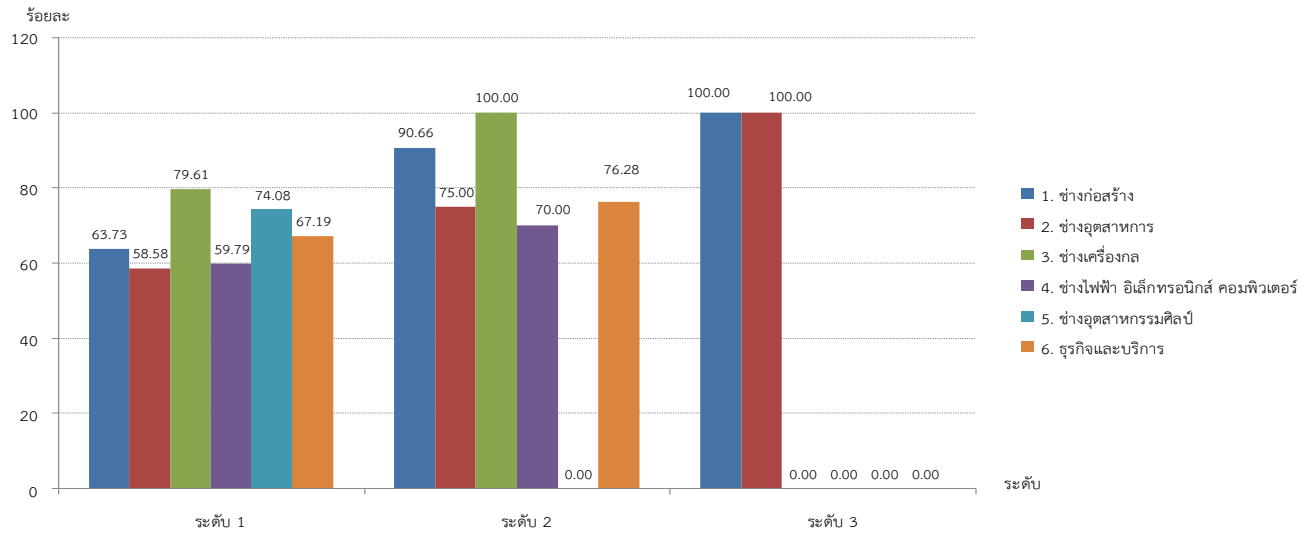

หมายเหตุ : ประมวลข้อมูลโดยศูนย์ข้อมูลเศรษฐกิจการแรงงาน

อัตราการสำเร็จการฝึกยกระดับฝีมือแรงงานจำแนกตามกลุ่มอาชีพ ไตรมาส 1 ปี 2555 พบว่า กลุ่มอาชีพเกษตรอุตสาหกรรม มีอัตราการสำเร็จการฝึกยกระดับฝีมือแรงงานสูงสุด คือ ร้อยละ 100.00 รองลงมาได้แก่ ช่างก่อสร้างร้อยละ 95.03 ช่างอุตสาหกรรมร้อยละ 94.16 ช่างอุตสาหกรรมศิลป์ร้อยละ 93.51 ช่างไฟฟ้า อิเล็กทรอนิกส์ คอมพิวเตอร์ ร้อยละ 92.96 ธุรกิจและบริการ ร้อยละ 92.95 และช่างเครื่องกลร้อยละ 92.39

แผนภูมิ 17 อัตราการสำเร็จการฝึกยกระดับฝีมือแรงงานจำแนกตามกลุ่มอาชีพ ไตรมาส 1 ปี 2555

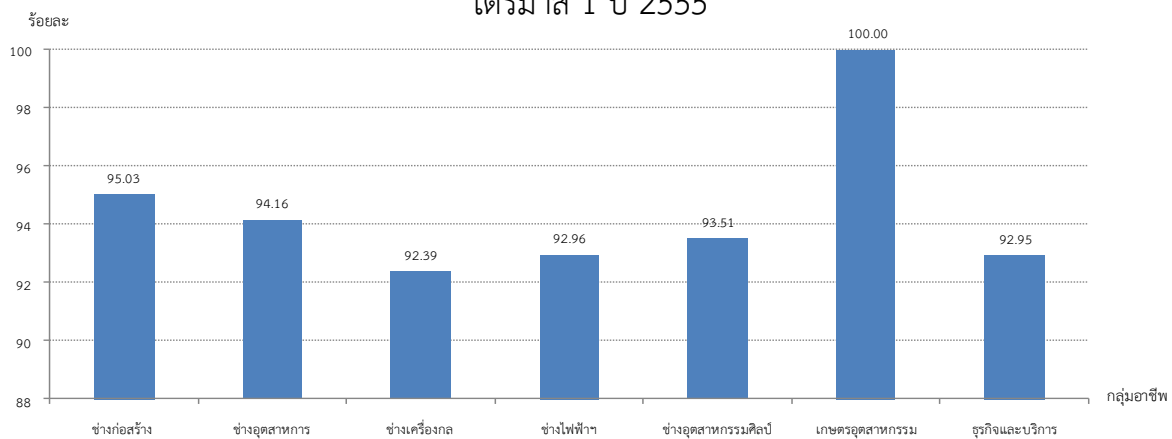

หมายเหตุ : ประมวลข้อมูลโดยศูนย์ข้อมูลเศรษฐกิจการแรงงาน

● **หมวดที่ 2 โอกาสในการทำงาน**

จำนวนผู้ประกันตน (มาตรา 33) ณ เดือน มีนาคม 2555 อยู่ที่ 9,036,872 คน คิดเป็นอัตราการจ้างงานในระบบประกันสังคม (มาตรา 33) ร้อยละ 16.64 กล่าวคือ ประชากรวัยแรงงานทุก ๆ 100 คน มีงานทำและได้ขึ้นทะเบียนประกันสังคม (มาตรา 33) 16 – 17 คน ลดลงจากไตรมาสที่แล้ว ร้อยละ 0.42 และลดลงจากไตรมาสเดียวกันของปีก่อนร้อยละ 0.72 ซึ่งถือว่ายังอยู่ในระดับปกติ (แผนภูมิ 18)

แผนภูมิ 18 อัตราการจ้างงานในระบบประกันสังคม (มาตรา 33) ไตรมาส 3 ปี 2552 – ไตรมาส 1 ปี 2555

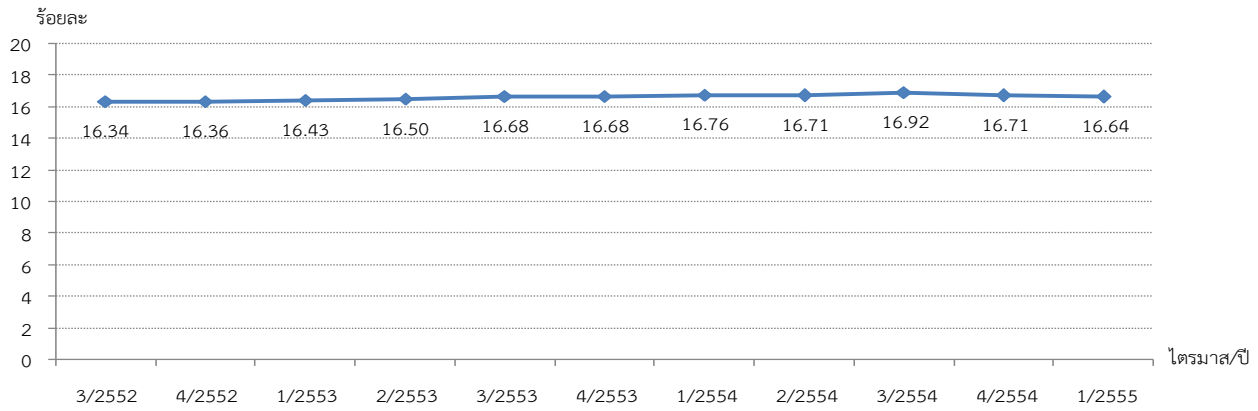

หมายเหตุ : 1. ประมวลข้อมูลโดยศูนย์ข้อมูลเศรษฐกิจการแรงงาน
2. ใช้ข้อมูลประชากรที่มีอายุ 15 ปีขึ้นไป เดือนกุมภาพันธ์ 2555 ของสำนักงานสถิติแห่งชาติเป็นตัวแทนไตรมาส 1 ปี 2555

สำหรับอัตราการเปลี่ยนแปลงของจำนวนผู้ประกันตนในระบบประกันสังคม (มาตรา 33) เทียบกับไตรมาสที่แล้วลดลงร้อยละ -0.20 เมื่อเทียบกับไตรมาสเดียวกันของปีก่อนที่มีอัตราเปลี่ยนแปลงเพิ่มขึ้นร้อยละ 0.21 (แผนภูมิ 19)

แผนภูมิ 19 อัตราการเปลี่ยนแปลงของจำนวนผู้ประกันตนในระบบประกันสังคม (มาตรา 33) ไตรมาส 3 ปี 2552 – ไตรมาส 1 ปี 2555

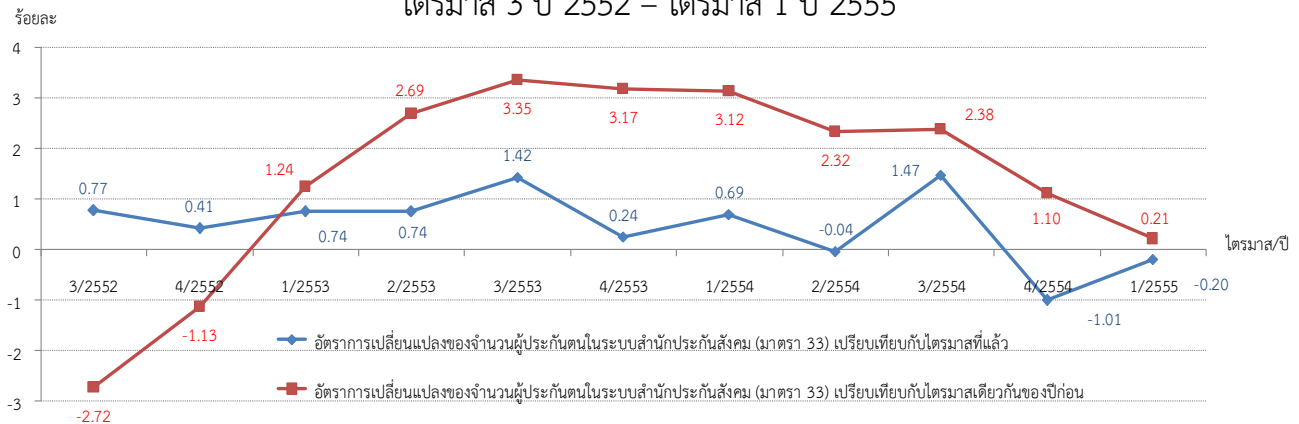

หมายเหตุ : ประมวลข้อมูลโดยศูนย์ข้อมูลเศรษฐกิจการแรงงาน



อัตราการเปลี่ยนแปลงของผู้ประกันตนที่ขึ้นทะเบียนขอรับประโยชน์ทดแทนกรณีว่างงาน คิดจากจำนวนผู้ประกันตนที่ขอรับประโยชน์ทดแทนกรณีว่างงานที่สำนักงานจัดหางานจังหวัดของรัฐ ณ สิ้นไตรมาส เทียบกับจำนวนผู้ประกันตนที่ขอรับประโยชน์ทดแทนกรณีว่างงานที่สำนักงานจัดหางานจังหวัดของรัฐ ณ สิ้นไตรมาสก่อน จำนวนผู้ประกันตนที่มาขึ้นทะเบียนขอรับประโยชน์ทดแทนกรณีว่างงาน ณ สำนักงานจัดหางานของรัฐไตรมาส 1 ปี 2555 ทั้งสิ้น 159, 415 คน คิดเป็นอัตราเปลี่ยนแปลงเพิ่มขึ้นจากไตรมาสที่แล้วร้อยละ 13.63 และเพิ่มขึ้นจากไตรมาสเดียวของปีก่อนร้อยละ 20.62

แผนภูมิ 20 อัตราการเปลี่ยนแปลงของผู้ประกันตนที่ขึ้นทะเบียนขอรับประโยชน์ทดแทนกรณีว่างงาน ไตรมาส 3 ปี 2552 – ไตรมาส 1 ปี 2555

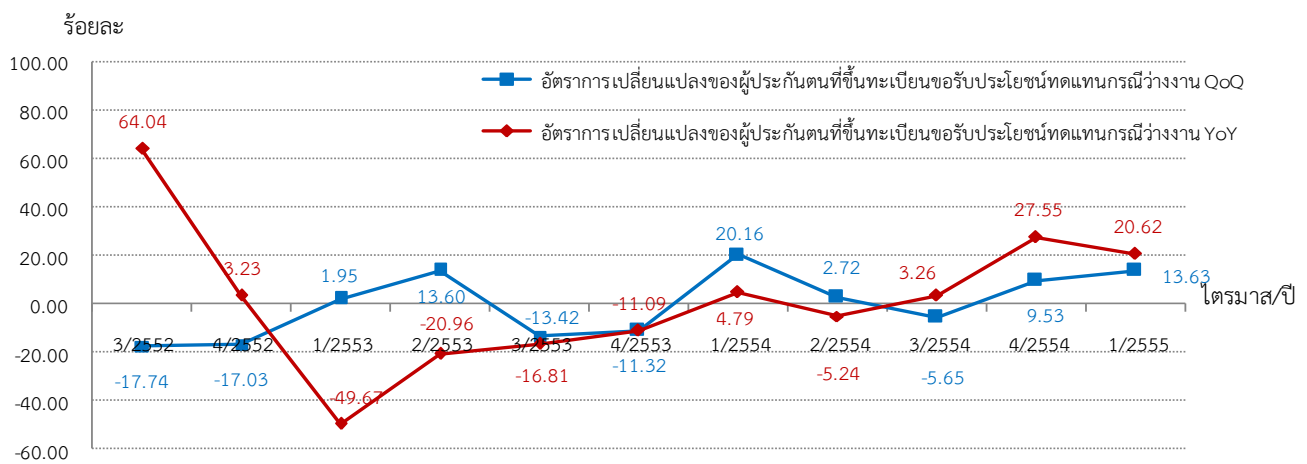

ที่มา : กรมการจัดหางาน

หมายเหตุ : ประมวลข้อมูลโดยศูนย์ข้อมูลเศรษฐกิจการแรงงาน

ไตรมาส 1 ปี 2555 มีตำแหน่งงานว่าง 116,318 อัตรา ผู้สมัครงาน 150,025 คน บรรจุงาน 83,782 คน คิดอัตราการบรรจุงานต่อตำแหน่งงานว่างคิดเป็นร้อยละ 72.03 อัตราเปลี่ยนแปลงเพิ่มขึ้นจากไตรมาสที่แล้วร้อยละ 20.62 และเพิ่มขึ้นจากไตรมาสเดียวกันของปีก่อนร้อยละ 24.65 อัตราการบรรจุงานต่อผู้สมัครงานอยู่ที่ร้อยละ 55.85 อัตราเปลี่ยนแปลงลดลงจากไตรมาสที่แล้วร้อยละ 7.33 และลดลงจากไตรมาสเดียวกันของปีก่อนร้อยละ 5.06 ขณะที่อัตราผู้สมัครงานต่อตำแหน่งงานว่างอยู่ที่ร้อยละ 128.98 อัตราเปลี่ยนแปลงเพิ่มขึ้นจากไตรมาสที่แล้วร้อยละ 30.16 และเพิ่มขึ้นจากไตรมาสเดียวกันของปีก่อนร้อยละ 31.30 (แผนภูมิ 21)

แผนภูมิ 21 อัตราการบรรจุนานต่อตำแหน่งงานว่าง อัตราการบรรจุนานต่อผู้สมัคร และอัตราผู้สมัครงานต่อตำแหน่งงานว่าง ไตรมาส 4 ปี 2551 – ไตรมาส 1 ปี 2555

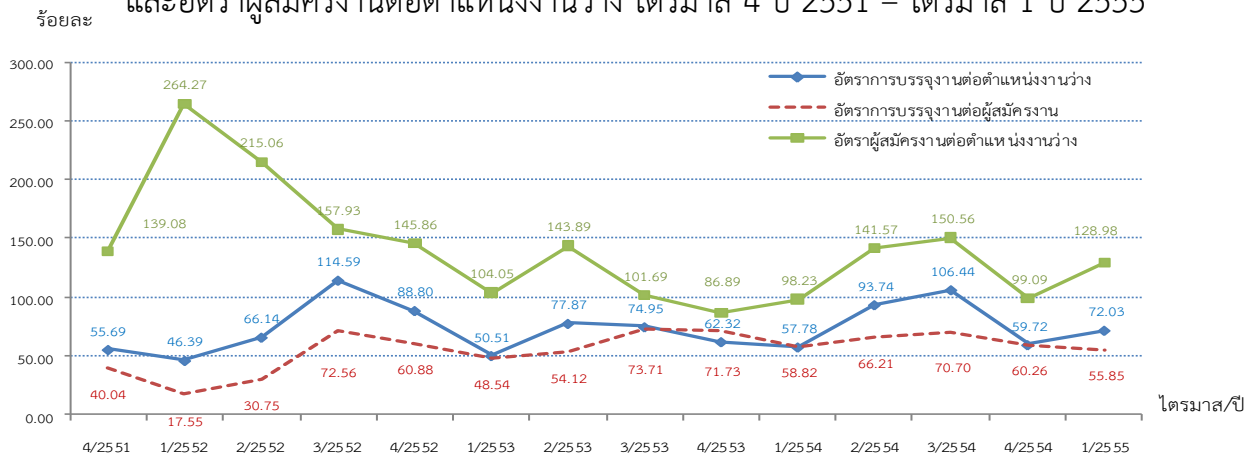

ที่มา : กรมการจัดหางาน หมายเหตุ : ประมวลข้อมูลโดยศูนย์ข้อมูลเศรษฐกิจการแรงงาน

ไตรมาส 1 ปี 2555 ภูมิภาคที่มีอัตราการบรรจุนานต่อตำแหน่งงานว่างสูงสุดคือภาคใต้ ร้อยละ 86.19 รองลงมาคือภาคกลางร้อยละ 85.52 ภาคเหนือร้อยละ 84.30 ภาคตะวันออกเฉียงเหนือร้อยละ 80.88 และกรุงเทพมหานครร้อยละ 43.15 จากการพิจารณาข้อมูลย้อนหลัง พบว่า กรุงเทพมหานครเป็นภูมิภาคที่มีอัตราการบรรจุนานต่อตำแหน่งงานว่างต่ำสุดมาโดยตลอด ขณะที่ภูมิภาคที่มีอัตราสมัครงานต่อตำแหน่งงานว่างสูงสุดคือภาคกลางมีอัตราร้อยละ 170.48 รองลงมาคือภาคตะวันออกเฉียงเหนือร้อยละ 159.68 ภาคเหนือร้อยละ 147.19 ภาคใต้ร้อยละ 89.51 และกรุงเทพมหานครร้อยละ 82.38 โดยภาคใต้มีอัตราการบรรจุนานเมื่อเทียบกับผู้สมัครงานสูงสุดคือร้อยละ 96.29 รองลงมาคือภาคเหนือร้อยละ 57.27 กรุงเทพมหานครร้อยละ 52.38 ภาคตะวันออกเฉียงเหนือร้อยละ 50.65 และภาคกลางที่มีอัตราการบรรจุนานต่อผู้สมัครงานร้อยละ 50.17 (แผนภูมิ 22) หากพิจารณาลักษณะของการเคลื่อนย้ายแรงงานของประเทศไทยจากอัตราการสมัครงานต่อตำแหน่งงานว่างของภาคกลาง ภาคตะวันออกเฉียงเหนือ และภาคเหนือพบว่าไตรมาส 1 ปี 2555 สูงกว่าร้อยละ 100.00 แสดงว่ายังคงมีแนวโน้มให้เกิดการเคลื่อนย้ายแรงงานจากภูมิภาคที่มีอัตราการสมัครงานต่อตำแหน่งงานว่างสูง ได้แก่ ภาคกลาง ภาคตะวันออกเฉียงเหนือ และภาคเหนือ ไปยังภูมิภาคที่มีอัตราการสมัครงานต่อตำแหน่งงานว่างต่ำกว่า ได้แก่ กรุงเทพมหานคร และภาคใต้ และยังสอดคล้องกับจำนวนแรงงานไทยที่แจ้ง ความประสงค์ไปทำงานต่างประเทศที่ภาคตะวันออกเฉียงเหนือและภาคเหนือมีจำนวนสูงสุดคือรวมกันแล้วคิดเป็นร้อยละ 83.18 (แผนภูมิ 23) เนื่องจากมีอุปทานแรงงานส่วนเกินจึงเกิดการเคลื่อนย้ายแรงงาน



แผนภูมิ 22 อัตราการบรรจุงานเปรียบเทียบตำแหน่งงานว่าง / ผู้สมัครงาน และอัตราการสมัครงานต่อตำแหน่งงานว่าง จำแนกรายภาค ไตรมาส 1 ปี 2555

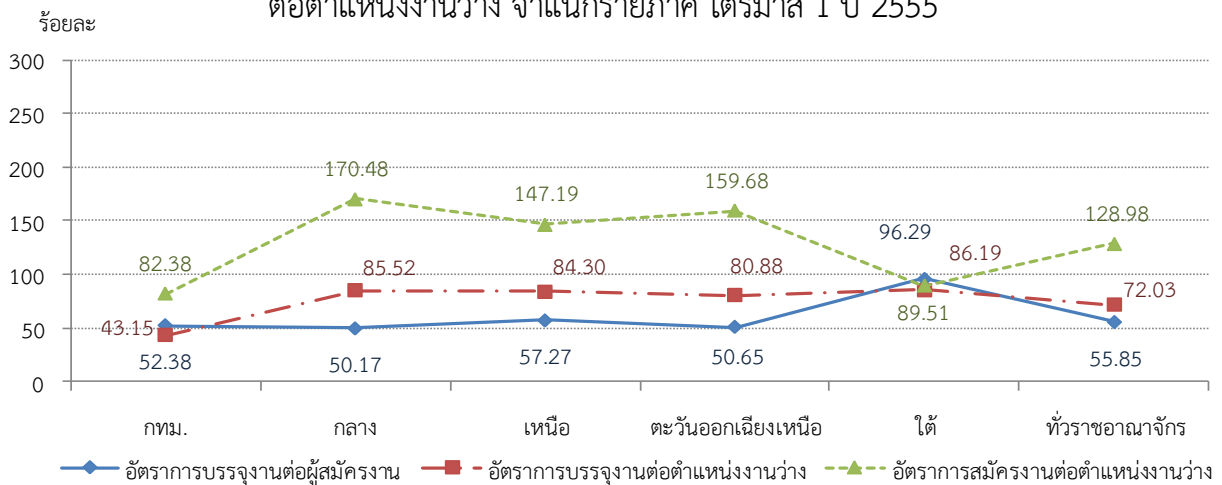

ที่มา : กรมการจัดหางาน

หมายเหตุ : ประมวลข้อมูลโดยศูนย์ข้อมูลเศรษฐกิจการแรงงาน

แผนภูมิ 23 จำนวนแรงงานไทยที่ลงทะเบียนแจ้งความประสงค์ไปทำงานต่างประเทศ จำแนกตามภูมิภาค ไตรมาส 1 ปี 2555

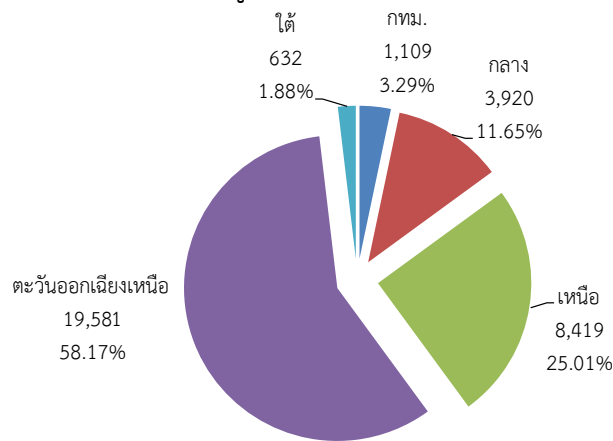

ที่มา : กรมการจัดหางาน

หมายเหตุ : ประมวลข้อมูลโดยศูนย์ข้อมูลเศรษฐกิจการแรงงาน

เมื่อพิจารณาเปรียบเทียบโอกาสการมีงานทำตามระดับการศึกษาโดยพิจารณาอัตราการบรรจุงานต่อผู้สมัครงาน อัตราการบรรจุงานต่อตำแหน่งงานว่าง และอัตราการสมัครงานต่อตำแหน่งงานว่าง พบว่า ผู้มีการศึกษาระดับ ปวช. ปวส. และอนุปริญญา มีโอกาสได้งานทำตรงกับระดับการศึกษามากที่สุด เนื่องจากเส้นอัตราการสมัครงานต่อตำแหน่งงานว่างไม่เกิน ร้อยละ 100 (ร้อยละ 62.33 , 81.67 และ 7.42 ตามลำดับ) และต่ำกว่าเส้นอัตราการบรรจุงานต่อผู้สมัครงาน



(ร้อยละ 55.24 , 68.08 และ 56.43 ตามลำดับ) แต่อัตราการบรรจุงานต่อตำแหน่งงานว่างก็ยังคงอยู่ในระดับที่ต่ำ (ร้อยละ 34.43 , 55.60 และ 4.19 ตามลำดับ) แสดงว่าคุณสมบัติของผู้สมัครงานยังไม่ตรงกับความต้องการของตลาดแรงงานนักซึ่งจะต้องมีการพัฒนาฝีมือแรงงานในส่วนนี้ให้สอดคล้องกับความต้องการของตลาดต่อไป ในทางตรงกันข้ามผู้จบการศึกษาระดับอุดมศึกษา (ปริญญาตรีขึ้นไป) มีแนวโน้มทำงานต่ำระดับเพื่อหาประสบการณ์การทำงานพิจารณาจากเส้นอัตราการสมัครงานต่อตำแหน่งงานว่างอยู่ในระดับสูงกว่าเส้นอัตราการบรรจุงานต่อผู้สมัครงาน แต่เส้นอัตราการบรรจุงานต่อตำแหน่งงานว่างของผู้จบปริญญาตรีและปริญญาโทมีค่าระหว่างร้อยละ 121.14 – 101.12 แสดงว่าคุณสมบัติของผู้จบการศึกษาระดับอุดมศึกษาตอบสนองต่อความต้องการของตลาดแรงงานได้อีกนัยหนึ่งอุปทานแรงงานมากกว่าอุปสงค์แรงงานทำให้นายจ้างมีโอกาสคัดเลือกผู้สมัครงานที่มีความเหมาะสมกับตำแหน่งงานว่างได้มากกว่าระดับการศึกษาอื่น จึงทำให้สามารถบรรจุงานได้มากกว่าระดับการศึกษาอื่น ๆ แต่อย่างไรก็ตามยังคงมีอุปทานของแรงงานในระดับการศึกษาดังกล่าวเกินความต้องการของตลาดแรงงานอีกมาก สำหรับผู้มีการศึกษาระดับต่ำกว่ามัธยมศึกษาเส้นอัตราการสมัครงานต่อตำแหน่งงานว่างสูงกว่าเส้นอัตราการบรรจุงานต่อผู้สมัครงานมีลักษณะคล้ายคลึงกับผู้มีการศึกษาระดับอุดมศึกษา แต่ตลาดแรงงานของผู้มีการศึกษาระดับต่ำกว่ามัธยมศึกษาต้องพิจารณามาตรการเกี่ยวกับการบริหารจัดการแรงงานต่างด้าวควบคู่กันไปเพื่อมิให้แรงงานต่างด้าวเป็นอุปสรรคต่อโอกาสในการมีงานทำของผู้มีการศึกษาระดับนี้ (แผนภูมิ 24)

แผนภูมิ 24 อัตราการบรรจุงานเปรียบเทียบตำแหน่งงานว่าง/ผู้สมัครงาน และอัตราการสมัครงานต่อตำแหน่งงานว่าง จำแนกตามระดับการศึกษา ไตรมาส 1 ปี 2555

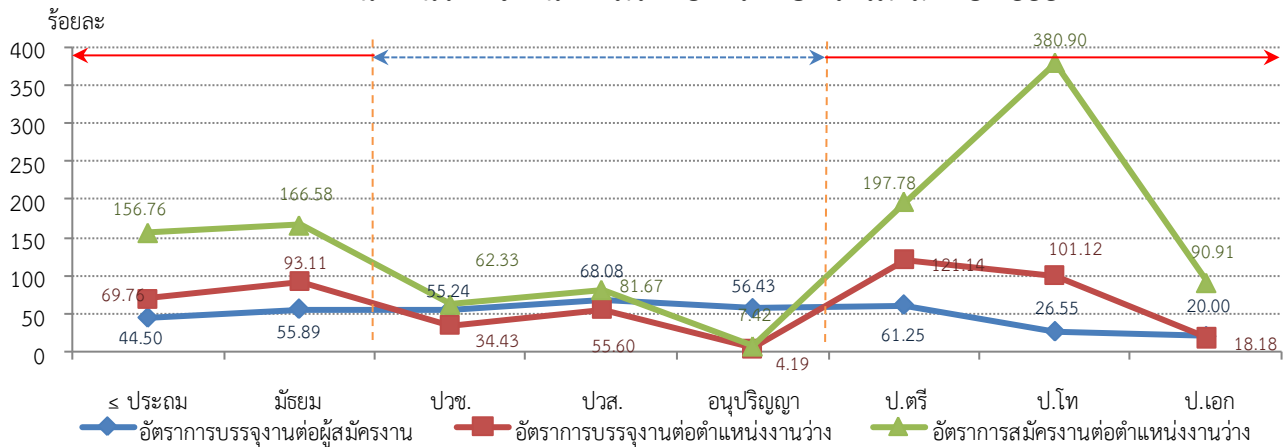

ที่มา : กรมการจัดหางาน

หมายเหตุ : ประมวลข้อมูลโดยศูนย์ข้อมูลเศรษฐกิจการแรงงาน

อัตราการจ้างแรงงานต่างด้าวต่อจำนวนผู้มีงานทำทั้งหมด คิดเป็นร้อยละ 2.98 หมายถึง ผู้มีงานทำทุก ๆ 100 คนจะมีการจ้างแรงงานต่างด้าว 2 – 3 คน เมื่อพิจารณาการทำงานของแรงงานต่างด้าวฝีมือโดยพิจารณาจากอัตราการจ้างแรงงานต่างด้าวฝีมือต่อจำนวนผู้มีงานทำทั้งหมดอยู่ที่ร้อยละ 0.29 ซึ่งเป็นระดับทรงตัว และอัตราการจ้างแรงงานต่างด้าว 3 สัญชาติ (พม่า ลาว กัมพูชา) ต่อจำนวนผู้มีงานทำทั้งหมดอยู่ที่ร้อยละ 2.31 (แผนภูมิ 25)

แผนภูมิ 25 อัตราการจ้างแรงงานต่างด้าวต่อจำนวนผู้มีงานทำทั้งหมด อัตราการจ้างแรงงานต่างด้าวฝีมือต่อจำนวนผู้มีงานทำทั้งหมด และอัตราการจ้างแรงงานต่างด้าว 3 สัญชาติ (พม่า ลาว กัมพูชา) ต่อจำนวนผู้มีงานทำทั้งหมดไตรมาส 3 ปี 2552 – ไตรมาส 1 ปี 2555

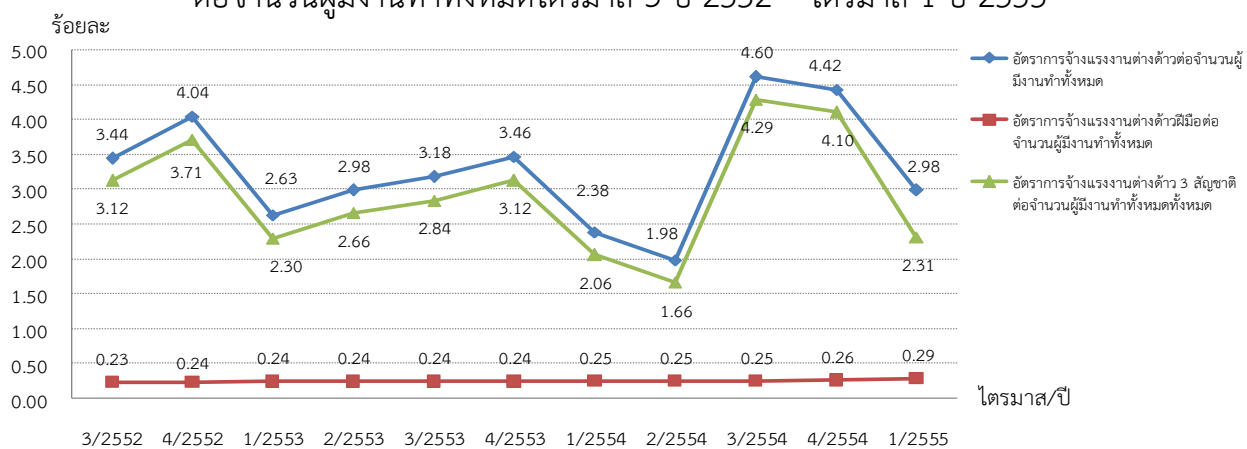

ที่มา : กรมการจัดหางาน

หมายเหตุ : 1. ประมวลข้อมูลโดยศูนย์ข้อมูลเศรษฐกิจการแรงงาน

2. ใช้ข้อมูลจำนวนผู้มีงานทำ เดือนกุมภาพันธ์ 2555 ของสำนักงานสถิติแห่งชาติเป็นตัวแทนไตรมาส 1 ปี 2555

สำหรับสถิติแรงงานต่างด้าว ซึ่งหมายถึง แรงงานต่างชาติที่เข้ามาทำงานในประเทศไทย กรมการจัดหางานจำแนกเป็น 2 กลุ่มใหญ่ ๆ คือ (1) **กลุ่มแรงงานต่างด้าวที่เข้าเมืองถูกกฎหมาย** ประกอบด้วยประเภทต่าง ๆ คือ 1) ประเภทตลอดชีพ 2) ประเภทชั่วคราวที่ขออนุญาตทำงานตามมาตรา 9 (มาตรา 7 เดิม) 3) ประเภทส่งเสริมการลงทุนและกฎหมายอื่นตามมาตรา 12 (มาตรา 10 เดิม) 4) ประเภทที่ได้รับอนุญาตทำงานตามข้อตกลง MOU และ 5) ประเภทพิสูจน์สัญชาติและได้รับใบอนุญาตทำงานเนื่องจากประเภทได้รับอนุญาตทำงานตามข้อตกลง MOU (ข้อ 4) และประเภทพิสูจน์สัญชาติ (ข้อ 5) คือ กลุ่มแรงงานสัญชาติลาว กัมพูชา และพม่าที่เดินทางเข้ามาทำงานชั่วคราวเดิมเป็นแรงงานผิดกฎหมายภายหลังรัฐบาลได้ดำเนินการจัดทำกรพิสูจน์สัญชาติ และลงนาม MOU เพื่อให้การนำเข้าแรงงานให้เป็นแรงงานถูกกฎหมาย ปัจจุบันจึงได้จัด 2 ประเภทนี้ให้รวมอยู่ในกลุ่มแรงงานต่างด้าวถูกกฎหมาย สำหรับกลุ่มที่ (2) ได้แก่ **แรงงานต่างด้าวเข้าเมืองผิดกฎหมายที่ได้รับอนุญาตทำงาน** (กลุ่มนี้คือกลุ่มมาตรา 13) แบ่งเป็น 1) ชนกลุ่มน้อย 2) แรงงานต่างด้าว 3 สัญชาติ (พม่า ลาว กัมพูชา) ตามมติคณะรัฐมนตรี 2553



เมื่อพิจารณาข้อมูลกลุ่มแรงงานต่างด้าวถูกกฎหมายคงเหลือดังกล่าวข้างต้นพบว่าข้อมูล ณ เดือนมีนาคม 2555 มีจำนวนแรงงานต่างด้าวที่เข้ามาทำงานอย่างถูกต้องตามกฎหมายคงเหลือจำนวนทั้งสิ้น 230,650 คน โดยส่วนใหญ่เป็นแรงงานต่างด้าวประเภทชั่วคราว (มาตรา 9) และได้รับใบอนุญาตทำงานคิดเป็นร้อยละ 32.43 รองลงมาคือ แรงงานต่างด้าวที่ได้รับอนุญาตทำงานตาม MOU ร้อยละ 29.59 แรงงานต่างด้าวพิสุจน์สัญชาติและได้รับใบอนุญาตทำงานร้อยละ 26.21 และประเภทส่งเสริมการลงทุนฯ (มาตรา 12) ร้อยละ 11.34 ขณะที่ประเภทตลอดชีพมีจำนวนน้อยที่สุดคือร้อยละ 0.43 ของแรงงานต่างด้าวถูกกฎหมายทั้งหมด

แผนภูมิ 26 แรงงานต่างด้าวถูกกฎหมายคงเหลือจำแนกตามประเภทการได้รับอนุญาต ณ เดือนมีนาคม 2555

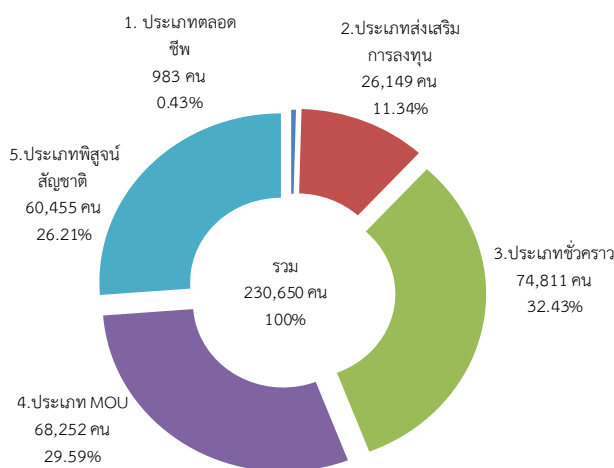

ที่มา : กรมการจัดหางาน

หมายเหตุ : ประมวลข้อมูลโดยศูนย์ข้อมูลเศรษฐกิจการแรงงาน

เมื่อศึกษาแรงงานต่างด้าวถูกกฎหมายเฉพาะประเภทชั่วคราวและส่งเสริมการลงทุน (มาตรา 9 และมาตรา 12) ซึ่งมีจำนวนรวม 100,960 คน โดยพิจารณาดำรงงานที่ทำพบว่ามี 111,049 ตำแหน่ง เนื่องจากบางคนทำงานมากกว่า 1 ตำแหน่ง ข้อมูล ณ เดือนมีนาคม 2555 พบว่า อาชีพที่คนต่างด้าวเหล่านี้ทำมากที่สุดได้แก่ อาชีพผู้บัญญัติกฎหมาย ข้าราชการระดับอาวุโส และผู้จัดการคิดเป็นร้อยละ 63.62 รองลงมาเป็นผู้ประกอบวิชาชีพด้านต่าง ๆ คิดเป็นร้อยละ 24.25 และผู้ประกอบวิชาชีพด้านเทคนิคและสาขาต่าง ๆ ที่เกี่ยวข้องคิดเป็นร้อยละ 7.22 เสมียนร้อยละ 1.60 พนักงานบริการและพนักงานในร้านค้าและตลาดร้อยละ 1.25 ตัวเลขดังกล่าวแสดงให้เห็นว่าในการส่งเสริมการลงทุนจากต่างประเทศนั้นประเทศที่เป็นเจ้าของทุนจะส่งผู้บริหารระดับสูงเข้ามาดูแลกิจการในประเทศไทยและผู้ประกอบวิชาชีพ (ผู้เชี่ยวชาญ) ช่างเทคนิค ภาครัฐจึงควรส่งเสริมให้มี การถ่ายทอดเทคโนโลยีให้แก่แรงงานไทย ซึ่งจะทำให้แรงงานไทยสามารถพัฒนาศักยภาพให้เทียบเท่ามาตรฐานสากลได้ (แผนภูมิ 27)

แผนภูมิ 27 ตำแหน่งงานของแรงงานต่างด้าวประเภทชั่วคราวและประเภทส่งเสริมการลงทุน
จำแนกตามประเภทอาชีพ (5 อันดับแรก) ณ เดือนมีนาคม 2555

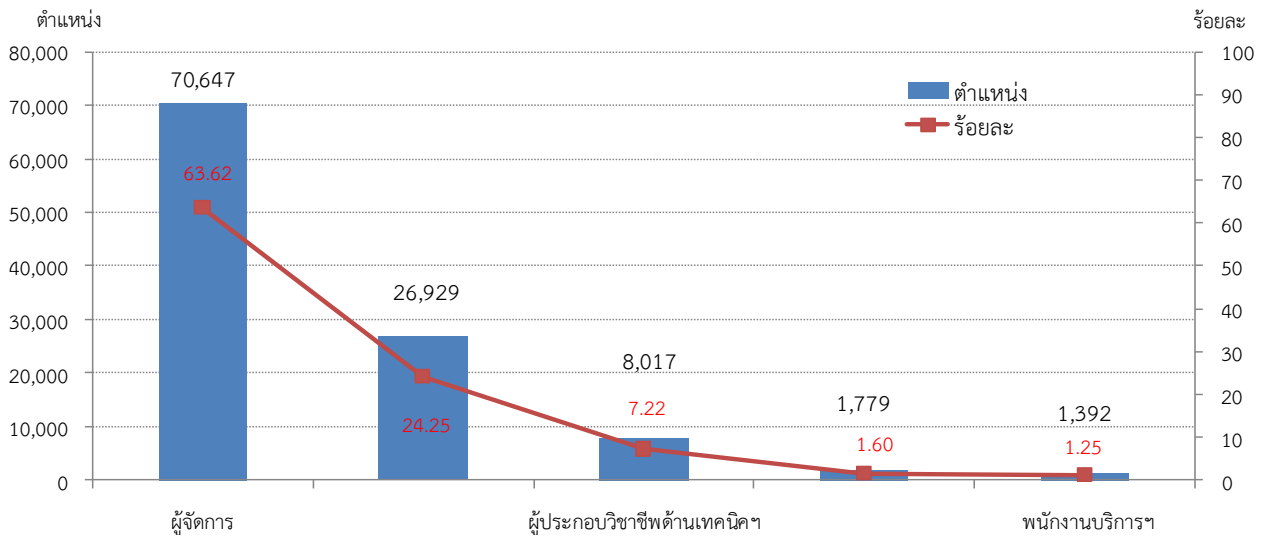

ที่มา : กรมการจัดหางาน

หมายเหตุ : ประมวลข้อมูลโดยศูนย์ข้อมูลเศรษฐกิจการแรงงาน

ถ้าพิจารณาตามสัญชาติในกลุ่มแรงงานต่างด้าวประเภทชั่วคราวและประเภทส่งเสริมการลงทุน (พิจารณาจากตำแหน่งงานที่ทำ) สูงสุด 5 อันดับแรก พบว่า ส่วนใหญ่ยังคงเป็นแรงงานต่างด้าวสัญชาติญี่ปุ่น คิดเป็น ร้อยละ 23.75 รองลงมาคือ จีนร้อยละ 8.72 อังกฤษร้อยละ 8.24 อินเดียร้อยละ 7.72 และฟิลิปปินส์ร้อยละ 7.38 ตามลำดับ (แผนภูมิ 28)

แผนภูมิ 28 ตำแหน่งงานของแรงงานต่างด้าวประเภทชั่วคราวและประเภทส่งเสริมการลงทุน
จำแนกตามสัญชาติ (5 อันดับแรก) ณ เดือนมีนาคม 2555

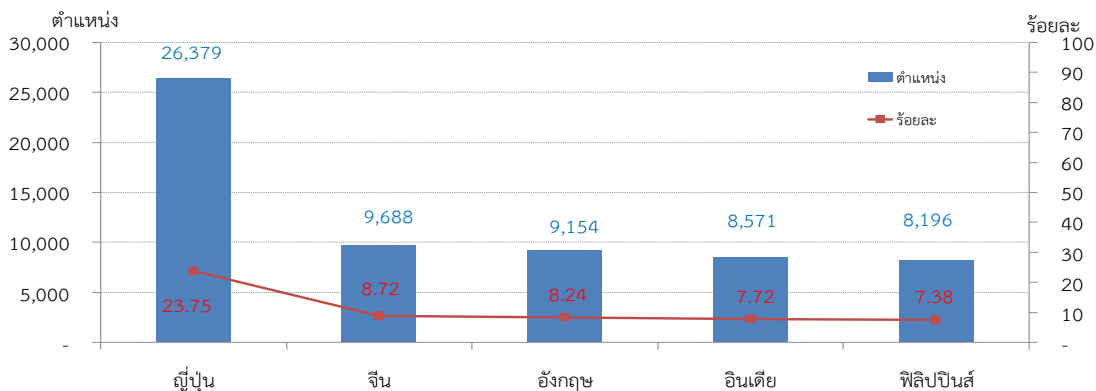

ที่มา : กรมการจัดหางาน

หมายเหตุ : ประมวลข้อมูลโดยศูนย์ข้อมูลเศรษฐกิจการแรงงาน

ส่วนแรงงานต่างด้าวกลุ่มที่เข้าเมืองผิดกฎหมายที่ได้รับใบอนุญาตทำงาน (มาตรา 13) ยอดคงเหลือ ณ เดือนมีนาคม 2555 มีจำนวน 902,314 คน ลดจากเดือนธันวาคม 2554 ทั้งสิ้น 370,101 คน เนื่องจากแรงงานต่างด้าวไม่มาดำเนินการต่ออายุใบอนุญาตตามระยะเวลาที่กำหนด และส่วนหนึ่งได้รับการพิสูจน์สัญชาติและได้รับใบอนุญาตทำงาน จำแนกเป็น

1) กลุ่มชนกลุ่มน้อย มีจำนวน 24,089 คน คิดเป็นร้อยละ 2.67 ของจำนวนแรงงานต่างด้าวกลุ่มที่เข้าเมืองผิดกฎหมายที่ได้รับใบอนุญาตทำงาน

2) แรงงานต่างด้าว 3 สัญชาติ ตามมติ ครม. 2552 (พม่า ลาว กัมพูชา) ซึ่งมีมติให้ต่อใบอนุญาตอีก 1 ปี และจะสิ้นสุดใบอนุญาตพร้อมกันในเดือนกุมภาพันธ์ 2558 โดยมีการต่อใบอนุญาตแล้วทั้งสิ้น 878,225 คน คิดเป็นร้อยละ 97.33 โดยเมื่อพิจารณาแรงงานต่างด้าว 3 สัญชาติ (พม่า ลาว กัมพูชา) เฉพาะกลุ่มผิดกฎหมาย (ซึ่งไม่นับกลุ่ม MOU และพิสูจน์สัญชาติ) พบว่าสัญชาติที่มีมากที่สุดคือสัญชาติพม่า 559,500 คน คิดเป็นร้อยละ 63.71 สัญชาติกัมพูชา จำนวน 221,169 คน (ร้อยละ 25.18) และสัญชาติลาวมีจำนวน 97,556 คน (ร้อยละ 11.11) ดังแผนภูมิ 29

แผนภูมิ 29 แรงงานต่างด้าวคงเหลือ (3 สัญชาติ) ตามมติ ครม. ณ เดือนมีนาคม 2555

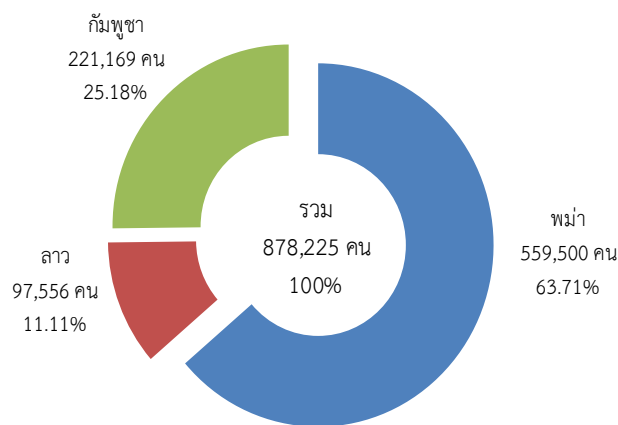

ที่มา : กรมการจัดหางาน

หมายเหตุ : ประมวลข้อมูลโดยศูนย์ข้อมูลเศรษฐกิจการแรงงาน

เมื่อพิจารณาแรงงานต่างด้าวเข้าเมืองผิดกฎหมายที่ได้รับใบอนุญาตทำงานตามภูมิภาค พบว่าแรงงานทั้ง 2 กลุ่ม ซึ่งมีจำนวน 902,314 คน ส่วนใหญ่อยู่ในพื้นที่ภาคกลางร้อยละ 50.25 รองลงมาคือภาคใต้ร้อยละ 17.12 กรุงเทพมหานครร้อยละ 19.56 ภาคเหนือร้อยละ 10.62 และส่วนภูมิภาคที่มีแรงงานต่างด้าวผิดกฎหมายอยู่น้อยที่สุดคือ ภาคตะวันออกเฉียงเหนือมีจำนวนร้อยละ 2.46 รายละเอียดปรากฏตามแผนภูมิ 30

แผนภูมิ 30 แรงงานต่างด้าวผิดกฎหมายที่ได้รับอนุญาตทำงานจำแนกตามภูมิภาค
ณ เดือนมีนาคม 2555

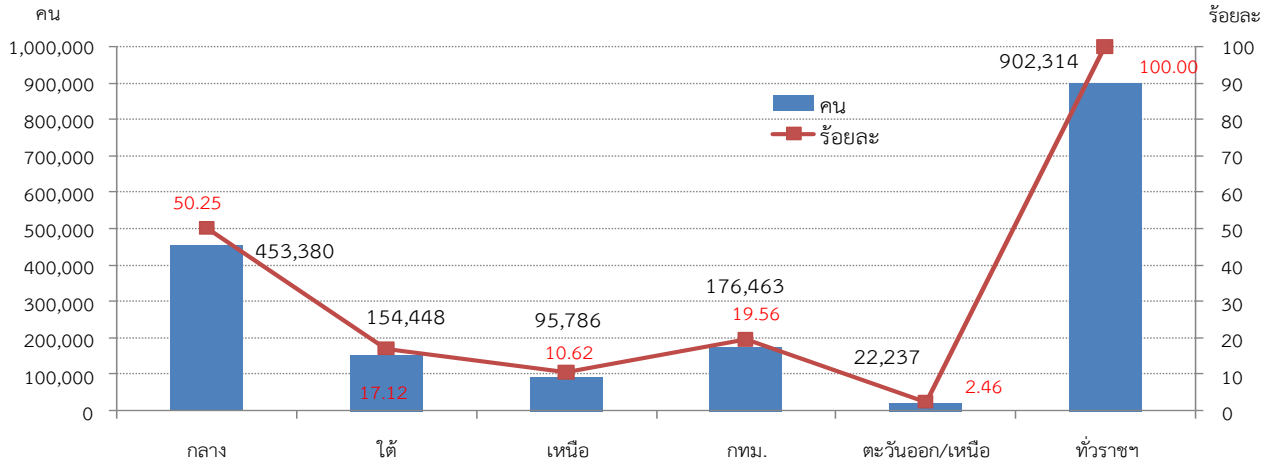

ที่มา : กรมการจัดหางาน

หมายเหตุ : ประมวลข้อมูลโดยศูนย์ข้อมูลเศรษฐกิจการแรงงาน

● หมวดที่ 3 หลักประกันที่ดี

ระหว่างวันที่ 1 มกราคม 2551 – 1 เมษายน 2555 กรุงเทพมหานครและปริมณฑลมีการเปลี่ยนแปลงอัตราค่าจ้างขั้นต่ำจังหวัด รวม 5 ครั้ง โดยกรุงเทพมหานครและปริมณฑลมีอัตราค่าจ้างขั้นต่ำ ณ วันที่ 1 เมษายน 2555 ถึงปัจจุบันอยู่ที่วันละ 300 บาท จังหวัดภูเก็ตวันละ 300 บาท เมื่อนำอัตราเปลี่ยนแปลงค่าจ้างขั้นต่ำมาเปรียบเทียบกับอัตราเงินเฟ้อ (ตาราง 1) พบว่า

1. วันที่ 1 มกราคม 2551 อัตราเงินเฟ้อสูงกว่าอัตราเปลี่ยนแปลงค่าจ้างขั้นต่ำทุกจังหวัด
2. วันที่ 1 มิถุนายน 2551 อัตราเงินเฟ้อสูงกว่าอัตราเปลี่ยนแปลงค่าจ้างขั้นต่ำทุกจังหวัด
3. วันที่ 1 มกราคม 2553 จังหวัดนครปฐม และนนทบุรีมีอัตราเงินเฟ้อสูงกว่าอัตราเปลี่ยนแปลงค่าจ้างขั้นต่ำ สำหรับกรุงเทพมหานคร ปทุมธานี สมุทรปราการ สมุทรสาคร และภูเก็ต มีอัตราเงินเฟ้อต่ำกว่าอัตราเปลี่ยนแปลงค่าจ้างขั้นต่ำ (แสดงว่าค่าจ้างที่แท้จริงเพิ่มขึ้น)
4. และวันที่ 1 มกราคม 2554 จังหวัดนนทบุรีมีอัตราเงินเฟ้อสูงกว่าอัตราเปลี่ยนแปลงค่าจ้างขั้นต่ำ สำหรับกรุงเทพมหานคร นครปฐม ปทุมธานี สมุทรปราการ สมุทรสาคร และภูเก็ตมีอัตราเงินเฟ้อต่ำกว่าอัตราเปลี่ยนแปลงค่าจ้างขั้นต่ำ (แสดงว่าค่าจ้างที่แท้จริงเพิ่มขึ้น)
5. นอกจากนี้มีประกาศคณะกรรมการค่าจ้างเรื่องอัตราการจ้างขั้นต่ำ (ฉบับที่ 6) ลงวันที่ 2 พฤศจิกายน 2554 ซึ่งมีผลบังคับใช้วันที่ 1 เมษายน 2555 โดยกรุงเทพมหานคร นครปฐม นนทบุรี ปทุมธานี ภูเก็ต สมุทรปราการ มีอัตราค่าจ้างขั้นต่ำสูงสุดคือวันละ 300 บาท และจังหวัดพะเยา มีอัตราค่าจ้างขั้นต่ำต่ำที่สุดคือวันละ 222 บาท เมื่อพิจารณาอัตราเปลี่ยนแปลง พบว่าอยู่ระหว่าง ร้อยละ 35.75 – 39.77 ทั้งนี้จังหวัดที่มีอัตราเปลี่ยนแปลงค่าจ้างขั้นต่ำสูงสุด



ร้อยละ 39.77 มี 5 จังหวัด ได้แก่ นราธิวาส สงขลา สิงห์บุรี อุตรธานี และอุบลราชธานี สำหรับจังหวัดที่มีอัตราเปลี่ยนแปลงค่าจ้างขั้นต่ำ ต่ำที่สุดร้อยละ 35.75 ได้แก่ จังหวัดภูเก็ต ซึ่งอยู่ระหว่างการศึกษาวិเคราะห์ผลกระทบจากการปรับค่าจ้าง เพื่อหามาตรการลดผลกระทบที่เหมาะสม

ตาราง 1 เปรียบเทียบอัตราเงินเพื่อและอัตราการเปลี่ยนแปลงค่าจ้างขั้นต่ำจังหวัดกรุงเทพมหานคร และปริมณฑล และภูเก็ต ระหว่างวันที่ 1 มกราคม 2551 – 1 มกราคม 2554

จังหวัด	1-ม.ค.-51	1-มิ.ย.-51	1-ม.ค.-53	1-ม.ค.-54	1-เม.ย.-55
	อัตราเปลี่ยนแปลงค่าจ้างขั้นต่ำ	อัตราเปลี่ยนแปลงค่าจ้างขั้นต่ำ	อัตราเปลี่ยนแปลงค่าจ้างขั้นต่ำ	อัตราเปลี่ยนแปลงค่าจ้างขั้นต่ำ	อัตราเปลี่ยนแปลงค่าจ้างขั้นต่ำ
กทม.	1.57	4.64	1.48	4.37	39.53
นครปฐม	1.57	4.64	0.99	4.88	39.53
นนทบุรี	1.57	4.64	0.99	4.88	39.53
ปทุมธานี	1.57	4.64	0.99	4.88	39.53
สมุทรปราการ	1.57	4.64	1.48	4.37	39.53
สมุทรสาคร	1.57	4.64	0.99	4.88	39.53
ภูเก็ต	3.76	2.07	3.55	8.33	35.75

ที่มา : สำนักงานคณะกรรมการค่าจ้าง และสำนักดัชนีเศรษฐกิจการค้า กระทรวงพาณิชย์

อัตราแรงงานที่เป็นผู้ประกันตน คิดจากจำนวนผู้ประกันตนของกองทุนประกันสังคมตามมาตรา 33 , 39 และ 40 ต่อจำนวนผู้มีงานทำของสำนักงานสถิติแห่งชาติ คิดเป็นร้อยละ 28.08 อัตราเปลี่ยนแปลงเพิ่มขึ้นจากไตรมาสที่แล้วร้อยละ 3.96 และเพิ่มขึ้นจากไตรมาสเดียวกันของปีที่แล้ว 8.04 ทั้งนี้ สำนักงานประกันสังคมได้ขยายความคุ้มครองไปสู่กลุ่มผู้ใช้แรงงานนอกระบบ เพื่อจูงใจให้ผู้ใช้แรงงานเข้ามาอยู่ในระบบประกันสังคมเพื่อนำไปสู่การมีหลักประกันความมั่นคงในชีวิตเพิ่มมากขึ้น จึงทำให้อัตราแรงงานที่เป็นผู้ประกันตนมีแนวโน้มเพิ่มขึ้นเรื่อย ๆ

แผนภูมิ 31 อัตราแรงงานที่เป็นผู้ประกันตน ไตรมาส 4 ปี 2551 – ไตรมาส 1 ปี 2555

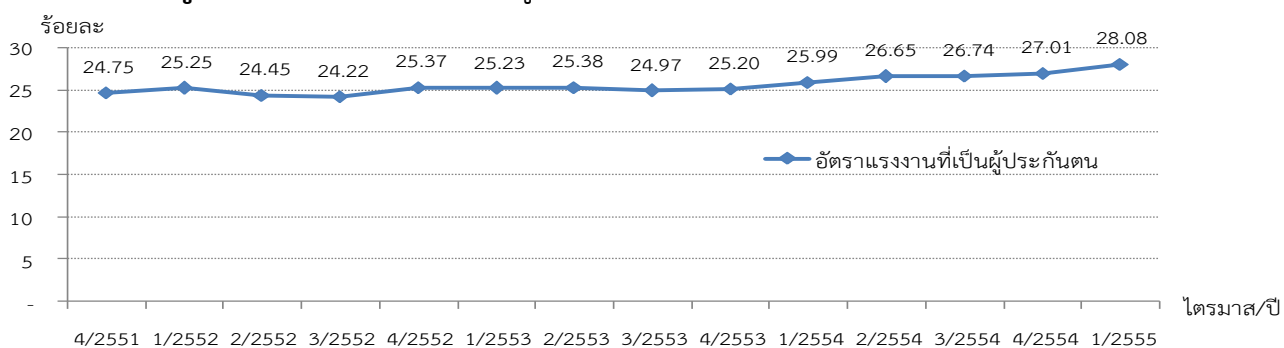

หมายเหตุ : 1. ประมวลข้อมูลโดยศูนย์ข้อมูลเศรษฐกิจแรงงาน

2. ใช้ข้อมูลจำนวนผู้มีงานทำ เดือนกุมภาพันธ์ 2555 ของสำนักงานสถิติแห่งชาติเป็นตัวแทนไตรมาส 1 ปี 2555



อัตราแรงงานในข่ายกองทุนเงินทดแทนคิดจากจำนวนลูกจ้างในข่ายกองทุนเงินทดแทนของสำนักงานประกันสังคมต่อจำนวนผู้มีงานทำของสำนักงานสถิติแห่งชาติ คิดเป็นร้อยละ 21.55 อัตราเปลี่ยนแปลงเพิ่มขึ้นจากไตรมาสที่แล้วร้อยละ 1.89 แต่ลดลงจากไตรมาสเดียวกันของปีก่อน ร้อยละ 1.37

แผนภูมิ 32 อัตราแรงงานในข่ายกองทุนเงินทดแทน ไตรมาส 4 ปี 2551 – ไตรมาส 1 ปี 2555

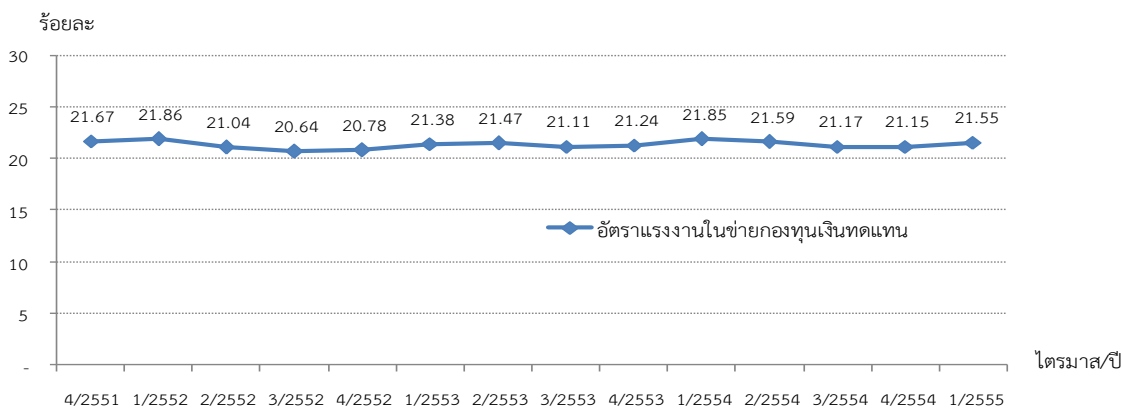

หมายเหตุ : 1. ประมวลข้อมูลโดยศูนย์ข้อมูลเศรษฐกิจการแรงงาน

2. ใช้ข้อมูลจำนวนผู้มีงานทำ เดือนกุมภาพันธ์ 2555 ของสำนักงานสถิติแห่งชาติเป็นตัวแทนไตรมาส 1 ปี 2555

อัตราการใช้สิทธิประโยชน์จากกองทุนประกันสังคมต่อจำนวนผู้ประกันตนทั้งหมดคิดจากจำนวนผู้ประกันตนที่มาใช้สิทธิประโยชน์ต่อจำนวนผู้ประกันตนทั้งหมด อยู่ที่ร้อยละ 20.85 ซึ่งอัตราเปลี่ยนแปลงลดลงจากไตรมาสที่แล้วร้อยละ 1.97 และลดลงจากไตรมาสเดียวกันของปีที่แล้ว ร้อยละ 3.34

แผนภูมิ 33 อัตราการใช้สิทธิประโยชน์จากกองทุนประกันสังคมต่อจำนวนผู้ประกันตนทั้งหมด ไตรมาส 4 ปี 2554 – ไตรมาส 1 ปี 2555

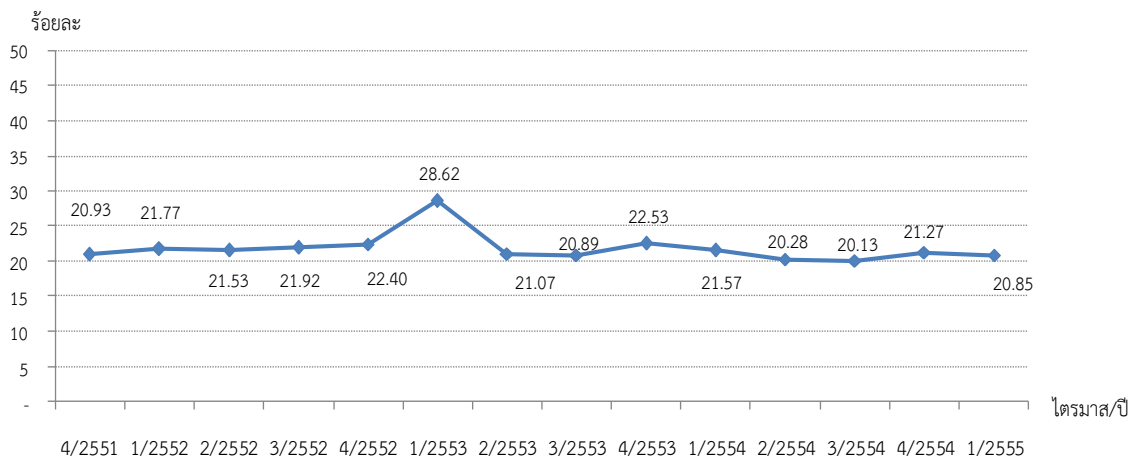

หมายเหตุ : ประมวลข้อมูลโดยศูนย์ข้อมูลเศรษฐกิจการแรงงาน



อัตราแรงงานนอกระบบใช้วัดการมีหลักประกันในการทำงานที่ดี คิดจากจำนวนแรงงานนอกระบบที่ขึ้นทะเบียนเป็นผู้ประกันตนมาตรา 40 ต่อจำนวนแรงงานนอกระบบทั้งหมด ทั้งนี้ พระราชบัญญัติประกันสังคม พ.ศ. 2533 มาตรา 40 เป็นการสร้างความคุ้มครองและหลักประกันทางสังคมให้กับแรงงานนอกระบบ ณ ไตรมาส 1 ปี 2555 มีจำนวน 757,421 คน ซึ่งแรงงานนอกระบบคือ แรงงานที่ไม่ได้รับการคุ้มครองจากหลักประกันทางสังคม และไม่มีสัญญาจ้างงานที่เป็นทางการ หรือไม่มีนายจ้างตามความหมายของกฎหมายแรงงาน จากการสำรวจแรงงานนอกระบบปี 2554 พบว่า มีจำนวน 24.59 ล้านคน อัตราแรงงานนอกระบบอยู่ที่ร้อยละ 3.08 ซึ่งมีอัตราการเปลี่ยนแปลงเพิ่มขึ้นจากไตรมาสที่แล้วร้อยละ 28.37

แผนภูมิ 34 อัตราแรงงานนอกระบบที่มีหลักประกันทางสังคม

ไตรมาส 1 ปี 2554 – ไตรมาส 1 ปี 2555

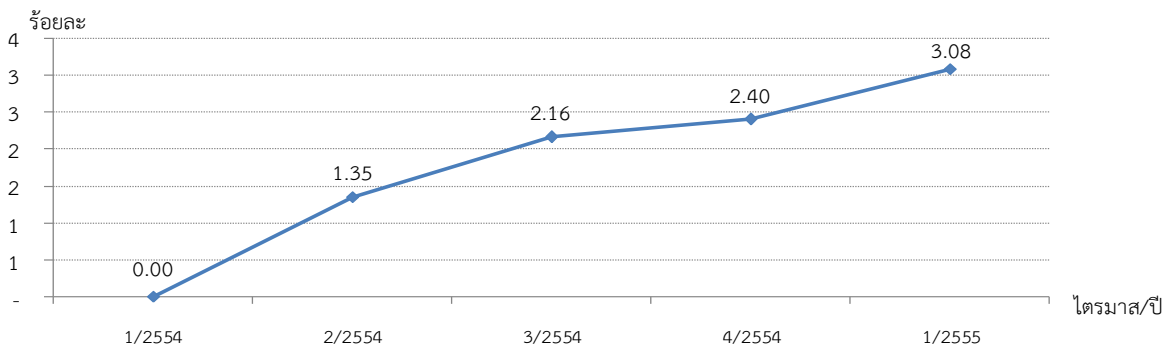

หมายเหตุ : 1. ประมวลข้อมูลโดยศูนย์ข้อมูลเศรษฐกิจการแรงงาน
2. ใช้ข้อมูลการสำรวจแรงงานนอกระบบปี 2554 ในการคำนวณไตรมาส 1 ปี 2555 เนื่องจากการสำรวจแรงงานนอกระบบมีการจัดเก็บข้อมูลไตรมาส 3 ของทุกปี และเผยแพร่เป็นรายปี

● หมวดที่ 4 สภาพการจ้างที่เป็นธรรม

อัตราการปฏิบัติไม่ถูกต้องตามกฎหมายคุ้มครองแรงงานอยู่ที่ร้อยละ 3.65 โดยคิดเป็นอัตราเปลี่ยนแปลงลดลงจากไตรมาสที่แล้วร้อยละ 30.17 และลดลงจากไตรมาสเดียวกันของปีก่อนร้อยละ 16.76 (แผนภูมิ 35) โดยเมื่อพิจารณาเรื่องที่สถานประกอบการปฏิบัติไม่ถูกต้องสูงสุด 5 อันดับแรก ได้แก่ เรื่องข้อบังคับร้อยละ 2.56 รองลงมาได้แก่ ค่าล่วงเวลาและค่าทำงานร้อยละ 2.39 สิทธิการลาร้อยละ 1.73 วันหยุดร้อยละ 1.24 การจ่ายค่าจ้างร้อยละ 1.20 ตามลำดับ (แผนภูมิ 36) ทั้งนี้ เมื่อพิจารณาตามขนาดสถานประกอบการพบว่าสถานประกอบการที่มีอัตราการปฏิบัติไม่ถูกต้องตามกฎหมายคุ้มครองแรงงานสูงสุด 5 อันดับแรก ได้แก่ สถานประกอบการขนาด 10 – 19 คน ร้อยละ 6.39 รองลงมาได้แก่สถานประกอบการขนาด 500 – 999 คน ร้อยละ 5.11 สถานประกอบการขนาด 20 - 49 คน ร้อยละ 4.64 สถานประกอบการขนาด 50 - 99 คน ร้อยละ 3.64 และสถานประกอบการขนาด 200 - 499 คน ร้อยละ 3.31 ตามลำดับ (แผนภูมิ 37)

แผนภูมิ 35 อัตราการไม่ปฏิบัติตามกฎหมายคุ้มครองแรงงาน ไตรมาส 1 ปี 2551 – ไตรมาส 1 ปี 2555

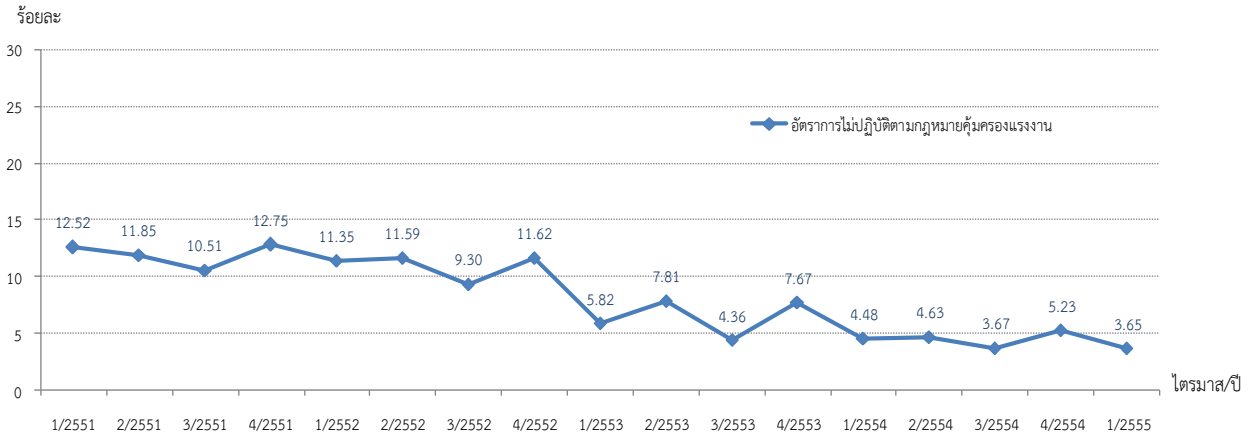

ที่มา : กรมสวัสดิการและคุ้มครองแรงงาน

หมายเหตุ : ประมวลข้อมูลโดยศูนย์ข้อมูลเศรษฐกิจการแรงงาน

แผนภูมิ 36 เรื่องที่สถานประกอบการปฏิบัติไม่ถูกต้องสูงสุด 5 อันดับแรก ไตรมาส 1 ปี 2555

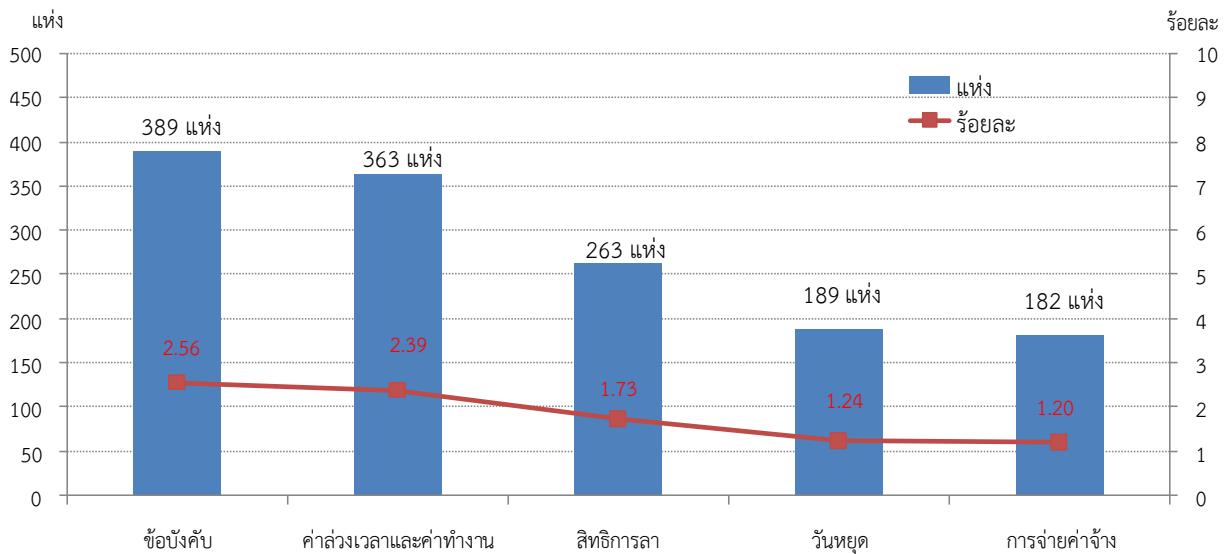

ที่มา : กรมสวัสดิการและคุ้มครองแรงงาน

หมายเหตุ : ประมวลข้อมูลโดยศูนย์ข้อมูลเศรษฐกิจการแรงงาน

แผนภูมิ 37 สถานประกอบการที่มีอัตราการปฏิบัติไม่ถูกต้องตามกฎหมายคุ้มครองแรงงานสูงสุด 5 อันดับแรกจำแนกตามขนาด ไตรมาส 1 ปี 2555

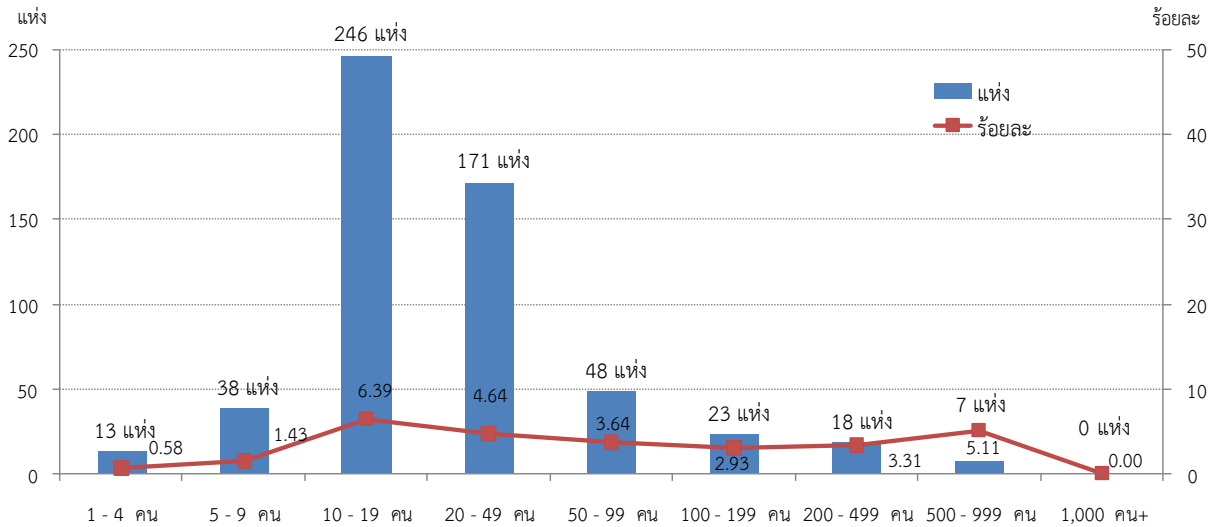

ที่มา : กรมสวัสดิการและคุ้มครองแรงงาน

หมายเหตุ : ประมวลข้อมูลโดยศูนย์ข้อมูลเศรษฐกิจการแรงงาน

● **หมวดที่ 5** สภาพแวดล้อมและสภาพการทำงานที่มีความปลอดภัย

อัตราการปฏิบัติไม่ถูกต้องตามกฎหมายความปลอดภัยในการทำงานอยู่ที่ร้อยละ 2.17 โดยอัตราเปลี่ยนแปลงลดลงจากไตรมาสที่แล้วร้อยละ 88.39 และลดลงจากไตรมาสเดียวกันของปีก่อน ร้อยละ 81.80 (แผนภูมิ 38) ทั้งนี้ เมื่อพิจารณาอัตราการปฏิบัติไม่ถูกต้องตามกฎหมายความปลอดภัยในการทำงานจำแนกตามขนาดสถานประกอบการพบว่าสถานประกอบการที่มีขนาด 500 – 999 คน ร้อยละ 10.77 รองลงมาได้แก่ 20 – 49 คน ร้อยละ 8.18 สถานประกอบการขนาด 200 - 499 คน ร้อยละ 8.09 สถานประกอบการขนาด 50 - 99 คน ร้อยละ 7.56 สถานประกอบการขนาด 1,000 คนขึ้นไป ร้อยละ 6.94 สถานประกอบการขนาด 100 – 199 คน ร้อยละ 6.82 สถานประกอบการขนาด 10 – 19 คน ร้อยละ 5.65 สถานประกอบการขนาด 1 – 4 คน ร้อยละ 5.05 และสถานประกอบการขนาด 5 – 9 คน ร้อยละ 3.62 ตามลำดับ (แผนภูมิ 39)

แผนภูมิ 38 อัตราการปฏิบัติไม่ถูกต้องตามกฎหมายเรื่องความปลอดภัยในการทำงาน ไตรมาส 1 ปี 2551 – ไตรมาส 1 ปี 2555

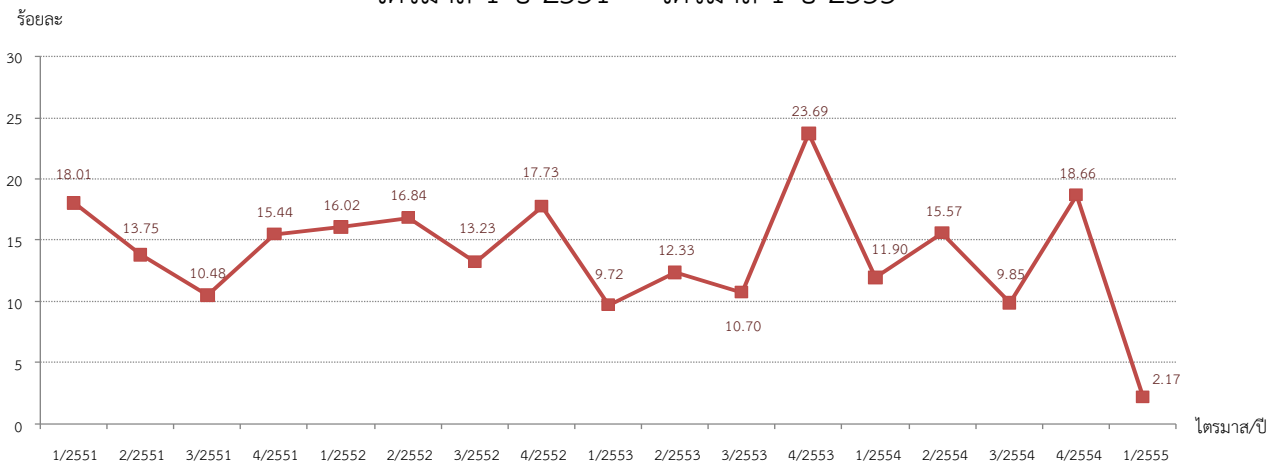

ที่มา : กรมสวัสดิการและคุ้มครองแรงงาน

หมายเหตุ : ประมวลข้อมูลโดยศูนย์ข้อมูลเศรษฐกิจการแรงงาน

แผนภูมิ 39 อัตราการปฏิบัติไม่ถูกต้องตามกฎหมายความปลอดภัยในการทำงาน จำแนกตามขนาดสถานประกอบการ ไตรมาส 1 ปี 2555

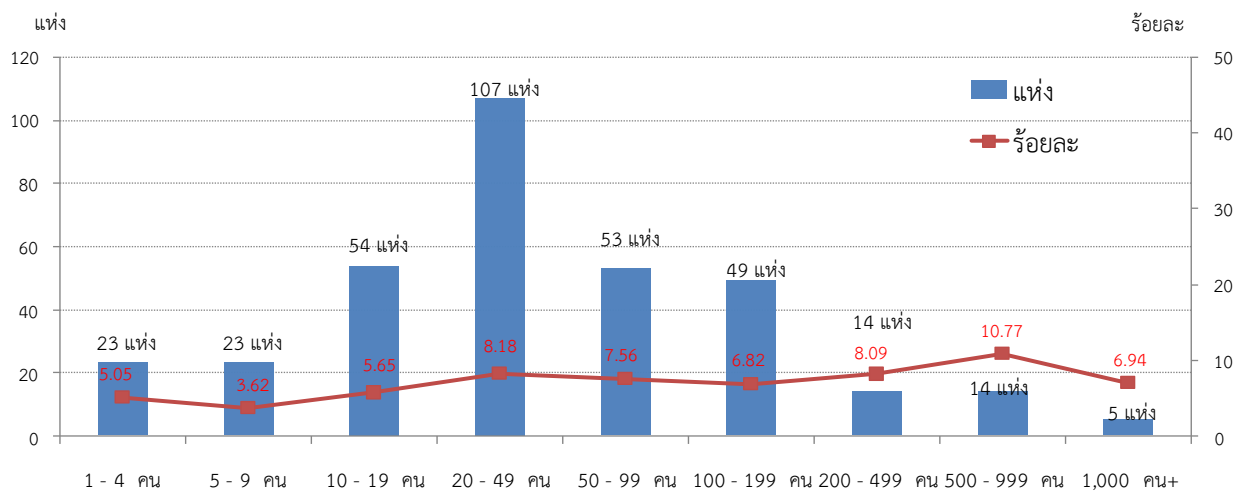

ที่มา : กรมสวัสดิการและคุ้มครองแรงงาน

หมายเหตุ : ประมวลข้อมูลโดยศูนย์ข้อมูลเศรษฐกิจการแรงงาน

เมื่อพิจารณาอัตราการปฏิบัติไม่ถูกต้องตามกฎหมายความปลอดภัย จำแนกตามประเภทอุตสาหกรรม พบว่าอุตสาหกรรมที่มีอัตราการปฏิบัติไม่ถูกต้องตามกฎหมายความปลอดภัยสูงสุด 5 อันดับแรก คือ เกษตรกรรม การล่าสัตว์ และการป่าไม้ ร้อยละ 12.12 รองลงมาได้แก่ งานด้าน

สุขภาพ และงานสังคมสงเคราะห์ ร้อยละ 10.53 การไฟฟ้า ก๊าซและการประปา ร้อยละ 10.00 การก่อสร้าง ร้อยละ 8.24 และการผลิต ร้อยละ 8.09

แผนภูมิ 40 อัตราการปฏิบัติไม่ถูกต้องตามกฎหมายความปลอดภัย จำแนกตามประเภทอุตสาหกรรม ไตรมาส 1 ปี 2555

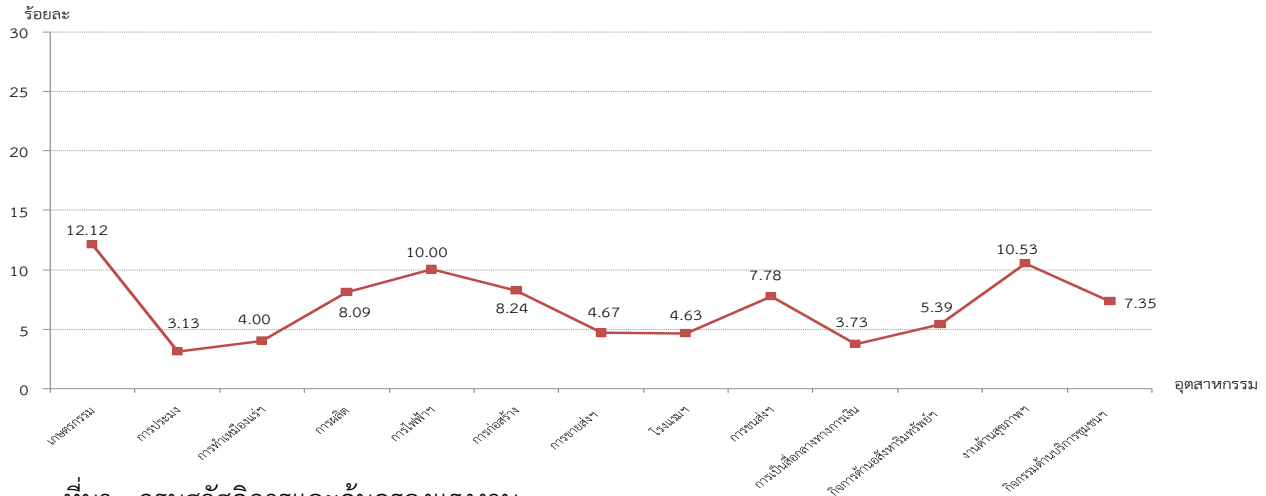

ที่มา : กรมสวัสดิการและคุ้มครองแรงงาน

หมายเหตุ : ประมวลข้อมูลโดยศูนย์ข้อมูลเศรษฐกิจการแรงงาน

● **หมวดที่ 6 การแรงงานสัมพันธ์ที่ดี**

จำนวนองค์กรแรงงาน ณ วันที่ 31 มีนาคม 2555 มีทั้งสิ้น 1,766 แห่ง จากสถานประกอบกิจการทั้งหมด 340,607 แห่ง ลูกจ้าง 7,448,388 คน จำแนกเป็นองค์การนายจ้างทั้งสิ้น 360 แห่ง ประกอบด้วยสมาคมนายจ้าง 346 แห่ง สหพันธ์นายจ้าง 2 แห่ง สภาองค์กรนายจ้าง 12 แห่ง องค์กรลูกจ้าง 1,406 แห่ง ประกอบด้วย สหภาพแรงงานรัฐวิสาหกิจ 45 แห่ง สหภาพแรงงานในกิจการเอกชน 1,328 แห่ง สหพันธ์แรงงานรัฐวิสาหกิจ 1 แห่ง สหพันธ์แรงงาน 19 แห่ง สภาองค์กรลูกจ้าง 13 แห่ง (ตาราง 2) โดยที่อัตราสหภาพแรงงานต่อสถานประกอบกิจการ 100,000 แห่ง อยู่ที่ 403.10 อัตราเปลี่ยนแปลงเพิ่มขึ้นร้อยละ 1.17 จากไตรมาสที่แล้ว และเปลี่ยนแปลงเพิ่มขึ้นจากไตรมาสเดียวกันของปีก่อนร้อยละ 12.18 (แผนภูมิ 41) อัตราสหพันธ์แรงงานต่อสหภาพแรงงานทั้งหมดอยู่ที่ร้อยละ 1.46 (แผนภูมิ 42) และอัตราการเป็นสมาชิกสหภาพแรงงานต่อจำนวนลูกจ้างทั้งหมดอยู่ที่ร้อยละ 7.57 อัตราเปลี่ยนแปลงเพิ่มขึ้นจากไตรมาสก่อนร้อยละ 2.01 และเพิ่มขึ้นจากไตรมาสเดียวกันของปีก่อนร้อยละ 15.12 (แผนภูมิ 43)



ตาราง 2 จำนวนองค์กรแรงงานจำแนกตามประเภทองค์กรและภูมิภาค ไตรมาส 1 ปี 2555
(ณ 31 มีนาคม 2555)

ประเภทองค์กร	กรุงเทพมหานคร	ภาคกลาง	ภาคเหนือ	ภาคตะวันออกเฉียงเหนือ	ภาคใต้	รวม
องค์กรลูกจ้าง						
สหภาพแรงงานรัฐวิสาหกิจ	45	-	-	-	-	45
สหภาพแรงงานในกิจการเอกชน	371	900	8	21	28	1,328
สหพันธ์แรงงานรัฐวิสาหกิจ	1	-	-	-	-	1
สหพันธ์แรงงาน	6	11	-	-	2	19
สภาองค์กรลูกจ้าง	12	1	-	-	-	13
องค์กรนายจ้าง						
สมาคมนายจ้าง	151	96	16	45	38	346
สหพันธ์นายจ้าง	1	1	-	-	-	2
สภาองค์กรนายจ้าง	12	-	-	-	-	12
รวม	599	1,009	24	66	68	1,766

แผนภูมิ 41 อัตราสหภาพแรงงานต่อจำนวนสถานประกอบกิจการ 100,000 แห่ง
ไตรมาส 3 ปี 2552 - ไตรมาส 1 ปี 2555

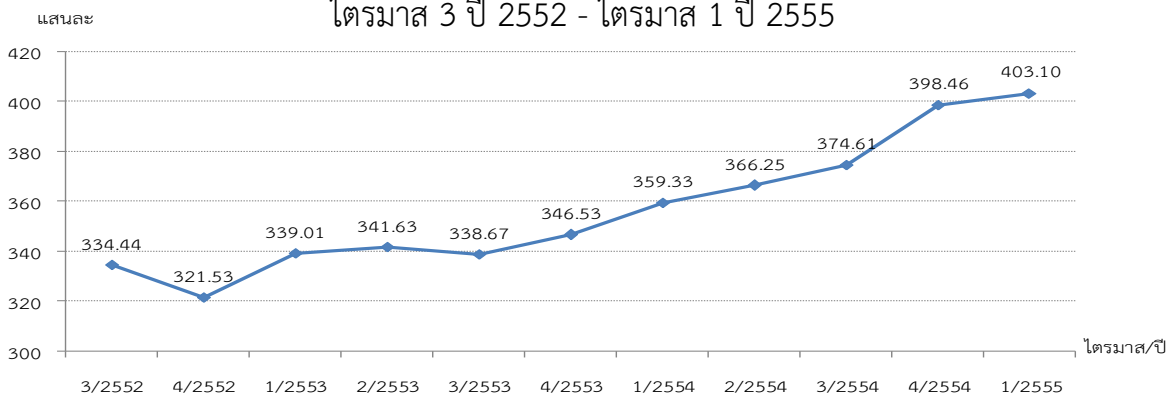

ที่มา : กรมสวัสดิการและคุ้มครองแรงงาน

หมายเหตุ : ประมวลข้อมูลโดยศูนย์ข้อมูลเศรษฐกิจการแรงงาน

แผนภูมิ 42 อัตราสหพันธ์แรงงานต่อสหภาพแรงงานทั้งหมด ไตรมาส 3 ปี 2552 - ไตรมาส 1 ปี 2555

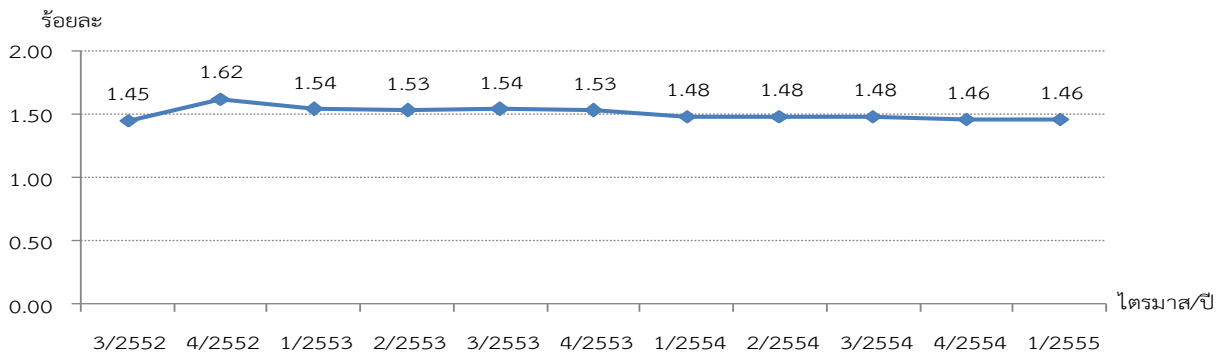

ที่มา : กรมสวัสดิการและคุ้มครองแรงงาน
สถานการณและการเตือนภัยด้านแรงงานไตรมาสที่ 1 ปี 2555
หมายเหตุ : ประมวลข้อมูลโดยศูนย์ข้อมูลเศรษฐกิจการแรงงาน

แผนภูมิ 43 อัตราการเป็นสมาชิกสหภาพแรงงานต่อจำนวนลูกจ้างทั้งหมด
ไตรมาส 3 ปี 2552 – ไตรมาส 1 ปี 2555

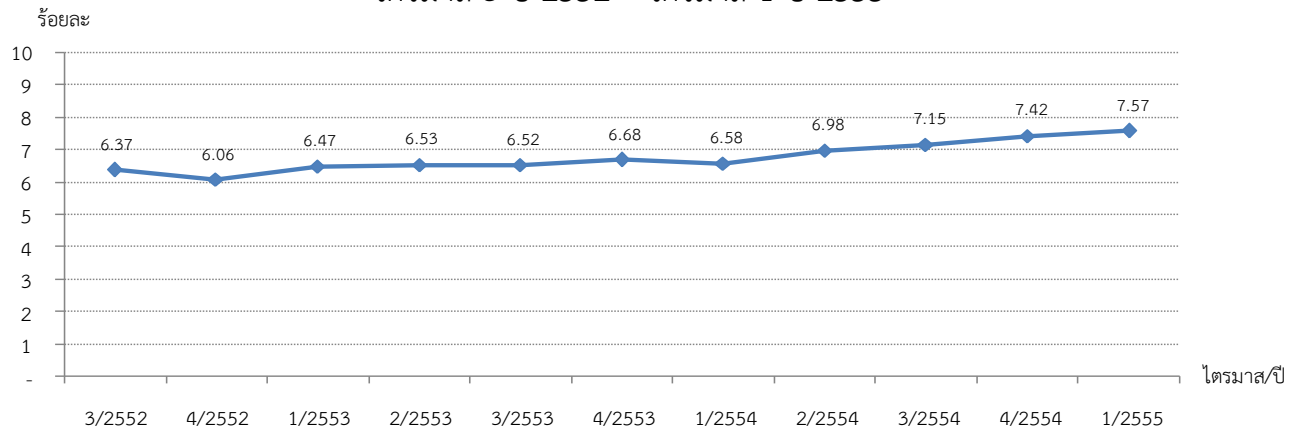

ที่มา : กรมสวัสดิการและคุ้มครองแรงงาน

หมายเหตุ : ประมวลข้อมูลโดยศูนย์ข้อมูลเศรษฐกิจการแรงงาน

อัตรสมาคมนายจ้างต่อจำนวนสถานประกอบกิจการ 100,000 แห่ง อยู่ที่ 101.58 อัตราเปลี่ยนแปลงเพิ่มขึ้นร้อยละ 1.17 จากไตรมาสที่แล้ว และเพิ่มขึ้นจากไตรมาสเดียวกันของปีก่อน ร้อยละ 9.51 (แผนภูมิ 44) และอัตรสหพันธ์นายจ้างต่อสมาคมนายจ้างทั้งหมดอยู่ในระดับทรงตัว คือร้อยละ 0.58 (แผนภูมิ 45) ทั้งนี้ องค์กรแรงงานส่วนใหญ่กระจุกตัวอยู่ในภาคกลางและกรุงเทพมหานคร ซึ่งเป็นเขตที่มีการกระจุกตัวของสถานประกอบการ และนิคมอุตสาหกรรมจึงมีผู้ใช้แรงงานจำนวนมาก

แผนภูมิ 44 อัตรสมาคมนายจ้างต่อจำนวนสถานประกอบกิจการ 100,000 แห่ง
ไตรมาส 3 ปี 2552 – ไตรมาส 1 ปี 2555

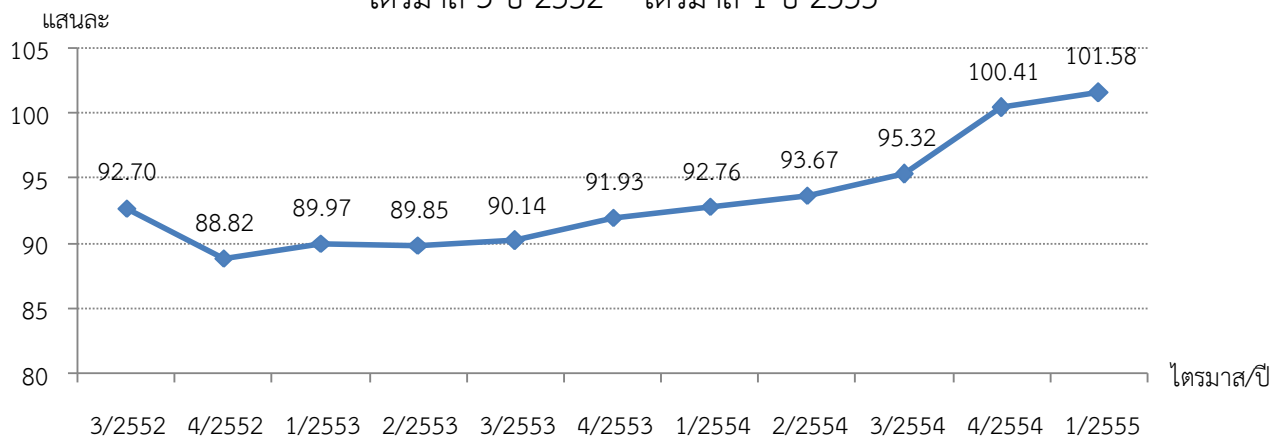

ที่มา : กรมสวัสดิการและคุ้มครองแรงงาน

หมายเหตุ : ประมวลข้อมูลโดยศูนย์ข้อมูลเศรษฐกิจการแรงงาน



แผนภูมิ 45 อัตราสหพันธ์นายจ้างต่อสมาคมนายจ้างทั้งหมด
ไตรมาส 3 ปี 2552 – ไตรมาส 1 ปี 2555

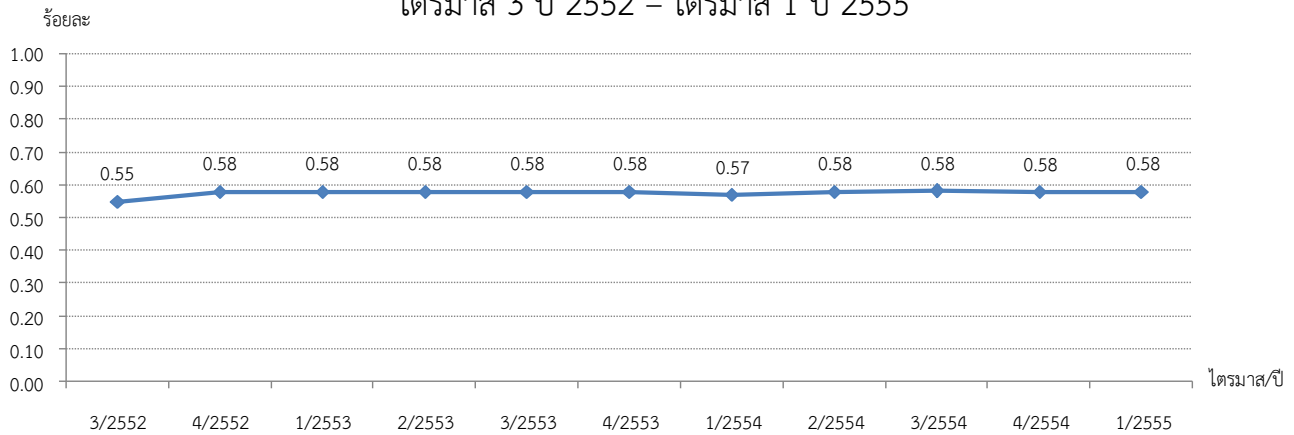

ที่มา : กรมสวัสดิการและคุ้มครองแรงงาน

หมายเหตุ : ประมวลข้อมูลโดยศูนย์ข้อมูลเศรษฐกิจการแรงงาน

กรณีปัญหาแรงงานสัมพันธ์มีระดับปัญหาจำแนกไว้ 2 ระดับ ได้แก่ ข้อขัดแย้ง และข้อพิพาทแรงงาน ทั้งนี้**ข้อขัดแย้ง** หมายถึง ความขัดแย้งระหว่างนายจ้างกับลูกจ้างที่ไม่ถือว่าเป็นข้อพิพาท สำหรับ**ข้อพิพาทแรงงาน** หมายถึง ปัญหาอันเกิดขึ้นจากการขัดแย้งระหว่างนายจ้างกับลูกจ้างในเรื่องผลประโยชน์เกี่ยวกับสภาพการจ้าง ซึ่งมีการแจ้งข้อเรียกร้อง และมีการเจรจากันแล้ว แต่ตกลงกันไม่ได้ หรือไม่มีการเจรจากันภายในระยะเวลาที่กฎหมายกำหนด (3 วัน) และฝ่ายที่แจ้งข้อเรียกร้องได้แจ้งให้พนักงานประนอมข้อพิพาทแรงงานทราบ

อัตราการเกิดปัญหาแรงงานสัมพันธ์ต่อสถานประกอบกิจการ 100,000 แห่ง ไตรมาส 1 ปี 2555 อยู่ที่ 13.21 อัตราเปลี่ยนแปลงลดลงจากไตรมาสก่อนร้อยละ 36.77 แต่เพิ่มขึ้นจากไตรมาสเดียวกันของปีก่อนร้อยละ 30.43 หากจำแนกเฉพาะข้อพิพาทแรงงาน พบว่ามี**อัตราการเกิดข้อพิพาทต่อสถานประกอบกิจการ 100,000 แห่ง อยู่ที่ 2.35** ซึ่งคิดเป็นอัตราเปลี่ยนแปลงลดลงจากไตรมาสที่แล้วร้อยละ 64.81 และลดลงจากไตรมาสเดียวกันของปีก่อนร้อยละ 2.10 สำหรับ**ข้อขัดแย้ง** พบว่า มี**อัตราการเกิดข้อขัดแย้งต่อสถานประกอบกิจการ 100,000 แห่ง อยู่ที่ 10.86** ลดลงจากไตรมาสที่แล้วร้อยละ 23.61 แต่เพิ่มขึ้นจากไตรมาสเดียวกันของปีก่อนร้อยละ 40.52 (แผนภูมิ 46)

แผนภูมิ 46 อัตราการเกิดปัญหาแรงงานสัมพันธ์ต่อสถานประกอบกิจการ 100,000 แห่ง อัตราการเกิดข้อพิพาทต่อสถานประกอบกิจการ 100,000 แห่ง และอัตราการเกิดข้อขัดแย้งต่อสถานประกอบกิจการ 100,000 แห่ง ไตรมาส 3 ปี 2552 – ไตรมาส 1 ปี 2555

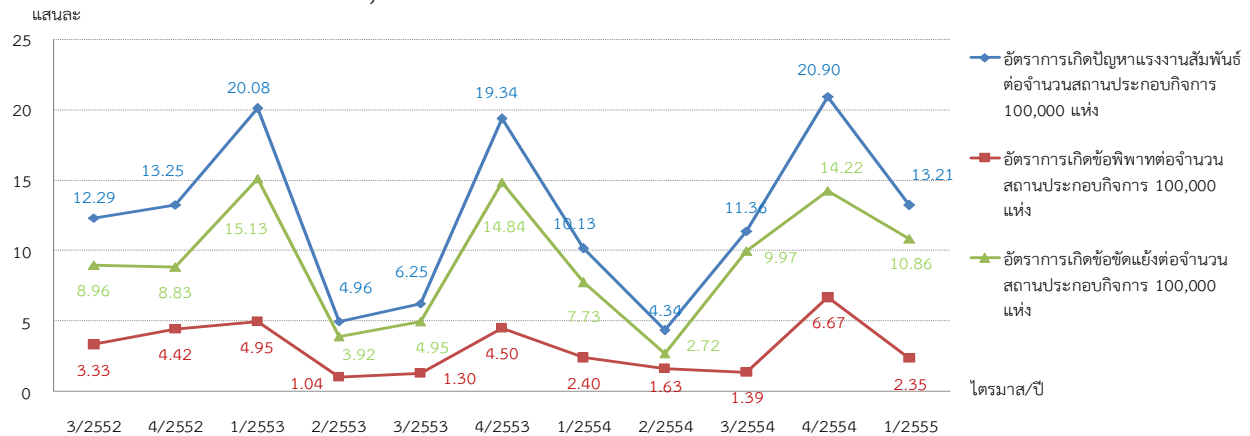

ที่มา : กรมสวัสดิการและคุ้มครองแรงงาน

หมายเหตุ : ประมวลข้อมูลโดยศูนย์ข้อมูลเศรษฐกิจการแรงงาน

อัตราการยุติข้อเรียกร้องโดยระบบทวิภาคีวัดจากจำนวนสถานประกอบการที่มีการยุติข้อเรียกร้องโดยระบบทวิภาคีต่อจำนวนสถานประกอบการที่มีการแจ้งข้อเรียกร้องทั้งหมดอยู่ที่ร้อยละ 87.50 อัตราเปลี่ยนแปลงเพิ่มขึ้นจากไตรมาสที่แล้วร้อยละ 9.63 และเพิ่มขึ้นจากไตรมาสเดียวกันของปีก่อนร้อยละ 23.30 (แผนภูมิ 47) โดยมีอัตราการแจ้งข้อเรียกร้องต่อสถานประกอบกิจการ 100,000 แห่ง อยู่ที่ 4.70 อัตราเปลี่ยนแปลงลดลงร้อยละ 85.15 จากไตรมาสที่แล้ว และลดลงจากไตรมาสเดียวกันของปีก่อนร้อยละ 43.15 (แผนภูมิ 48)

แผนภูมิ 47 อัตราการยุติข้อเรียกร้องโดยระบบทวิภาคี ไตรมาส 3 ปี 2552 – ไตรมาส 1 ปี 2555

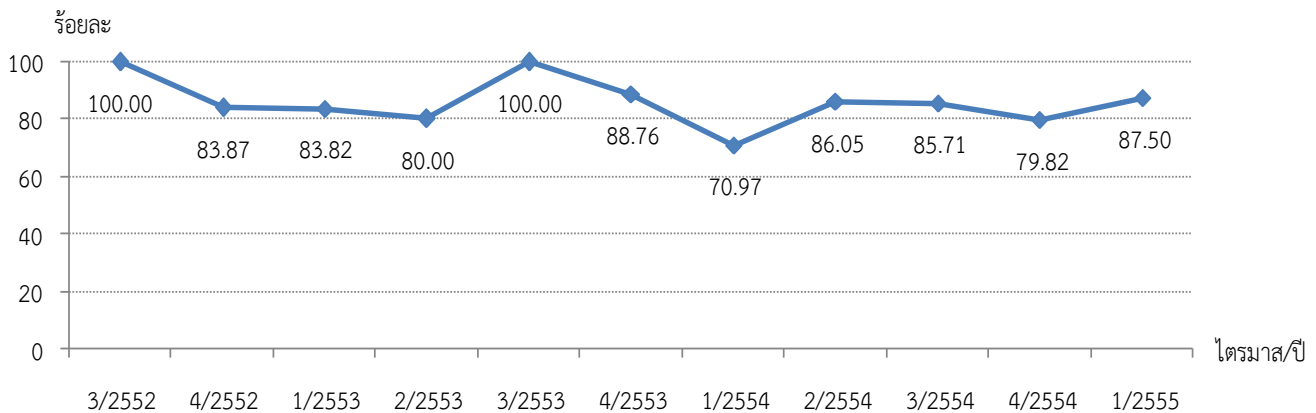

ที่มา : กรมสวัสดิการและคุ้มครองแรงงาน

หมายเหตุ : ประมวลข้อมูลโดยศูนย์ข้อมูลเศรษฐกิจการแรงงาน



แผนภูมิ 48 อัตราการเกิดข้อเรียกร้องต่อสถานประกอบกิจการ 100,000 แห่ง
ไตรมาส 3 ปี 2552 – ไตรมาส 1 ปี 2555

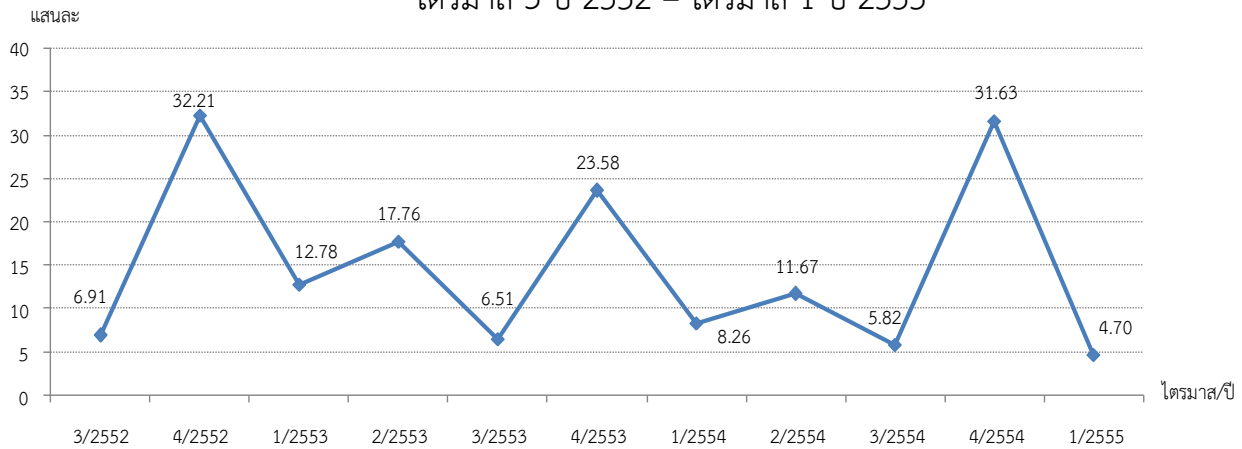

หมายเหตุ : ประมวลผลข้อมูลโดยศูนย์ข้อมูลเศรษฐกิจการแรงงาน

● **หมวดที่ 7 การมีสวัสดิการที่เหมาะสม**

อัตราการปฏิบัติไม่ถูกต้องตามกฎหมายคุ้มครองแรงงานเรื่องสวัสดิการคิดจากจำนวนสถานประกอบกิจการที่ปฏิบัติไม่ถูกต้องเรื่องสวัสดิการต่อจำนวนสถานประกอบกิจการที่ผ่านการตรวจเรื่อง การปฏิบัติตามกฎหมายคุ้มครองแรงงานอยู่ที่ร้อยละ 0.35 อัตราเปลี่ยนแปลงลดลงจากไตรมาสที่แล้ว ร้อยละ 50.76 และอัตราเปลี่ยนแปลงลดลงจากไตรมาสเดียวกันของปีก่อนร้อยละ 0.60 นอกจากนี้ เมื่อพิจารณาอัตราการส่งเสริมการจัดสวัสดิการแรงงานนอกเหนือกฎหมายกำหนดซึ่งเป็นกิจกรรมที่ กรมสวัสดิการและคุ้มครองแรงงานส่งเสริมอยู่ที่ร้อยละ 1.23 อัตราเปลี่ยนแปลงเพิ่มขึ้นจากไตรมาสที่ แล้วยร้อยละ 24.90 และเพิ่มขึ้นจากไตรมาสเดียวกันของปีก่อนร้อยละ 39.70 สำหรับอัตราลูกจ้างที่ ได้รับประโยชน์จากการส่งเสริมการจัดสวัสดิการแรงงานนอกเหนือกฎหมายกำหนด คิดเป็นร้อยละ 5.15 อัตราเปลี่ยนแปลงเพิ่มขึ้นจากไตรมาสที่แล้วร้อยละ 70.72 และเพิ่มขึ้นจากไตรมาสเดียวกันของ ปีก่อนร้อยละ 56.16

แผนภูมิ 49 อัตราการปฏิบัติไม่ถูกต้องตามกฎหมายคุ้มครองแรงงานเรื่องสวัสดิการ
ไตรมาส 3 ปี 2552 – ไตรมาส 1 ปี 2555

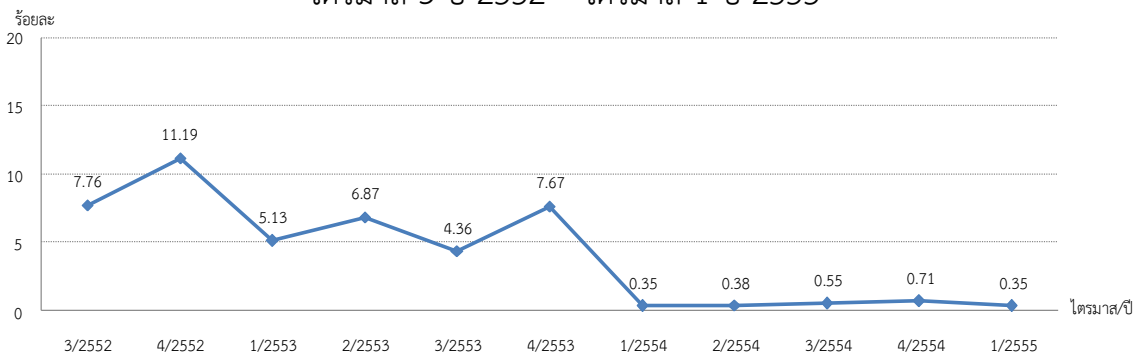

ที่มา : กรมสวัสดิการและคุ้มครองแรงงาน

หมายเหตุ : ประมวลข้อมูลโดยศูนย์ข้อมูลเศรษฐกิจการแรงงาน

แผนภูมิ 50 อัตราการส่งเสริมการจัดสวัสดิการแรงงานนอกเหนือกฎหมายกำหนด
ไตรมาส 3 ปี 2552 – ไตรมาส 1 ปี 2555

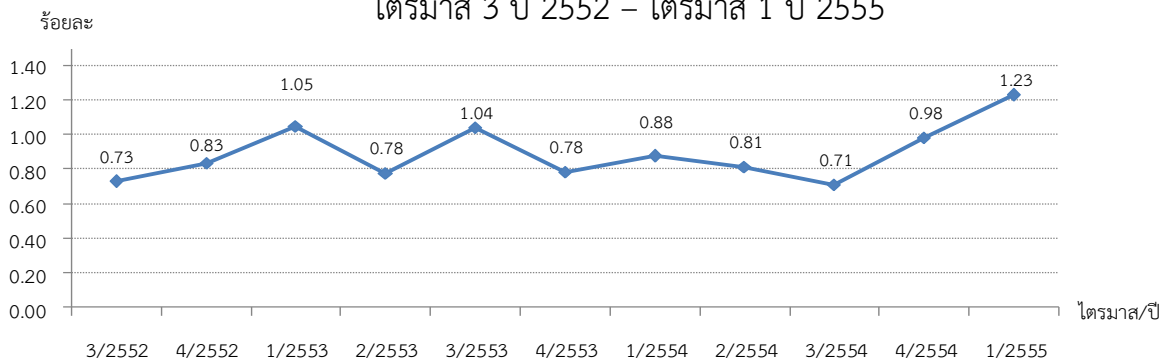

ที่มา : กรมสวัสดิการและคุ้มครองแรงงาน

หมายเหตุ : ประมวลข้อมูลโดยศูนย์ข้อมูลเศรษฐกิจการแรงงาน

แผนภูมิ 51 อัตราลูกจ้างที่ได้รับประโยชน์จากการส่งเสริมการจัดสวัสดิการแรงงานนอกเหนือ
กฎหมายกำหนด ไตรมาส 3 ปี 2552 – ไตรมาส 1 ปี 2555

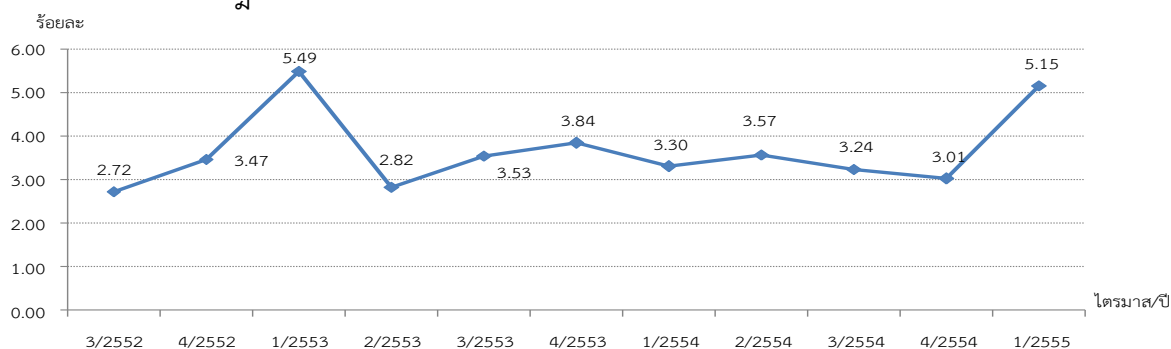

ที่มา : กรมสวัสดิการและคุ้มครองแรงงาน

หมายเหตุ : ประมวลข้อมูลโดยศูนย์ข้อมูลเศรษฐกิจการแรงงาน

รายงานสรุปการเตือนภัยด้านแรงงาน ไตรมาส 1 ปี 2555

การวิเคราะห์สัญญาณเตือนภัยด้วยดัชนีผสม (Composite Signal Indicator) พบว่าในไตรมาสที่ 1 ปี 2555 (ใช้ข้อมูลกลุ่มภาพพันธ์ 2555 เป็นตัวแทน) ดัชนีผสมมีค่า = 0 เข็มชี้วัดจะอยู่ในแถบสีเขียว ส่งสัญญาณเตือนการจ้างงานในตลาดแรงงานอยู่ในระดับปกติ

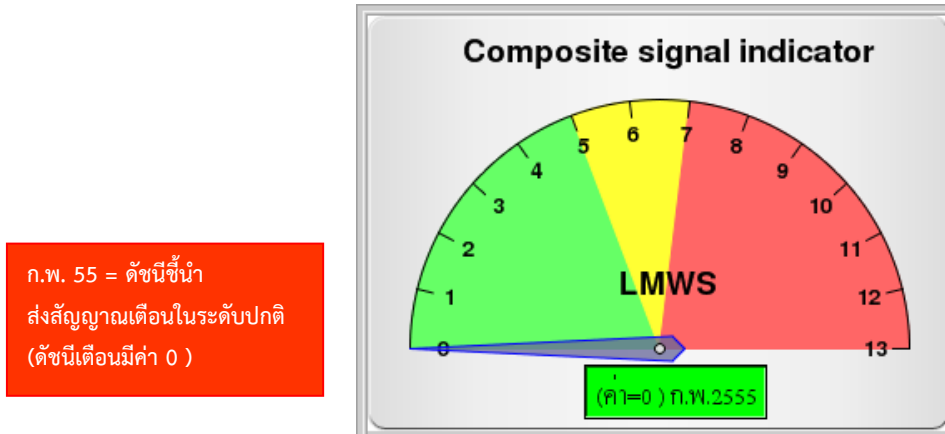

กราฟแสดง ดัชนีดัชนีผสมจากชี้ นำเศรษฐกิจการแรงงาน

คาดการณ์ได้ว่า “แนวโน้มการจ้างงานในภาพรวมของตลาดแรงงานอีก 12 เดือนข้างหน้า ตั้งแต่เดือนมีนาคม 2555 จนถึงเดือนกุมภาพันธ์ 2556 อยู่ในภาวะปกติ” เนื่องจากดัชนีมีค่า 0 ซึ่งเป็นการลดระดับการเตือนของสัญญาณจาก 4 ดัชนีในไตรมาสที่ 4/2554 และไตรมาสที่ 3 จะมีสัญญาณเตือน 2 ดัชนีและเข้าสู่ภาวะปกติในเดือนกุมภาพันธ์ 2555 แล้ว จึงทำให้ดัชนีชี้ นำเศรษฐกิจการแรงงานทั้ง 13 ตัว เข้าสู่ระดับปกติ โดยเฉพาะตัวเลขดัชนีผลผลิตภาคอุตสาหกรรม ณ เดือนกุมภาพันธ์ 2555 อยู่ที่ ร้อยละ -3.40 สะท้อนการผลิตในภาพรวมของอุตสาหกรรมที่ดีขึ้นจากเดือนพฤศจิกายน 2554 – กุมภาพันธ์ 2555 คือ ร้อยละ - 48.59 ร้อยละ -25.80 ร้อยละ -15.15 และร้อยละ -3.40 ตามลำดับ อย่างไรก็ตามในเดือนนี้ อุตสาหกรรมการผลิตเครื่องจักรสำนักงาน เครื่องทำบัญชีและเครื่องคำนวณและอุตสาหกรรมการผลิตหลอดอิเล็กทรอนิกส์และส่วนประกอบอิเล็กทรอนิกส์ยังมีระดับการผลิตที่ลดลงต่อเนื่องตั้งแต่เดือนมกราคม 2555

สำหรับการวิเคราะห์โอกาสของการเกิดวิกฤติด้วย Probit Model พบว่า แนวโน้มการจ้างงานในภาพรวมตลาดแรงงานจะมีโอกาสเกิดวิกฤติ ณ สิ้นไตรมาสที่ 2 ปี 2555 (มิถุนายน 2555) อยู่ที่ระดับเตือนภัย 51.67% (จากข้อมูลการสำรวจภาวะการมีงานทำของประชากรสำนักงานสถิติแห่งชาติ รายไตรมาส) และลดระดับความรุนแรงของโอกาสที่จะเกิดวิกฤติการจ้างงานในภาพรวมตลาดแรงงานในช่วงกลางไตรมาสที่ 3 ปี 2555 (สิงหาคม 2555) เหลือเพียง 0%

(จากข้อมูลระบบประกันสังคมมาตรา 33) เนื่องจากดัชนีผสม 13 ตัว มีอัตราการเปลี่ยนแปลงที่กระตือรือร้นต่อเนื่องจนถึงปัจจุบันไม่มีดัชนีที่ส่งสัญญาณเตือนภัยแต่ยังคงต้องเฝ้าระวังผลกระทบจากการปรับอัตราค่าจ้างขั้นต่ำ 300 บาท ที่มีผลบังคับใช้เมื่อวันที่ 1 เมษายน 2555 อันจะส่งผลกระทบต่อการปรับตัวของตลาดแรงงานได้

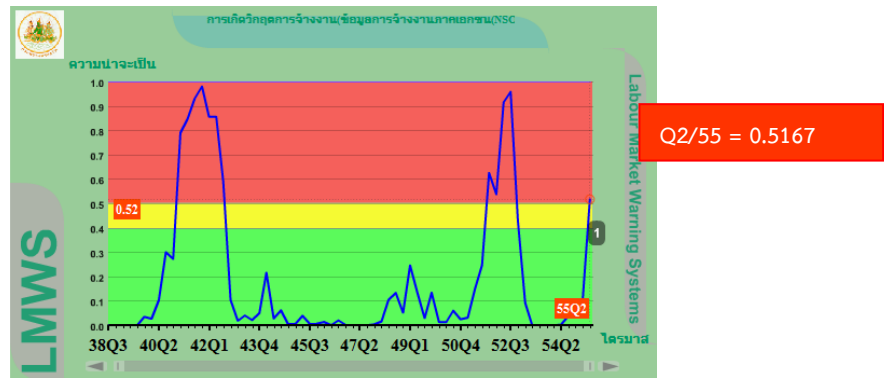

กราฟแสดง Probit Model ของการจ้างงาน NSO

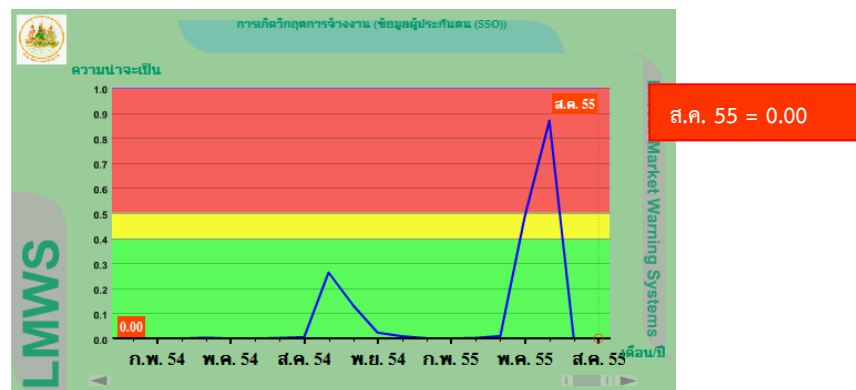

กราฟแสดง Probit Model ของการจ้างงานในระบบประกันสังคมมาตรา 33

สำหรับโอกาสที่จะเกิดวิกฤตการเลิกจ้างกลางไตรมาสที่ 2 ปี 2555 (พฤษภาคม 2555) เพียง 15.44% ยังอยู่ในระดับปกติ (จากข้อมูลของกรมสวัสดิการและคุ้มครองแรงงาน) นั่นคือ คาดการณ์ว่าแนวโน้มที่ตลาดแรงงานจะมีโอกาสเกิดวิกฤตการเลิกจ้างค่อนข้างต่ำ ยังอยู่ในระดับปกติ

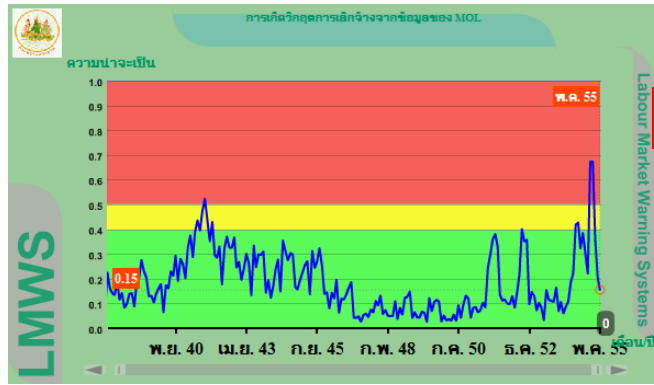

กราฟแสดง Probit Model ของการเลิกจ้าง จากกรมสวัสดิการและคุ้มครองแรงงาน

ในส่วนของโอกาสที่จะเกิดวิกฤตการว่างงานในตลาดแรงงาน (จากข้อมูลการสำรวจภาวะการมีงานทำของประชากร สำนักงานสถิติแห่งชาติ รายไตรมาสที่ 4 / 2554) พบว่าต่ำมากเพียง 0.75% เพราะภาวะตึงตัวของอุปทานแรงงานที่เกิดขึ้นอย่างต่อเนื่องมาตลอด 2 ปี นับตั้งแต่ไตรมาสที่ 4 ปี 2552 เป็นต้นมาที่อัตราการว่างงานของไทยต่ำกว่า 1.0% ดังนั้น แม้จะมีโอกาสเกิดวิกฤตการจ้างงาน แต่อุปทานแรงงานเหล่านี้ยังสามารถกลับเข้าสู่ตลาดแรงงานได้อีกครั้งในระยะเวลาอันสั้น

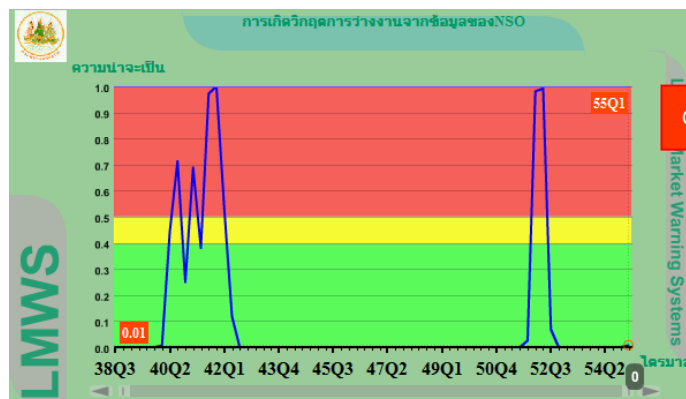

กราฟแสดง Probit Model ของการว่างงาน

จากข้อมูลการสำรวจภาวะการมีงานทำของประชากร สำนักงานสถิติแห่งชาติ รายไตรมาส

สำหรับ การวิเคราะห์อัตราการเปลี่ยนแปลงของการจ้างงานในระบบประกันสังคม จากข้อมูลผู้ประกันตนในระบบประกันสังคมตามมาตรา 33 เพื่อประกอบการคาดการณ์แนวโน้มการจ้างงานในตลาดแรงงานในอีก 12 เดือนข้างหน้า พบว่า กุมภาพันธ์ 2555 / 2554 มีอัตราการหดตัวอยู่ที่ 0.46% ลดลงจาก มกราคม 2555/2554 ซึ่งมีอัตราขยายตัวอยู่ที่ 0.78% และอัตราการขยายตัวของผู้ประกันตนมาตรา 33 ในเดือนนี้ต่ำกว่า 1.0% นั้นหมายความว่า “แนวโน้มการจ้างงานในภาพรวมของตลาดแรงงานอยู่ในระดับเตือนภัยที่ต้องเฝ้าระวังในระยะเริ่มต้น” ทั้งนี้ ใน

ระยะ 4 เดือนที่ผ่านมา อัตราการขยายตัวของผู้ประกันลดลงอย่างต่อเนื่อง จาก 2.0% ในเดือน พฤศจิกายน 2554 เหลือ 1.1% ในเดือน ธันวาคม 2554 เหลือ 0.78% ในเดือนมกราคม 2555 และเหลือ 0.46% ในเดือนนี้ สาเหตุหลักที่ทำให้อัตราการขยายตัวของผู้ประกันตนมาตรา 33 อยู่ในอัตรามากกว่า 1% แม้ในช่วงมหาอุทกภัยก็ตาม เนื่องจากช่วงดังกล่าวภาครัฐได้ออก มาตรการช่วยเหลือลูกจ้างผู้ประสบอุทกภัยภายใต้โครงการป้องกันและบรรเทาการเลิกจ้างโดยทำ ข้อตกลงกับนายจ้างว่าจะไม่เลิกจ้างและรัฐบาลจ่ายเงินให้ลูกจ้างในอัตราเดือนละ 2,000 บาท เวลา 3 เดือน (เริ่มโครงการ พฤศจิกายน 2554 - มกราคม 2555) มีสถานประกอบการสมัครเข้า โครงการ 1,816 แห่ง ลูกจ้าง 334,149 คน และผ่านการพิจารณาจำนวน 1,778 แห่ง ลูกจ้าง 305,519 คน ขณะนี้ (รายงานผลครั้งที่ 3 ณ วันที่ 12 มีนาคม 2555 ของสำนักนโยบาย และยุทธศาสตร์ กลุ่มวิเคราะห์และประเมินผล) มีการจ่ายเงินให้ลูกจ้างที่เดือดร้อนแล้ว 89,507 คน ในสถานประกอบการ 316 แห่ง ต่อไปเมื่อโครงการนี้สิ้นสุดลงจึงส่งผลให้เห็นภาพ การเลิกจ้างที่แท้จริง ซึ่งทำให้จำนวนผู้ประกันตนมาตรา 33 มีการชะลอตัวลงตั้งแต่มกราคม 2555

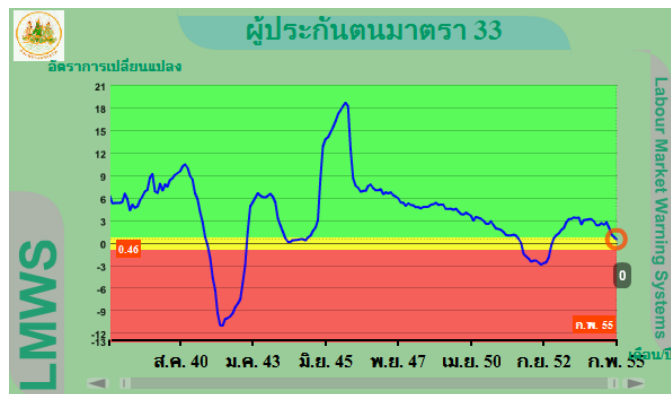

กราฟแสดงอัตราการเปลี่ยนแปลงของผู้ประกันตนในระบบประกันสังคมตามมาตรา 33

การวิเคราะห์สัญญาณเตือนภัยจากดัชนีชี้ภาวะเศรษฐกิจของต่างประเทศที่เป็นประเทศคู่ค้าสำคัญของไทยคือ ประเทศญี่ปุ่น จีน สหรัฐอเมริกา และกลุ่มประเทศ OECD เป็นอีกแบบจำลอง (Model) เพื่อประกอบการคาดการณ์แนวโน้มตลาดแรงงานไทยจากผลกระทบจากปัจจัยภายนอกประเทศ พบว่าสัญญาณเตือนการจ้างงานของไทยจากดัชนีชี้ภาวะเศรษฐกิจของทั้ง 3 ประเทศ/1 กลุ่มประเทศ อยู่ในภาวะปกติและไม่มีผลกระทบต่อการทำงานของตลาดแรงงานไทยในอีก 12 เดือนข้างหน้า แต่อย่างไรก็ตาม ดัชนีชี้ภาวะเศรษฐกิจของประเทศญี่ปุ่น ชะลอลงเล็กน้อย สหรัฐอเมริกา จีนและกลุ่มประเทศ OECD อยู่ในภาวะเศรษฐกิจกระเตื้องขึ้นเล็กน้อย เป็นผลจากดัชนีความเชื่อมั่นของผู้ผลิตภาคอุตสาหกรรมของสหรัฐอเมริกามีแนวโน้มขยายตัวและ

ตลาดแรงงานสหรัฐอเมริกาปรับตัวดีขึ้น อัตราการว่างงานที่ลดลงต่อเนื่องและทรงตัวอยู่ที่ 8.3% นอกจากนี้เศรษฐกิจจีนก็ได้รับผลจากการส่งออกที่ขยายตัวดีขึ้น โดยค่าดัชนีความเชื่อมั่นของผู้ผลิตภาคอุตสาหกรรมก็ปรับตัวดีขึ้นไปเช่นกัน ส่วนเศรษฐกิจญี่ปุ่น ชะลอตัวลงต่อเนื่องจากการส่งออกที่หดตัวจากภาวะชะงักงันในห่วงโซ่การผลิตจากเหตุการณ์ภัยพิบัติในญี่ปุ่นและอุทกภัยในประเทศไทย ประกอบกับการแข็งค่าของเงินเยนและอุปสงค์จากต่างประเทศที่ลดลง อย่างไรก็ตาม ภาวะเช่นนี้อาจส่งผลกระทบต่อเศรษฐกิจไทยและต่อเนื่องถึงภาวะการจ้างงานในตลาดแรงงานในอนาคต

**ตาราง แสดงการเปรียบเทียบอัตราการเปลี่ยนแปลงของดัชนีชี้้นำภาวะเศรษฐกิจ
ของประเทศอุตสาหกรรมที่เป็นคู่ค้าสำคัญของไทย**

ประเทศ/กลุ่มประเทศ	ค่าดัชนีและอัตราการเปลี่ยนแปลงของดัชนี				ค่าอ้างอิงที่ไม่กระทบการจ้างงาน	ผลการเปรียบเทียบอัตราเปลี่ยนแปลงกับค่าอ้างอิง
	มกราคม		กุมภาพันธ์			
	2554	2555	2554	2555		
ประเทศญี่ปุ่น *(%YoY)	104.7 (3.18)	100.8 (-3.72)	105.4 (3.13)	101.1 (-4.08)	-6.53	-4.08 > -6.53 ไม่กระทบการจ้างงาน ของตลาดแรงงานไทย
ประเทศจีน (%YoY)	101.6 (-1.97)	100.4 (-1.18)	101.9 (-1.56)	101 (-0.88)	-3.45	-0.88 > -3.45 ไม่กระทบการจ้างงาน ของตลาดแรงงานไทย
กลุ่มประเทศ OECD **(%YoY)	103.1 (0.77)	100.3 (-2.71)	103.2 (0.31)	100.5 (-2.62)	-3.90	-2.62 > -3.90 ไม่กระทบการจ้างงาน ของตลาดแรงงานไทย
ประเทศ สหรัฐอเมริกา (%YoY)	103.2 (1.88)	101 (-2.131)	103.2 (1.10)	101.3 (-1.84)	-4.53	-1.84 > -4.53 ไม่กระทบการจ้างงาน ของตลาดแรงงานไทย

หมายเหตุ ** กลุ่ม OECD ประกอบด้วยประเทศที่มีรายได้สูง 27 ประเทศ ได้แก่ ออสเตรเลีย เบลเยียม แคนาดา เดนมาร์ก ฝรั่งเศส เยอรมนี กรีซ ไชล์แลนด์ ไอร์แลนด์ อิตาลี ลักเซมเบิร์ก เนเธอร์แลนด์ นอร์เวย์ โปรตุเกส สเปน สวีเดน สวิตเซอร์แลนด์ อังกฤษ สหรัฐอเมริกา ญี่ปุ่น ฟินแลนด์ ออสเตรเลีย นิวซีแลนด์ สาธารณรัฐเชก ฮังการี เกาหลีใต้ และสาธารณรัฐสโลวัก และประเทศที่มีรายได้ระดับปานกลาง-สูง 3 ประเทศ ได้แก่ เม็กซิโก โปแลนด์และตุรกี

ในส่วนของการวิเคราะห์โอกาสการเกิดวิกฤตการจ้างงานรายอุตสาหกรรมในระบบเตือนภัยด้านแรงงาน ณ ไตรมาสที่ 1/2555 ซึ่งใช้ข้อมูลเดือนกุมภาพันธ์ 2555 เป็นตัวแทน ไตรมาส สามารถพยากรณ์แนวโน้มการจ้างงานได้เพียง 5 อุตสาหกรรมจาก 12 อุตสาหกรรม เนื่องจากพบปัญหา คือ การปรับเปลี่ยนชุดข้อมูลใหม่ของธนาคารแห่งประเทศไทย และชุดข้อมูลการจ้างงานภาคเอกชนจากการสำรวจภาวะการทำงานของประชากรของสำนักงานสถิติแห่งชาติ ซึ่งปรับมาตรฐานอุตสาหกรรมใหม่ ผลการพยากรณ์ ณ สิ้นไตรมาส 1 ปี 2555 พบว่าทั้ง 5 อุตสาหกรรมมีโอกาสเกิดวิกฤตต่ำ

- 1) อุตสาหกรรมการท่องเที่ยว มีโอกาสเกิดวิกฤตการจ้างงานเพียง 7.82%
- 2) อุตสาหกรรมไม้และเครื่องเรือน มีโอกาสเกิดวิกฤตการจ้างงานเพียง 0%
- 3) อุตสาหกรรมการก่อสร้าง มีโอกาสเกิดวิกฤตการจ้างงานเพียง 2.61%
- 4) อุตสาหกรรมการขนส่ง มีโอกาสเกิดวิกฤตการจ้างงานเพียง 32.7%
- 5) อุตสาหกรรมเป็นสื่อกลางทางการเงิน มีโอกาสเกิดวิกฤตการจ้างงานเพียง 15.48%

สำหรับการจ้างงานในอุตสาหกรรมที่เหลือ 7 สาขา ที่ไม่สามารถพยากรณ์ได้คือ อุตสาหกรรมอาหาร และอาหารสัตว์ อุตสาหกรรมแม่พิมพ์ อุตสาหกรรมยานยนต์และชิ้นส่วน อุตสาหกรรมขายส่งและขายปลีก อุตสาหกรรมงานด้านสุขภาพ งานสังคมสงเคราะห์ อุตสาหกรรมสิ่งทอและเครื่องนุ่งห่ม และอุตสาหกรรมไฟฟ้าและอิเล็กทรอนิกส์ ซึ่งกระทรวงแรงงานอยู่ระหว่างดำเนินการแก้ไขปัญหาที่เกิดขึ้นใน ปี 2555

เอกสารอ้างอิง

ตารางบทวิเคราะห์ที่เกี่ยวข้องกับดัชนีชี้นำเศรษฐกิจการแรงงาน 13 ตัว

ชื่อบทวิเคราะห์	แหล่งข้อมูล/เว็บไซต์	ประเภทการเผยแพร่		วันที่เผยแพร่	หมายเหตุ
		รายเดือน	รายไตรมาส		
1. สรุปสถานการณ์เศรษฐกิจอุตสาหกรรมประจำเดือน กุมภาพันธ์ 2555	สนง. เศรษฐกิจอุตสาหกรรม กระทรวงอุตสาหกรรม www.oie.go.th	✓		14 มี.ค. 2555	แสดงข้อมูลการวิเคราะห์ดัชนีอุตสาหกรรม กุมภาพันธ์ 2555
2. สถานการณ์ทั่วไปของอุตสาหกรรมการผลิตในประเทศไทย เดือน กุมภาพันธ์ 2555	สนง.เศรษฐกิจอุตสาหกรรม กระทรวงอุตสาหกรรม www.oie.go.th	✓		14 มี.ค. 2555	แสดงข้อมูลสรุปสถานการณ์ทั่วไปของอุตสาหกรรมการผลิตในประเทศไทย กุมภาพันธ์ 2555
3. รายงานเศรษฐกิจและการเงินเดือนกุมภาพันธ์ 2555	ธนาคารแห่งประเทศไทย www.bot.or.th	✓		30 มี.ค.2555	แสดงข้อมูลการวิเคราะห์ดัชนีชี้นำเศรษฐกิจมหภาคและการเงิน ก.พ. 2555
4. สรุปผลการสำรวจภาวะการทำงานของประชากรเดือน มกราคม 2555	สนง. สถิติแห่งชาติ www.nso.go.th	✓		3 มี.ค.2555	แสดงข้อมูลการวิเคราะห์ผลการสำรวจภาวะการทำงานของประชากร ม.ค. 2555
5. เศรษฐกิจไทยหลังน้ำท่วมยังไม่ฟื้นขวากหนาม	ศูนย์วิจัยธนาคารทหารไทย จำกัด(มหาชน) http://www.tmbbank.com	✓		7 ก.พ.2555	แสดงข้อมูลการวิเคราะห์ดัชนีชี้นำเศรษฐกิจและภาวะเศรษฐกิจ ธ.ค. 2554- ม.ค. 2555
6. รายงานภาวะเศรษฐกิจญี่ปุ่นประจำสัปดาห์ที่ 30 มกราคม - 3 มีนาคม 2555	สำนักงานที่ปรึกษาเศรษฐกิจและการคลัง (รวมเศรษฐกิจไทยและญี่ปุ่น) http://www.thaiceotokyo.jp/th/รายสัปดาห์			6 มี.ค. 2555	แสดงข้อมูลรายงานภาวะเศรษฐกิจญี่ปุ่นประจำสัปดาห์
7. คาดการณ์ภาวะเศรษฐกิจไตรมาสที่ 1 และตลอดทั้งปี 2555 (แถลงข่าว)	ศูนย์พยากรณ์เศรษฐกิจและธุรกิจ มหาวิทยาลัยหอการค้า		✓	13 มี.ค 2555	แสดงข้อมูลการวิเคราะห์เศรษฐกิจมหภาค การเงิน และภาคธุรกิจ ไตรมาส 4/2554
8. Economic Outlook ภาวะเศรษฐกิจไทยไตรมาสที่ 4 และแนวโน้มปี 55	สนง.คณะกรรมการเศรษฐกิจและสังคมแห่งชาติ www.nesdb.go.th		✓	21 ก.พ.2555	แสดงข้อมูลการวิเคราะห์เศรษฐกิจมหภาคไตรมาสที่ 4/2554
9. Social Outlook ภาวะสังคมไทย ไตรมาส 4 ปี 2554 และภาพรวมปี 2554	สนง.คณะกรรมการเศรษฐกิจและสังคมแห่งชาติ www.nesdb.go.th		✓	1 ก.พ. 2555	แสดงภาวะสังคมไทยไตรมาสที่ 4 ปี 2554
10. ตัวเลขเศรษฐกิจไทยเดือน มกราคม 2555 ฟันตัวต่อเนื้อ... แต่ยังมีประเด็นที่ต้องติดตาม	ศูนย์วิจัยกสิกรไทย ธนาคารกสิกรไทย จำกัด (มหาชน) http://www.kasikornresearch.com	✓		29 ก.พ. 2555	แสดงตัวเลขดัชนีเศรษฐกิจมหภาค เดือนมกราคม 2555



สารบัญตารางภาคผนวก

หน้า

ตาราง 1	จำนวนผู้มีงานทำจำแนกตามสถานภาพแรงงาน ไตรมาส 3 ปี 2552 – ปัจจุบัน	57
ตาราง 2	ผู้มีงานทำจำแนกตามประเภทอุตสาหกรรม ไตรมาส 3 ปี 2552 - ปัจจุบัน	58
ตาราง 3	ผู้มีงานทำจำแนกตามอาชีพ ไตรมาส 3 ปี 2552 – ปัจจุบัน	59
ตาราง 4	ผู้มีงานทำจำแนกตามระดับการศึกษา ไตรมาส 3 ปี 2552 – ปัจจุบัน	60
ตาราง 5	จำนวนผู้มีงานทำที่อยู่ในแรงงานนอกระบบ จำแนกตามอุตสาหกรรมและเพศ ทัวราชอาณาจักร ปี 2552 – 2554	61
ตาราง 6	จำนวนตำแหน่งงานว่าง ผู้สมัครงานและการบรรจุงานจำแนกตามภูมิภาคและเพศ ไตรมาส 4 ปี 2554 และไตรมาส 1 ปี 2555	62
ตาราง 7	จำนวนตำแหน่งงานว่าง ผู้สมัครงาน และการบรรจุงานจำแนกตามการศึกษา ไตรมาส 4 ปี 2554 และไตรมาส 1 ปี 2555	63
ตาราง 8	จำนวนตำแหน่งงานว่าง ผู้สมัครงาน และการบรรจุงานจำแนกตามอาชีพ ไตรมาส 4 ปี 2554 และไตรมาส 1 ปี 2555	64
ตาราง 9	จำนวนตำแหน่งงานว่าง และการบรรจุงานจำแนกตามประเภทอุตสาหกรรม ไตรมาส 4 ปี 2554 และไตรมาส 1 ปี 2555	65
ตาราง 10	จำนวนตำแหน่งงานว่าง ผู้สมัครงาน และการบรรจุงานจำแนกตามอายุ ไตรมาส 4 ปี 2554 และไตรมาส 1 ปี 2555	67
ตาราง 11	จำนวนแรงงานต่างด้าวเข้าเมืองถูกกฎหมายคงเหลือจำแนกตามประเภท และภูมิภาค ณ เดือนมีนาคม 2555	68
ตาราง 12	จำนวนตำแหน่งแรงงานต่างด้าวประเภทชั่วคราว (มาตรา 9) และส่งเสริมการลงทุน (มาตรา 12) จำแนกตามสัญชาติ ณ เดือนมีนาคม 2555	69
ตาราง 13	จำนวนแรงงานต่างด้าวเข้าเมืองผิดกฎหมายที่ได้รับใบอนุญาตทำงานคงเหลือจำแนกตามประเภท และภูมิภาค ณ เดือนมีนาคม 2555	70
ตาราง 14	จำนวนแรงงานไทยที่ได้รับอนุญาตเดินทางไปทำงานต่างประเทศ จำแนกตามภูมิภาค ไตรมาส 4 ปี 2554 และไตรมาส 1 ปี 2555	71
ตาราง 15	การฝึกเตรียมเข้าทำงาน/ยกระดับ/ฝึกเสริมทักษะฝีมือแรงงานจำแนกตามภูมิภาคและกลุ่มอาชีพ ไตรมาส 4 ปี 2554 และไตรมาส 1 ปี 2555	72
ตาราง 16	การตรวจแรงงานจำแนกตามขนาดสถานประกอบการ ไตรมาส 1 ปี 2555 (มกราคม – มีนาคม 2555)	73
ตาราง 17	การตรวจความปลอดภัยในการทำงานจำแนกตามขนาดสถานประกอบการ ไตรมาส 1 ปี 2555 (มกราคม – มีนาคม 2555)	74
ตาราง 18	การตรวจความปลอดภัยในการทำงานจำแนกตามประเภทอุตสาหกรรม ไตรมาส 1 ปี 2555 (มกราคม – มีนาคม 2554)	75
ตาราง 19	ข้อเรียกร้อง/ข้อพิพาท/ข้อขัดแย้ง ไตรมาส 4 ปี 2554 และไตรมาส 1 ปี 2555	76
ตาราง 20	จำนวนสถานประกอบการและลูกจ้างจำแนกตามภูมิภาคและขนาดสถานประกอบการ ไตรมาส 1 ปี 2555 (31 มีนาคม 2555)	77
ตาราง 21	อัตราการเปลี่ยนแปลงค่าจ้างขั้นต่ำรายจังหวัดปี 2545 - 2555	78
ตาราง 22	อัตราค่าจ้างตามมาตรฐานฝีมือแรงงาน (ฉบับที่ 3) บังคับใช้ 1 เมษายน ปี 2555	80
ตาราง 23	ดัชนีชี้วัดภาวะแรงงาน	82



ตาราง 1 จำนวนผู้มีงานทำจำแนกตามสถานภาพแรงงาน ไตรมาส 3 ปี 2552 – ปัจจุบัน

หน่วย : พันคน

สถานภาพแรงงาน	Q3 /2552	Q4 /2552	Q1 /2553	Q2 /2553	Q3 /2553	Q4 /2553	Q1 /2554	Q2 /2554	Q3 /2554	Q4 /2554	Q1 /2555
ประชากร	*	*	*	*	*	*	*	*	*	*	*
ผู้อยู่ในวัยแรงงาน (อายุ 15 ปีขึ้นไป)	52,903.5	53,063.0	53,226.6	53,394.1	53,550.0	53,677.4	53,807.8	53,940.9	54,071.8	54,195.4	54,322.3
1. ผู้อยู่ในกำลังแรงงาน (อายุ 15 ปีขึ้นไป)	38,879.4	38,734.8	38,149.1	38,383.8	39,092.8	38,948.2	38,256.8	38,498.7	39,623.4	39,307.2	38,798.1
1.1 ผู้มีงานทำ	38,371.5	38,251.6	37,434.3	37,515.0	38,691.6	38,508.5	37,647.2	38,024.1	39,317.2	38,870.2	38,057.6
1.2 ผู้ว่างงาน	456.1	380.9	431.7	506.1	341.0	329.9	317.9	231.1	262.4	245.9	256.3
1.3 กำลังแรงงานที่รอฤดูกาล	51.8	102.3	283.1	362.8	60.3	109.8	291.7	243.5	43.7	191.1	484.2
2. ผู้ไม่อยู่ในกำลังแรงงาน (อายุ 15 ปีขึ้นไป)	14,024.1	14,328.2	15,010.3	15,010.3	14,457.2	14,729.2	15,551.0	15,442.2	14,448.4	14,888.2	15,524.2
2.1 ทำงานที่บ้าน	4,515.0	4,639.5	4,946.0	4,946.0	4,461.4	4,569.3	4,914.3	4,946.3	4,372.2	4,364.6	4,687.3
2.2 เรียนหนังสือ	4,175.5	4,246.3	4,033.1	4,031.3	4,272.2	4,316.1	4,410.5	4,208.6	4,338.7	4,311.3	4,528.5
2.3 ยังเด็ก ขรา / ไม่สามารถทำงานได้	4,391.1	4,405.6	4,652.3	4,652.3	4,528.7	4,511.5	4,834.2	4,818.9	4,648.7	4,678.5	4,718.6
2.4 อื่นๆ	942.5	1,036.9	1,380.7	1,380.7	1,194.8	1,332.4	1,392.0	1,468.4	1,088.8	1,533.8	1,589.8
ประชากรอายุต่ำกว่า 15 ปี	*	*	*	*	*	*	*	*	*	*	*

ที่มา : สำนักงานสถิติแห่งชาติ

หมายเหตุ : ไตรมาส 1 ปี 2555 ใช้ข้อมูลเดือนกุมภาพันธ์ 2555 เป็นตัวแทน



ตาราง 2 ผู้มีงานทำจำแนกตามประเภทอุตสาหกรรม ไตรมาส 3 ปี 2552 - ปัจจุบัน

หน่วยนับ : พันคน

ประเภทอุตสาหกรรม	Q3 /2552	Q4 /2552	Q1 /2553	Q2 /2553	Q3 /2553	Q4 /2553	Q1 /2554	Q2 /2554	Q3 /2554	Q4 /2554	Q1 /2555
รวม	38,371.5	38,327.8	37,434.3	37,515.0	38,691.6	38,508.5	37,647.2	38,024.1	39,317.2	38,870.2	38,057.6
ภาคเกษตรกรรม	15,934.9	15,055.6	13,137.9	13,411.1	15,745.2	15,893.3	13,414.0	14,275.8	16,114.0	15,728.6	13,449.8
1. เกษตรกรรม การป่าไม้ และการประมง	15,934.9	15,055.6	13,137.9	13,411.1	15,745.2	15,893.3	13,414.0	14,275.8	16,114.0	15,728.6	13,449.8
นอกภาคเกษตรกรรม	22,436.6	23,272.2	24,296.4	24,103.9	22,946.4	22,615.2	21,871.3	23,748.3	23,203.2	21,826.8	24,607.9
2. การผลิต	5,300.7	5,465.8	5,565.8	5,480.0	5,189.2	5,163.5	5,455.5	5,366.2	5,233.9	5,149.8	5,984.1
3. การก่อสร้าง	2,044.1	2,159.2	2,554.3	2,777.1	2,082.9	2,010.3	2,655.5	2,597.0	2,173.4	2,061.7	2,548.0
4. การขายส่ง การขายปลีก การซ่อมแซมยานยนต์ รถจักรยานยนต์ ของใช้ส่วนบุคคล ฯ	5,871.7	5,904.4	6,354.2	6,370.3	6,110.1	6,110.7	6,169.9	5,940.0	5,904.4	6,133.8	6,108.2
5. โรงแรม และภัตตาคาร	2,557.4	2,903.1	2,871.4	2,650.1	2,558.4	2,536.7	2,584.1	2,590.3	2,617.8	2,390.6	2,357.4
6. การขนส่ง สถานที่เก็บสินค้า และการ คมนาคม	1,111.4	1,215.8	1,166.6	1,148.2	1,047.7	1,067.7	988.5	925.7	886.8	948.3	1,057.1
7. การเป็นสื่อกลางทางการเงิน	372.3	386.4	360.2	360.3	372.9	373.3	393.1	393.1	395.7	400.0	434.0
8. กิจการด้านอสังหาริมทรัพย์ การให้เช่า และ กิจกรรมทางธุรกิจ	743.4	839.0	781.3	746.6	809.4	723.3	98.1	122.9	105.0	97.3	105.6
9. การบริหารราชการ และการป้องกันประเทศ รวมทั้งการประกันสังคมภาคบังคับ	1,365.9	1,293.4	1,361.3	1,452.4	1,618.2	1,521.7	1,578.6	1,539.2	1,555.6	1,712.1	1,684.6
10. การศึกษา	1,167.0	1,103.4	1,244.0	1,218.5	1,288.6	1,233.2	1,311.4	1,239.4	1,284.0	1,314.8	1,283.7
11. งานด้านสุขภาพ และงานสังคมสงเคราะห์	714.8	717.6	725.3	676.3	702.7	701.0	636.6	677.0	717.0	653.6	642.5
12. อื่น ๆ	1,187.9	1,284.1	1,312.0	1,224.1	1,166.3	1,173.8	2,361.8	2,357.6	2,329.6	2,279.6	2,403.0

ที่มา : สำนักงานสถิติแห่งชาติ

หมายเหตุ : 1. ตั้งแต่ Q1 ปี 2554 เป็นต้นไป มีการจำแนกประเภทอุตสาหกรรมใหม่จากเดิม 18 อุตสาหกรรม เป็น 22 อุตสาหกรรม เป็นประเภทอุตสาหกรรมเดิม 11 อุตสาหกรรม นอกนั้นได้รวมไว้ในอื่น ๆ

2. อื่น ๆ หมายถึง รวมการทำเหมืองแร่ และเหมืองหิน ไฟฟ้า ก๊าซ ไขมัน และระบบปรับอากาศ การจัดหน้า การจัดการ และการบำบัดน้ำเสีย ของเสีย และสิ่งปฏิกูล ข้อมูลข่าวสารและการสื่อสาร กิจกรรมทางวิชาชีพ วิทยาศาสตร์ และเทคนิค กิจกรรมการบริหาร และการบริการสนับสนุน ศิลปะ ความบันเทิง และนันทนาการ กิจกรรมบริการด้านอื่น ๆ กิจกรรมการจ้างงานในครัวเรือนส่วนบุคคล การผลิตสินค้าและบริการที่ทำขึ้นเองเพื่อใช้ในครัวเรือน กิจกรรมขององค์การระหว่างประเทศ และไม่ทราบ

3. ไตรมาส 1 ปี 2555 ใช้ข้อมูลเดือนกุมภาพันธ์ 2555 เป็นตัวแทน



ตาราง 3 ผู้มีงานทำจำแนกตามอาชีพ ไตรมาส 3 ปี 2552 - ปัจจุบัน

หน่วยนับ : พันคน

ประเภทอาชีพ	Q3 /2552	Q4 /2552	Q1 /2553	Q2 /2553	Q3 /2553	Q4 /2553	Q1 /2554	Q2 /2554	Q3 /2554	Q4 /2554	Q1 /2555
รวม	38,371.5	38,251.6	37,434.3	37,515.0	38,691.6	38,508.5	37,647.2	38,024.1	39,317.2	38,870.2	38,057.6
1. ผู้บัญญัติกฎหมาย ข้าราชการระดับอาวุโส และผู้จัดการ	1,002.7	1,064.2	993.0	1,230.0	1,239.4	1,231.6	1,013.1	946.3	969.5	1,093.9	1,279.6
2. ผู้ประกอบวิชาชีพด้านต่าง ๆ	1,544.6	1,583.9	1,615.8	1,576.1	1,640.0	1,602.7	1,849.5	1,829.9	1,863.5	1,902.6	1,992.7
3. ผู้ประกอบวิชาชีพด้านเทคนิคสาขาต่าง ๆ และอาชีพที่เกี่ยวข้อง	1,507.1	1,520.7	1,466.4	1,463.9	1,554.5	1,519.7	1,275.6	1,255.1	1,285.8	1,338.3	1,369.2
4. เสมียน	1,524.8	1,508.2	1,484.5	1,474.2	1,530.4	1,566.0	1,355.6	1,361.4	1,319.5	1,360.4	1,521.9
5. พนักงานบริการและพนักงานในร้านค้าและตลาด	6,573.9	6,690.8	7,168.8	6,822.9	6,715.3	6,685.2	7,677.1	7,572.2	7,503.5	7,448.4	7,177.4
6. ผู้ปฏิบัติงานที่มีฝีมือในด้านการเกษตรและการประมง	14,756.0	13,681.6	11,422.7	12,170.5	14,792.7	14,514.8	11,677.1	12,891.3	15,206.8	14,519.2	11,451.1
7. ผู้ปฏิบัติงานด้านความสามารถทางฝีมือและธุรกิจการค้าที่เกี่ยวข้อง	4,416.3	4,246.4	4,828.4	4,929.8	4,216.7	4,159.4	4,895.3	4,634.7	4,354.4	4,250.8	4,625.7
8. ผู้ปฏิบัติการโรงงานและเครื่องจักรและผู้ปฏิบัติงานด้านการประกอบ	2,814.0	3,015.9	3,171.5	3,103.6	2,913.5	2,923.2	3,142.0	3,187.8	2,958.5	2,973.0	3,403.8
9. อาชีพขั้นพื้นฐานต่าง ๆ ในด้านการขายและการให้บริการ	4,220.7	4,928.3	5,268.3	4,729.1	4,073.3	4,277.3	4,663.1	4,277.5	3,819.7	3,933.4	5,210.4
10. คนงานซึ่งมิได้จำแนกไว้ในหมวดอื่น	11.4	11.7	14.9	14.9	15.9	28.8	98.7	67.9	36.2	50.3	25.8

ที่มา : สำนักงานสถิติแห่งชาติ

หมายเหตุ : ไตรมาส 1 ปี 2555 ใช้ข้อมูลเดือนกุมภาพันธ์ 2555 เป็นตัวแทน



ตาราง 4 ผู้มีงานทำจำแนกตามระดับการศึกษา ไตรมาส 3 ปี 2552 – ปัจจุบัน

หน่วยนับ : พันคน

ระดับการศึกษา	Q3 /2552	Q4 /2552	Q1 /2553	Q2 /2553	Q3 /2553	Q4 /2553	Q1 /2554	Q2 /2554	Q3 /2554	Q4 /2554	Q1 /2555
รวม	38,371.5	38,251.6	37,434.3	37,515.0	38,691.6	38,508.5	37,647.2	38,024.1	39,437.7	38,870.2	38,057.7
1. ไม่มีการศึกษา	1,173.3	1,139.4	1,107.7	1,100.2	1,176.5	1,169.6	1,158.4	1,114.2	1,149.3	1,119.7	1,448.6
2. ต่ำกว่าประถมศึกษา	11,591.3	11,377.0	10,724.7	10,634.8	10,905.6	10,934.3	10,277.6	10,385.2	10,911.6	10,359.5	9,623.4
3. ประถมศึกษา	8,743.5	8,587.8	8,559.1	8,565.7	8,814.5	8,861.6	8,473.9	8,623.1	8,881.2	8,868.7	8,545.2
4. มัธยมศึกษาตอนต้น	5,816.0	5,883.9	5,911.4	5,983.0	6,038.6	5,928.8	6,007.6	6,162.8	6,192.7	6,233.6	6,027.4
5. มัธยมศึกษาตอนปลาย	5,050.5	5,198.4	5,127.5	5,240.4	5,385.1	5,288.8	5,276.2	5,339.7	5,558.5	5,501.2	5,579.5
- สายสามัญ	3,733.7	3,848.3	3,797.9	3,920.4	4,071.0	4,017.8	3,951.4	4,034.5	4,249.1	4,139.0	4,314.7
- สายอาชีวศึกษา	1,305.6	1,335.7	1,319.8	1,310.4	1,298.8	1,259.4	1,318.2	1,296.7	1,301.3	1,324.2	1,246.0
- สายวิชาการศึกษา	11.2	14.5	9.8	9.6	15.3	11.7	6.6	8.5	8.1	38.1	18.8
6. อุดมศึกษา	5,908.2	5,938.0	5,886.6	5,879.4	6,216.3	6,189.6	6,336.6	6,262.6	6,491.1	6,682.1	6,657.8
- สายวิชาการ	3,287.5	3,389.3	3,303.4	3,288.5	3,469.9	3,541.9	3,629.1	3,593.4	3,708.4	3,834.2	3,998.7
- สายวิชาชีพ	1,832.5	1,782.0	1,782.7	1,838.6	2,000.4	1,874.4	1,887.5	1,916.2	1,990.1	2,067.0	1,924.8
- สายวิชาการศึกษา	788.2	766.7	800.5	752.3	746.0	773.4	820.0	753.0	792.6	781.0	734.3
7. การศึกษาอื่น ๆ	18.4	37.5	1,107.7	31.0	38.8	38.8	22.7	39.6	44.0	37.0	76.9
8. ไม่ทราบ	70.5	89.6	10,724.7	80.6	116.2	97.0	94.2	96.9	88.9	68.5	98.9

ที่มา : สำนักงานสถิติแห่งชาติ

หมายเหตุ : ไตรมาส 1 ปี 2555 ใช้ข้อมูลเดือนกุมภาพันธ์ 2555 เป็นตัวแทน



ตาราง 5 จำนวนผู้มีงานทำที่อยู่ในแรงงานนอกระบบจำแนกตามอุตสาหกรรม และเพศ ทัวราชอาณาจักร ปี 2552 - 2554

หน่วยนับ : พันคน

ประเภทอุตสาหกรรม	2552			2553			2554		
	รวม	ชาย	หญิง	รวม	ชาย	หญิง	รวม	ชาย	หญิง
ยอดรวม	24,317.8	13,196.4	11,121.4	24,133.7	13,000.9	11,132.9	24,586.8	13,232.9	11,353.9
ภาคเกษตร	14,757.5	8,355.5	6,401.9	14,485.5	8,084.3	6,401.2	15,059.5	8,352.4	6,707.0
1. เกษตรกรรม การล่าสัตว์ และการป่าไม้ และการประมง	14,757.5	8,355.5	6,401.9	14,485.5	8,084.3	6,401.2	15,059.5	8,352.4	6,707.0
นอกภาคเกษตร	9,560.3	4,840.9	4,719.5	9,648.2	4,916.5	4,731.6	9,527.2	4,880.4	4,646.8
2. การผลิต	1,331.6	595.4	736.3	1,102.3	507.0	595.4	1,161.6	540.3	621.3
3. การก่อสร้าง	915.6	796.8	118.8	970.1	829.2	140.9	995.9	853.6	142.3
4. การขายส่ง การขายปลีก การซ่อมแซมยานยนต์ จักรยานยนต์ ของใช้ส่วนบุคคล ฯ	3,860.7	1,836.8	2,023.9	4,036.0	1,914.1	2,121.9	3,864.6	1,812.6	2,051.9
5. โรงแรมและภัตตาคาร	1,886.9	629.5	1,257.4	1,862.2	649.0	1,213.1	1,802.6	652.9	1,149.7
6. การขนส่ง สถานที่เก็บสินค้าและการคมนาคม	583.1	543.7	39.4	520.7	484.0	37.8	468.9	439.3	29.6
7. การเป็นสื่อกลางทางการเงิน	13.6	5.6	8.0	16.2	6.8	9.4	20.5	12.7	7.7
8. บริการด้านอสังหาริมทรัพย์ การให้เช่าและบริการทางธุรกิจ	200.6	132.7	67.8	231.1	149.9	81.2	33.5	13.8	19.7
9. การบริหารราชการและการป้องกันประเทศ รวมทั้งการประกันสังคมภาคบังคับ	106.7	63.5	43.2	154.2	92.4	61.7	86.8	48.9	37.9
10. การศึกษา	77.4	32.2	45.1	113.1	43.6	69.5	90.1	31.4	58.7
11. การบริการด้านสุขภาพและงานสังคมสงเคราะห์	107.6	20.8	86.8	101.0	32.9	68.1	78.9	18.2	60.7
12. อื่นๆ	476.5	183.7	292.8	540.2	207.5	332.6	923.8	456.6	467.2

ที่มา : สำนักงานสถิติแห่งชาติ

หมายเหตุ : การสำรวจแรงงานนอกระบบมีการจัดเก็บข้อมูลในไตรมาส 3 ของทุกปี และเผยแพร่เป็นรายปี



ตาราง 6 จำนวนตำแหน่งงานว่าง / ผู้สมัครงานและการบรรจุงานจำแนกตามภูมิภาคและเพศ ไตรมาส 4 ปี 2554 และ ไตรมาส 1 ปี 2555

ภูมิภาค	ไตรมาส 4/2554 (ตุลาคม - ธันวาคม 2554)										ไตรมาส 1/2555 (มกราคม - มีนาคม 2555)									
	ตำแหน่งงานว่าง (อัตรา)				ผู้ลงทะเบียนสมัครงาน (คน)			บรรจุงาน (คน)			ตำแหน่งงานว่าง (อัตรา)				ผู้ลงทะเบียนสมัครงาน (คน)			บรรจุงาน (คน)		
	รวม	ชาย	หญิง	ไม่ระบุ	รวม	ชาย	หญิง	รวม	ชาย	หญิง	รวม	ชาย	หญิง	ไม่ระบุ	รวม	ชาย	หญิง	รวม	ชาย	หญิง
ทั่วราชอาณาจักร	111,279	26,452	11,782	73,045	110,270	48,721	61,549	66,453	30,091	36,362	116,318	21,469	12,630	82,219	150,025	60,884	89,141	83,782	35,986	47,796
กรุงเทพมหานคร	21,906	4,811	2,690	14,405	18,557	8,021	10,536	10,859	4,952	5,907	35,000	7,629	4,768	22,603	28,834	11,515	17,319	15,102	6,394	8,708
ภาคกลาง	50,816	15,051	5,201	30,564	40,605	16,705	23,900	23,491	10,753	12,738	35,028	7,579	3,553	23,896	59,714	22,911	36,803	29,957	13,302	16,655
ภาคเหนือ	12,949	2,400	1,467	9,082	15,077	7,394	7,683	9,529	4,571	4,958	13,810	1,966	1,421	10,423	20,327	9,004	11,323	11,642	5,201	6,441
ภาคตะวันออกเฉียงเหนือ	14,323	2,548	999	10,776	26,412	12,460	13,952	12,465	5,913	6,552	17,211	2,312	1,380	13,519	27,483	12,050	15,433	13,921	6,090	7,831
ภาคใต้	11,285	1,642	1,425	8,218	9,619	4,141	5,478	10,109	3,902	6,207	15,269	1,983	1,508	11,778	13,667	5,404	8,263	13,160	4,999	8,161

ที่มา : กรมการจัดหางาน



ตาราง 7 จำนวนตำแหน่งงานว่าง ผู้สมัครงาน และการบรรจุงานจำแนกตามการศึกษา ไตรมาส 4 ปี 2554 และไตรมาส 1 ปี 2555

วุฒิการศึกษา	ไตรมาส 4/2554 (ตุลาคม – ธันวาคม 2554)			ไตรมาส 1/2555 (มกราคม – มีนาคม 2555)		
	ตำแหน่งงานว่าง (อัตรา)	ผู้ลงทะเบียนสมัครงาน (คน)	บรรจุงาน (คน)	ตำแหน่งงานว่าง (อัตรา)	ผู้ลงทะเบียนสมัครงาน (คน)	บรรจุงาน (คน)
รวม	111,279	110,270	66,453	116,318	150,025	83,782
ประถมศึกษาและต่ำกว่า	16,856	26,517	11,724	18,073	28,331	12,608
มัธยมศึกษา	39,660	47,668	26,711	37,379	62,267	34,804
ปวช.	17,770	7,060	4,485	17,530	10,926	6,035
- พาณิชย	49	2,263	1,650	53	3,685	2,427
- ช่าง	280	1,944	1,370	191	2,391	1,643
- อื่นๆ	17,441	2,853	1,465	17,286	4,850	1,965
ปวส.	17,999	9,170	7,750	18,215	14,876	10,127
- พาณิชย	103	3,719	3,883	87	5,871	5,041
- ช่าง	326	2,851	2,482	249	4,136	2,971
- อื่นๆ	17,570	2,600	1,385	17,879	4,869	2,115
อนุปริญญา	5,944	363	264	8,687	645	364
ปริญญาตรี	12,782	18,684	15,264	16,156	31,953	19,572
ปริญญาโท	262	799	255	267	1,017	270
ปริญญาเอก	6	9	0	11	10	2
อื่น ๆ	0	0	0	0	0	0

ที่มา : กรมการจัดหางาน



ตาราง 8 จำนวนตำแหน่งงานว่าง ผู้สมัครงาน และการบรรจุงานจำแนกตามอาชีพ ไตรมาส 4 ปี 2554 และไตรมาส 1 ปี 2555

ประเภทอาชีพ	ไตรมาส 4/2554 (ตุลาคม - ธันวาคม 2554)			ไตรมาส 1/2555 (มกราคม - มีนาคม 2555)		
	ตำแหน่งงานว่าง (อัตรา)	ผู้ลงทะเบียนสมัครงาน (คน)	บรรจุงาน (คน)	ตำแหน่งงานว่าง (อัตรา)	ผู้ลงทะเบียนสมัครงาน (คน)	บรรจุงาน (คน)
รวม	111,279	110,270	66,453	116,318	150,025	83,782
1. ผู้จัดการ/ผู้บริหาร	2,063	2,592	1,310	2,460	3,599	1,255
2. ผู้ประกอบวิชาชีพด้านต่างๆ	4,573	4,517	3,296	5,319	7,789	4,192
3. ช่างเทคนิคและผู้ปฏิบัติงานที่เกี่ยวข้อง	9,599	8,335	6,050	12,880	13,786	8,674
4. เสมียน เจ้าหน้าที่	14,248	13,705	10,103	18,613	21,466	13,604
5. พนักงานบริการ พนักงานขายในร้านค้าและตลาด	13,436	15,107	10,521	20,438	17,589	12,709
6. ผู้ปฏิบัติงานฝีมือด้านการเกษตรและประมง (แปรรูปขั้นพื้นฐาน)	526	395	158	370	385	178
7. ผู้ปฏิบัติงานโดยใช้ฝีมือในธุรกิจต่างๆ	10,562	6,319	3,739	8,625	7,419	4,640
8. ผู้ปฏิบัติงานในโรงงาน ผู้ควบคุมเครื่องจักรและผู้ปฏิบัติงานด้านการประกอบการ	10,871	7,943	6,428	9,195	8,058	6,205
9. อาชีพงานพื้นฐาน	45,256	51,351	24,840	38,060	69,777	32,225
T ผู้ฝึกงาน	145	6	8	358	157	100

ที่มา : กรมการจัดหางาน



ตาราง 9 จำนวนตำแหน่งงานว่าง และการบรรจุงานจำแนกตามประเภทอุตสาหกรรม ไตรมาส 4 ปี 2554 และไตรมาส 1 ปี 2555

ประเภทอุตสาหกรรม	ไตรมาส 4/2554 (ตุลาคม – ธันวาคม 2554)		ไตรมาส 1/2555 (มกราคม – มีนาคม 2555)	
	ตำแหน่งงานว่าง (อัตรา)	บรรจุงาน (คน)	ตำแหน่งงานว่าง (อัตรา)	บรรจุงาน (คน)
รวม	111,279	66,453	116,318	83,782
เกษตรกรรม การล่าสัตว์ และการป่าไม้	1,144	916	1,292	1,097
การประมง	N/A	N/A	N/A	N/A
การทำเหมืองแร่และเหมืองหิน	441	286	477	524
การผลิต	56,323	29,516	48,039	36,314
การไฟฟ้า แก๊ส ioni และระบบปรับอากาศ	259	189	210	119
การจัดการน้ำ การจัดการน้ำเสียและของเสีย รวมถึงกิจกรรมที่เกี่ยวข้อง ¹	109	76	224	151
การก่อสร้าง	2,716	1,755	3,447	1,964
การขนส่ง การขายปลีก การซ่อมแซมยานยนต์ จักรยานยนต์ ของใช้ส่วนบุคคลและของใช้ในครัวเรือน	22,739	16,158	29,732	19,915
ที่พักแรมและบริการด้านอาหาร	5,435	3,897	9,107	4,882
การขนส่ง และสถานที่เก็บสินค้าและการคมนาคม	2,387	1,470	2,429	1,719
ข้อมูลข่าวสารและการสื่อสาร	4,101	2,944	4,732	4,528
กิจกรรมทางการเงินและการประกันภัย	1,233	876	2,244	1,196
กิจกรรมเกี่ยวกับบอส่งหาริมทรัพย์	1,258	656	1,209	835
กิจกรรมวิชาชีพ วิทยาศาสตร์ และกิจกรรมทางวิชาการ	1,609	737	2,250	1,217
กิจกรรมการบริหารและบริการสนับสนุนอื่น ๆ	6,536	3,265	4,296	4,101
การบริหารราชการ การป้องกันประเทศ และรวมทั้งการประกันสังคมภาคบังคับ	1,131	1,055	2,245	2,042
การศึกษา	1,026	878	922	754



ตาราง 9 จำนวนตำแหน่งงานว่าง และการบรรจุงานจำแนกตามประเภทอุตสาหกรรม ไตรมาส 4 ปี 2554 และไตรมาส 1 ปี 2555 (ต่อ)

ประเภทอุตสาหกรรม	ไตรมาส 4/2554 (ตุลาคม – ธันวาคม 2554)		ไตรมาส 1/2555 (มกราคม – มีนาคม 2555)	
	ตำแหน่งงานว่าง (อัตรา)	บรรจุงาน (คน)	ตำแหน่งงานว่าง (อัตรา)	บรรจุงาน (คน)
กิจกรรมด้านสุขภาพและงานด้านสังคมสงเคราะห์	1,137	836	1,712	1,315
ศิลปะ ความบันเทิงและนันทนาการ	243	167	322	244
กิจกรรมการบริการอื่นๆ	1,245	623	1,213	669
กิจกรรมการจ้างงานในครัวเรือน กิจกรรมการผลิตสินค้าและบริการที่ทำขึ้นเอง เพื่อใช้ในครัวเรือน ซึ่งไม่สามารถจำแนกกิจกรรมได้	205	153	214	194
กิจกรรมขององค์การระหว่างประเทศ และองค์การต่างประเทศอื่นๆ และสมาชิก ¹	2	0	2	2
อื่นๆ	0	0	0	0

ที่มา : กรมการจัดหางาน

หมายเหตุ : ตั้งแต่ไตรมาส 4 ปี 2554 มีการจัดประเภทอุตสาหกรรมตามมาตรฐานอุตสาหกรรม (ประเทศไทย) ปี 2552 โดยอ้างอิง Thailand Standard Industrial Classification : TSIC 2009



ตาราง 10 จำนวนตำแหน่งงานว่าง ผู้สมัครงาน และการบรรจุงานจำแนกตามอายุ ไตรมาส 4 ปี 2554 และ ไตรมาส 1 ปี 2555

ช่วงอายุ (ปี)	ไตรมาส 4/2554 (ตุลาคม – ธันวาคม 2554)						ไตรมาส 1/2555 (มกราคม – มีนาคม 2555)					
	ตำแหน่งงานว่าง		ตำแหน่งงานว่าง		ตำแหน่งงานว่าง		ตำแหน่งงานว่าง		ผู้ลงทะเบียนสมัครงาน		บรรจุงาน	
	อัตรา	อัตรา	อัตรา	อัตรา	คน	ร้อยละ	อัตรา	ร้อยละ	คน	ร้อยละ	คน	ร้อยละ
รวม	111,279	100	110,270	100	66,453	100	116,318	100	150,025	100	83,782	100
15-17	765	0.69	864	0.78	445	0.67	1,909	1.64	1,707	1.14	1,002	1.20
18-24	40,843	36.76	28,642	25.97	15,304	23.03	44,687	38.42	38,728	25.81	19,180	22.89
25-29	31,351	28.17	23,496	21.31	19,029	28.64	32,546	27.98	29,245	19.49	21,922	26.17
30-39	23,449	21.07	34,126	30.95	23,239	34.97	22,469	19.32	47,520	31.67	30,499	36.40
40-49	11,423	10.27	18,127	16.44	7,126	10.72	10,750	9.24	25,362	16.91	9,206	10.99
50-59	2,988	2.69	4,909	4.45	1,282	1.93	3,270	2.81	7,239	4.83	1,887	2.25
60 ปีขึ้นไป	460	0.41	106	0.10	28	0.04	687	0.59	224	0.15	86	0.10

ที่มา : กรมการจัดหางาน



ตาราง 11 จำนวนแรงงานต่างด้าวเข้าเมืองถูกกฎหมายคงเหลือจำแนกตามประเภท และภูมิภาค ณ เดือนมีนาคม 2555

ภูมิภาค	แรงงานต่างด้าวเข้าเมืองถูกกฎหมาย (คน)											
	รวมทั้งหมด	ตลอดชีพ	ชั่วคราว (มาตรา 9)	ส่งเสริมการ ลงทุนและ กฎหมายอื่น (มาตรา 12)	แรงงานต่างด้าวที่ได้รับอนุญาตทำงาน ตาม MOU				แรงงานต่างด้าวพิสูจน์สัญชาติและได้รับ ใบอนุญาตทำงาน			
					รวม	พม่า	ลาว	กัมพูชา	รวม	พม่า	ลาว	กัมพูชา
ทั่วราชอาณาจักร	230,650	983	74,811	26,149	68,252	9,208	11,997	47,047	60,455	233,203	23,807	38,124
กรุงเทพมหานคร	90,448	10	42,405	15,610	20,110	2,488	4,065	13,557	12,313	11,829	155	329
ภาคกลาง	97,207	182	15,090	9,083	36,426	1,796	6,269	28,361	36,426	112,940	17,486	36,256
ภาคเหนือ	5,807	25	4,911	723	74	1	56	17	74	12,488	992	114
ภาคตะวันออกเฉียงเหนือ	8,800	171	2,395	416	2,909	92	684	2,133	2,909	3,417	2,732	1,047
ภาคใต้	28,388	595	10,010	317	8,733	4,831	923	2,979	8,733	92,529	2,442	378

หมายเหตุ : แรงงานต่างด้าวเข้าเมืองถูกกฎหมาย หมายถึง

1.1 คนต่างด้าวที่ขออนุญาตทำงาน

(1) ขอใบอนุญาตทำงาน

(1.1) มี VISA ประเภทเข้ามาชั่วคราว (NON - Immigrant) รวมถึง VISA ตาม MOU (1.2) มีใบสำคัญถิ่นที่อยู่ (รวมคนต่างด้าวตลอดชีพ)

(2) แจ้งการทำงานให้อธิบดีทราบ

1.2 คนต่างด้าวที่ขออนุญาตการทำงานตามมาตรา 12 (มาตรา 10 เดิม)

(1) มี VISA ประเภทเข้ามาชั่วคราว (NON - Immigrant) รวมถึง VISA ตาม MOU (2) มีใบสำคัญถิ่นที่อยู่ (รวมคนต่างด้าวตลอดชีพ)

ที่มา : กรมการจัดหางาน



ตาราง 12 จำนวนตำแหน่งแรงงานต่างด้าวประเภทชั่วคราว (มาตรา 9) และส่งเสริมการลงทุน (มาตรา 12) จำแนกตามสัญชาติ ณ เดือนมีนาคม 2555

ประเภทอาชีพ	ญี่ปุ่น Japan	อังกฤษ English	จีน China	ฟิลิปปินส์ Philippines	อินเดีย India	อเมริกา America	จีนไต้หวัน Taiwan	ออสเตรเลีย Australia	เกาหลีใต้ South Korea	ฝรั่งเศส France	มาเลเซีย Malaysia	สัญชาติ อื่นๆ Others	รวม
รวม	26,379	9,154	9,688	8,196	8,571	7,640	3,845	2,584	3,382	3,139	629	27,842	111,049
1. ผู้บัญญัติกฎหมาย ข้าราชการระดับอาวุโส และผู้จัดการ	20,519	4,883	5,031	1,612	6,865	3,242	3,112	1,586	2,512	2,458	505	18,322	70,647
2. ผู้ประกอบวิชาชีพด้านต่าง ๆ	2,719	3,560	2,879	5,787	825	3,940	304	816	496	364	38	5,201	26,929
3. ผู้ประกอบวิชาชีพด้านเทคนิคสาขาต่าง ๆ และ อาชีพที่เกี่ยวข้อง	2,338	447	984	482	461	327	288	104	199	112	66	2,209	8,017
4. เสมียน	251	167	113	160	73	64	45	21	53	82	8	742	1,779
5. พนักงานบริการและพนักงานในร้านค้าและ ตลาด	209	41	116	49	210	21	37	26	65	81	1	536	1,392
6. ผู้ปฏิบัติงานที่มีฝีมือในด้านการเกษตรและการ ประมง	2	2	3	3	-	2	3	-	-	-	-	21	36
7. ผู้ปฏิบัติงานด้านความสามารถทางฝีมือและ ธุรกิจการค้าที่เกี่ยวข้อง	139	23	169	19	73	7	33	3	20	6	6	138	636
8. ผู้ปฏิบัติการโรงงานและเครื่องจักรและ ผู้ปฏิบัติงานด้านการประกอบ	190	28	334	26	48	33	22	26	28	8	5	139	887
9. อาชีพขั้นพื้นฐานต่าง ๆ ในด้านการขายและ การให้บริการ	6	2	5	1	3	2	-	-	1	-	-	265	285
T. ผู้ฝึกงาน (Trainees)	6	1	54	57	13	2	1	2	8	28	-	269	441
X. ผู้ปฏิบัติงานซึ่งมีอาจจัดประเภทอาชีพได้	-	-	-	-	-	-	-	-	-	-	-	-	-

หมายเหตุ : คนงานต่างด้าว 1 คน ทำงานได้หลายตำแหน่ง

ที่มา : กรมการจัดหางาน สำนักบริหารแรงงานต่างด้าว



ตาราง 13 จำนวนแรงงานต่างด้าวเข้าเมืองผิดกฎหมายที่ได้รับใบอนุญาตทำงานคงเหลือจำแนกตามประเภท และภูมิภาค ณ เดือนมีนาคม 2555

ภูมิภาค	แรงงานต่างด้าวเข้าเมืองผิดกฎหมายที่ได้รับใบอนุญาตทำงานคงเหลือ (มาตรา 13) (คน)					
	รวมทั้งหมด	ชนกลุ่มน้อย	แรงงานต่างด้าว 3 สัญชาติ มติ ครม. 2553 (พม่า ลาว กัมพูชา)			
			รวม	พม่า	ลาว	กัมพูชา
ทั่วราชอาณาจักร	902,314	24,089	878,225	559,500	97,556	221,169
กรุงเทพมหานคร	176,463	2,611	173,852	99,515	31,356	42,981
ภาคกลาง	453,380	3,961	449,419	249,031	40,882	159,506
ภาคเหนือ	95,786	17,037	78,749	73,634	3,830	1,285
ภาคตะวันออกเฉียงเหนือ	22,237	177	22,060	5,539	10,471	6,050
ภาคใต้	154,448	303	154,145	131,781	11,017	11,347

หมายเหตุ : แรงงานต่างด้าวเข้าเมืองผิดกฎหมาย หมายถึง แรงงานต่างด้าวที่ขออนุญาตการทำงานตามมาตรา 13

(1) คนต่างด้าวที่ถูกเนรเทศฯ (ทำงานได้ 27 อาชีพ)

(2) คนต่างด้าวที่เข้ามาอยู่ในราชอาณาจักร โดยไม่ได้รับอนุญาตฯ แบ่งเป็น

- ชนกลุ่มน้อยบนพื้นที่สูง ได้แก่ ไทยใหญ่ กระเหรี่ยง แม้ว เป็นต้น (ทำงานได้ 27 อาชีพ)

- คนต่างด้าวหลบหนีเข้าเมืองที่ได้รับการผ่อนผันฯ ตามมติคณะรัฐมนตรี ได้แก่ คนต่างด้าวสัญชาติพม่า ลาว กัมพูชา (ทำงานได้ 2 อาชีพ คือ กรรมกร และคนรับใช้ในบ้าน)

(3) คนต่างด้าวที่เกิดในราชอาณาจักรแต่ไม่ได้รับสัญชาติไทย (ทำงานได้ 27 อาชีพ)

(4) คนต่างด้าวโดยผลของการถูกถอนสัญชาติฯ (ทำงานได้ 27 อาชีพ)

ที่มา : กรมการจัดหางาน สำนักบริหารแรงงานต่างด้าว



ตาราง 14 จำนวนแรงงานไทยที่ได้รับอนุญาตเดินทางไปทำงานต่างประเทศ
จำแนกตามภูมิภาค ไตรมาส 4 ปี 2554 และไตรมาส 1 ปี 2555

ภูมิภาค/ประเทศ	ไตรมาส 4/2554		ไตรมาส 1/2555	
	จำนวน (คน)	ร้อยละ	จำนวน (คน)	ร้อยละ
รวม	33,248	100.00	34,335	100.00
เอเชีย				
มาเลเซีย	897	2.70	1,520	4.43
สิงคโปร์	2,264	6.81	3,314	9.65
บรูไน	724	2.18	726	2.11
ฮ่องกง	551	1.66	602	1.75
ญี่ปุ่น	5,115	15.38	3,227	9.40
ไต้หวัน	9,760	29.36	10,251	29.86
เกาหลีใต้	1,746	5.25	3,087	8.99
เวียดนาม	434	1.31	172	0.50
กัมพูชา	5	0.02	11	0.03
รวมประเทศอื่นๆในเอเชีย	1,933	5.81	2,099	6.11
ตะวันออกกลาง				
ซาอุดีอาระเบีย	95	0.29	127	0.37
กาตาร์	563	1.69	652	1.90
บาห์เรน	222	0.67	246	0.72
สหรัฐอาหรับเอมิเรตส์	2,028	6.10	1,805	5.26
คูเวต	769	2.31	554	1.61
โอมาน	75	0.23	75	0.22
อิสราเอล	2,274	6.84	1,313	3.82
รวมประเทศอื่นๆใน M/E	82	0.25	114	0.33
แอฟริกา				
ลิเบีย	1	0.00	277	0.81
รวมประเทศอื่นๆในแอฟริกา	1,348	4.05	1,133	3.30
ภูมิภาคอื่นๆ		0.00		
สหรัฐอเมริกา	559	1.68	597	1.74
อังกฤษ	195	0.59	173	0.50
เยอรมนี	23	0.07	33	0.10
ออสเตรเลีย	24	0.07	57	0.17
อิตาลี	64	0.19	58	0.17
มาเรียนาเหนือ(ไซปัน)	-	0.00	1	0.00
รวมประเทศอื่นๆ	1,497	4.50	2,111	6.15

ที่มา : กรมการจัดหางาน สำนักงานบริหารแรงงานไทยไปต่างประเทศ



ตาราง 15 การฝึกเตรียมเข้าทำงาน/ยกระดับ/ฝึกเสริมทักษะฝีมือแรงงานจำแนกตามภูมิภาคและกลุ่มอาชีพ ไตรมาส 4 ปี 2554 และไตรมาส 1 ปี 2555

กลุ่มอาชีพ	ไตรมาส 4/2554 (ตุลาคม - ธันวาคม 2554) (คน)						ไตรมาส 1/255 (มกราคม - มีนาคม 2555) (คน)					
	กรุงเทพฯ	ภาคกลาง	ภาคเหนือ	ภาคตะวันออกเฉียงเหนือ	ภาคใต้	ทั่วราชอาณาจักร	กรุงเทพฯ	ภาคกลาง	ภาคเหนือ	ภาคตะวันออกเฉียงเหนือ	ภาคใต้	ทั่วราชอาณาจักร
การฝึกเตรียมเข้าทำงาน	50	237	691	695	890	2,563	7	893	560	671	273	2,404
1. ช่างก่อสร้าง	0	7	20	15	24	66	0	16	6	16	12	50
2. ช่างอุตสาหกรรม	0	8	28	49	61	146	0	62	38	87	14	201
3. ช่างเครื่องกล	0	70	154	164	278	666	0	100	65	177	65	407
4. ช่างไฟฟ้า อิเล็กทรอนิกส์ คอมพิวเตอร์	50	39	170	191	213	663	7	102	95	66	14	284
5. ช่างอุตสาหกรรมศิลป์	0	91	91	39	168	389	0	258	237	43	103	641
6. เกษตรอุตสาหกรรม	0	0	0	0	0	0	0	0	0	0	0	0
7. ธุรกิจและบริการ	0	22	228	237	146	633	0	355	119	282	65	821
ฝึกยกระดับฝีมือแรงงาน	430	5,642	5,893	6,623	6,052	24,640	950	13,310	8,907	7,728	6,101	36,996
1. ช่างก่อสร้าง	171	149	316	572	451	1,659	279	962	806	382	628	3,057
2. ช่างอุตสาหกรรม	61	654	140	283	45	1,183	61	1,369	352	540	211	2,533
3. ช่างเครื่องกล	18	808	531	717	286	2,360	25	1,701	724	1,062	234	3,746
4. ช่างไฟฟ้า อิเล็กทรอนิกส์ คอมพิวเตอร์	58	810	1,090	599	628	3,185	300	2,443	955	1,112	815	5,625
5. ช่างอุตสาหกรรมศิลป์	0	309	434	303	447	1,493	51	715	1,517	864	520	3,667
6. เกษตรอุตสาหกรรม	0	0	82	60	0	142	0	0	231	90	0	321
7. ธุรกิจและบริการ	122	2,912	3,300	4,089	4,195	14,618	234	6,120	4,322	3,678	3,693	18,047
ฝึกเสริมทักษะฝีมือแรงงาน	0	2,235	3,261	3,515	1,458	10,469	9	5,698	3,551	4,702	2,013	15,973
1. ช่างก่อสร้าง	0	124	733	653	173	1,683	0	1,470	928	1,112	368	3,878
2. ช่างอุตสาหกรรม	0	67	206	266	82	621	0	379	121	312	46	858
3. ช่างเครื่องกล	0	124	203	257	183	767	0	492	261	478	215	1,446
4. ช่างไฟฟ้า อิเล็กทรอนิกส์ คอมพิวเตอร์	0	334	228	377	233	1,172	9	745	331	332	272	1,689
5. ช่างอุตสาหกรรมศิลป์	0	596	913	921	397	2,827	0	917	963	1,090	408	3,378
6. เกษตรอุตสาหกรรม	0	164	17	223	30	434	0	266	133	594	112	1,105
7. ธุรกิจและบริการ	0	826	961	818	360	2,965	0	1,429	814	784	592	3,619

ที่มา : กรมพัฒนาฝีมือแรงงาน



ตาราง 16 การตรวจแรงงานจำแนกตามขนาดสถานประกอบการ ไตรมาส 1 ปี 2555 (มกราคม - มีนาคม 2555)

ขนาดสถานประกอบการ	สถานประกอบการที่ผ่านการตรวจ (แห่ง)	ลูกจ้างที่ผ่านการตรวจ (คน)				ผลการตรวจ (แห่ง)		การดำเนินการของเจ้าหน้าที่ (แห่ง)				
		ชาย	หญิง	เด็ก	รวม	ปฏิบัติถูกต้อง	ปฏิบัติไม่ถูกต้อง	แนะนำ	ออกหนังสือเรียกพบ	ออกคำสั่งให้ดำเนินการ	เปรียบเทียบปรับ	ส่งเรื่องดำเนินคดี
รวม	15,188	389,775	379,820	1,251	770,846	14,633	555	555	2	94	-	-
1 - 4 คน	2,224	2,739	2,915	42	5,696	2,211	13	13	-	2	-	-
5 - 9 คน	2,650	8,921	9,732	145	18,798	2,612	38	38	-	5	-	-
10 - 19 คน	3,849	27,452	25,587	104	53,143	3,603	246	246	-	33	-	-
20 - 49 คน	3,689	63,014	53,140	232	116,386	3,518	171	171	1	32	-	-
50 - 99 คน	1,319	49,766	43,603	117	93,486	1,271	48	48	-	4	-	-
100 - 199 คน	784	56,428	52,924	74	109,426	761	23	23	-	8	-	-
200 - 499 คน	544	80,109	85,008	219	165,336	526	18	18	1	6	-	-
500 - 999 คน	137	44,198	48,400	104	92,702	130	7	7	-	4	-	-
1,000 คน ⁺	67	59,589	60,696	294	120,579	67	-	-	-	-	-	-

หมายเหตุ : 1. ผลรวมจำนวนสถานประกอบการและจำนวนลูกจ้างไม่นับซ้ำ

2. จำนวนสถานประกอบการและจำนวนลูกจ้างที่ผ่านการตรวจในแต่ละขนาดสถานประกอบการมีการนับซ้ำ

ที่มา : กรมสวัสดิการและคุ้มครองแรงงาน



ตาราง 17 การตรวจความปลอดภัยในการทำงานจำแนกตามขนาดสถานประกอบการ ไตรมาส 1 ปี 2555 (มกราคม – มีนาคม 2555)

ขนาดสถานประกอบการ	สถานประกอบการที่ผ่านการตรวจ (แห่ง)	ลูกจ้างที่ผ่านการตรวจ (คน)			ผลการตรวจ (แห่ง)		การดำเนินการของเจ้าหน้าที่ (แห่ง)					
		ชาย	หญิง	รวม	ปฏิบัติถูกต้อง	ปฏิบัติไม่ถูกต้อง	แนะนำ	ออกคำสั่ง				ส่งเรื่องดำเนินคดี
								ส่งเอกสาร	พบ	ปรับปรุง	หยุดการใช้เครื่องจักร	
รวม	5,118	275,000	304,253	579,253	4,789	329	329	3	5	8	-	20
1 - 4 คน	455	673	530	1,203	432	23	23	-	-	-	-	1
5 - 9 คน	635	2,530	1,975	4,505	612	23	23	-	-	-	-	1
10 - 19 คน	956	7,460	5,782	13,242	902	54	54	-	2	-	-	2
20 - 49 คน	1,308	25,124	17,513	42,637	1,201	107	107	1	1	4	-	2
50 - 99 คน	701	28,144	21,985	50,129	648	53	53	1	1	1	-	2
100 - 199 คน	719	65,774	59,371	125,145	670	49	49	-	-	2	-	2
200 - 499 คน	173	32,441	32,458	64,899	159	14	14	-	-	-	-	1
500 - 999 คน	130	41,732	49,550	91,282	116	14	14	1	1	1	-	3
1,000 คน ⁺	72	73,842	117,042	190,884	67	5	5	-	-	-	-	1

หมายเหตุ : 1. สถานประกอบการแต่ละแห่งที่ปฏิบัติไม่ถูกต้อง อาจมีการดำเนินการของเจ้าหน้าที่มากกว่า 1 กรณี 2. ผลรวมจำนวนสถานประกอบการและจำนวนลูกจ้างไม่นับซ้ำ

3. จำนวนสถานประกอบการและจำนวนลูกจ้างที่ผ่านการตรวจในแต่ละขนาดสถานประกอบการมีการนับซ้ำ

4. สถานประกอบการที่ผ่านการตรวจและปฏิบัติถูกต้อง เจ้าหน้าที่อาจแนะนำให้ปฏิบัติตามกฎหมายเพิ่มเติมได้

ที่มา : กรมสวัสดิการและคุ้มครองแรงงาน



ตาราง 18 การตรวจความปลอดภัยในการทำงานจำแนกตามประเภทอุตสาหกรรม ไตรมาส 1 ปี 2555 (มกราคม – มีนาคม 2555)

ประเภทอุตสาหกรรม	สปก ที่ผ่านการตรวจ (แห่ง)	ลูกจ้าง ที่ผ่านการตรวจ (คน)	ผลการตรวจ (แห่ง)		การดำเนินการของเจ้าหน้าที่ (แห่ง)					ส่งเรื่อง ดำเนินคดี
			ปฏิบัติถูกต้อง	ไม่ถูกต้อง	แนะนำ	ออกคำสั่ง				
						ส่งเอกสาร	พบ	ปรับปรุง	หยุดการใช้เครื่องจักร	
รวม	5,118	579,253	4,789	329	329	3	5	8	-	15
1. เกษตรกรรม การล่าสัตว์ และการป่าไม้	66	3,737	58	8	8	-	-	-	-	1
2. การประมง	32	1,474	31	1	1	-	-	-	-	-
3. การทำเหมืองแร่ และเหมืองหิน	75	3,557	72	3	3	-	-	-	-	-
4. การผลิต	1,904	395,049	1,750	154	154	2	4	7	-	10
5. การไฟฟ้า ก๊าซ และการประปา	40	2,033	36	4	4	-	-	-	-	1
6. การก่อสร้าง	267	17,605	245	22	22	1	1	-	-	1
7. การขายส่ง การขายปลีก การซ่อมแซมยานยนต์ รถจักรยานยนต์ ของใช้ส่วนบุคคล และของใช้ในครัวเรือน	1,713	70,884	1,633	80	80	-	-	1	-	-
8. โรงแรม และภัตตาคาร	367	23,980	350	17	17	-	-	-	-	-
9. การขนส่ง สถานที่เก็บสินค้า และการคมนาคม	180	27,921	166	14	14	-	-	-	-	1
10. การเป็นสื่อกลางทางการเงิน	161	7,772	155	6	6	-	-	-	-	-
11. กิจการด้านอสังหาริมทรัพย์ การให้เช่า และกิจกรรมทางธุรกิจ	204	13,988	193	11	11	-	-	-	-	-
12. การศึกษา	3	70	3	-	-	-	-	-	-	-
13. งานด้านสุขภาพ และงานสังคมสงเคราะห์	38	8,398	34	4	4	-	-	-	-	-
14. กิจกรรมด้านบริการชุมชน สังคม และการบริการส่วนบุคคลอื่น ๆ	68	2,785	63	5	5	-	-	-	-	1
15. ลูกจ้างในครัวเรือนส่วนบุคคล	-	-	-	-	-	-	-	-	-	-

หมายเหตุ : 1. สถานประกอบกิจการแต่ละแห่งที่ปฏิบัติไม่ถูกต้อง อาจมีการดำเนินการของเจ้าหน้าที่มากกว่า 1 กรณี 2. ผลรวมจำนวนสถานประกอบกิจการและจำนวนลูกจ้างไม่นับซ้ำ
3. จำนวนสถานประกอบกิจการและจำนวนลูกจ้างที่ผ่านการตรวจในแต่ละขนาดสถานประกอบกิจการมีการนับซ้ำ
4. สถานประกอบกิจการที่ผ่านการตรวจและปฏิบัติถูกต้อง เจ้าหน้าที่อาจแนะนำให้ปฏิบัติตามกฎหมายเพิ่มเติมได้

ที่มา : กรมสวัสดิการและคุ้มครองแรงงาน



ตาราง 19 ข้อเรียกร้อง/ข้อพิพาท/ข้อขัดแย้ง ไตรมาส 4 ปี 2554 และไตรมาส 1 ปี 2555

ข้อเรียกร้อง/ข้อพิพาท/ข้อขัดแย้ง	ไตรมาส 4/2554 (ตุลาคม - ธันวาคม 2554)			ไตรมาส 1/2555 (มกราคม - มีนาคม 2555)		
	แห่ง	ครั้ง	คน	แห่ง	ครั้ง	คน
การแจ้ง/ยุติข้อเรียกร้อง						
1. การแจ้งข้อเรียกร้อง	109	118	70,702	16	16	24,539
2. การยุติข้อเรียกร้อง	87	94	61,713	14	14	24,316
2.1 การยุติโดยไม่เกิดข้อพิพาทแรงงาน	70	75	51,504	12	12	23,921
- ตกลงกันเอง	70	75	51,504	12	12	23,921
- ถอนข้อเรียกร้อง	-	-	-	-	-	-
- อื่น ๆ	-	-	-	-	-	-
2.2 การเกิดข้อพิพาทแรงงาน	17	19	10,209	2	2	395
3. ข้อเรียกร้องยังไม่ยุติ	22	24	8,989	2	2	223
การเกิดข้อพิพาท/ยุติข้อพิพาทแรงงาน						
1. การเกิดข้อพิพาทแรงงาน	23	25	11,855	8	9	2,654
2. การยุติข้อพิพาทแรงงาน	20	21	10,119	8	9	2,654
- ยุติภายใน 5 วัน	10	10	4,671	5	5	2,462
- ยุติเกิน 5 วัน	10	11	5,448	3	4	192
- ชีขาดโดยบังคับ	-	-	-	-	-	-
- ชีขาดโดยสมัครใจ	-	-	-	-	-	-
- อื่น ๆ (ถอนข้อเรียกร้อง)	-	-	-	-	-	-
3. ข้อพิพาทแรงงานยังไม่ยุติ	3	4	1,736	-	-	-
การเกิดข้อขัดแย้ง/ยุติข้อขัดแย้ง						
1. การเกิดข้อขัดแย้ง	49	50	36,163	37	41	25,332
2. การยุติข้อขัดแย้ง	42	42	29,927	35	39	24,711
- ตกลงกันได้	38	38	28,620	27	31	23,241
- ถอนเรื่อง	-	-	-	-	-	-
- ฟ้องศาลแรงงาน	1	1	2	6	6	1,196
- อื่น ๆ	3	3	1,305	2	2	274
3. การผลงงาน	7	8	6,236	-	-	-
4. ข้อขัดแย้งยังไม่ยุติ	1	1	30	2	2	621

ที่มา : กรมสวัสดิการและคุ้มครองแรงงาน



ตาราง 20 จำนวนสถานประกอบการและลูกจ้างจำแนกตามภูมิภาคและขนาดสถานประกอบการ ไตรมาส 1 ปี 2555 (31 มีนาคม 2555)(มาตรา 33)

ภูมิภาค ขนาด สปก.	กรุงเทพมหานคร		ภาคกลาง		ภาคเหนือ		ภาคตะวันออกเฉียงเหนือ		ภาคใต้		ทั่วราชอาณาจักร	
	สปก. (แห่ง)	ผปต. (คน)	สปก. (แห่ง)	ผปต. (คน)	สปก. (แห่ง)	ผปต. (คน)	สปก. (แห่ง)	ผปต. (คน)	สปก. (แห่ง)	ผปต. (คน)	สปก. (แห่ง)	ผปต. (คน)
รวม	142,225	3,112,769	128,753	3,882,742	46,172	644,113	46,353	775,840	42,630	621,408	406,133	9,036,872
< 10 คน	101,610	353,235	84,803	298,958	35,042	117,367	34,120	110,621	32,372	107,114	287,947	987,062
10 - 19 คน	19,280	258,954	17,675	239,047	5,670	76,367	5,706	78,022	5,007	67,424	53,338	719,814
20 - 49 คน	12,740	386,381	13,909	426,868	3,566	106,651	4,204	125,736	3,139	95,034	37,558	1,140,670
50 - 99 คน	4,213	293,350	5,405	377,384	1,010	69,249	1,208	83,167	1,080	74,760	12,916	897,910
100 - 199 คน	2,228	310,621	3,424	481,131	505	69,420	570	77,929	612	83,315	7,339	1,022,416
200 - 499 คน	1,432	433,719	2,388	730,020	260	77,673	389	119,740	317	92,986	4,786	1,454,138
500 - 999 คน	442	305,511	755	515,773	86	57,965	102	67,934	79	53,824	1,464	1,001,007
≥1,000 คน	280	770,998	394	813,561	33	69,654	54	112,691	24	46,951	785	1,813,855

ที่มา : สำนักงานประกันสังคม

หมายเหตุ : 1. สปก. = สถานประกอบการ ผปต. = ผู้ประกันตน

2. เป็นผู้ประกันตนตามมาตรา 33 ที่อยู่ในสถานประกอบการ



ตาราง 21 อัตราการเปลี่ยนแปลงค่าจ้างขั้นต่ำรายจังหวัดปี 2545 - 2555

ลำดับ ที่	จังหวัด	1-ก.ค.-45	2-ม.ค.-46	1-ม.ค.-47	1-ม.ค.-48	1-ส.ค.-48	1-ม.ค.-49	1-ม.ค.-50	1-ม.ค.-51	1-มิ.ย.-51	1-พ.ย.-51	1-ม.ค.-53	1-เม.ย.-53	1-ม.ค.-54	1-เม.ย.-55
1	กรุงเทพมหานคร	0	2.42	0.59	2.94	3.43	1.66	3.8	1.57	4.64	0.00	1.48	0.00	4.37	39.53
2	กระบี่	0	3.76	1.45	2.86	2.78	2.03	3.31	2.56	3.13	0.00	3.03	0.00	8.24	39.67
3	กาญจนบุรี	0	1.5	2.22	2.9	4.23	2.03	2.65	1.29	5.1	0.00	2.42	0.00	7.10	39.23
4	กาฬสินธุ์	0	1.5	0	2.96	3.6	0	2.78	0	4.73	0.00	1.29	0.00	6.37	39.52
5	กำแพงเพชร	0	1.5	0.74	2.94	2.14	0	2.8	1.36	4.7	0.00	1.28	0.00	6.33	39.29
6	ขอนแก่น	0	2.26	0	2.94	2.86	0	2.78	1.35	2.67	0.00	1.95	0.00	6.37	39.52
7	จันทบุรี	0	1.5	2.22	2.9	2.82	2.74	3.33	1.94	3.16	0.00	2.45	0.00	7.19	39.66
8	ฉะเชิงเทรา	3.01	0	2.19	2.86	4.17	2	4.58	3.13	4.85	0.00	4.05	0.00	7.22	39.38
9	ชลบุรี	2.1	2.74	2	2.61	3.82	1.84	3.61	1.74	2.86	0.00	2.22	0.00	6.52	39.29
10	ชัยนาท	0	1.5	0	2.96	2.16	0	2.82	2.05	3.36	0.00	2.60	0.00	5.70	39.52
11	ชัยภูมิ	0	0	1.5	2.96	2.16	0	2.82	0	4.11	2.70	2.63	0.00	5.77	39.39
12	ชุมพร	0	1.5	1.48	2.92	2.84	0	2.76	0.67	5.33	0.00	1.27	0.00	8.13	39.31
13	เชียงราย	0	0	0	3.01	3.65	0	2.82	0	7.53	0.00	0.00	0.00	5.73	39.76
14	เชียงใหม่	0	0	1.4	2.76	2.68	1.31	2.58	0	5.66	0.00	1.79	0.00	5.26	39.44
15	ตรัง	0	0	2.26	2.94	3.57	2.07	2.7	1.32	1.95	0.00	3.18	0.00	8.02	39.43
16	ตราด	0	1.5	0	2.96	4.32	0	2.76	0.67	4	0.00	2.56	0.00	5.63	39.64
17	ตาก	0	0	1.5	2.96	2.88	0	2.8	0	2.72	0.00	1.32	0.00	5.88	39.51
18	นครนายก	0	0.75	0	2.99	2.17	1.42	2.8	2.04	4	0.00	2.56	0.00	6.25	39.41
19	นครปฐม	0	2.42	0.59	2.94	3.43	1.66	3.8	1.57	4.64	0.00	0.99	0.00	4.88	39.53
20	นครพนม	0	1.5	0	2.96	2.16	1.41	2.78	0	3.38	0.00	1.31	0.00	5.81	39.63
21	นครราชสีมา	0	1.4	0	3.45	4	1.28	2.53	1.85	3.03	0.00	1.76	0.00	5.78	39.34
22	นครศรีธรรมราช	0	0	1.5	2.96	2.16	1.41	2.78	1.35	3.33	0.00	2.58	0.00	9.43	39.66
23	นครสวรรค์	0	0	1.5	2.96	2.88	0	2.8	2.04	3.33	0.00	1.94	0.00	5.06	39.76
24	นนทบุรี	0	1.21	1.8	2.94	3.43	1.66	3.8	1.57	4.64	0.00	0.99	0.00	4.88	39.53
25	นราธิวาส	1.5	0	0	2.96	0	3.6	2.78	0	3.38	0.00	4.58	0.00	6.88	39.77
26	น่าน	0	0	0	3.01	2.19	0	2.14	0.7	4.86	0.00	0.66	0.00	5.92	39.75
27	บุรีรัมย์	0	2.26	0	2.94	2.86	0	2.78	1.35	3.33	0.00	1.29	0.00	5.73	39.64
28	บึงกาฬ	0	0	0	0	0	0	0	0	157	157	159	0.00		39.76
29	ปทุมธานี	0	2.42	0.59	2.94	3.43	1.66	3.8	1.57	4.64	0.00	0.99	0.00	4.88	39.53
30	ประจวบคีรีขันธ์	0	0	1.5	2.96	5.76	0	3.4	0	5.26	0.00	2.50	0.00	4.88	39.53
31	ปราจีนบุรี	0	1.5	0.74	2.94	3.57	1.38	3.4	1.97	5.16	0.00	4.29	0.00	7.65	39.34
32	ปัตตานี	0	0	1.5	2.96	3.6	0	2.78	0	4.73	0.00	2.58	0.00	6.92	39.41
33	พระนครศรีอยุธยา	0	4.51	2.16	2.82	4.11	1.97	3.23	3.13	4.85	0.00	4.62	0.00	4.97	39.47
34	พะเยา	0	0	0	3.01	2.19	0	2.86	0	4.17	0.00	0.67	0.00	5.30	39.62
35	พังงา	0	0	1.4	2.76	2.68	1.31	2.58	1.89	3.7	0.00	2.98	0.00	7.51	39.25
36	พิจิตร	0	0	1.5	2.96	2.88	0	2.8	2.04	3.33	0.00	2.58	0.00	8.81	39.31
37	พิจิตร	0	0	0.75	2.99	2.17	0	2.84	0.69	2.74	0.00	0.67	0.00	7.95	39.26
38	พิษณุโลก	0	0	1.5	2.96	2.88	0	2.8	0.68	2.7	0.00	0.66	0.00	6.54	39.26
39	เพชรบุรี	0	2.26	1.47	2.9	3.52	2.04	4	2.56	2.5	0.00	2.44	0.00	6.55	39.66



ตาราง 21 อัตราการเปลี่ยนแปลงค่าจ้างขั้นต่ำรายจังหวัดปี 2545 - 2555 (ต่อ)

ลำดับ ที่	จังหวัด	1-ก.ค.-45	2-ม.ค.-46	1-ม.ค.-47	1-ม.ค.-48	1-ส.ค.-48	1-ม.ค.-49	1-ม.ค.-50	1-ม.ค.-51	1-มิ.ย.-51	1-พ.ย.-51	1-ม.ค.-53	1-เม.ย.-53	1-ม.ค.-54	1-เม.ย.-55
40	เพชรบูรณ์	0	1.5	0	2.96	2.88	0	2.8	2.04	3.33	0.00	0.00	1.94	5.06	39.76
41	แพร่	0	0	0	3.01	2.19	0	2.86	1.39	2.74	0.00	0.67	0.00	7.95	39.26
42	ภูเก็ต	1.82	0	0	2.98	2.89	1.69	2.76	3.76	2.07	0.00	3.55	0.00	8.33	35.75
43	มหาสารคาม	0	0	0	3.01	2.19	1.43	2.82	0.68	2.72	0.00	1.99	0.00	5.84	39.26
44	มุกดาหาร	0	0	1.5	2.96	2.16	0	2.82	1.37	3.38	0.00	1.31	0.00	6.45	39.39
45	แม่ฮ่องสอน	0	0	0	3.01	2.92	0	2.84	1.38	2.72	0.00	0.00	1.32	6.54	39.26
46	ยโสธร	0	0	0	3.01	3.65	0	2.82	0.68	5.44	0.00	1.29	0.00	5.73	39.76
47	ยะลา	0	0	1.5	2.96	3.6	0	2.78	0	4.73	0.00	3.23	0.00	7.50	39.53
48	ร้อยเอ็ด	0	0	1.5	2.96	2.16	0	2.82	0.68	4.76	0.00	1.95	0.00	5.73	39.76
49	ระนอง	0	0	0	2.8	4.08	1.31	3.23	1.88	3.68	0.00	2.37	0.00	6.94	39.46
50	ระยอง	3.01	2.92	1.42	2.8	4.08	1.31	3.87	2.48	4.85	0.00	2.89	0.00	6.18	39.68
51	ราชบุรี	0	1.5	2.22	2.9	3.52	0	4.76	1.3	5.13	0.00	1.83	0.00	7.78	39.44
52	ลพบุรี	0	0	2.26	2.94	4.29	3.42	2.65	1.94	3.16	0.00	4.29	0.00	7.06	39.56
53	ลำปาง	0	0	1.5	2.96	2.88	1.4	2.76	0	3.36	0.00	1.30	0.00	5.77	39.39
54	ลำพูน	0	3.01	0	2.92	2.84	0	2.76	2.01	2.63	0.00	2.56	0.00	5.63	39.64
55	เลย	0	0	1.5	2.96	3.6	0	4.17	2.67	5.19	0.00	0.62	0.00	6.13	39.31
56	ศรีสะเกษ	0	0	1.5	2.96	2.16	0	2.82	0	2.74	0.00	1.33	0.00	5.26	39.38
57	สกลนคร	0	0	1.5	2.96	2.16	0	2.82	1.37	4.73	0.00	1.29	0.00	5.73	39.76
58	สงขลา	0	1.5	0	2.96	3.6	0	5.56	0	3.29	0.00	2.55	0.00	9.32	39.77
59	สตูล	0	0	1.5	2.96	3.6	0	2.78	1.35	3.33	0.00	2.58	0.00	8.81	39.31
60	สมุทรปราการ	0	2.42	0.59	2.94	3.43	1.66	3.8	1.57	4.64	0.00	1.48	0.00	4.37	39.53
61	สมุทรสงคราม	0	0	3.76	2.9	3.52	2.04	2.67	0.65	3.23	0.00	1.88	0.00	5.52	39.53
62	สมุทรสาคร	0	0	3.03	2.94	3.43	1.66	3.8	1.57	4.64	0.00	0.99	0.00	4.88	39.53
63	สระแก้ว	0	0	3.01	2.92	2.84	1.38	4.76	0.65	3.23	0.00	1.88	0.00	6.13	39.31
64	สระบุรี	0	3.5	2.03	2.65	3.87	1.24	3.07	1.19	5.29	0.00	2.79	0.00	4.89	39.38
65	สิงห์บุรี	1.5	0	0.74	2.94	3.57	1.38	3.4	2.63	3.21	0.00	2.48	0.00	6.67	39.77
66	สุโขทัย	0	3.01	0	2.92	2.84	0	2.76	0	2.68	1.32	0.00	0.00	7.84	39.39
67	สุพรรณบุรี	0	0	2.26	2.94	2.14	1.4	2.76	0	3.36	0.00	2.60	0.00	5.70	39.52
68	สุราษฎร์ธานี	0	1.5	0	2.96	2.88	0	2.8	2.04	3.33	0.00	2.58	0.00	8.18	39.53
69	สุรินทร์	0	0	0	3.01	2.92	0	2.84	1.38	2.72	0.00	1.32	0.00	5.88	39.51
70	หนองคาย	0	0	1.5	2.96	2.16	1.41	2.78	1.35	4.67	0.00	1.27	0.00	6.29	39.64
71	หนองบัวลำภู	0	1.5	0	2.96	2.16	0	2.82	1.37	4.05	0.00	1.30	0.00	5.77	39.39
72	อ่างทอง	3.76	0	0	2.9	2.82	1.37	2.7	1.32	4.55	0.00	2.48	0.00	5.45	39.66
73	อำนาจเจริญ	0	0	1.5	2.96	1.44	0	2.84	0	5.52	0.00	1.31	0.00	5.16	39.26
74	อุดรธานี	0	0	1.5	2.96	3.6	0.69	3.45	0	4.67	0.00	1.27	0.00	7.55	39.77
75	อุตรดิตถ์	0	0	1.5	2.96	2.88	0	2.8	0	3.4	2.01	0.66	0.00	6.54	39.26
76	อุทัยธานี	0	1.5	0	2.96	2.16	0	2.82	2.74	5.33	0.00	0.00	1.27	5.00	39.29
77	อุบลราชธานี	0	0	0	3.01	2.92	0	2.84	0	6.21	0.00	3.90	0.00	6.88	39.77

ที่มา : สำนักงานคณะกรรมการค่าจ้าง

หมายเหตุ : ประมวลข้อมูลโดยศูนย์ข้อมูลเศรษฐกิจการแรงงาน



ตาราง 22 อัตราค่าจ้างตามมาตรฐานฝีมือแรงงาน (ฉบับที่ 3) บังคับใช้ 1 เมษายน 2555

กลุ่มสาขาอาชีพ	ฉบับที่ 3 บังคับใช้ 1 เม.ย.55		
	ระดับ 1	ระดับ 2	ระดับ 3
1. กลุ่มสาขาอาชีพช่างเครื่องกล			
1.1 ช่างสีรถยนต์	วันละไม่น้อยกว่า 400 บาท	วันละไม่น้อยกว่า 465 บาท	วันละไม่น้อยกว่า 530 บาท
1.2 ช่างเคาะตัวถังรถยนต์	วันละไม่น้อยกว่า 420 บาท	วันละไม่น้อยกว่า 505 บาท	วันละไม่น้อยกว่า 590 บาท
1.3 ช่างซ่อมรถยนต์	วันละไม่น้อยกว่า 360 บาท	วันละไม่น้อยกว่า 445 บาท	วันละไม่น้อยกว่า 530 บาท
2. กลุ่มสาขาอาชีพภาคบริการ			
2.1 ผู้ประกอบอาหารไทย	วันละไม่น้อยกว่า 400 บาท	วันละไม่น้อยกว่า 510 บาท	-
2.2 พนักงานนวดไทย	วันละไม่น้อยกว่า 440 บาท	วันละไม่น้อยกว่า 580 บาท	วันละไม่น้อยกว่า 720 บาท
2.3 สาขาอาชีพพนักงานส่งเสริมสุขภาพแบบองค์รวมส ปาตะวันตก (หัตถบำบัด)	วันละไม่น้อยกว่า 490 บาท	วันละไม่น้อยกว่า 650 บาท	-
3. กลุ่มสาขาอาชีพช่างไฟฟ้า อิเล็กทรอนิกส์ และคอมพิวเตอร์			
3.1 สาขาอาชีพช่างซ่อมไมโครคอมพิวเตอร์	วันละไม่น้อยกว่า 400 บาท	วันละไม่น้อยกว่า 500 บาท	วันละไม่น้อยกว่า 600 บาท
3.2 สาขาอาชีพช่างไฟฟ้าภายในอาคาร	วันละไม่น้อยกว่า 400 บาท	วันละไม่น้อยกว่า 500 บาท	วันละไม่น้อยกว่า 600 บาท
3.3 สาขาอาชีพช่างไฟฟ้าอุตสาหกรรม	วันละไม่น้อยกว่า 400 บาท	วันละไม่น้อยกว่า 500 บาท	วันละไม่น้อยกว่า 600 บาท
3.4 สาขาอาชีพช่างเครื่องปรับอากาศในบ้านและการ พาณิชย์ขนาดเล็ก	วันละไม่น้อยกว่า 400 บาท	วันละไม่น้อยกว่า 500 บาท	วันละไม่น้อยกว่า 600 บาท
3.5 สาขาอาชีพช่างอิเล็กทรอนิกส์ (โทรทัศน์)	วันละไม่น้อยกว่า 400 บาท	วันละไม่น้อยกว่า 500 บาท	-



ตาราง 22 อัตราค่าจ้างตามมาตรฐานฝีมือแรงงาน (ฉบับที่ 3) บังคับใช้ 1 เมษายน 2555 (ต่อ)

กลุ่มสาขาอาชีพ	ฉบับที่ 3 บังคับใช้ 1 เม.ย.55		
	ระดับ 1	ระดับ 2	ระดับ 3
4. กลุ่มสาขาอาชีพช่างอุตสาหกรรม			
4.1 ช่างเขียนแบบเครื่องกลด้วยคอมพิวเตอร์	วันละไม่น้อยกว่า 460 บาท	วันละไม่น้อยกว่า 530 บาท	วันละไม่น้อยกว่า 670 บาท
4.2 ช่างเชื่อมแม่เหล็ก	วันละไม่น้อยกว่า 400 บาท	วันละไม่น้อยกว่า 500 บาท	วันละไม่น้อยกว่า 600 บาท
4.3 ช่างเชื่อมทิก	วันละไม่น้อยกว่า 455 บาท	วันละไม่น้อยกว่า 615 บาท	วันละไม่น้อยกว่า 775 บาท
5. กลุ่มสาขาอาชีพช่างก่อสร้าง			
5.1 ช่างไม้ก่อสร้าง	วันละไม่น้อยกว่า 385 บาท	วันละไม่น้อยกว่า 495 บาท	วันละไม่น้อยกว่า 605 บาท
5.2 ช่างก่ออิฐ	วันละไม่น้อยกว่า 345 บาท	วันละไม่น้อยกว่า 465 บาท	วันละไม่น้อยกว่า 585 บาท
5.3 ช่างฉาบปูน	วันละไม่น้อยกว่า 385 บาท	วันละไม่น้อยกว่า 495 บาท	วันละไม่น้อยกว่า 605 บาท
5.4 ช่างอะลูมิเนียมก่อสร้าง	วันละไม่น้อยกว่า 365 บาท	วันละไม่น้อยกว่า 475 บาท	วันละไม่น้อยกว่า 585 บาท
6. กลุ่มสาขาอาชีพช่างอุตสาหกรรมศิลป์			
6.1 ช่างเย็บ	วันละไม่น้อยกว่า 320 บาท	วันละไม่น้อยกว่า 370 บาท	วันละไม่น้อยกว่า 500 บาท
6.2 ช่างเครื่องประดับ (ประดับอัญมณี)	วันละไม่น้อยกว่า 400 บาท	วันละไม่น้อยกว่า 550 บาท	วันละไม่น้อยกว่า 750 บาท
6.3 ช่างเครื่องเรือนไม้	วันละไม่น้อยกว่า 335 บาท	วันละไม่น้อยกว่า 385 บาท	วันละไม่น้อยกว่า 435 บาท
6.4 ช่างบุครุภัณฑ์	วันละไม่น้อยกว่า 320 บาท	วันละไม่น้อยกว่า 370 บาท	วันละไม่น้อยกว่า 420 บาท



ตาราง 23 ดัชนีชี้วัดภาวะแรงงาน¹

ตัวชี้วัด	ไตรมาส 1/2552	ไตรมาส 2/2552	ไตรมาส 3/2552	ไตรมาส 4/2552	ไตรมาส 1/2553	ไตรมาส 2/2553	ไตรมาส 3/2553	ไตรมาส 4/2553	ไตรมาส 1/2554	ไตรมาส 2/2554	ไตรมาส 3/2554	ไตรมาส 4/2554	ไตรมาส 1/2555
อัตราการมีส่วนร่วมในกำลังแรงงาน (KILM 1) ²	71.40	73.13	73.49	73.00	71.67	71.89	73.00	72.56	70.10	71.37	73.28	72.53	71.42
อัตราผู้ไม่อยู่ในกำลังแรงงาน (KILM 13) ²	28.60	26.87	26.51	27.00	28.33	28.11	27.00	27.44	28.90	28.63	26.72	27.47	28.58
อัตราการมีงานทำต่อประชากร (KILM 2) ²	69.44	71.49	72.53	72.09	70.33	70.26	72.25	71.74	69.97	70.49	72.71	71.72	70.06
อัตราการมีงานทำต่อประชากร ไม่มีการศึกษา ²	2.04	2.14	2.22	2.15	2.08	2.06	2.20	2.18	2.15	2.07	2.13	2.07	3.73
อัตราการมีงานทำต่อประชากรต่ำกว่าประถมศึกษา ²	20.97	21.44	21.91	21.44	20.15	19.92	20.37	20.37	19.10	19.25	20.18	19.12	24.80
อัตราการมีงานทำต่อประชากรประถมศึกษา ²	15.85	15.97	16.53	16.18	16.08	16.04	16.46	16.51	15.75	15.99	16.42	16.36	22.02
อัตราการมีงานทำต่อประชากรมัธยมศึกษาตอนต้น ²	10.48	11.30	10.99	11.09	11.11	11.21	11.28	11.05	11.16	11.43	11.45	11.50	15.54
อัตราการมีงานทำต่อประชากรมัธยมศึกษาตอนปลาย ²	9.22	9.52	9.55	9.80	9.63	9.81	10.06	9.85	9.81	9.90	10.28	10.15	14.38
อัตราการมีงานทำต่อประชากรอุดมศึกษา ²	10.65	10.92	11.17	11.19	11.06	11.01	11.61	11.53	11.78	11.61	12.00	12.33	11.12
อัตราการมีงานทำต่อประชากรอื่นๆ ²	0.05	0.04	0.03	0.07	0.06	0.06	0.07	0.07	0.04	0.07	0.08	0.07	3.21
อัตราการมีงานทำต่อประชากรไม่ทราบ ²	0.18	0.16	0.13	0.17	0.16	0.15	0.22	0.18	0.18	0.18	0.16	0.13	0.05
อัตราส่วนของผู้มีงานทำที่ได้รับค่าจ้างเงินเดือนต่อประชากร (KILM 3.1) ²	49.99	47.32	45.60	46.67	49.97	48.19	45.30	45.26	49.41	46.63	44.45	45.16	50.82
อัตราส่วนของผู้ทำงานส่วนตัวต่อประชากร (KILM 3.2) ²	31.65	32.00	32.61	32.08	31.19	31.88	31.97	31.98	31.12	31.93	31.83	31.82	30.60
อัตราส่วนของผู้ทำงานให้ครอบครัวโดยไม่ได้รับค่าจ้างต่อประชากร (KILM 3.3) ²	18.15	20.47	21.67	21.15	18.64	19.74	22.66	22.67	19.28	21.30	23.56	22.91	18.45
อัตราส่วนของผู้มีงานทำที่เกิดจากการรวมกลุ่ม (KILM 3.4) ²	0.21	0.21	0.12	0.10	0.20	0.19	0.07	0.08	0.20	0.14	0.17	0.10	0.14
อัตราการจ้างงานในภาคเกษตรกรรม (KILM 4.1) ²	35.35	38.41	41.53	40.39	35.10	35.75	40.69	41.27	35.63	37.54	40.98	40.46	35.34
อัตราการจ้างงานในภาคอุตสาหกรรม (KILM 4.2) ²	15.30	14.29	13.81	13.65	14.87	14.61	13.41	13.41	14.49	14.11	13.31	13.81	15.93



ตาราง 23 ดัชนีชี้วัดภาวะแรงงาน¹ (ต่อ)

ตัวชี้วัด	ไตรมาส	ไตรมาส	ไตรมาส	ไตรมาส	ไตรมาส	ไตรมาส	ไตรมาส	ไตรมาส	ไตรมาส	ไตรมาส	ไตรมาส	ไตรมาส	ไตรมาส
	1/2552	2/2552	3/2552	4/2552	1/2553	2/2553	3/2553	4/2553	1/2554	2/2554	3/2554	4/2554	1/2555
อัตราการจ้างงานในภาคบริการ (KILM 4.3) ²	42.07	40.28	38.00	39.26	42.89	42.51	38.70	38.32	39.41	38.10	35.82	37.22	38.98
อัตราการจ้างงานในภาครัฐ ²	3.71	3.60	3.56	3.44	3.64	3.87	4.18	3.95	4.19	4.05	3.96	4.40	4.43
อัตราการจ้างงานในภาคอื่น ๆ ²	3.57	3.41	3.10	3.26	3.50	3.26	3.01	3.05	6.27	6.20	5.93	3.20	6.11
อัตราการว่างงาน (KILM 8) ²	2.08	1.75	1.17	0.98	1.13	1.32	0.87	0.85	0.83	0.60	0.66	0.63	0.66
อัตราการว่างงานเพศชาย	2.23	1.68	1.20	1.00	1.21	1.30	0.90	0.91	0.92	0.64	0.65	0.53	0.75
อัตราการว่างงานเพศหญิง	1.89	1.82	1.14	0.96	1.04	1.34	0.84	0.77	0.73	0.56	0.68	0.59	0.55
อัตราการว่างงานกรุงเทพมหานคร ²	1.41	1.80	1.22	0.97	0.96	1.06	1.10	0.76	0.97	0.58	0.90	0.42	0.84
อัตราการว่างงานภาคกลาง ²	1.86	1.59	1.25	1.12	1.10	1.31	1.00	0.86	0.70	0.60	0.62	0.71	0.75
อัตราการว่างงานภาคเหนือ ²	1.76	1.42	1.18	0.74	0.91	1.08	0.81	0.66	0.80	0.50	0.61	0.45	0.73
อัตราการว่างงานภาคตะวันออกเฉียงเหนือ ²	2.42	2.00	1.01	0.80	1.35	1.35	0.79	0.62	0.82	0.64	0.63	0.72	0.54
อัตราการว่างงานภาคใต้ ²	2.60	1.81	1.40	1.53	1.11	1.78	0.77	1.73	1.02	0.67	0.71	0.65	0.55
อัตราการจ้างงานแบบไม่เต็มเวลา (KILM 5)	19.32	16.78	14.80	15.59	20.32	16.32	14.47	15.26	16.63	14.70	13.98	17.69	16.07
อัตราการมีงานทำของผู้สำเร็จการศึกษาระดับมัธยมศึกษาตอนต้น	62.60	13.14	46.49	98.33	43.64	29.09	21.13	76.76	48.90	17.31	36.23	25.69	32.33
อัตราของการผ่านการทดสอบมาตรฐานฝีมือแรงงาน	78.80	84.76	72.82	70.52	59.16	70.64	71.34	74.91	67.47	75.51	74.70	80.48	68.14
อัตราของผู้สำเร็จการศึกษาระดับฝีมือแรงงาน	72.47	71.26	95.70	82.46	82.75	87.41	92.88	81.34	87.08	85.71	95.63	91.32	93.27
อัตราการจ้างงานในระบบประกันสังคม (มาตรา 33) ³	16.43	16.27	16.34	16.36	16.43	16.50	16.68	16.68	16.76	16.71	16.92	16.71	16.64
อัตราการเปลี่ยนแปลงของจำนวนผู้ประกันตนในระบบประกันสังคม (มาตรา 33) QoQ	- 1.61	0.68	0.77	0.41	0.74	0.74	1.42	0.24	0.69	- 0.04	1.47	-1.01	-0.20
อัตราการเปลี่ยนแปลงของจำนวนผู้ประกันตนในระบบประกันสังคม (มาตรา 33) YoY	-2.12	-2.40	-2.72	-1.13	1.24	2.69	3.35	3.17	3.12	2.32	2.38	1.10	0.20
อัตราการบรรจุงานต่อตำแหน่งงานว่าง	46.39	66.14	114.59	88.80	50.51	77.87	74.95	62.32	57.78	93.74	106.44	59.72	72.03
อัตราการบรรจุงานต่อผู้สมัครงาน	17.51	30.75	72.56	60.88	48.54	54.12	73.71	71.73	58.82	66.21	70.70	60.26	55.85
อัตราผู้สมัครงานต่อตำแหน่งงานว่าง	268.05	215.06	157.93	145.86	104.05	143.89	101.69	86.89	98.23	141.57	150.56	99.09	128.98
อัตราการจ้างแรงงานต่างด้าวต่อจำนวนผู้มีงานทำทั้งหมด ³	2.06	1.55	3.44	4.04	2.63	2.98	3.18	3.46	2.38	1.98	4.60	4.42	2.98
อัตราการจ้างแรงงานต่างด้าวฝีมือต่อจำนวนผู้มีงานทำทั้งหมด ³	0.35	0.35	0.23	0.24	0.24	0.24	0.24	0.24	0.25	0.25	0.25	0.26	0.29



ตาราง 23 ดัชนีชี้วัดภาวะแรงงาน¹ (ต่อ)

ตัวชี้วัด	ไตรมาส 1/2552	ไตรมาส 2/2552	ไตรมาส 3/2552	ไตรมาส 4/2552	ไตรมาส 1/2553	ไตรมาส 2/2553	ไตรมาส 3/2553	ไตรมาส 4/2553	ไตรมาส 1/2554	ไตรมาส 2/2554	ไตรมาส 3/2554	ไตรมาส 4/2554	ไตรมาส 1/2555
อัตราการจ้างแรงงานต่างด้าว 3 สัญชาติ (พม่า ลาว กัมพูชา) ต่อจำนวนผู้มี งานทำทั้งหมด ³	1.50	1.00	3.12	3.71	2.30	2.66	2.84	3.12	2.06	1.66	4.29	4.10	2.31
อัตราแรงงานที่เป็นผู้ประกันตน ³	25.25	24.39	24.22	24.47	25.23	25.38	24.97	25.20	25.99	26.65	26.74	27.01	28.08
อัตราแรงงานในข่ายกองทุนเงินทดแทน ³	21.86	21.04	20.64	20.78	21.38	21.47	21.11	21.24	21.85	21.59	21.17	21.15	21.55
อัตราการใช้สิทธิประโยชน์จากกองทุนประกันสังคมต่อจำนวนผู้ประกันตน ทั้งหมด	21.77	21.58	21.92	23.22	28.62	21.07	20.89	22.53	21.57	20.28	20.13	21.27	20.85
อัตราการไม่ปฏิบัติตามกฎหมายคุ้มครองแรงงาน	11.35	11.59	9.30	11.62	5.82	7.81	4.36	7.67	4.39	4.63	3.67	5.23	3.65
อัตราการปฏิบัติไม่ถูกต้องตามกฎหมายคุ้มครองแรงงานของสถาน ประกอบกิจการจำแนกตามเรื่องที่ปฏิบัติไม่ถูกต้อง													
วันทำงาน	0.14	0.30	0.15	0.35	0.13	0.22	0.03	0.01	0.01	0.00	0.01	0.02	0.02
เวลาทำงาน	0.21	0.19	0.15	0.44	0.13	0.20	0.05	0.05	0.04	0.01	0.01	0.03	0.15
เวลาพัก	0.03	0.12	0.04	0.06	0.03	0.02	0.01	0.01	0.02	0.00	0.00	0.00	0.01
เงินประกันในการทำงาน	0.28	0.24	0.15	0.36	0.26	0.22	0.08	0.16	0.08	0.10	0.03	0.13	0.09
วันหยุด	7.04	4.45	5.12	4.92	2.70	2.94	1.53	1.63	1.44	1.18	1.33	0.93	1.24
สิทธิการลา	6.18	3.12	4.03	1.65	1.62	1.69	0.47	0.50	0.27	0.23	0.29	0.21	1.73
สวัสดิการ (คณะกรรมการสวัสดิการ)	9.79	9.21	7.76	11.19	5.13	6.87	4.36	0.46	0.35	0.38	0.55	0.71	0.35
การจ่ายค่าจ้าง	13.22	15.69	19.14	15.87	11.78	12.10	2.30	0.92	0.69	0.46	1.47	0.48	1.20
ค่าล่วงเวลาและค่าทำงาน	5.25	5.73	5.08	5.18	5.98	4.75	0.38	0.31	0.30	0.22	0.16	0.25	2.39
ค่าจ้างขั้นต่ำ	2.87	1.66	1.60	2.29	1.09	1.28	4.35	2.03	1.27	0.88	0.31	0.85	0.57
ข้อบังคับ	25.49	33.05	27.59	71.13	43.45	46.92	4.03	7.32	3.82	4.05	3.16	5.71	2.56
ทะเบียน	23.85	22.53	18.89	19.54	21.02	20.92	1.48	2.91	1.29	1.10	1.11	2.22	0.63



ตาราง 23 ดัชนีชี้วัดภาวะแรงงาน¹ (ต่อ)

ตัวชี้วัด	ไตรมาส	ไตรมาส	ไตรมาส	ไตรมาส	ไตรมาส	ไตรมาส	ไตรมาส	ไตรมาส	ไตรมาส	ไตรมาส	ไตรมาส	ไตรมาส	ไตรมาส
	1/2552	2/2552	3/2552	4/2552	1/2553	2/2553	3/2553	4/2553	1/2554	2/2554	3/2554	4/2554	1/2555
สถานที่จ่ายค่าจ้าง	0.06	0.09	0.03	0.03	0.08	0.06	0.01	0.00	0.00	0.01	0.02	0.00	0.01
ระยะเวลาการจ่ายค่าจ้าง	0.16	0.19	0.15	0.22	0.19	0.22	0.02	0.06	0.02	0.02	0.02	0.01	0.03
อัตราการปฏิบัติไม่ถูกต้องตามกฎหมายคุ้มครองแรงงานของสถานประกอบกิจการจำแนกตามขนาดสถานประกอบกิจการ													
1 – 4 คน	5.26	7.09	5.10	5.94	2.52	3.99	2.43	3.29	2.04	1.24	1.57	1.85	0.58
5 – 9 คน	8.65	7.70	7.31	6.80	3.11	5.77	3.15	3.72	2.40	2.26	2.37	2.08	1.43
10 – 19 คน	17.20	19.56	16.75	21.99	10.39	12.05	7.80	13.24	6.69	7.15	5.20	8.46	6.39
20 – 49 คน	14.00	16.77	15.12	17.97	8.24	11.22	5.69	11.00	5.81	6.32	5.23	7.96	4.64
50 – 99 คน	16.27	13.31	12.12	15.95	7.48	9.42	5.06	11.96	7.12	4.67	4.80	10.75	3.64
100 – 199 คน (เริ่มไตรมาส 3/53)	N/A	N/A	N/A	N/A	N/A	N/A	4.17	11.29	5.25	4.73	3.84	10.76	2.93
200 – 499 คน (เริ่มไตรมาส 3/53)	N/A	N/A	N/A	N/A	N/A	N/A	1.96	8.88	1.96	3.38	6.36	10.27	3.31
100 – 299 คน	10.03	10.69	6.30	11.79	5.18	4.61	N/A	N/A	N/A	N/A	N/A	N/A	N/A
300 – 499 คน	7.74	6.54	10.00	8.16	3.91	6.67	N/A	N/A	N/A	N/A	N/A	N/A	N/A
500 – 999 คน	4.67	5.19	11.67	2.78	3.63	2.27	2.88	4.76	4.71	2.86	2.56	0.00	5.11
1,000 คนขึ้นไป	1.92	2.78	5.26	2.74	3.57	5.63	3.92	12.50	7.69	0.00	0.00	5.00	0.00
อัตราการปฏิบัติไม่ถูกต้องเรื่องความปลอดภัยในการทำงาน	16.02	16.84	13.23	17.73	9.72	12.33	10.70	23.69	11.90	15.57	9.85	18.66	2.17
อัตราการปฏิบัติไม่ถูกต้องเรื่องความปลอดภัยในการทำงานจำแนกตามขนาดสถานประกอบกิจการ													
1 – 4 คน	8.46	9.24	4.20	4.91	4.34	1.84	4.74	13.26	9.04	9.51	4.32	7.66	5.05
5 – 9 คน	10.64	13.52	11.29	15.12	7.89	5.26	8.24	14.89	8.21	9.67	9.09	10.25	3.62
10 – 19 คน	15.35	19.59	17.95	21.12	10.80	12.27	12.15	18.03	10.83	14.62	8.47	12.89	5.65
20 – 49 คน	17.53	24.09	18.42	20.28	13.29	18.07	13.87	28.85	12.83	15.55	14.10	18.38	8.18
50 – 99 คน	25.74	18.50	15.37	22.97	11.32	14.25	13.73	31.50	16.84	20.90	14.10	25.41	7.56



ตาราง 23 ดัชนีชี้วัดภาวะแรงงาน¹ (ต่อ)

ตัวชี้วัด	ไตรมาส	ไตรมาส	ไตรมาส	ไตรมาส	ไตรมาส	ไตรมาส	ไตรมาส	ไตรมาส	ไตรมาส	ไตรมาส	ไตรมาส	ไตรมาส	ไตรมาส
	1/2552	2/2552	3/2552	4/2552	1/2553	2/2553	3/2553	4/2553	1/2554	2/2554	3/2554	4/2554	1/2555
100 – 199 คน (เริ่มไตรมาส 3/53)	N/A	N/A	N/A	N/A	N/A	N/A	13.17	29.47	15.40	20.53	8.05	34.99	6.82
200 – 499 คน (เริ่มไตรมาส 3/53)	N/A	N/A	N/A	N/A	N/A	N/A	9.74	32.26	7.79	28.81	7.76	34.19	8.09
100 – 299 คน	20.73	18.82	20.37	21.70	10.37	21.95	N/A	N/A	N/A	N/A	N/A	N/A	N/A
300 – 499 คน	19.08	12.88	20.83	16.67	6.31	13.28	N/A	N/A	N/A	N/A	N/A	N/A	N/A
500 – 999 คน	17.53	20.59	20.73	17.89	11.68	19.12	12.47	36.62	9.45	38.96	5.62	31.82	10.77
1,000 คนขึ้นไป	21.28	14.29	10.81	10.53	4.44	8.33	8.40	25.86	7.94	26.67	13.85	27.12	6.94
อัตราการปฏิบัติไม่ถูกต้องตามกฎหมายความปลอดภัยจำแนกตามประเภทอุตสาหกรรม													
เกษตรกรรม การล่าสัตว์ และการป่าไม้	7.32	12.50	6.52	11.76	5.80	1.49	4.69	30.95	7.14	23.53	10.87	20.83	12.12
การประมง	40.00	9.09	20.00	0.00	0.00	0.00	9.30	20.00	5.00	0.00	0.00	0.00	3.13
การทำเหมืองแร่และเหมืองหิน	19.23	26.87	20.34	20.51	26.47	17.39	15.98	32.56	15.19	20.00	10.34	11.29	4.00
การผลิต	23.62	20.66	20.22	24.60	14.64	20.53	15.01	33.84	14.58	22.03	12.58	29.77	8.09
การไฟฟ้า ก๊าซ และการประปา	9.76	2.70	11.76	8.00	5.41	16.67	6.25	15.00	11.11	12.12	9.38	9.52	10.00
การก่อสร้าง	18.91	37.52	25.17	19.23	11.19	7.56	16.74	17.44	12.47	12.50	17.36	17.37	8.24
การขายส่ง การขายปลีก การซ่อมแซมยานยนต์ จักรยานยนต์ ของใช้ส่วนบุคคล และของใช้ในครัวเรือน	10.16	8.45	7.85	12.41	7.24	7.67	7.19	18.15	9.11	12.54	7.90	10.88	4.67
โรงแรมและภัตตาคาร	11.94	20.87	12.68	19.46	4.61	7.47	8.54	18.85	12.99	12.85	3.99	15.03	4.63
การขนส่ง สถานที่เก็บสินค้าและการคมนาคม	16.82	14.78	10.61	21.84	6.45	6.90	7.79	17.24	9.92	12.26	5.22	18.54	7.78
ตัวกลางทางการเงิน	5.92	6.55	7.14	5.52	2.26	0.00	2.85	17.27	8.22	8.82	2.56	2.06	3.73
บริการด้านอสังหาริมทรัพย์ การให้เช่า และบริการทางธุรกิจ	11.59	9.38	9.49	8.76	5.20	5.23	6.93	14.66	12.77	6.79	7.43	6.73	5.39
การศึกษา	0.00	0.00	0.00	0.00	0.00	0.00	0.00	0.00	0.00	0.00	0.00	0.00	0.00
การบริการด้านสุขภาพและงานสังคมสงเคราะห์	9.09	2.38	5.36	24.32	3.33	0.00	6.01	35.14	10.87	19.23	5.00	24.14	10.53



ตาราง 23 ดัชนีชี้วัดภาวะแรงงาน¹ (ต่อ)

ตัวชี้วัด	ไตรมาส	ไตรมาส	ไตรมาส	ไตรมาส	ไตรมาส	ไตรมาส	ไตรมาส	ไตรมาส	ไตรมาส	ไตรมาส	ไตรมาส	ไตรมาส	ไตรมาส
	1/2552	2/2552	3/2552	4/2552	1/2553	2/2553	3/2553	4/2553	1/2554	2/2554	3/2554	4/2554	1/2555
การให้บริการชุมชน สังคม และบริการส่วนบุคคลอื่น ๆ	15.48	12.66	5.43	17.57	4.92	10.20	7.03	14.00	15.58	12.68	8.82	12.28	7.35
ลูกจ้างในครัวเรือนส่วนบุคคล	0.00	0.00	0.00	0.00	0.00	0.00	0.00	0.00	0.00	0.00	0.00	0.00	0.00
อัตราสภาพแรงงานต่อจำนวนสถานประกอบกิจการ 100,000 แห่ง	332.93	334.31	334.44	321.53	339.01	342.42	338.67	346.53	359.33	366.25	374.61	398.46	403.10
อัตราสหพันธ์แรงงานต่อสหภาพแรงงานทั้งหมด	1.44	1.44	1.45	1.62	1.54	1.53	1.54	1.53	1.48	1.48	1.48	1.46	1.46
อัตราการเป็นสมาชิกสหภาพแรงงานต่อจำนวนลูกจ้างทั้งหมด	6.16	6.34	6.37	6.06	6.47	6.53	6.52	6.68	6.58	6.98	7.15	7.42	7.57
อัตราสมาคมนายจ้างต่อจำนวนสถานประกอบกิจการ 100,000 แห่ง	95.70	93.20	92.70	88.82	89.97	89.85	90.14	91.93	92.76	93.67	95.32	100.41	101.58
อัตราสหพันธ์นายจ้างต่อสมาคมนายจ้างทั้งหมด	0.53	0.54	0.55	0.58	0.58	0.58	0.58	0.58	0.57	0.58	0.58	0.58	0.58
อัตราการเกิดปัญหาแรงงานสัมพันธ์ต่อจำนวนสถานประกอบกิจการ 100,000 แห่ง	10.38	6.84	12.29	13.25	20.08	4.96	6.25	19.34	10.13	4.34	11.36	20.90	13.21
อัตราการเกิดข้อพิพาทต่อจำนวนสถานประกอบกิจการ 100,000 แห่ง	1.77	1.52	3.33	4.42	4.95	1.04	1.30	4.50	2.40	1.63	1.39	6.67	2.35
อัตราการเกิดข้อขัดแย้งต่อจำนวนสถานประกอบกิจการ 100,000 แห่ง	8.61	5.32	8.96	8.83	15.13	3.92	4.95	14.84	7.73	2.72	9.97	14.22	10.86
อัตราการยุติข้อเรียกร้องโดยระบบทวิภาคี	76.19	84.00	100.00	83.87	75.51	80.00	100.00	88.76	70.97	86.05	85.71	79.82	87.50
อัตราการเกิดข้อเรียกร้องต่อสถานประกอบกิจการ 100,000 แห่ง	5.32	6.33	6.91	32.21	12.78	6.53	6.51	23.58	8.26	11.67	5.82	31.63	4.70
อัตราการส่งเสริมการจัดสวัสดิการแรงงานนอกเหนือกฎหมายกำหนด	0.94	0.74	0.73	0.83	1.05	0.78	1.04	0.78	0.88	0.81	0.71	0.98	1.23
อัตราลูกจ้างที่ได้รับประโยชน์จากการส่งเสริมการจัดสวัสดิการแรงงานนอกเหนือกฎหมายกำหนด	3.31	4.12	2.72	3.47	5.49	2.82	3.53	3.84	3.30	3.57	3.24	3.01	5.15

หมายเหตุ : 1. ประมวลข้อมูลโดยศูนย์ข้อมูลเศรษฐกิจการแรงงาน สำนักเศรษฐกิจการแรงงาน และสำนักงานปลัดกระทรวงแรงงาน
 2. ประมาณการไตรมาส 1 ปี 2555 โดยใช้ข้อมูลสำรวจภาวะการทำงานของประชากรของสำนักงานสถิติแห่งชาติ ณ เดือนกุมภาพันธ์ 2555 เป็นตัวแทนไตรมาส
 3. ประมาณการไตรมาส 1 ปี 2555 เป็นการประมาณการเบื้องต้นโดยศูนย์ข้อมูลเศรษฐกิจการแรงงาน สำนักเศรษฐกิจการแรงงาน สำนักงานปลัดกระทรวงแรงงาน



- **สถานการณ์แรงงานไตรมาสที่ 1 ปี 2555**

กำลังแรงงาน ในไตรมาสนี้ประเทศไทยมีประชากรที่อยู่ในวัยทำงานหรืออายุ 15 ปีขึ้นไป 54.32 ล้านคน เพิ่มขึ้นจากไตรมาสที่แล้วร้อยละ 0.22 เป็นผู้อยู่ในกำลังแรงงาน 38.80 ล้านคน คิดเป็นร้อยละ 71.42 ลดลงจากไตรมาสที่แล้วร้อยละ 1.53 แบ่งเป็น ผู้มีงานทำ 38.06 ล้านคน ผู้ว่างงาน 0.26 ล้านคน และผู้รอฤดูกาล 0.48 ล้านคน

การมีงานทำ อัตราการมีส่วนร่วมในกำลังแรงงาน (KILM 1) อยู่ที่ร้อยละ 71.42 ซึ่งลดลง ร้อยละ 1.53 ทำให้อัตราผู้ไม่อยู่ในกำลังแรงงาน (KILM 13) ซึ่งเป็นดัชนีส่วนต่างของ KILM 1 อยู่ที่ ร้อยละ 28.58 อัตราการมีงานทำต่อประชากรหรืออัตราการจ้างงานของประชากรในวัยทำงาน (KILM 2) อยู่ที่ร้อยละ 70.06 แสดงว่าประชากรวัยทำงาน 100 คน มีประมาณ 70 – 71 คนที่มี งานทำ และอีก 1-2 คนกำลังหางานทำ ซึ่งลดลงจากไตรมาสที่แล้วร้อยละ 1.36 แสดงให้เห็นว่า ระบบเศรษฐกิจของไทยโดยรวมมีอุปทานแรงงานส่วนเกินอยู่ร้อยละ 1.36 ของประชากรในวัย ทำงาน เพิ่มขึ้นจากไตรมาสที่ผ่านมาที่มีอุปทานแรงงานส่วนเกินอยู่ร้อยละ 0.81 สำหรับการมีงาน ทำตามสถานภาพการทำงานพบว่ากลุ่มผู้ที่ได้รับค่าจ้าง/เงินเดือนเป็นกลุ่มที่มีอัตราส่วนของการมี งานทำต่อประชากร (KILM 3) สูงสุด ร้อยละ 50.82 เพิ่มขึ้นจากไตรมาสที่ผ่านมาเล็กน้อยซึ่งอยู่ที่ ร้อยละ 45.16 รองลงมาเป็นกลุ่มผู้ทำงานส่วนตัว มีงานทำร้อยละ 30.60 และเป็นผู้ทำงานให้ ครอบครัวโดยไม่ได้รับค่าจ้างร้อยละ 18.45

ทั้งนี้ โอกาสการมีงานทำในตลาดแรงงานไทยของระดับการศึกษาต่าง ๆ ยังคงอยู่กับผู้ที่จบ การศึกษาระดับ ปวช. ปวส. และอนุปริญญา ทั้ง 3 ระดับมีโอกาสได้งานทำที่ตรงกับระดับ การศึกษามากที่สุด เนื่องจากมีจำนวนผู้สมัครงานน้อยกว่าตำแหน่งงานว่าง คือ มีอัตราการสมัคร งานต่อตำแหน่งงานว่าง ร้อยละ 62.33 (ระดับ ปวช.) 81.67 (ระดับ ปวส.) และ 7.42 (ระดับอนุปริญญา) และมีอัตราการบรรจุงานต่อผู้สมัครงานร้อยละ 55.24 , 68.08 และ 56.43 ตามลำดับ ขณะที่ผู้จบการศึกษาระดับปริญญาตรีและปริญญาโทขึ้นไป โอกาสการมีงานทำใน ตลาดแรงงานไทยต่ำ มีผู้จบการศึกษาจำนวนมาก มีผู้สมัครงานมากกว่าตำแหน่งงานว่างถึง ประมาณ 2-4 เท่าตัว หรือร้อยละ 197.78 และ 380.90 ตามลำดับ จึงทำให้นายจ้างมีโอกาสเลือก มากขึ้น และกำลังแรงงานเหล่านี้ได้รับการบรรจุงานเพียงร้อยละ 26-62 แต่เมื่อเทียบกับไตรมาสที่ แล้ว โอกาสการมีงานทำของทั้ง 3 ระดับการศึกษา ได้แก่ ปวช. ปวส. และอนุปริญญา ลดลง ขณะที่ ปริญญาตรีมีโอกาสลดลงและสัดส่วนของการได้งานทำลดลง

การจ้างงาน อัตราส่วนของผู้มีงานทำหรืออัตราการจ้างงานจำแนกตามภาคการผลิต (KILM 4) การจ้างงานสูงสุดในตลาดแรงงานในไตรมาสนี้ยังคงเป็นภาคเกษตรกรรมอยู่ที่ ร้อยละ 35.34 ลดลงจากไตรมาสที่ผ่านมาซึ่งอยู่ที่ร้อยละ 40.46 ในทางตรงกันข้ามเมื่ออัตราการ จ้างงานในภาคเกษตรกรรมลดลง อัตราการจ้างงานนอกภาคเกษตร(ภาคอุตสาหกรรมและบริการ)



ก็เพิ่มขึ้นเนื่องจากการเคลื่อนย้ายแรงงานจากภาคเกษตรกรรมมานอกภาคเกษตรอยู่ที่ร้อยละ 65.45 อัตราการเปลี่ยนแปลงเพิ่มขึ้นจากไตรมาสที่ผ่านมาร้อยละ 9.93 โดยอัตราการจ้างงานในภาคอุตสาหกรรมการผลิตอยู่ที่ร้อยละ 15.72 อัตราการเปลี่ยนแปลงเพิ่มขึ้นจากไตรมาสที่ผ่านมา ร้อยละ 13.83 และภาคบริการอยู่ที่ร้อยละ 38.98 เปลี่ยนแปลงลดลงจากไตรมาสที่ผ่านมา ร้อยละ 5.03 ซึ่งแสดงให้เห็นว่าตลาดแรงงานภาคอุตสาหกรรมมีการขยายตัวมากกว่าภาคบริการ และประเภทอุตสาหกรรมการขนส่ง ขยายปลีก ซ่อมยานยนต์ และรถจักรยานยนต์ ยังคงเป็นภาคที่มีการจ้างงานสูงสุดในตลาดแรงงาน

การว่างงาน อัตราการว่างงาน (KILM 8) ในไตรมาสนี้อยู่ที่ร้อยละ 0.66 เพิ่มขึ้นเล็กน้อยจากไตรมาสที่แล้ว โดยผู้ชายจะมีอัตราการว่างงานมากกว่าผู้หญิงเล็กน้อยเพียงร้อยละ 0.2 และในจำนวนผู้ว่างงาน 0.26 ล้านคนนี้ระดับการศึกษาที่มีการว่างงานสูงสุด คือ ระดับอุดมศึกษาว่างงาน ร้อยละ 34.36 ของผู้ว่างงานทั้งหมด เพิ่มขึ้นจากไตรมาสที่แล้วมากถึงร้อยละ 7.19 และกลุ่มที่มีการว่างงานต่ำที่สุดคือแรงงานที่มีการศึกษาไม่เกินระดับประถมศึกษาที่มีอัตราการว่างงานร้อยละ 8.29 ของผู้ว่างงานทั้งหมด ลดลงจากไตรมาสที่แล้วร้อยละ 3.19 เมื่อวิเคราะห์เปรียบเทียบกับโอกาสการมีงานทำของแต่ละระดับการศึกษาแล้วพบว่ามีความสอดคล้องกัน คือ ระดับประถมและต่ำกว่าประถมมีโอกาสการมีงานทำเพิ่มขึ้น และสามารถหางานทำและบรรจุนได้มากขึ้น จึงมีการว่างงานลดลงมาก

การเคลื่อนย้ายแรงงาน เมื่อวิเคราะห์โอกาสในการทำงานและการมีงานทำจากดัชนีทั้ง 3 ตัว ได้แก่ อัตราการบรรจุน (ต่อผู้สมัครงานและตำแหน่งงานว่าง) และอัตราการสมัครงานต่อตำแหน่งงานว่าง และลักษณะการเคลื่อนย้ายแรงงานพบว่ามีแนวโน้มให้เกิดการเคลื่อนย้ายแรงงานจากภาคตะวันออกเฉียงเหนือและภาคเหนือที่มีอัตราสมัครงานต่อตำแหน่งงานว่างสูง ไปสู่กรุงเทพมหานคร ภาคกลาง และภาคใต้ เช่นเดียวกับไตรมาสที่ผ่านมา ที่มีอัตราสมัครงานต่อตำแหน่งงานว่างต่ำกว่า และยังสอดคล้องกับแรงงานไทยในภาคตะวันออกเฉียงเหนือและภาคเหนือที่แจ้งความประสงค์ไปทำงานต่างประเทศมีสัดส่วนสูงถึงร้อยละ 83.18

การใช้แรงงานต่างด้าว ก็เป็นอีกดัชนีหนึ่งที่สะท้อนภาวะแรงงานของตลาดแรงงานในประเทศไทย ซึ่งสามารถแบ่งได้เป็น 2 กลุ่มใหญ่ ได้แก่ กลุ่มที่ 1 แรงงานต่างด้าวที่เข้าเมืองถูกกฎหมาย กลุ่มนี้รวมทั้งแรงงานต่างด้าวที่ได้รับอนุญาตทำงานตาม MOU และแรงงานต่างด้าวที่ผ่านการพิสูจน์สัญชาติพม่า ลาว กัมพูชาแล้ว ในไตรมาสที่ 1 ปี 2555 กลุ่มนี้มีจำนวนทั้งสิ้น 230,650 คน ลดลงจากไตรมาสที่แล้วถึงร้อยละ 48.38 กลุ่มที่ 2 แรงงานต่างด้าวที่เข้าเมืองผิดกฎหมายที่ได้รับอนุญาตทำงานตามมติ ครม. (มาตรา 13) มีจำนวนทั้งสิ้น 902,314 คน เป็นแรงงานต่างด้าว 3 สัญชาติตามมติ ครม. 2552 ซึ่งส่วนใหญ่ร้อยละ 62.01 เป็นแรงงานต่างด้าวสัญชาติพม่า รองลงมาคือแรงงานต่างด้าวสัญชาติกัมพูชา ร้อยละ 24.51 แรงงานต่างด้าวสัญชาติ

สภาพแวดล้อมและสภาพการทำงานที่มีความปลอดภัย มีอัตราการปฏิบัติไม่ถูกต้องตามกฎหมายความปลอดภัยในการทำงาน อยู่ที่ร้อยละ 2.17 ลดลงสูงมาจากไตรมาสที่แล้วซึ่งอยู่ที่ร้อยละ 18.66 และลดลงจากไตรมาสเดียวกันของปีที่แล้วซึ่งอยู่ที่ร้อยละ 11.90 ซึ่งสถานประกอบการกิจการที่มีอัตราการปฏิบัติไม่ถูกต้องตามกฎหมายความปลอดภัยในการทำงาน สูงที่สุด 5 อันดับแรกเป็นสถานประกอบการขนาดเล็กและขนาดกลาง คือ ขนาด 500-999 คน ,ขนาด 20-49 คน ,ขนาด 200-499 คน , ขนาด 50-99 คน , และขนาด 1,000 คนขึ้นไป อุตสาหกรรมที่มีอัตราการปฏิบัติไม่ถูกต้องตามกฎหมายความปลอดภัยการทำงานสูงสุด 5 อันดับ คือ เกษตรกรรม การล่าสัตว์ และป่าไม้ , กิจการด้านสุขภาพ , การไฟฟ้า ก๊าซ และการประปา , การก่อสร้าง และการผลิต

การแรงงานสัมพันธ์ ฝ่ายลูกจ้างและฝ่ายนายจ้างมีแนวโน้มรวมตัวกันเพื่อคุ้มครองตนเองและเจรจาต่อรองเพิ่มมากขึ้น ดังจะเห็นได้จาก มีอัตราสภาพแรงงานต่อสถานประกอบการ 100,000 แห่ง อยู่ที่ 403.10 ซึ่งมีแนวโน้มเพิ่มขึ้นเรื่อย ๆ จากปี 2552 ขณะที่อัตราการเป็นสมาชิกสหภาพแรงงานก็มีสัดส่วนต่อลูกจ้างทั้งหมดเพิ่มขึ้นจากร้อยละ 7.42 ในไตรมาสที่แล้ว เป็นร้อยละ 7.57 ในไตรมาสนี้ ในด้านนายจ้างมีอัตราสมาคมนายจ้างต่อสถานประกอบการ 100,000 แห่ง อยู่ที่ 101.58 มีแนวโน้มเพิ่มขึ้นอย่างต่อเนื่องตั้งแต่ปี 2552 เช่นเดียวกับอัตราสภาพแรงงานต่อสถานประกอบการ 100,000 แห่ง อย่างไรก็ตาม ยังเป็นอัตราส่วนที่แตกต่างกันมากระหว่างด้านนายจ้างกับลูกจ้าง แต่เมื่อเปรียบเทียบการจัดตั้งองค์กรนายจ้างและลูกจ้างกับจำนวนสถานประกอบการเพื่อวิเคราะห์ภาวะการแรงงานสัมพันธ์ที่ดี พบว่าจำนวนสหภาพแรงงานและจำนวนสมาคมนายจ้างคงที่ แต่จำนวนสถานประกอบการลดลงจากไตรมาสที่แล้วมีสถานประกอบการ 344,578 แห่ง เหลือเพียง 340,607 แห่ง ในไตรมาสนี้ หรือลดลง 3,971 แห่ง จึงทำให้อัตราส่วนเพิ่มขึ้นเล็กน้อย การเกิดปัญหาแรงงานสัมพันธ์พบว่ามีอัตราการเกิดปัญหาแรงงานสัมพันธ์ต่อสถานประกอบการ 100,000 แห่ง อยู่ที่ 13.21 ลดลงจากไตรมาสที่แล้วมากซึ่งอยู่ที่ร้อยละ 20.90 แต่เพิ่มขึ้นจากไตรมาสเดียวกันของปีที่แล้วเพียงเล็กน้อย ซึ่งอยู่ที่ร้อยละ 10.13 เมื่อจำแนกประเภทของปัญหาแรงงานสัมพันธ์พบว่าปัญหาแรงงานสัมพันธ์ที่เพิ่มขึ้นมีสัดส่วนเกิดจากข้อขัดแย้งมากกว่าข้อพิพาทแรงงาน กล่าวคือ อัตราการเกิดข้อขัดแย้งต่อสถานประกอบการ 100,000 แห่ง อยู่ที่ 10.86 ต่อ 100,000 แห่ง ขณะที่อัตราการเกิดข้อพิพาทแรงงานต่อสถานประกอบการ 100,000 แห่งเป็น 2.35 ต่อ 100,000 แห่ง ทั้งนี้ปัญหาแรงงานสัมพันธ์ที่เกิดขึ้นกระทรวงแรงงานโดยกรมสวัสดิการและคุ้มครองแรงงานสามารถดำเนินการให้มีการยุติข้อเรียกร้องได้ด้วยระบบทวิภาคีในอัตราร้อยละ 87.50 ของจำนวนสถานประกอบการที่มีการแจ้งข้อเรียกร้องทั้งหมด

เพิ่มขึ้นได้ในช่วงระยะเวลาดังกล่าว คาดว่าอัตราการขยายตัวของการบริโภคตลอดทั้งปี 2555 จะขยายตัวที่ประมาณร้อยละ 4.4 เร่งตัวขึ้นจากการบริโภคในปีที่ผ่านมาที่ขยายตัวร้อยละ 1.3 เนื่องจากประชาชนมีการเร่งฟื้นฟูบูรณะบ้านเรือนที่ได้รับความเสียหายจากสถานการณ์น้ำท่วมรวมถึงในช่วงปี 2555 มาตรการกระตุ้นเศรษฐกิจและมาตรการประชานิยมในรูปแบบต่าง ๆ จะเริ่มมีผลบังคับใช้ ซึ่งจะมีส่วนช่วยกระตุ้นการบริโภคเพิ่มขึ้น

2. ด้านการลงทุน

การลงทุนภายในประเทศในช่วงไตรมาส 1 ของปี 2555 คาดว่าน่าจะสามารถขยายตัวได้อยู่ที่ระดับประมาณร้อยละ 3.1 และคาดว่าการลงทุนในช่วงครึ่งแรกของปีน่าจะขยายตัวอยู่ที่ร้อยละ 3.5 เมื่อเทียบกับช่วงเดียวกันของปีที่ผ่านมา โดยเป็นการขยายตัวของการลงทุนเพื่อฟื้นฟูกิจการที่ได้รับผลกระทบจากสถานการณ์น้ำท่วมในช่วงไตรมาสที่ 4 ของปีที่ผ่านมาเป็นหลัก คาดว่าอัตราการขยายตัวของการลงทุนโดยตลอดปี 2555 น่าจะขยายตัวที่ประมาณร้อยละ 9.8 เร่งตัวขึ้นจากการขยายตัวของการลงทุนในช่วงปีที่ผ่านมาที่ขยายตัวสูงถึงร้อยละ 3.3 อันเป็นผลจากปัจจัยฐานต่ำในปี 2554 และการลงทุนเพื่อฟื้นฟูกิจการภายหลังสถานการณ์น้ำท่วม รวมถึงการลงทุนในโครงการบริหารจัดการน้ำของภาครัฐ เพื่อป้องกันน้ำท่วมที่อาจเกิดขึ้นอีกในระยะต่อไป ส่งผลให้บรรยากาศด้านการลงทุนในภาพรวมในปี 2555 น่าจะขยายตัวได้ในระดับที่ดี

3. การค้าระหว่างประเทศและดุลการค้า

การส่งออกโดยรวมของประเทศในช่วงไตรมาสที่ 1 ปี 2555 คาดว่าจะมีมูลค่าทั้งสิ้นประมาณ 55,597.3 ล้านบาทสหรัฐ ปรับตัวลดลงร้อยละ 0.75 และคาดว่า การส่งออกในช่วงครึ่งแรกของปีจะสามารถกลับมาขยายตัวได้ร้อยละ 5.8 เมื่อเทียบกับในช่วงเดียวกันของปีที่ผ่านมา เป็นผลมาจากสถานการณ์ด้านความต้องการสินค้าอุตสาหกรรมทั้งในประเทศและต่างประเทศยังคงมีเข้ามาอย่างต่อเนื่อง ภาวะการส่งออกตลอดทั้งปี 2555 จะสามารถขยายตัวได้ในระดับที่ดีต่อเนื่องจากปีที่ผ่านมา โดยคาดว่าภาวะการส่งออกตลอดทั้งปี 2555 จะสามารถขยายตัวอยู่ที่ระดับร้อยละ 10.3 เมื่อเทียบกับในช่วงเดียวกันของปีที่ผ่านมา โดยมีปัจจัยบวก คือ ความต้องการสินค้าจากต่างประเทศยังมีอย่างต่อเนื่อง รวมทั้งความต้องการสินค้าในประเทศเพิ่มขึ้นเพื่อชดเชยความเสียหายจากสถานการณ์น้ำท่วม และระดับราคาสินค้าเกษตรที่ยังคงทรงตัวในระดับสูง และปัจจัยลบดังนี้ คือ การฟื้นตัวของภาคอุตสาหกรรมจากสถานการณ์น้ำท่วมมีข้อจำกัดค่อนข้างมาก การแข่งขันด้านการส่งออกที่ค่อนข้างรุนแรง และความเสี่ยงด้านภาวะเศรษฐกิจโลกอันเป็นผลมาจากสถานการณ์เศรษฐกิจในยุโรป (ศูนย์พยากรณ์เศรษฐกิจและธุรกิจ มหาวิทยาลัยหอการค้าไทย)

ภาวะเศรษฐกิจของประเทศที่มีแนวโน้มดีขึ้น ภาวะเศรษฐกิจของประเทศในภูมิภาคปรับตัวดีขึ้นช่วงต้นปีเป็นช่วงเทศกาลปีใหม่ และวันตรุษจีน ส่งผลให้มีชาวต่างชาติเดินทางเข้ามาสักการะบูชาสิ่งศักดิ์สิทธิ์ เพื่อมาขอพรปีใหม่ตามสถานที่ต่างๆ มีการจัดมหกรรมพืชสวนเฉลิมพระเกียรติฯ และงานเฉลิมฉลองในหลวงครบรอบ 84 พรรษา การจัดการส่งเสริมการขายของการท่องเที่ยวแห่งประเทศไทย สถานการณ์การเมืองของไทยที่คลี่คลายในทิศทางที่ดีขึ้น และมีการฟื้นฟูสถานที่ท่องเที่ยวที่ได้รับผลกระทบให้กลับมาเป็นปกติ ส่วนทางด้านปัจจัยลบมีดังนี้ คือ ปัญหาหนี้ของภูมิภาคยุโรป และเหตุการณ์ระเบิดในกรุงเทพฯ จากกลุ่มผู้ก่อการร้ายข้ามชาติ

4. ดัชนีความเชื่อมั่น

คาดการณ์ดัชนีความเชื่อมั่นในปี 2555 คาดว่าในช่วงไตรมาสที่ 1 ภายหลังจากสถานการณ์น้ำท่วมที่เป็นปัจจัยบั่นทอนความเชื่อมั่นในช่วงไตรมาสที่ 4 ของปีที่ผ่านมาคลี่คลายลง ความเชื่อมั่นในทุก ๆ ด้านน่าจะกลับมาปรับตัวในทิศทางที่เพิ่มขึ้นได้ และคาดว่าค่าดัชนีความเชื่อมั่นในช่วงไตรมาสที่ 2 ต่อเนื่องไตรมาสที่ 3 น่าจะเคลื่อนไหวเปลี่ยนแปลงในระดับที่ไม่มากนัก โดยค่าดัชนีความเชื่อมั่นในทุก ๆ ด้านน่าจะสามารถปรับตัวในทิศทางที่เพิ่มขึ้นได้จากมาตรการกระตุ้นเศรษฐกิจต่าง ๆ ของรัฐบาล และงบประมาณลงทุนในด้านของการซ่อมแซมความเสียหายที่เกิดจากสถานการณ์น้ำท่วม และการลงทุนเพื่อป้องกันน้ำท่วมที่อาจจะเกิดขึ้นได้ในระยะต่อไปทั้งในระยะเร่งด่วน และการป้องกันอย่างยั่งยืน และในช่วงไตรมาสที่ 4 คาดว่าความเชื่อมั่นน่าจะสามารถปรับตัวเพิ่มขึ้นได้อย่างต่อเนื่องเนื่องจากจะเข้าสู่ช่วงเทศกาล โดยคาดว่าค่าดัชนีความเชื่อมั่นในทุก ๆ ด้าน น่าจะสามารถมายืนอยู่ในระดับที่ใกล้เคียงหรือเกินกว่าค่าฐานได้ในช่วงเวลาดังกล่าว (ศูนย์พยากรณ์เศรษฐกิจและธุรกิจ มหาวิทยาลัยหอการค้าไทย)

ด้านเสถียรภาพทางเศรษฐกิจ (ศูนย์พยากรณ์เศรษฐกิจและธุรกิจ มหาวิทยาลัยหอการค้าไทย)

1. ด้านการเงิน

ไตรมาสที่ 1 ปี 2555 ระดับอัตราดอกเบี้ยนโยบายมีการปรับตัวลดลงเล็กน้อย ทั้งนี้เป็นผลมาจากการที่รัฐบาลต้องการกระตุ้นเศรษฐกิจหลังจากประสบอุทกภัยน้ำท่วม สำหรับแนวโน้มไตรมาสที่ 2 โอกาสอัตราดอกเบี้ยจะทรงตัวอยู่ในระดับเดิมจะมีความเป็นไปได้มาก ปริมาณเงินฝากในระบบสถาบันการเงินยังคงมีอยู่ในระดับที่สูง เช่นเดียวกับปริมาณสินเชื่อที่เพิ่มสูงขึ้นอย่างต่อเนื่อง ตามความต้องการสินเชื่อที่ยังคงมีอยู่สูงในช่วงไตรมาสที่ 1 แนวโน้มปล่อยสินเชื่อเพิ่มมากขึ้น แต่ในบางธุรกิจจะมีโอกาสที่ธนาคารจะเข้มงวดในการปล่อยสินเชื่อมากขึ้น

2. อัตราแลกเปลี่ยน

ไตรมาส 1 ปี 2555 ค่าเงินบาทปรับตัวแข็งค่าขึ้นเล็กน้อยเมื่อเทียบกับไตรมาสก่อนหน้าครึ่งปีแรกปี 2555 คาดว่าค่าเงินบาทจะแข็งค่าขึ้นมายืนที่ระดับ 30.0-30.5 บาท/ดอลลาร์สหรัฐฯ



มาตรการในการบริหารนโยบายทางเศรษฐกิจที่สำคัญในไตรมาส 1 ปี 2555

(ธนาคารแห่งประเทศไทย)

1. มาตรการการเงิน

ผลการประชุมคณะกรรมการนโยบายการเงิน วันที่ 21 มีนาคม 2555 มติเป็นเอกฉันท์ให้คงอัตราดอกเบี้ยนโยบายไว้ที่ร้อยละ 3.0 ต่อปี

2. มาตรการการคลัง

2.1 มาตรการรายจ่าย

2.1.1 อนุมัติกรอบงบประมาณการดำเนินการแก้ไขปัญหาอุทกภัยระยะเร่งด่วนปี 2555

2.1.2 อนุมัติงบกลางเพื่อเป็นค่าใช้จ่ายในการดำเนินโครงการลดค่าครองชีพไทยช่วยไทย

2.2 มาตรการรายรับ

2.2.1 การขยายระยะเวลาการปรับลดอัตราภาษีน้ำมันดีเซล ถึง 30 เมษายน 2555

2.2.2 มาตรการภาษีและค่าธรรมเนียมเพื่อสนับสนุนการพัฒนาตลาดทุนไทย

3. มาตรการด้านการเกษตร

3.1 อนุมัติให้กระทรวงการคลังค้ำประกันเงินกู้และขยายระยะเวลาการกู้เงินจากธนาคารเพื่อการเกษตรและสหกรณ์การเกษตร (ธ.ก.ส.) ในโครงการแทรกแซงตลาดรับซื้อข้าวเปลือกปี 2552/53 จำนวน 964.4 ล้านบาท เพื่อช่วยเหลือและบรรเทาความเดือดร้อนของเกษตรกรผู้ปลูกข้าวอายุสั้น ซึ่งไม่สามารถเข้าร่วมโครงการประกันรายได้ ตั้งแต่ 1 มกราคม 2554 เป็นต้นไป จนกว่าสำนักงบประมาณ จะสามารถจัดสรรงบประมาณให้แก่โครงการฯ เสร็จสิ้น โดยรัฐบาลรับภาระชำระคืนต้นเงินกู้และดอกเบี้ยจากการกู้เงินและให้ ธ.ก.ส. โดย (ที่ร้อยละ 2.50 ต่อปี)

3.2 อนุมัติให้องค์การสวนยางกู้เงินจาก ธ.ก.ส. ในวงเงิน 10,000 ล้านบาท อัตราดอกเบี้ย 0% โดยกระทรวงการคลังเป็นผู้ค้ำประกันเพื่อรับซื้อยางจากสถาบันเกษตรกรและเป็นค่าดำเนินการแปรรูปขนส่ง เก็บสต็อก และจำหน่ายทั้งในประเทศและต่างประเทศเพื่อรักษาเสถียรภาพราคายาง

3.3 อนุมัติให้ ธ.ก.ส. ใช้เงินจากโครงการรับจำนำข้าวเปลือกนาปี ปีการผลิต 2554/55 วงเงิน 269,160 ล้านบาท เพื่อใช้เป็น 1) ค่าใช้จ่ายในการดำเนินโครงการแทรกแซงตลาดมันสำปะหลัง ปี 2554/55 วงเงินไม่เกิน 28,250 ล้านบาท 2) โครงการรักษาเสถียรภาพราคายาง วงเงินไม่เกิน 15,000 ล้านบาท และ 3) โครงการรับจำนำข้าวเปลือกนาปรัง ปี 2555 วงเงินไม่เกิน 120,000 ล้านบาท รวมวงเงินทั้งสิ้น 163,250 ล้านบาท

4. มาตรการด้านอุตสาหกรรม

4.1 เห็นชอบในหลักการการยกเว้นอากรขาเข้าปัจจัยการผลิตของผลิตภัณฑ์เยื่อและกระดาษ และยกเว้นอากรขาเข้าปัจจัยการผลิตของผลิตภัณฑ์สติกเกลียว



แผนภูมิ 2 ภาวะการทำงานของประชากร ไตรมาส 4 ปี 2552 – ไตรมาส 1 ปี 2555

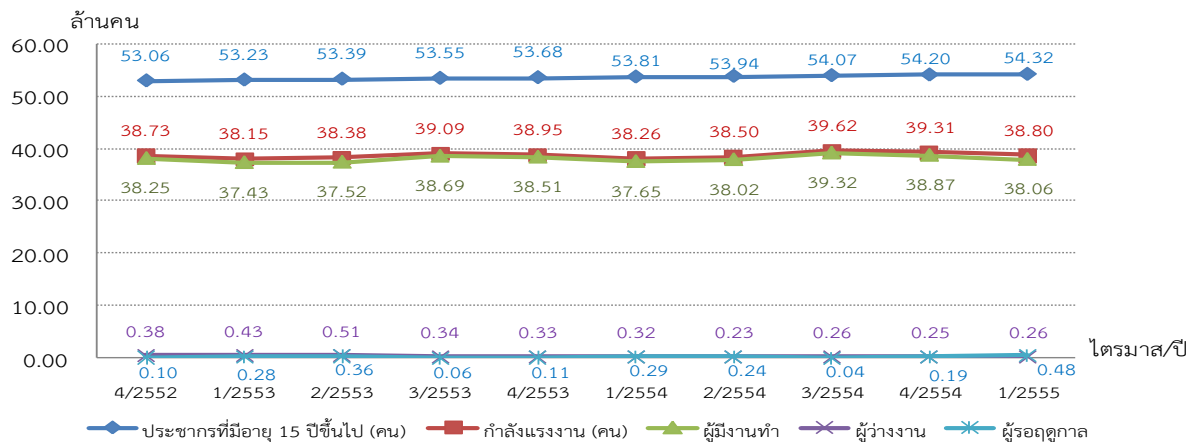

ที่มา : สำนักงานสถิติแห่งชาติ

หมายเหตุ : ไตรมาสที่ 1 ปี 2555 ใช้ข้อมูลเดือนกุมภาพันธ์ 2555 เป็นตัวแทน

2. โอกาสในการทำงาน การมีงานทำ การว่างงาน

อัตราการมีส่วนร่วมในกำลังแรงงาน : KILM 1 วัดจากอัตราส่วนของประชากรในวัยแรงงานของประเทศที่มีงานทำหรือกำลังหางานทำซึ่งสะท้อนอุปทานแรงงาน อัตราการมีส่วนร่วมในกำลังแรงงานอยู่ที่ร้อยละ 71.42 แสดงว่าประชากรในวัยทำงาน 100 คน มีประมาณ 71-72 คน มีงานทำหรือกำลังหางานทำ ซึ่งคิดเป็นอัตราเปลี่ยนแปลงลดลงแล้วร้อยละ 1.53 เมื่อเปรียบเทียบกับไตรมาสที่แล้ว และอัตราเปลี่ยนแปลงที่เพิ่มขึ้นร้อยละ 0.45 จากไตรมาสเดียวกันของปีก่อน สำหรับอัตราผู้ไม่อยู่ในกำลังแรงงาน (KILM 13) คิดจากจำนวนประชากรวัยทำงานผู้ไม่อยู่ในกำลังแรงงานต่อประชากรวัยทำงาน ดัชนีนี้เป็นส่วนต่างของ KILM 1 อยู่ที่ร้อยละ 28.58 อัตราเปลี่ยนแปลงเพิ่มขึ้นจากไตรมาสที่แล้วร้อยละ 4.03 และลดลงจากไตรมาสเดียวกันของปีก่อนร้อยละ 1.12 (แผนภูมิ 3)

แผนภูมิ 3 อัตราการมีส่วนร่วมในกำลังแรงงาน (KILM 1) อัตราผู้ไม่อยู่ในกำลังแรงงาน (KILM 13) ไตรมาส 3 ปี 2552 – ไตรมาส 1 ปี 2555

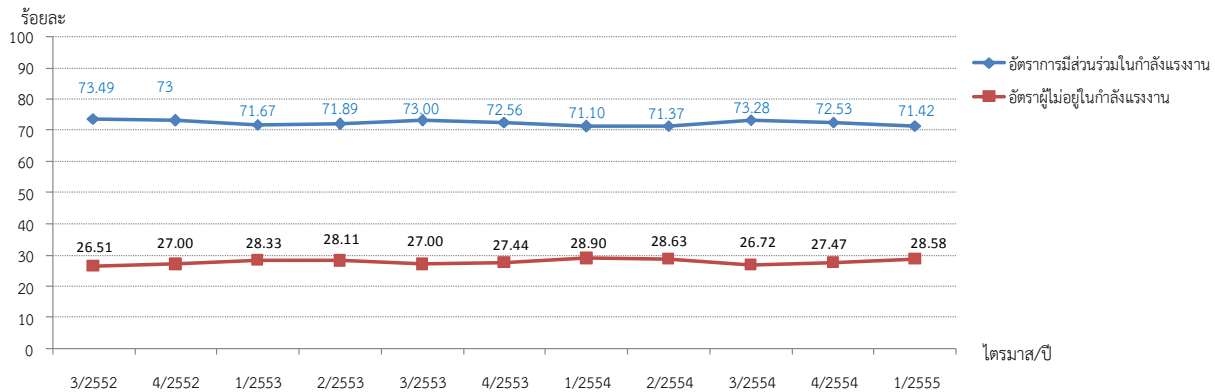

ที่มา : สำนักงานสถิติแห่งชาติ

หมายเหตุ : 1. ประมวลข้อมูลโดยศูนย์ข้อมูลเศรษฐกิจการแรงงาน

2. ไตรมาสที่ 1 ปี 2555 ใช้ข้อมูลเดือนกุมภาพันธ์ 2555 เป็นตัวแทน



อัตราส่วนของผู้มีงานทำจำแนกตามอุตสาหกรรม : KILM 4 ซึ่งจำแนกตาม 3 อุตสาหกรรมหลัก ได้แก่ ภาคเกษตรกรรม (KILM 4.1) ร้อยละ 35.34 คิดอัตราเปลี่ยนแปลงลดลงจากไตรมาสที่แล้วร้อยละ 12.66 และอัตราเปลี่ยนแปลงลดลงจากไตรมาสเดียวกันของปีที่แล้วร้อยละ 0.81 อัตราการจ้างงานในภาคอุตสาหกรรม (KILM 4.2) ร้อยละ 15.93 อัตราการจ้างงานในภาคบริการ (KILM 4.3) ร้อยละ 38.98 นอกจากนี้ได้จำแนกเป็นอัตราการจ้างงานในภาครัฐร้อยละ 4.43 และอัตราการจ้างงานในภาคอื่น ๆ ร้อยละ 6.11 ซึ่งตัวเลขอัตราส่วนผู้มีงานทำจำแนกตามภาคเกษตรมีการเปลี่ยนแปลงในทางที่ตรงกันข้ามกับภาคบริการ และมีการเปลี่ยนแปลงในทิศทางตรงกันข้าม คือ อุตสาหกรรม ภาครัฐ และอื่น ๆ กล่าวคือ เมื่ออัตราส่วนของผู้มีงานทำภาคเกษตรและภาคบริการลดลง อัตราส่วนของผู้มีงานทำภาคอุตสาหกรรม ภาครัฐ และภาคอื่น ๆ จะเพิ่มขึ้น ซึ่งการเพิ่มขึ้นหรือลดลงขึ้นอยู่กับสถานการณ์ระบบเศรษฐกิจในช่วงนั้น ๆ

แผนภูมิ 7 อัตราการจ้างงานในภาคเกษตรกรรม ภาคอุตสาหกรรม ภาคบริการ (Employment by Sector) : KILM 4.1 , KILM 4.2 , KILM 4.3 ไตรมาส 4 ปี 2552 – ไตรมาส 1 ปี 2555

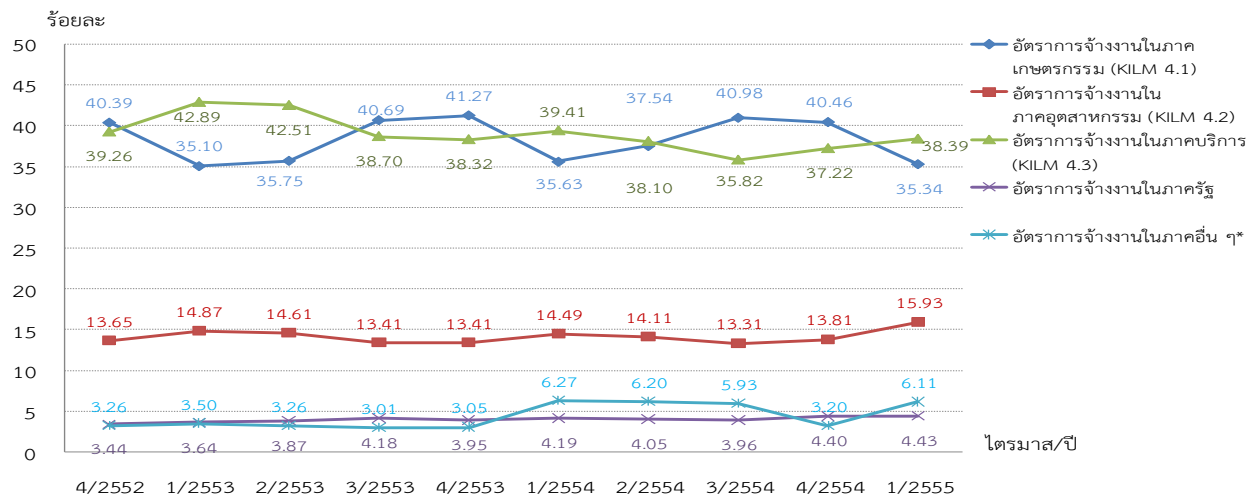

ที่มา : สำนักงานสถิติแห่งชาติ หมายเหตุ : 1. ประมวลข้อมูลโดยศูนย์ข้อมูลเศรษฐกิจการแรงงาน
2. ไตรมาสที่ 1 ปี 2555 ใช้ข้อมูลเดือนกุมภาพันธ์ 2555 เป็นตัวแทน

เมื่อพิจารณาจำแนกรายอาชีพเพื่อศึกษาสภาพความต้องการของตลาดแรงงาน พบว่าอัตราการจ้างงานจำแนกตามอาชีพ 5 อันดับแรก คือ ผู้ปฏิบัติงานที่มีฝีมือในด้านการเกษตรและการประมงร้อยละ 30.09 พนักงานบริการและพนักงานในร้านค้าและตลาดร้อยละ 18.86 อาชีพขั้นพื้นฐานต่าง ๆ ในด้านการขายและการให้บริการร้อยละ 13.69 ผู้ปฏิบัติงานด้านความสามารถทางฝีมือและธุรกิจการค้าที่เกี่ยวข้องร้อยละ 12.15 และผู้ปฏิบัติการโรงงานและเครื่องจักรและผู้ปฏิบัติงานด้านการประกอบร้อยละ 8.94



เมื่อพิจารณาข้อมูลกลุ่มแรงงานต่างด้าวถูกกฎหมายคงเหลือดังกล่าวข้างต้นพบว่าข้อมูล ณ เดือนมีนาคม 2555 มีจำนวนแรงงานต่างด้าวที่เข้ามาทำงานอย่างถูกต้องตามกฎหมายคงเหลือจำนวนทั้งสิ้น 230,650 คน โดยส่วนใหญ่เป็นแรงงานต่างด้าวประเภทชั่วคราว (มาตรา 9) และได้รับใบอนุญาตทำงานคิดเป็นร้อยละ 32.43 รองลงมาคือ แรงงานต่างด้าวที่ได้รับอนุญาตทำงานตาม MOU ร้อยละ 29.59 แรงงานต่างด้าวพิสุจน์สัญชาติและได้รับใบอนุญาตทำงานร้อยละ 26.21 และประเภทส่งเสริมการลงทุนฯ (มาตรา 12) ร้อยละ 11.34 ขณะที่ประเภทตลอดชีพมีจำนวนน้อยที่สุดคือร้อยละ 0.43 ของแรงงานต่างด้าวถูกกฎหมายทั้งหมด

แผนภูมิ 26 แรงงานต่างด้าวถูกกฎหมายคงเหลือจำแนกตามประเภทการได้รับอนุญาต ณ เดือนมีนาคม 2555

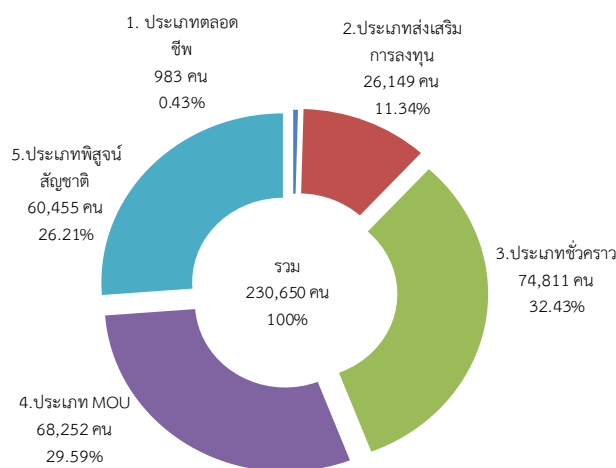

ที่มา : กรมการจัดหางาน

หมายเหตุ : ประมวลข้อมูลโดยศูนย์ข้อมูลเศรษฐกิจการแรงงาน

เมื่อศึกษาแรงงานต่างด้าวถูกกฎหมายเฉพาะประเภทชั่วคราวและส่งเสริมการลงทุน (มาตรา 9 และมาตรา 12) ซึ่งมีจำนวนรวม 100,960 คน โดยพิจารณาดำรงงานที่ทำพบว่ามี 111,049 ตำแหน่ง เนื่องจากบางคนทำงานมากกว่า 1 ตำแหน่ง ข้อมูล ณ เดือนมีนาคม 2555 พบว่า อาชีพที่คนต่างด้าวเหล่านี้ทำมากที่สุดได้แก่ อาชีพผู้บัญญัติกฎหมาย ข้าราชการระดับอาวุโส และผู้จัดการคิดเป็นร้อยละ 63.62 รองลงมาเป็นผู้ประกอบวิชาชีพด้านต่าง ๆ คิดเป็นร้อยละ 24.25 และผู้ประกอบวิชาชีพด้านเทคนิคและสาขาต่าง ๆ ที่เกี่ยวข้องคิดเป็นร้อยละ 7.22 เสมียนร้อยละ 1.60 พนักงานบริการและพนักงานในร้านค้าและตลาดร้อยละ 1.25 ตัวเลขดังกล่าวแสดงให้เห็นว่าในการส่งเสริมการลงทุนจากต่างประเทศนั้นประเทศที่เป็นเจ้าของทุนจะส่งผู้บริหารระดับสูงเข้ามาดูแลกิจการในประเทศไทยและผู้ประกอบวิชาชีพ (ผู้เชี่ยวชาญ) ช่างเทคนิค ภาครัฐจึงควรส่งเสริมให้มีการถ่ายทอดเทคโนโลยีให้แก่แรงงานไทย ซึ่งจะทำให้แรงงานไทยสามารถพัฒนาศักยภาพให้เทียบเท่ามาตรฐานสากลได้ (แผนภูมิ 27)

แผนภูมิ 27 ตำแหน่งงานของแรงงานต่างด้าวประเภทชั่วคราวและประเภทส่งเสริมการลงทุน
จำแนกตามประเภทอาชีพ (5 อันดับแรก) ณ เดือนมีนาคม 2555

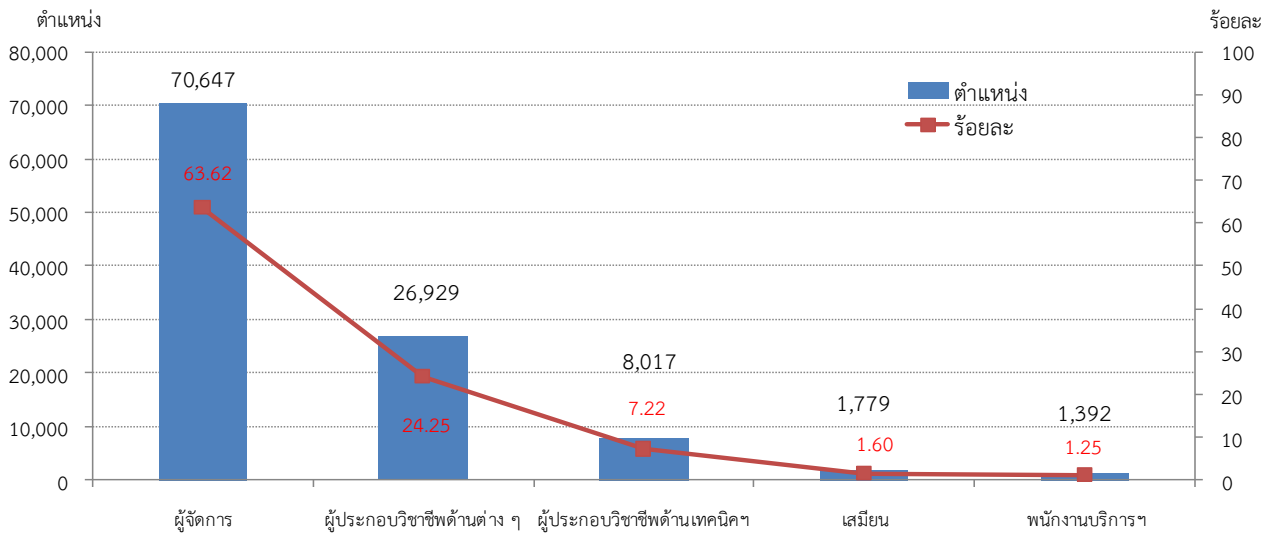

ที่มา : กรมการจัดหางาน

หมายเหตุ : ประมวลข้อมูลโดยศูนย์ข้อมูลเศรษฐกิจการแรงงาน

ถ้าพิจารณาตามสัญชาติในกลุ่มแรงงานต่างด้าวประเภทชั่วคราวและประเภทส่งเสริมการลงทุน (พิจารณาจากตำแหน่งงานที่ทำ) สูงสุด 5 อันดับแรก พบว่า ส่วนใหญ่ยังคงเป็นแรงงานต่างด้าวสัญชาติญี่ปุ่น คิดเป็น ร้อยละ 23.75 รองลงมาคือ จีนร้อยละ 8.72 อังกฤษร้อยละ 8.24 อินเดียร้อยละ 7.72 และฟิลิปปินส์ร้อยละ 7.38 ตามลำดับ (แผนภูมิ 28)

แผนภูมิ 28 ตำแหน่งงานของแรงงานต่างด้าวประเภทชั่วคราวและประเภทส่งเสริมการลงทุน
จำแนกตามสัญชาติ (5 อันดับแรก) ณ เดือนมีนาคม 2555

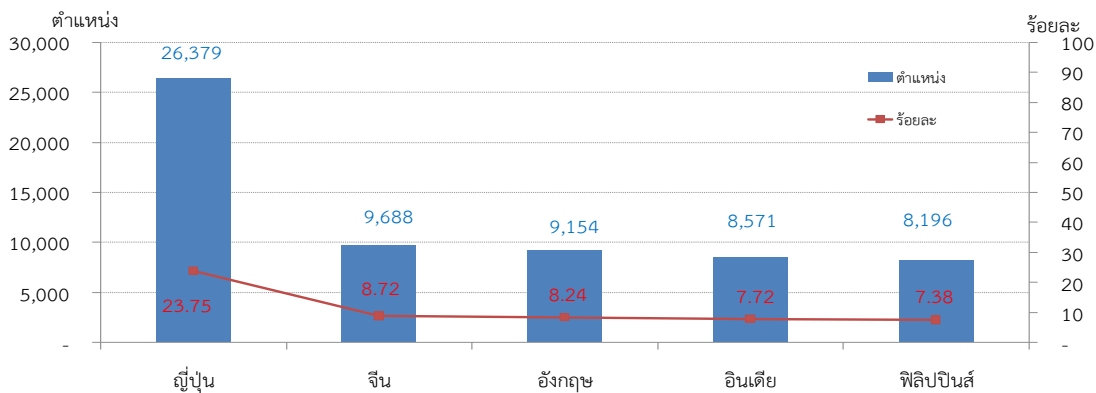

ที่มา : กรมการจัดหางาน

หมายเหตุ : ประมวลข้อมูลโดยศูนย์ข้อมูลเศรษฐกิจการแรงงาน

อัตราแรงงานนอกระบบใช้วัดการมีหลักประกันในการทำงานที่ดี คิดจากจำนวนแรงงานนอกระบบที่ขึ้นทะเบียนเป็นผู้ประกันตนมาตรา 40 ต่อจำนวนแรงงานนอกระบบทั้งหมด ทั้งนี้ พระราชบัญญัติประกันสังคม พ.ศ. 2533 มาตรา 40 เป็นการสร้างความคุ้มครองและหลักประกันทางสังคมให้กับแรงงานนอกระบบ ณ ไตรมาส 1 ปี 2555 มีจำนวน 757,421 คน ซึ่งตามนิยามของสำนักงานสถิติแห่งชาติแรงงานนอกระบบ คือ แรงงานที่ไม่ได้รับการคุ้มครองจากหลักประกันทางสังคม และไม่มีสัญญาการจ้างงานที่เป็นทางการ หรือไม่มีนายจ้างตามความหมายของกฎหมายแรงงาน จากการสำรวจแรงงานนอกระบบของสำนักงานสถิติแห่งชาติปี 2554 พบว่า มีจำนวน 24.59 ล้านคน อัตราแรงงานนอกระบบอยู่ที่ร้อยละ 3.08 ซึ่งมีอัตราการเปลี่ยนแปลงเพิ่มขึ้นจากไตรมาสที่แล้วร้อยละ 28.37

แผนภูมิ 34 อัตราแรงงานนอกระบบที่มีหลักประกันทางสังคม

ไตรมาส 1 ปี 2554 – ไตรมาส 1 ปี 2555

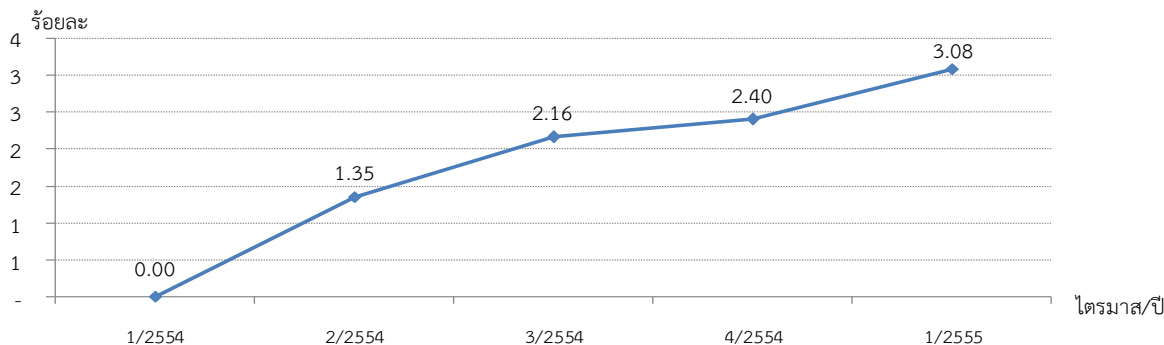

หมายเหตุ : 1. ประมวลข้อมูลโดยศูนย์ข้อมูลเศรษฐกิจการแรงงาน

2. ใช้ข้อมูลการสำรวจแรงงานนอกระบบปี 2554 ในการคำนวณไตรมาส 1 ปี 2555 เนื่องจากการสำรวจแรงงานนอกระบบมีการจัดเก็บข้อมูลไตรมาส 3 ของทุกปี และเผยแพร่เป็นรายปี

● **หมวดที่ 4** สภาพการจ้างที่เป็นธรรม

อัตราการปฏิบัติไม่ถูกต้องตามกฎหมายคุ้มครองแรงงานอยู่ที่ร้อยละ 3.65 โดยคิดเป็นอัตราเปลี่ยนแปลงลดลงจากไตรมาสที่แล้วร้อยละ 30.17 และลดลงจากไตรมาสเดียวกันของปีก่อนร้อยละ 16.76 (แผนภูมิ 35) โดยเมื่อพิจารณาเรื่องที่สถานประกอบการปฏิบัติไม่ถูกต้องสูงสุด 5 อันดับแรก ได้แก่ เรื่องข้อบังคับร้อยละ 2.56 รองลงมาได้แก่ ค่าล่วงเวลาและค่าทำงานร้อยละ 2.39 สิทธิการลาร้อยละ 1.73 วันหยุดร้อยละ 1.24 การจ่ายค่าจ้างร้อยละ 1.20 ตามลำดับ (แผนภูมิ 36) ทั้งนี้ เมื่อพิจารณาตามขนาดสถานประกอบการพบว่าสถานประกอบการที่มีอัตราการปฏิบัติไม่ถูกต้องตามกฎหมายคุ้มครองแรงงานสูงสุด 5 อันดับแรก ได้แก่ สถานประกอบการขนาด 10 – 19 คน ร้อยละ 6.39 รองลงมาได้แก่สถานประกอบการขนาด 500 – 999 คน ร้อยละ 5.11 สถานประกอบการขนาด 20 - 49 คน ร้อยละ 4.64 สถานประกอบการขนาด 50 - 99 คน ร้อยละ 3.64 และสถานประกอบการขนาด 200 - 499 คน ร้อยละ 3.31 ตามลำดับ (แผนภูมิ 37)



ตาราง 11 จำนวนแรงงานต่างด้าวเข้าเมืองถูกกฎหมายคงเหลือจำแนกตามประเภท และภูมิภาค ณ เดือนมีนาคม 2555

ภูมิภาค	แรงงานต่างด้าวเข้าเมืองถูกกฎหมาย (คน)											
	รวมทั้งหมด	ตลอดชีพ	ชั่วคราว (มาตรา 9)	ส่งเสริมการ ลงทุนและ กฎหมายอื่น (มาตรา 12)	แรงงานต่างด้าวที่ได้รับอนุญาตทำงาน ตาม MOU				แรงงานต่างด้าวที่สุจริตสัญชาติและได้รับ ใบอนุญาตทำงาน			
					รวม	พม่า	ลาว	กัมพูชา	รวม	พม่า	ลาว	กัมพูชา
ทั่วราชอาณาจักร	230,650	983	74,811	26,149	68,252	9,208	11,997	47,047	295,134	233,203	23,807	38,124
กรุงเทพมหานคร	90,448	10	42,405	15,610	20,110	2,488	4,065	13,557	12,313	11,829	155	329
ภาคกลาง	97,207	182	15,090	9,083	36,426	1,796	6,269	28,361	166,682	112,940	17,486	36,256
ภาคเหนือ	5,807	25	4,911	723	74	1	56	17	13,594	12,488	992	114
ภาคตะวันออกเฉียงเหนือ	8,800	171	2,395	416	2,909	92	684	2,133	7,196	3,417	2,732	1,047
ภาคใต้	28,388	595	10,010	317	8,733	4,831	923	2,979	95,349	92,529	2,442	378

หมายเหตุ : แรงงานต่างด้าวเข้าเมืองถูกกฎหมาย หมายถึง

1.1 คนต่างด้าวที่ขออนุญาตทำงาน

(1) ขอบริษัทอนุญาตทำงาน

(1.1) มี VISA ประเภทเข้ามาชั่วคราว (NON - Immigrant) รวมถึง VISA ตาม MOU (1.2) มีใบสำคัญถิ่นที่อยู่ (รวมคนต่างด้าวตลอดชีพ)

(2) แจ้งการทำงานให้อธิบดีทราบ

1.2 คนต่างด้าวที่ขออนุญาตการทำงานตามมาตรา 12 (มาตรา 10 เดิม)

(1) มี VISA ประเภทเข้ามาชั่วคราว (NON - Immigrant) รวมถึง VISA ตาม MOU (2) มีใบสำคัญถิ่นที่อยู่ (รวมคนต่างด้าวตลอดชีพ)

ที่มา : กรมการจัดหางาน



ตาราง 21 อัตราการเปลี่ยนแปลงค่าจ้างขั้นต่ำรายจังหวัดปี 2545 - 2555

ลำดับ ที่	จังหวัด	1-ก.ค.-45	2-ม.ค.-46	1-ม.ค.-47	1-ม.ค.-48	1-ส.ค.-48	1-ม.ค.-49	1-ม.ค.-50	1-ม.ค.-51	1-มิ.ย.-51	1-พ.ย.-51	1-ม.ค.-53	1-เม.ย.-53	1-ม.ค.-54	1-เม.ย.-55
1	กรุงเทพมหานคร	0	2.42	0.59	2.94	3.43	1.66	3.8	1.57	4.64	0.00	1.48	0.00	4.37	39.53
2	กระบี่	0	3.76	1.45	2.86	2.78	2.03	3.31	2.56	3.13	0.00	3.03	0.00	8.24	39.67
3	กาญจนบุรี	0	1.5	2.22	2.9	4.23	2.03	2.65	1.29	5.1	0.00	2.42	0.00	7.10	39.23
4	กาฬสินธุ์	0	1.5	0	2.96	3.6	0	2.78	0	4.73	0.00	1.29	0.00	6.37	39.52
5	กำแพงเพชร	0	1.5	0.74	2.94	2.14	0	2.8	1.36	4.7	0.00	1.28	0.00	6.33	39.29
6	ขอนแก่น	0	2.26	0	2.94	2.86	0	2.78	1.35	2.67	0.00	1.95	0.00	6.37	39.52
7	จันทบุรี	0	1.5	2.22	2.9	2.82	2.74	3.33	1.94	3.16	0.00	2.45	0.00	7.19	39.66
8	ฉะเชิงเทรา	3.01	0	2.19	2.86	4.17	2	4.58	3.13	4.85	0.00	4.05	0.00	7.22	39.38
9	ชลบุรี	2.1	2.74	2	2.61	3.82	1.84	3.61	1.74	2.86	0.00	2.22	0.00	6.52	39.29
10	ชัยนาท	0	1.5	0	2.96	2.16	0	2.82	2.05	3.36	0.00	2.60	0.00	5.70	39.52
11	ชัยภูมิ	0	0	1.5	2.96	2.16	0	2.82	0	4.11	2.70	2.63	0.00	5.77	39.39
12	ชุมพร	0	1.5	1.48	2.92	2.84	0	2.76	0.67	5.33	0.00	1.27	0.00	8.13	39.31
13	เชียงราย	0	0	0	3.01	3.65	0	2.82	0	7.53	0.00	0.00	0.00	5.73	39.76
14	เชียงใหม่	0	0	1.4	2.76	2.68	1.31	2.58	0	5.66	0.00	1.79	0.00	5.26	39.44
15	ตรัง	0	0	2.26	2.94	3.57	2.07	2.7	1.32	1.95	0.00	3.18	0.00	8.02	39.43
16	ตราด	0	1.5	0	2.96	4.32	0	2.76	0.67	4	0.00	2.56	0.00	5.63	39.64
17	ตาก	0	0	1.5	2.96	2.88	0	2.8	0	2.72	0.00	1.32	0.00	5.88	39.51
18	นครนายก	0	0.75	0	2.99	2.17	1.42	2.8	2.04	4	0.00	2.56	0.00	6.25	39.41
19	นครปฐม	0	2.42	0.59	2.94	3.43	1.66	3.8	1.57	4.64	0.00	0.99	0.00	4.88	39.53
20	นครพนม	0	1.5	0	2.96	2.16	1.41	2.78	0	3.38	0.00	1.31	0.00	5.81	39.63
21	นครราชสีมา	0	1.4	0	3.45	4	1.28	2.53	1.85	3.03	0.00	1.76	0.00	5.78	39.34
22	นครศรีธรรมราช	0	0	1.5	2.96	2.16	1.41	2.78	1.35	3.33	0.00	2.58	0.00	9.43	39.66
23	นครสวรรค์	0	0	1.5	2.96	2.88	0	2.8	2.04	3.33	0.00	1.94	0.00	5.06	39.76
24	นนทบุรี	0	1.21	1.8	2.94	3.43	1.66	3.8	1.57	4.64	0.00	0.99	0.00	4.88	39.53
25	นราธิวาส	1.5	0	0	2.96	0	3.6	2.78	0	3.38	0.00	4.58	0.00	6.88	39.77
26	น่าน	0	0	0	3.01	2.19	0	2.14	0.7	4.86	0.00	0.66	0.00	5.92	39.75
27	บุรีรัมย์	0	2.26	0	2.94	2.86	0	2.78	1.35	3.33	0.00	1.29	0.00	5.73	39.64
28	บึงกาฬ	0	0	1.50	2.96	2.16	1.41	2.78	1.35	4.67	0.00	1.27	0.00	6.29	39.64
29	ปทุมธานี	0	2.42	0.59	2.94	3.43	1.66	3.8	1.57	4.64	0.00	0.99	0.00	4.88	39.53
30	ประจวบคีรีขันธ์	0	0	1.5	2.96	5.76	0	3.4	0	5.26	0.00	2.50	0.00	4.88	39.53
31	ปราจีนบุรี	0	1.5	0.74	2.94	3.57	1.38	3.4	1.97	5.16	0.00	4.29	0.00	7.65	39.34
32	ปัตตานี	0	0	1.5	2.96	3.6	0	2.78	0	4.73	0.00	2.58	0.00	6.92	39.41
33	พระนครศรีอยุธยา	0	4.51	2.16	2.82	4.11	1.97	3.23	3.13	4.85	0.00	4.62	0.00	4.97	39.47
34	พะเยา	0	0	0	3.01	2.19	0	2.86	0	4.17	0.00	0.67	0.00	5.30	39.62
35	พังงา	0	0	1.4	2.76	2.68	1.31	2.58	1.89	3.7	0.00	2.98	0.00	7.51	39.25
36	พัทลุง	0	0	1.5	2.96	2.88	0	2.8	2.04	3.33	0.00	2.58	0.00	8.81	39.31
37	พิจิตร	0	0	0.75	2.99	2.17	0	2.84	0.69	2.74	0.00	0.67	0.00	7.95	39.26
38	พิษณุโลก	0	0	1.5	2.96	2.88	0	2.8	0.68	2.7	0.00	0.66	0.00	6.54	39.26
39	เพชรบุรี	0	2.26	1.47	2.9	3.52	2.04	4	2.56	2.5	0.00	2.44	0.00	6.55	39.66

