

**รายงานผลการดำเนินงานและการใช้จ่ายเงิน ประจำปีงบประมาณ พ.ศ. 2565**  
**สำนักงานปลัดกระทรวงแรงงาน รอบ 10 เดือน (ตุลาคม 2564 – กรกฎาคม 2565)**

**1. เกณฑ์การวัดผลการดำเนินงานและการใช้จ่ายเงินงบประมาณ**

สำนักตรวจและประเมินผลได้รวบรวมผลการดำเนินงานและการใช้จ่ายเงินงบประมาณประจำปีงบประมาณ พ.ศ. 2565 ของหน่วยงานในสังกัดสำนักงานปลัดกระทรวงแรงงาน (สป.) โดยแต่ละกลุ่มงานเป็นผู้รายงานผลการดำเนินงานเป็นประจำทุกเดือน ผ่านระบบติดตามและประเมินผล กระทรวงแรงงาน (<http://me.mol.go.th/mol55>) ซึ่งสำนักตรวจและประเมินผลจะนำข้อมูลมาเปรียบเทียบกับเป้าหมายที่กำหนดไว้ตามแผนปฏิบัติงานประจำปีงบประมาณ พ.ศ. 2565 สำนักงานปลัดกระทรวงแรงงาน ส่วนผลการใช้จ่ายเงินงบประมาณได้รับความร่วมมือจากกองบริหารการคลัง สรุปผลจากระบบ GFMS ทั้ง 5 หมวดรายจ่าย และนำมาเปรียบเทียบกับเป้าหมายการเบิกจ่ายตามมติคณะรัฐมนตรี

**เกณฑ์การวัดผลการดำเนินงานและการใช้จ่ายเงินประจำปีงบประมาณ พ.ศ. 2565**  
**รอบ 10 เดือน (ตุลาคม 2564 – กรกฎาคม 2565)**

การดำเนินงาน	ร้อยละ	เกณฑ์สี	การใช้จ่ายเงิน	ร้อยละ	เกณฑ์สี
เป็นไปตามแผนงาน	100	สีเขียว (ผ่าน)	เป็นไปตามเป้าหมาย	ภาพรวม 87.83 (งบรายจ่ายประจำ 87.84/ งบลงทุน 87.77)	สีเขียว (ผ่าน)
ต่ำกว่าแผนงาน ไม่เกินร้อยละ 5	95.00 - 99.99	สีเหลือง (ต้องปรับปรุง)	ต่ำกว่าเป้าหมาย ไม่เกินร้อยละ 1	86.83 – 87.82	สีเหลือง (ต้องปรับปรุง)
ต่ำกว่าแผนงาน เกินกว่าร้อยละ 5	ต่ำกว่า 95.00	สีแดง (ต้องเร่งรัด)	ต่ำกว่าเป้าหมาย เกินกว่าร้อยละ 1	ต่ำกว่า 86.83	สีแดง (ต้องเร่งรัด)

**2. ผลการดำเนินงานรอบ 10 เดือน (เป้าหมายการดำเนินงาน = ร้อยละ 100)**

**2.1 ผลการดำเนินงานในภาพรวม จำแนกตามผลผลิต/โครงการ** เมื่อเทียบกับแผนรอบ 10 เดือน พบว่า มีการดำเนินงานเฉลี่ย ร้อยละ 100 อยู่ในเกณฑ์สีเขียว โดยทุกผลผลิต/โครงการ มีผลการดำเนินงานเป็นไปตามแผนปฏิบัติงาน

**ตารางที่ 1 ผลการดำเนินงานในภาพรวมรอบ 10 เดือน จำแนกตามผลผลิต/โครงการ**

ผลผลิต/โครงการ	เป้าหมาย รอบ 12 เดือน	เป้าหมาย รอบ 10 เดือน	ผลการดำเนินงาน รอบ 10 เดือน	
			ผล การดำเนินงาน	ร้อยละ
<b>ภาพรวม ประกอบด้วย 1 ผลผลิต 7 โครงการ</b>				<span style="color: green;">●</span> 100
1. โครงการ ขับเคลื่อนกลไกเชิงนโยบายในการป้องกันและแก้ไขปัญหาการค้ามนุษย์ด้านแรงงานไปสู่การปฏิบัติ				100
1) จำนวนแผนปฏิบัติการขับเคลื่อนการป้องกันการบังคับใช้แรงงานและการค้ามนุษย์ด้านแรงงาน	76 แผน	76 แผน	76 แผน	100
2) หน่วยงานสังกัดกระทรวงแรงงานดำเนินการตรวจบูรณาการสถานประกอบการกลุ่มเสี่ยงและแรงงานได้รับการคุ้มครองจากการเป็นเหยื่อจากการบังคับใช้แรงงานและการค้ามนุษย์ด้านแรงงาน	5,000 แห่ง/ 50,000 คน	4,300 แห่ง/ 43,000 คน	6,638 แห่ง/ 137,412 คน	100 100

ผลผลิต/โครงการ	เป้าหมาย รอบ 12 เดือน	เป้าหมาย รอบ 10 เดือน	ผลการดำเนินงาน รอบ 10 เดือน	
			ผล การดำเนินงาน	ร้อยละ
2. โครงการส่งเสริมป้องกันและแก้ไขปัญหายาเสพติด ในสถานประกอบการ	10,536 คน	10,536 คน	20,889 คน	100
3. โครงการ เสริมสร้างความสัมพันธ์ระหว่างประเทศด้านแรงงาน	1 เรื่อง	1 เรื่อง	1 เรื่อง	100
4. โครงการเพิ่มประสิทธิภาพการให้บริการด้านแรงงานระดับพื้นที่	380 คน	380 คน	380 คน	100
5. โครงการแก้ไขปัญหาความเดือดร้อนด้านอาชีพ	8,300 คน	6,800 คน	10,685 คน	100
6. ผลผลิต การขับเคลื่อนนโยบายด้านแรงงาน 1) จำนวนประชาชนวัยแรงงานที่ได้รับการบริการด้านแรงงาน 2) จำนวนนโยบาย ข้อเสนอแนะ แนวทาง และมาตรการ ด้านแรงงาน 3) จำนวนแรงงานไทยในต่างประเทศได้รับการคุ้มครอง สิทธิประโยชน์	536,675 คน 28 เรื่อง 200,000 คน	447,215 คน 4 เรื่อง - คน	505,112 คน 12 เรื่อง 233,486 คน	100 100 100
7. โครงการบริหารจัดการแรงงานนอกระบบ แรงงานสูงอายุ และแรงงานพิการ	ร้อยละ 10	ร้อยละ -	ร้อยละ 10	100
	ร้อยละ 80	ร้อยละ -	ร้อยละ 96.20	100
8. โครงการเสริมสร้างธรรมาภิบาลและต่อต้านการทุจริต ประพฤติมิชอบ	338 คน	338 คน	415 คน	100

## 2.2 ผลการดำเนินงาน จำแนกตามตัวชี้วัดเป้าหมายการให้บริการหน่วยงาน (จำนวน 14 ตัวชี้วัด)

แบ่งออกเป็น

- มีผลการดำเนินงานครบตามเป้าหมายที่กำหนดไว้เมื่อเทียบกับเป้าหมาย 12 เดือน (ร้อยละ 100) จำนวน 12 ตัวชี้วัด คือ (1) จำนวนสถานประกอบการที่มีลูกจ้างต่ำกว่า 10 คนลงมา ที่ได้รับการส่งเสริมป้องกันและแก้ไขปัญหายาเสพติด (2) จำนวนแผนปฏิบัติการขับเคลื่อนการป้องกันการบังคับใช้แรงงานและการค้ามนุษย์ด้านแรงงาน (3) ร้อยละของแรงงานกลุ่มเป้าหมายได้รับการถ่ายทอดความรู้ด้านการป้องกันและแก้ไขปัญหายาเสพติด (4) ร้อยละความสำเร็จของการนำแผนปฏิบัติการขับเคลื่อนการป้องกันการบังคับใช้แรงงานและการค้ามนุษย์ด้านแรงงานไปสู่การปฏิบัติ (5) ผลการประชุมความร่วมมือระหว่างประเทศด้านแรงงาน (6) ระดับความสำเร็จของการจัดประชุม (7) จำนวนแรงงานไทยในต่างประเทศที่ได้รับการคุ้มครองสิทธิประโยชน์ (8) จำนวนกำลังแรงงานที่ได้รับการเสริมสร้างศักยภาพ (9) จำนวนบุคลากร/ประชาชนที่เข้าร่วมกิจกรรมเสริมสร้างธรรมาภิบาลและต่อต้านการทุจริตคอร์รัปชัน (10) ร้อยละของผู้เข้ารับการอบรมที่มามีความรู้เพิ่มขึ้น (11) ร้อยละที่เพิ่มขึ้นของจำนวนแรงงานนอกระบบรายทะเบียนในฐานข้อมูลแรงงานนอกระบบ และ (12) ร้อยละของแรงงานนอกระบบตามแผนปฏิบัติการด้านการส่งเสริม คุ้มครอง และพัฒนาแรงงานนอกระบบของจังหวัดที่ได้รับการส่งเสริม คุ้มครอง และพัฒนา
- อยู่ระหว่างดำเนินการ จำนวน 2 ตัวชี้วัด (ส่วนมากจะดำเนินการประเมินผลใกล้สิ้นสุดโครงการ) คือ (1) จำนวนประชาชนวัยแรงงานที่ได้รับการบริการด้านแรงงาน (2) จำนวนนโยบาย ข้อเสนอแนะ แนวทาง และมาตรการด้านแรงงาน

## ตารางที่ 2 ผลการดำเนินงานรอบ 10 เดือน จำแนกตามตัวชี้วัดเป้าหมายการให้บริการหน่วยงาน

เป้าหมายการให้บริการหน่วยงาน	เป้าหมาย	ผลการดำเนินงาน	ร้อยละ
<b>1. แร่งงานได้รับการส่งเสริมและบริหารจัดการให้มีความมั่นคงในการดำรงชีวิต (จำนวน 4 ตัวชี้วัด)</b>			
1) จำนวนสถานประกอบการที่มีลูกจ้างต่ำกว่า 10 คนลงมา ที่ได้รับการส่งเสริมป้องกันและแก้ไขปัญหาเสพติด	3,512 แห่ง	6,526 แห่ง	100
2) จำนวนแผนปฏิบัติการขับเคลื่อนการป้องกันการบังคับใช้แรงงานและการค้ามนุษย์ด้านแรงงาน	76 แผน	76 แผน	100
3) ร้อยละของแรงงานกลุ่มเป้าหมายได้รับการถ่ายทอดความรู้ด้านการป้องกันและแก้ไขปัญหาเสพติด	ร้อยละ 90	ร้อยละ 90	100
4) ร้อยละความสำเร็จของการนำแผนปฏิบัติการขับเคลื่อนการป้องกันการบังคับใช้แรงงานและการค้ามนุษย์ด้านแรงงานไปสู่การปฏิบัติ	ร้อยละ 90	ร้อยละ 108.53	100
<b>2. ความสัมพันธ์และความร่วมมือด้านแรงงานระหว่างประเทศมีความเข้มแข็ง (จำนวน 2 ตัวชี้วัด)</b>			
1) ผลการประชุมความร่วมมือระหว่างประเทศด้านแรงงาน	1 เรื่อง	1 เรื่อง	100
2) ระดับความสำเร็จของการจัดประชุม	ระดับ 5	ระดับ 5	100
<b>3. ประชาชนวัยแรงงานได้รับการและบริการบริหารจัดการด้านแรงงานอย่างทั่วถึงและมีคุณภาพ (จำนวน 4 ตัวชี้วัด)</b>			
1) จำนวนประชาชนวัยแรงงานที่ได้รับการบริการด้านแรงงาน	582,275 ราย	547,502 ราย	94.03
2) จำนวนนโยบาย ข้อเสนอแนะ แนวทาง และมาตรการด้านแรงงาน	28 เรื่อง	12 เรื่อง	42.86
3) จำนวนแรงงานไทยในต่างประเทศที่ได้รับการคุ้มครองสิทธิประโยชน์	200,000 คน	233,486 คน	100
4) จำนวนกำลังแรงงานได้รับการเสริมสร้างศักยภาพ	8,300 คน	10,685 คน	100
<b>4. หน่วยงานในสังกัดกระทรวงแรงงานมีธรรมาภิบาลปลอดการทุจริตประพฤติมิชอบ (จำนวน 2 ตัวชี้วัด)</b>			
1) จำนวนบุคลากร/ประชาชนที่เข้าร่วมกิจกรรมเสริมสร้างธรรมาภิบาลและต่อต้านการทุจริตคอร์รัปชัน	338 คน	415 คน	100
2) ร้อยละของผู้เข้ารับการอบรมที่มีความรู้เพิ่มขึ้น	ร้อยละ 80	ร้อยละ 85.42	100
<b>5. แร่งงานนอกระบบ แร่งงานสูงอายุ และแร่งงานพิการที่ร่วมกิจกรรมได้รับการยกระดับคุณภาพชีวิต (จำนวน 2 ตัวชี้วัด)</b>			
1) ร้อยละที่เพิ่มขึ้นของจำนวนแร่งงานนอกระบบรายทะเบียนในฐานข้อมูลแร่งงานนอกระบบ	ร้อยละ 10	ร้อยละ 10	100
2) ร้อยละของแร่งงานนอกระบบตามแผนปฏิบัติการด้านการส่งเสริม คุ้มครอง และพัฒนาแร่งงานนอกระบบของจังหวัดได้รับการส่งเสริม คุ้มครอง และพัฒนา	ร้อยละ 80	ร้อยละ 96.20	100

**2.3 ผลการดำเนินงาน จำแนกตามสำนัก/กอง/ศูนย์/กลุ่ม ส่วนกลาง** (งบดำเนินงาน งบเงินอุดหนุน งบรายจ่ายอื่น) เมื่อเทียบกับแผนรอบ 10 เดือน พบว่า มีผลการดำเนินงานร้อยละ 96.82 อยู่ในเกณฑ์สีเหลือง แบ่งออกเป็น

1) หน่วยงานที่มีผลการดำเนินงานร้อยละ 100 (เกณฑ์สีเขียว) จำนวน 9 หน่วยงาน ได้แก่ (1) สำนักงานรัฐมนตรี (2) กลุ่มตรวจสอบภายในระดับกระทรวง (3) กลุ่มพัฒนาระบบบริหาร (4) ศูนย์ปฏิบัติการต่อต้านการทุจริต (5) กลุ่มขับเคลื่อนการปฏิรูปประเทศ ยุทธศาสตร์ชาติ และการสร้างความสามัคคีปรองดอง (6) สำนักงานนโยบายแร่งงานนอกระบบ (7) กองกลาง (8) กองบริหารการคลัง และ (9) กองเผยแพร่และประชาสัมพันธ์

2) หน่วยงานที่มีผลการดำเนินงานไม่เป็นไปตามแผนงานรอบ 10 เดือน สามารถจำแนกเป็น 2 กลุ่ม คือ (1) กลุ่มที่ต้องปรับปรุงการดำเนินงาน (เกณฑ์สีเหลือง) จำนวน 3 หน่วยงาน ได้แก่ (1.1) กองกฎหมาย (1.2) สำนักตรวจและประเมินผล และ (1.3) สำนักประสานความร่วมมือระหว่างประเทศ และ (2) กลุ่มที่ต้องเร่งรัดการดำเนินงาน (เกณฑ์สีแดง) จำนวน 5 หน่วยงาน ได้แก่ (2.1) สำนักเลขานุการศูนย์บัญชาการป้องกันการค้ำมนุษย์ด้านแรงงาน (2.2) ศูนย์เทคโนโลยีสารสนเทศและการสื่อสาร (2.3) กองยุทธศาสตร์และแผนงาน (2.4) กองเศรษฐกิจการแรงงาน และ (2.5) กองบริหารทรัพยากรบุคคล

### ตารางที่ 3 ผลการดำเนินงานรอบ 10 เดือน จำแนกตามหน่วยงานระดับสำนัก/กอง/ศูนย์/กลุ่ม

สำนัก/กอง	ผลการดำเนินงาน เปรียบเทียบ เป้าหมาย รอบ 10 เดือน (ต.ค. 64 – ก.ค. 65) (ร้อยละ)	ผลการดำเนินงาน เปรียบเทียบ เป้าหมาย รอบ 12 เดือน (ต.ค.64 – ก.ย.65) (ร้อยละ)	จำนวนกลุ่มงาน ภายใต้การกำกับดูแลของ สำนัก/กอง	
			เป็นไปตามเป้าหมาย/ ยังไม่ถึงกำหนดแผน รอบ 10 เดือน	ไม่เป็นไปตาม เป้าหมาย รอบ 10 เดือน
<b>ภาพรวม</b>	96.82	86.79	23	11
1. สำนักงานรัฐมนตรี	100	91.08	-	-
2. กลุ่มตรวจสอบภายในระดับกระทรวง	100	100	-	-
3. กลุ่มพัฒนาระบบบริหาร	100	100	-	-
4. ศูนย์ปฏิบัติการต่อต้านการทุจริต	100	94.17	-	-
5. กลุ่มขับเคลื่อนการปฏิรูปประเทศ ยุทธศาสตร์ชาติฯ	100	96.88	-	-
6. สำนักงานนโยบายแรงงานนอกระบบ	100	85.83	-	-
7. สำนักเลขานุการศูนย์บัญชาการป้องกันการค้ำมนุษย์ฯ	90.48	86.11	-	-
8. กองกลาง	100	65.92	2	-
9. กองบริหารการคลัง	100	71.73	4	-
10. กองเผยแพร่และประชาสัมพันธ์	100	93.26	2	-
11. กองกฎหมาย	96.08	95.11	2	1
12. ศูนย์เทคโนโลยีสารสนเทศและการสื่อสาร	88.52	80.01	1	2
13. สำนักตรวจและประเมินผล	98.32	87.07	3	1
14. กองยุทธศาสตร์และแผนงาน	87.08	79.71	1	2
15. กองเศรษฐกิจการแรงงาน	93.61	69.92	2	3
16. กองบริหารทรัพยากรบุคคล	93.33	85.02	4	1
17. สำนักประสานความร่วมมือระหว่างประเทศ	98.58	93.60	2	1

2.4 ผลการดำเนินงานในภาพรวมของส่วนภูมิภาค เมื่อเทียบกับแผนรอบ 10 เดือน พบว่า มีภารกิจของหน่วยงานส่วนกลางที่ให้สำนักงานแรงงานจังหวัดดำเนินการ จำนวน 12 เรื่อง มีผลการดำเนินงานในภาพรวมร้อยละ 100 อยู่ในเกณฑ์สีเขียว

### ตารางที่ 4 ผลการดำเนินงานรอบ 10 เดือนของส่วนภูมิภาค จำแนกตามผลผลิต/โครงการ

ผลผลิต/โครงการ	เป้าหมาย รอบ 12 เดือน	เป้าหมาย รอบ 10 เดือน	ผลการดำเนินงานรอบ 10 เดือน	
			ผลการ ดำเนินงาน	ร้อยละ
<b>ภาพรวม</b>				100
1. โครงการ ขับเคลื่อนกลไกเชิงนโยบายในการป้องกันและแก้ไขปัญหาการค้ำมนุษย์ด้านแรงงานไปสู่การปฏิบัติ	76 แผน 5,000 แห่ง/ 50,000 คน	76 แผน 4,300 แห่ง/ 43,000 คน	76 แผน 6,638 แห่ง/ 137,412 คน	100 100 100
2. โครงการส่งเสริมป้องกันและแก้ไขปัญหาเสพติดในสถานประกอบการ	10,536 คน	10,536 คน	20,889 คน	100

ผลผลิต/โครงการ	เป้าหมาย รอบ 12 เดือน	เป้าหมาย รอบ 10 เดือน	ผลการดำเนินงานรอบ 10 เดือน	
			ผลการ ดำเนินงาน	ร้อยละ
3. โครงการเพิ่มประสิทธิภาพการให้บริการด้านแรงงานระดับพื้นที่	380 คน 45,600 คน	380 คน 38,000 คน	380 คน 42,390 คน	100 100
4. โครงการแก้ไขปัญหาความเดือดร้อนด้านอาชีพ	8,300 คน	6,800 คน	10,685 คน	100
5. ผลผลิต การขับเคลื่อนนโยบายด้านแรงงาน				100
1) จำนวนประชาชนวัยแรงงานที่ได้รับการด้านแรงงานผ่าน อาสาสมัครแรงงาน	253,925 คน	211,575 คน	211,581 คน	100
2) จำนวนประชาชนวัยแรงงานที่ได้รับการด้านแรงงานผ่าน ศูนย์บริการร่วมกระทรวงแรงงาน	282,750 คน	235,640 คน	293,531 คน	100
3) การพัฒนาระบบการบูรณาการ ส่งเสริมความร่วมมือและติดตาม การจัดการบริการด้านแรงงานในพื้นที่/ชุมชน	104,109 ราย	86,748 ราย	160,033 ราย	100
4) การให้บริการประชาชนด้านแรงงาน โดยศูนย์บริการร่วม กระทรวงแรงงาน	115,928 ราย	96,608 ราย	156,632 ราย	100
5) การสำรวจข้อมูลความต้องการแรงงานของสถานประกอบการ (อยู่ระหว่างดำเนินการ)	76 เล่ม	- เล่ม	- เล่ม	-
6) โครงการจัดทำแผนปฏิบัติการด้านแรงงานระดับจังหวัด (พ.ศ. 2566 - 2570)	76 แผน	76 แผน	76 แผน	100
7) การจัดทำความเห็นและข้อเสนอแนะเกี่ยวกับค่าจ้างของจังหวัด	76 ครั้ง	76 ครั้ง	76 ครั้ง	100
6. โครงการ บริหารจัดการแรงงานนอกระบบ แรงงานสูงอายุ และ แรงงานพิการ	76 แผน	76 แผน	76 แผน	100

### 3. ผลการใช้จ่ายเงิน รอบ 10 เดือน (เป้าหมายการใช้จ่าย = ร้อยละ 87.83)

3.1 ผลการใช้จ่ายเงินในภาพรวม จำแนกตามงบรายจ่าย สำนักงานปลัดกระทรวงแรงงานได้รับงบประมาณรายจ่ายประจำปีงบประมาณ พ.ศ. 2565 จำนวน 981,627,500.00 บาท มีผลการเบิกจ่ายร้อยละ 83.87 ของวงเงินงบประมาณที่ได้รับ และเมื่อรวมกับงบประมาณที่อยู่ระหว่างเบิกจ่ายและผูกพัน มีผลการใช้จ่าย รวมทั้งสิ้น 886,667,750.37 บาท คิดเป็นร้อยละ 90.33 อยู่ในเกณฑ์สีเขียว เมื่อเทียบกับเป้าหมายการใช้จ่ายเงินรอบ 10 เดือน

#### ตารางที่ 5 ผลการใช้จ่ายเงินรอบ 10 เดือน จำแนกตามงบรายจ่าย

งบรายจ่าย	การใช้จ่ายงบประมาณภาพรวม สป.						
	งบประมาณที่ได้รับ		การใช้จ่ายงบประมาณ				คงเหลือ งบประมาณ
	งบที่ได้ รับจัดสรร	งปม. หลัง รับ/โอน	ผลการเบิกจ่าย		ผูกพัน/ อยู่ระหว่าง เบิกจ่าย	% การเบิกจ่าย รวม	
		วงเงิน	% การเบิกจ่าย				
รวมงบตาม พ.ร.บ.	981,627,500.00	981,627,500.00	823,243,210.77	83.87	63,424,539.60	90.33	94,959,749.63
1. งบรายจ่ายประจำ	945,380,900.00	945,082,134.75	819,332,810.77	86.69	36,679,539.60	90.58	89,069,784.38
1.1 งบบุคลากร	452,578,700.00	452,578,700.00	413,092,601.73	91.28	0.00	91.28	39,486,098.27
1.2 งบดำเนินงาน	321,013,700.00	316,259,500.00	263,984,938.38	83.47	24,146,096.36	91.11	28,128,465.26
1.3 งบเงินอุดหนุน	40,412,100.00	40,275,700.00	40,275,699.99	100.00	0.00	100.00	0.01
1.4 งบรายจ่ายอื่น	131,376,400.00	135,968,234.75	101,979,570.67	75.00	12,533,443.24	84.22	21,455,220.84
2. งบลงทุน	36,246,600.00	36,545,365.25	3,910,400.00	10.70	26,745,000.00	83.88	5,889,965.25

3.2 ผลการใช้จ่ายเงินในภาพรวม จำแนกตามผลผลิต/โครงการ เมื่อเทียบกับเป้าหมายการใช้จ่ายเงินรอบ 10 เดือน พบว่า มีผลการใช้จ่ายเงินร้อยละ 90.33 อยู่ในเกณฑ์สีเขียว ซึ่งเป็นไปตามเป้าหมายการใช้จ่ายเงินรอบ 10 เดือน จำนวน 4 ผลผลิต/โครงการ คือ (1) โครงการส่งเสริมการป้องกันและแก้ไขปัญหาอาชญากรรมในสถานประกอบการ (2) โครงการแก้ไขปัญหาความเดือดร้อนด้านอาชีพ (3) ผลผลิต การขับเคลื่อนนโยบายด้านแรงงาน และ (4) รายการค่าใช้จ่ายบุคลากรภาครัฐ ที่เหลืออีก 5 ผลผลิต/โครงการ มีผลการเบิกจ่ายไม่เป็นไปตามเป้าหมายการใช้จ่ายเงินรอบ 10 เดือน (อยู่ในเกณฑ์สีแดง)

## ตารางที่ 6 ผลการใช้จ่ายเงินรอบ 10 เดือน จำแนกตามผลผลิต/โครงการ

ผลผลิต/โครงการ	การใช้จ่ายเงิน (บาท)				
	งบประมาณ หลังรับโอน	เบิกจ่ายจริง	ร้อยละ	เบิกจ่ายรวม ระหว่างเบิก/ผูกพัน	ร้อยละ
ภาพรวม	981,627,500.00	823,243,210.77	83.87	63,424,539.60	90.33
1. โครงการขับเคลื่อนกลไกเชิงนโยบายในการป้องกันและแก้ไขปัญหาการค้ำมนุษย์ด้านแรงงานไปสู่การปฏิบัติ	3,394,300.00	2,400,543.44	70.72	32,870.00	71.69
2. โครงการส่งเสริมการป้องกันและแก้ไขปัญหาเสพติดในสถานประกอบการ	12,714,700.00	2,259,248.47	17.77	10,000,000.00	96.42
3. โครงการเพิ่มประสิทธิภาพการให้บริการด้านแรงงานระดับพื้นที่	74,040,000.00	60,983,989.58	82.37	60,000.00	82.45
4. โครงการแก้ไขปัญหาความเดือดร้อนด้านอาชีพ	19,100,000.00	17,149,399.31	89.79	4,735.00	89.81
5. ผลผลิต การขับเคลื่อนนโยบายด้านแรงงาน	353,215,800.00	267,599,889.72	75.76	53,243,659.93	90.83
6. โครงการบริหารจัดการแรงงานนอกระบบ แรงงานสูงอายุ	5,175,200.00	4,213,990.65	81.43	66,774.67	82.72
7. โครงการเสริมสร้างธรรมาภิบาลและต่อต้านการทุจริต	1,000,000.00	542,627.00	54.26	15,300.00	55.79
8. โครงการเสริมสร้างความสัมพันธ์ระหว่างประเทศด้านแรงงาน	402,900.00	163,886.59	40.68	1,200.00	40.97
9. รายการค่าใช้จ่ายบุคลากรภาครัฐ	512,584,600.00	467,929,636.01	91.29	0.00	91.29

**3.3 ผลการใช้จ่ายเงิน จำแนกตามหน่วยงานระดับสำนัก/กอง/ศูนย์/กลุ่ม** มีผลการใช้จ่ายเงินร้อยละ 92.14 อยู่ในเกณฑ์สีเขียว เมื่อเทียบกับเป้าหมายการใช้จ่ายเงินรอบ 10 เดือน โดยหน่วยงานที่มีผลการใช้จ่ายเงินเป็นไปตามเป้าหมายการใช้จ่ายเงิน จำนวน 11 หน่วยงาน และหน่วยงานที่มีผลการใช้จ่ายเงินไม่เป็นไปตามเป้าหมายการใช้จ่ายงบประมาณ จำนวน 6 หน่วยงาน

## ตารางที่ 7 ผลการใช้จ่ายเงินรอบ 10 เดือน จำแนกตามหน่วยงานระดับสำนัก/กอง/ศูนย์/กลุ่ม

สำนัก/กอง	งปม.หลังโอนเข้า/ โอนออก	การใช้จ่ายงบประมาณ	ร้อยละ
ภาพรวม	249,510,021.93	229,902,030.96	92.14
1. สำนักงานรัฐมนตรี	1,000,500.00	4,391,802.82	438.96
2. กลุ่มตรวจสอบภายในระดับกระทรวง	224,800.00	224,799.39	100.00
3. กลุ่มพัฒนาระบบบริหาร	657,300.00	1,148,156.03	174.68
4. ศูนย์ปฏิบัติการต่อต้านการทุจริต	1,094,300.00	639,214.60	58.41
5. กลุ่มขับเคลื่อนการปฏิรูปประเทศ ยุทธศาสตร์ชาติฯ	288,000.00	244,069.81	84.75
6. สำนักงานนโยบายแรงงานนอกระบบ	2,798,700.00	2,024,235.19	72.33
7. สำนักเลขานุการศูนย์บัญชาการป้องกันการค้ำมนุษย์ฯ	3,521,600.00	2,520,813.44	71.58
8. กองกลาง	1,484,400.00	1,713,976.65	115.47
9. กองบริหารการคลัง	521,700.00	484,190.01	92.81
10. กองเผยแพร่และประชาสัมพันธ์	2,953,900.00	3,348,357.44	113.35
11. กองกฎหมาย	306,300.00	322,272.70	105.21
12. ศูนย์เทคโนโลยีสารสนเทศและการสื่อสาร	53,082,300.00	53,061,156.39	99.96
13. สำนักตรวจและประเมินผล	80,113,750.00	66,506,150.17	83.01
14. กองยุทธศาสตร์และแผนงาน	33,271,700.00	30,265,951.23	90.97
15. กองเศรษฐกิจการแรงงาน	19,645,700.00	15,650,491.97	79.66
16. กองบริหารทรัพยากรบุคคล	1,405,900.00	1,368,183.70	97.32
17. สำนักประสานความร่วมมือระหว่างประเทศ	47,139,171.93	45,988,209.42	97.56

**3.4 ผลการใช้จ่ายเงินของส่วนภูมิภาค** (งบบุคลากร งบดำเนินงาน และงบรายจ่ายอื่น) ในภาพรวม มีการเบิกจ่าย ร้อยละ 82.34 เมื่อเทียบกับเป้าหมายการใช้จ่ายเงินรอบ 10 เดือน โดยจังหวัดมีผลการใช้จ่ายเงินไม่เป็นไปตามเป้าหมายอยู่ในเกณฑ์สีเหลือง จำนวน 4 จังหวัด และอยู่ในเกณฑ์สีแดง จำนวน 72 จังหวัด (รายละเอียดตามเอกสาร 1)

**3.5 ประมาณการผลการเบิกจ่าย ณ สิ้นเดือนสิงหาคม 2565** (เป้าหมายตามมติ ครม. รอบ 11 เดือน ร้อยละ 93.91)

การประมาณการใช้จ่ายรอบ 11 เดือน (ต.ค. 64 – ส.ค. 65) ซึ่งเป็นการประมาณการจากภาพรวม โดยคำนวณจากยอดการเบิกจ่ายจริงรวมกับเงินที่อยู่ระหว่างเบิก/ผูกพัน (รอบ 10 เดือน) และแผนการใช้จ่ายเงิน เดือนสิงหาคม 2565 เทียบกับงบประมาณที่ได้รับทั้งหมด ซึ่งคาดว่าจะมีผลการเบิกจ่ายในภาพรวมคิดเป็น ร้อยละ 92.71 (เป้าหมาย ร้อยละ 93.91) ต่ำกว่าเป้าหมายร้อยละ 1.20

#### แผนภูมิที่ 1 ประมาณการผลการเบิกจ่าย ณ สิ้นเดือนสิงหาคม 2565

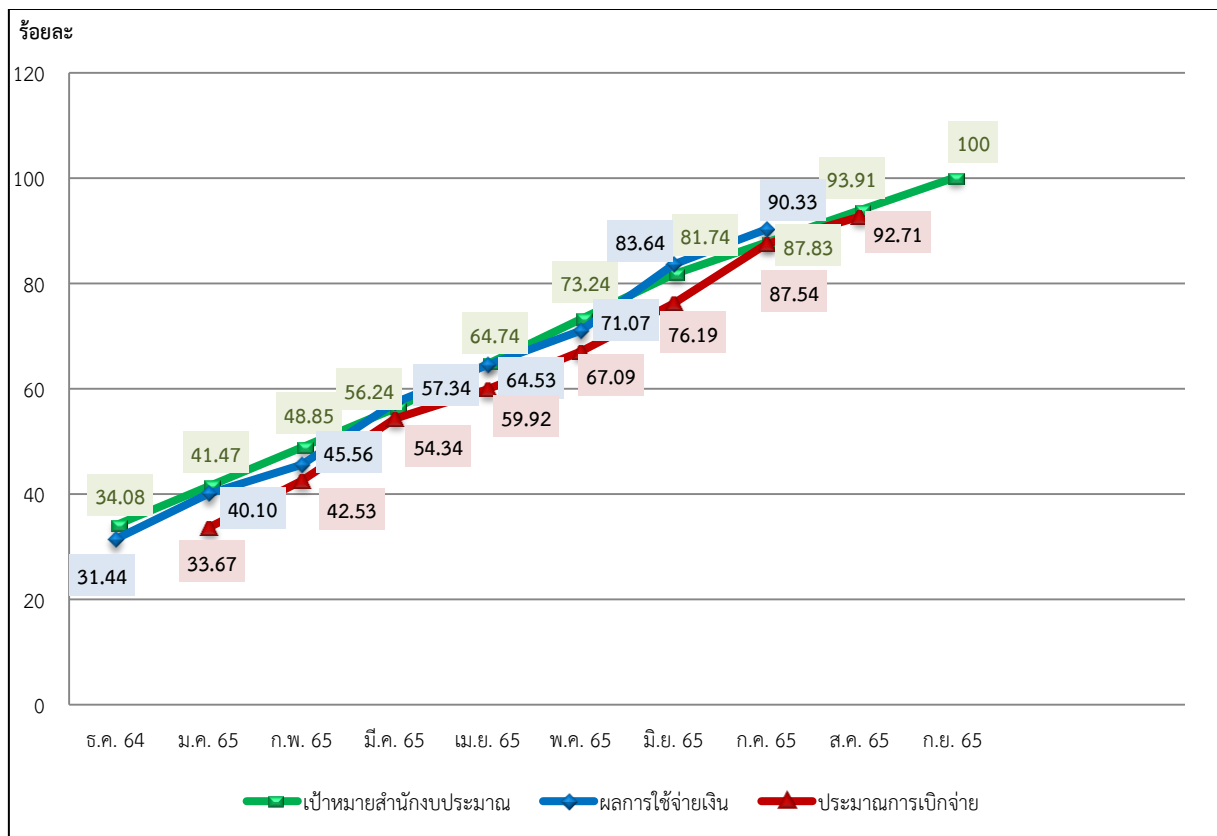

#### 4. ผลการดำเนินงานและผลการใช้จ่ายเงิน รอบ 10 เดือน ของหน่วยงานส่วนกลาง 41 กลุ่มงาน

จากผลการดำเนินงานและผลการใช้จ่ายเงิน รอบ 10 เดือน พบว่า ผลการดำเนินงานของหน่วยงาน ส่วนกลาง 41 กลุ่มงาน เฉลี่ยร้อยละ 96.82 อยู่ในเกณฑ์สีเหลือง และผลการใช้จ่ายเงิน เฉลี่ยร้อยละ 92.14 อยู่ในเกณฑ์สีเขียว (รายละเอียดตามเอกสาร 2) สรุปดังนี้

**4.1 กลุ่มงานที่มีผลการดำเนินงานและผลการใช้จ่ายเงินเป็นไปตามเป้าหมายอยู่ในเกณฑ์สีเขียว** จำนวน 22 กลุ่มงาน ได้แก่

- 1) สำนักงานรัฐมนตรี
- 2) กลุ่มตรวจสอบภายในระดับกระทรวง
- 3) กลุ่มพัฒนาระบบบริหาร
- 4) กลุ่มงานช่วยอำนวยความสะดวก
- 5) กลุ่มงานการเงิน
- 6) กลุ่มงานบัญชี



- |   |   |
|---|---|
| 7) กลุ่มงานงบประมาณ                         | 8) กลุ่มงานพัสดุ                              |
| 9) กลุ่มงานสื่อสารองค์กร                    | 10) กลุ่มงานโฆษกและการข่าว                    |
| 11) กลุ่มงานคดีและนิติกรรมสัญญา             | 12) กลุ่มงานอุทธรณ์และละเมิด                  |
| 13) กลุ่มงานบริหารคอมพิวเตอร์และเครือข่าย   | 14) กลุ่มงานตรวจราชการ                        |
| 15) ศูนย์บริการประชาชนกระทรวงแรงงาน         | 16) กลุ่มงานแผนงานและงบประมาณ                 |
| 17) กลุ่มงานวิเทศสัมพันธ์                   | 18) กลุ่มงานสรรหาและบรรจุแต่งตั้ง             |
| 19) กลุ่มงานบริหารค่าตอบแทนและสิทธิประโยชน์ | 20) กลุ่มงานพัฒนาทรัพยากรบุคคล                |
| 21) กลุ่มงานวินัย                           | 22) กลุ่มงานนโยบายเศรษฐกิจแรงงานระหว่างประเทศ |

**4.2 กลุ่มงานที่มีผลการดำเนินงาน เป็นไปตามเป้าหมายอยู่ในเกณฑ์สีเขียว ส่วนผลการใช้จ่ายเงินไม่เป็นไปตามเป้าหมายอยู่ในเกณฑ์สีแดง จำนวน 7 กลุ่มงาน ได้แก่**

- |                                  |                                |
|----------------------------------|--------------------------------|
| 1) ศูนย์ปฏิบัติการต่อต้านทุจริต  | 2) กลุ่มงาน ป.ย.ป.             |
| 3) สำนักงานนโยบายแรงงานนอกระบบ   | 4) กลุ่มงานประสานราชการ        |
| 5) กลุ่มงานวิเคราะห์และประเมินผล | 6) ศูนย์วิจัยและนวัตกรรมแรงงาน |
| 7) กลุ่มงานอาเซียน               |                                |

**4.3 กลุ่มงานที่มีผลการดำเนินงานและผลการใช้จ่ายเงิน ไม่เป็นไปตามเป้าหมายอยู่ในเกณฑ์สีเหลือง จำนวน 1 กลุ่มงาน ได้แก่ กลุ่มงานประสานความร่วมมือระหว่างประเทศ**

**4.4 กลุ่มงานที่มีผลการดำเนินงาน ไม่เป็นไปตามเป้าหมายอยู่ในเกณฑ์สีเหลือง และผลการใช้จ่ายเงินไม่เป็นไปตามเป้าหมายอยู่ในเกณฑ์สีแดง จำนวน 1 กลุ่มงาน ได้แก่ กลุ่มงานนโยบายเศรษฐกิจแรงงานรายสาขา**

**4.5 กลุ่มงานที่มีผลการดำเนินงาน ไม่เป็นไปตามเป้าหมายอยู่ในเกณฑ์สีแดง ส่วนผลการใช้จ่ายเงินเป็นไปตามเป้าหมายอยู่ในเกณฑ์สีเขียว จำนวน 4 กลุ่มงาน ได้แก่**













- |                                    |                                    |
|------------------------------------|------------------------------------|
| 1) กลุ่มงานวางแผนเทคโนโลยีสารสนเทศ | 2) กลุ่มงานพัฒนาระบบงานคอมพิวเตอร์ |
| 3) กลุ่มงานพัฒนายุทธศาสตร์         | 4) กลุ่มงานอัตรากำลังและระบบงาน    |

**4.6 กลุ่มงานที่มีผลการดำเนินงานและผลการใช้จ่ายเงิน ไม่เป็นไปตามเป้าหมายอยู่ในเกณฑ์สีแดง จำนวน 6 กลุ่มงาน ได้แก่**

- 1) สำนักงานเลขานุการศูนย์บัญชาการป้องกันการค้ำมนุษย์ฯ
- 2) กลุ่มงานพัฒนากฎหมาย
- 3) กลุ่มงานสนับสนุนเครือข่ายและประสานภูมิภาค
- 4) สำนักงานสภาที่ปรึกษาเพื่อพัฒนาแรงงานแห่งชาติ
- 5) กลุ่มงานนโยบายเศรษฐกิจแรงงานมหภาค
- 6) สำนักงานคณะกรรมการค่าจ้าง



## ตารางที่ 8 ผลการดำเนินงานและผลการใช้จ่ายเงินรอบ 10 เดือน ของหน่วยงาน (41 กลุ่มงาน)

ผลการดำเนินงาน	ผลการใช้จ่ายเงิน	จำนวนกลุ่มงาน	รายละเอียด
		22	ผลงานและผลเงินอยู่ในระดับดี 1.สร. 2. ตสก. 3.กพบ. 4. ขอ. 5. กง. 6. บข. 7. งบ. 8. พต. 9. สอ. 10. ฆข. 11. คส. 12. อธ. 13. บค. 14. ตร. 15. ศบข. 16. ผง. 17. นคร. 18. สป. 19. บส. 20. พบ. 21. วน. และ 22. วท.
		7	ผลงานอยู่ในระดับดี แต่ผลเงินอยู่ในระดับที่ต้องเร่งรัด 1. ศปท. 2. ปยป. 3. สนบ. 4. ปส. 5. วป. 6. ศวน. และ 7. อน.
		1	ผลงานอยู่ในระดับที่ต้องปรับปรุง แต่ผลเงินอยู่ในระดับที่ต้องปรับปรุง 1. ปร.
		1	ผลงานอยู่ในระดับที่ต้องปรับปรุง แต่ผลเงินอยู่ในระดับที่ต้องเร่งรัด 1. นศส.
		4	ผลงานอยู่ในระดับที่ต้องเร่งรัด แต่ผลเงินอยู่ในระดับดี 1. ผส. 2. พร. 3. พย. และ 4. อบ.
		6	ผลงาน และผลเงินอยู่ในระดับที่ต้องเร่งรัด 1. สล.ศปคร. 2. พม. 3. สภ. 4. สสร. 5. นคมี. และ 6. สคจ.

### 5. สรุปผลการดำเนินงานและผลการใช้จ่ายเงิน รอบ 10 เดือน

5.1 ผลการดำเนินงานภาพรวมจำแนกตามผลผลิต/โครงการ พบว่า เดือนกรกฎาคม 2565 สำนักงานปลัดกระทรวงแรงงานมีผลการดำเนินงานเฉลี่ยร้อยละ 100 เป็นไปตามเป้าหมาย ทั้งนี้ ในส่วนของผลการใช้จ่ายเงิน พบว่า ในเดือนกรกฎาคม 2565 มีผลการใช้จ่ายเงินเฉลี่ยร้อยละ 90.33 สูงกว่าเป้าหมายร้อยละ 2.50 ซึ่งนับตั้งแต่เดือนธันวาคม 2564 – กรกฎาคม 2565 ส่วนใหญ่มีผลการใช้จ่ายเงินต่ำกว่าเป้าหมายโดยมีเพียงเดือนมีนาคม 2565 เดือนมิถุนายน 2565 และเดือนกรกฎาคม 2565 ที่มีผลการใช้จ่ายเงินสูงกว่าเป้าหมายเฉลี่ยร้อยละ 1.10, 1.90 และ 2.50 ตามลำดับ

5.2 ผลการดำเนินงานภาพรวมของสำนัก/กอง/ศูนย์/กลุ่ม พบว่า เดือนกรกฎาคม 2565 หน่วยงานมีผลการดำเนินงานเฉลี่ยร้อยละ 96.82 ต่ำกว่าเป้าหมายร้อยละ 3.18 โดยผลการดำเนินงานที่ไม่เป็นไปตามแผน ได้แก่ การจัดประชุมเชิงปฏิบัติการ การจัดอบรมสัมมนา จัดประชุมคณะกรรมการ/คณะอนุกรรมการ การจัดพิมพ์เอกสาร เป็นต้น ซึ่งสาเหตุที่ทำให้การดำเนินงานไม่เป็นไปตามแผนงาน คือ เป็นภารกิจที่เพิ่มใหม่นอกเหนือจากงานที่รับผิดชอบเดิม และอยู่ระหว่างดำเนินการติดตามผล เป็นต้น (รายละเอียดตามเอกสาร 3) ซึ่งผลการดำเนินงานในเดือนธันวาคม 2564 – กรกฎาคม 2565 ต่ำกว่าเป้าหมาย เช่นเดียวกัน เฉลี่ยร้อยละ 7.01, 4.39, 2.81, 3.71, 3.98, 4.76, 3.41 และ 3.18 ตามลำดับ ในส่วนของผลการใช้จ่ายเงิน พบว่า ในเดือนกรกฎาคม 2565 มีผลการใช้จ่ายเงินเฉลี่ยร้อยละ 92.14 สูงกว่าเป้าหมายร้อยละ 4.31 เช่นเดียวกับในช่วงเดือนธันวาคม 2564 – มิถุนายน 2565 ที่มีผลการใช้จ่ายเงินสูงกว่าเป้าหมายเฉลี่ยร้อยละ 1.22, 6.55, 4.55, 7.78, 3.63, 0.53 และ 2.76 ตามลำดับ เนื่องจากมีการใช้จ่ายเงินอุดหนุนค่าบำรุงองค์การแรงงานระหว่างประเทศ (International Labour Organization : ILO) ตั้งแต่ช่วงต้นปีงบประมาณ ทำให้ผลการใช้จ่ายสูงกว่าเป้าหมาย

**แผนภูมิที่ 2** ผลการดำเนินงานภาพรวม จำแนกตามผลผลิต/โครงการ

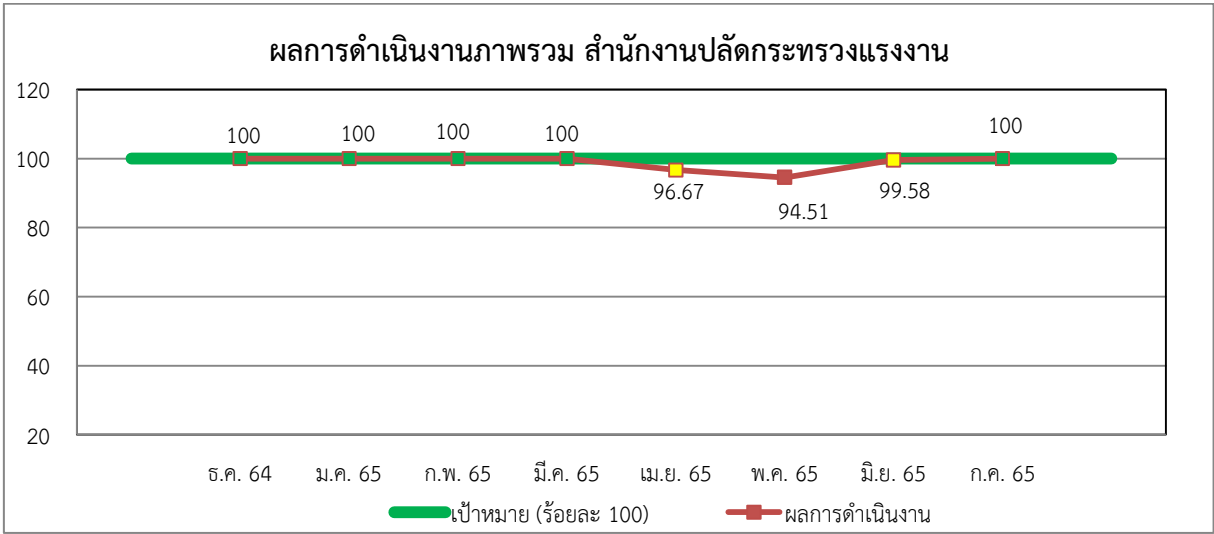

หมายเหตุ สำนักงานปลัดกระทรวงพลังงานเริ่มมีการรายงานผลการดำเนินงานและผลการใช้จ่ายเงินประจำปีงบประมาณ พ.ศ. 2565 เป็นครั้งแรก ในเดือนธันวาคม 2564

**แผนภูมิที่ 3** ผลการดำเนินงาน ภาพรวมของของสำนัก/กอง/ศูนย์/กลุ่ม

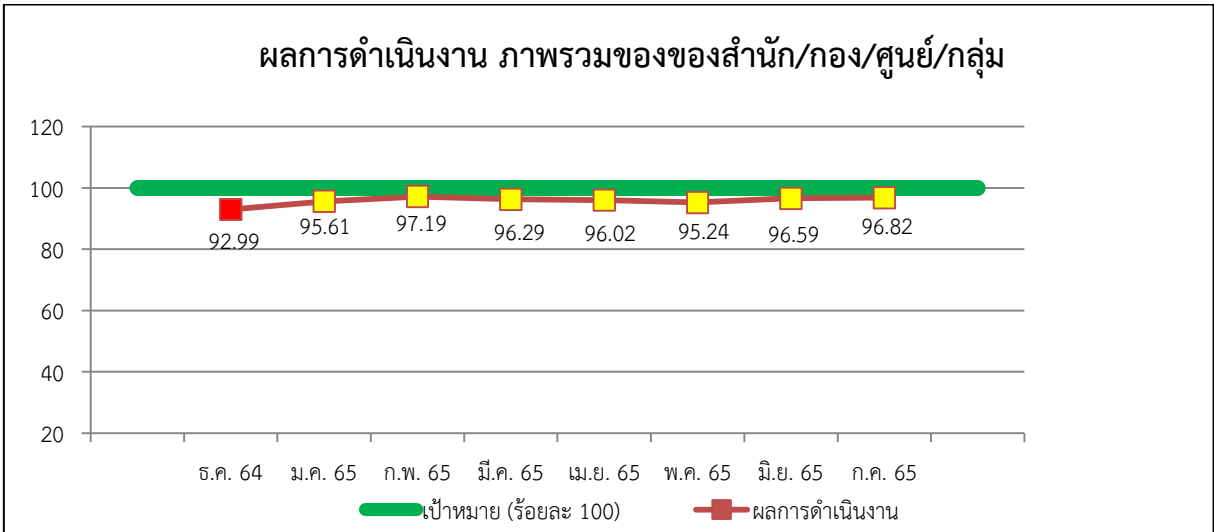

**แผนภูมิที่ 4** ผลการดำเนินงาน ภาพรวมของส่วนภูมิภาค

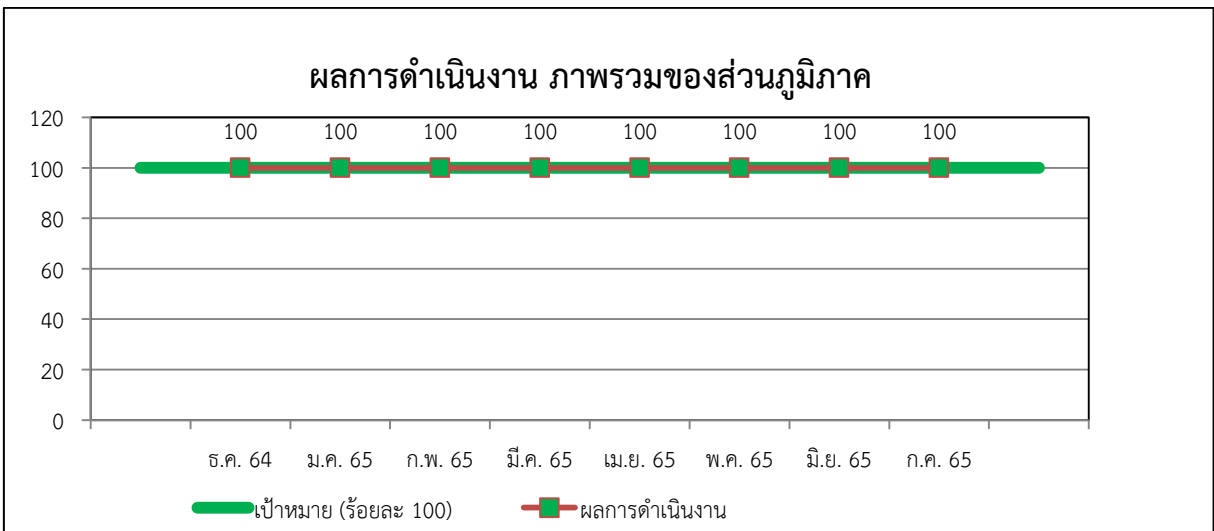

**แผนภูมิที่ 5** ผลการใช้จ่ายเงินภาพรวม ของสำนักงานปลัดกระทรวงแรงงาน

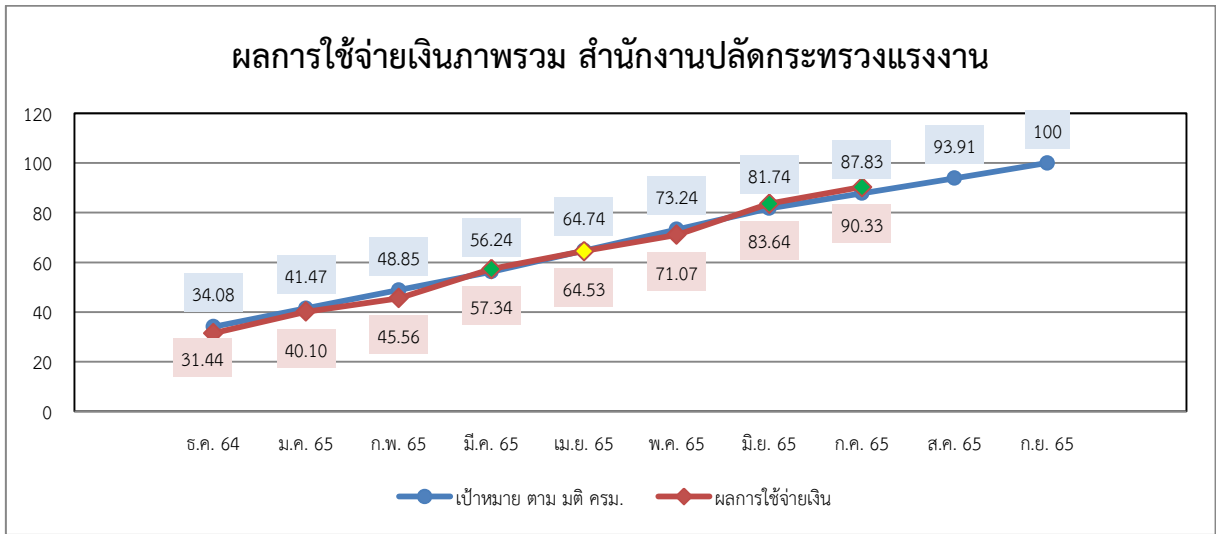

**แผนภูมิที่ 6** ผลการใช้จ่ายเงินภาพรวม ของสำนัก/กอง/ศูนย์/กลุ่ม

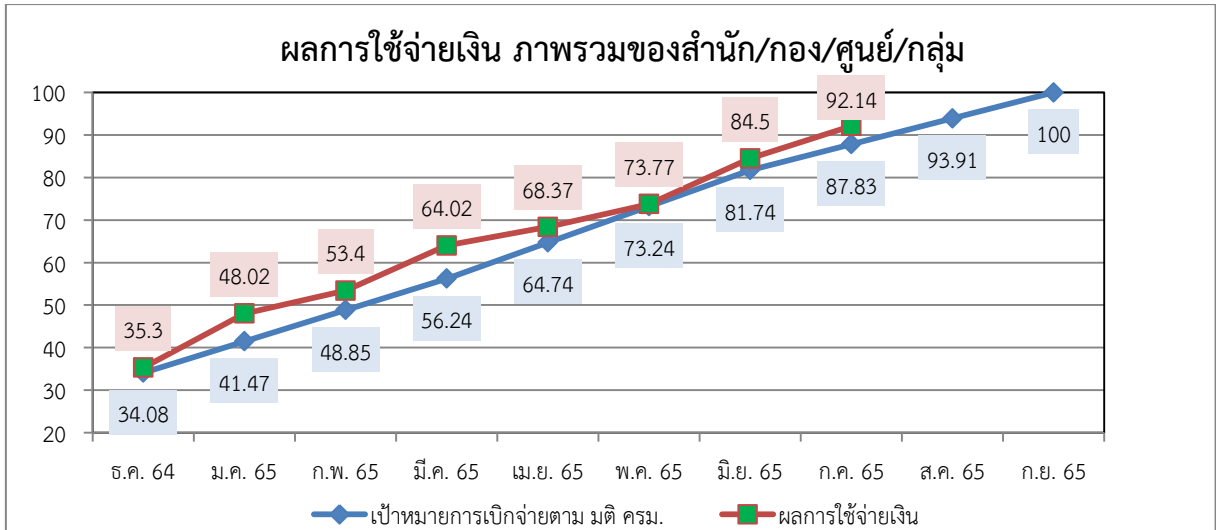

**แผนภูมิที่ 7** ผลการใช้จ่ายเงินภาพรวม ของส่วนภูมิภาค

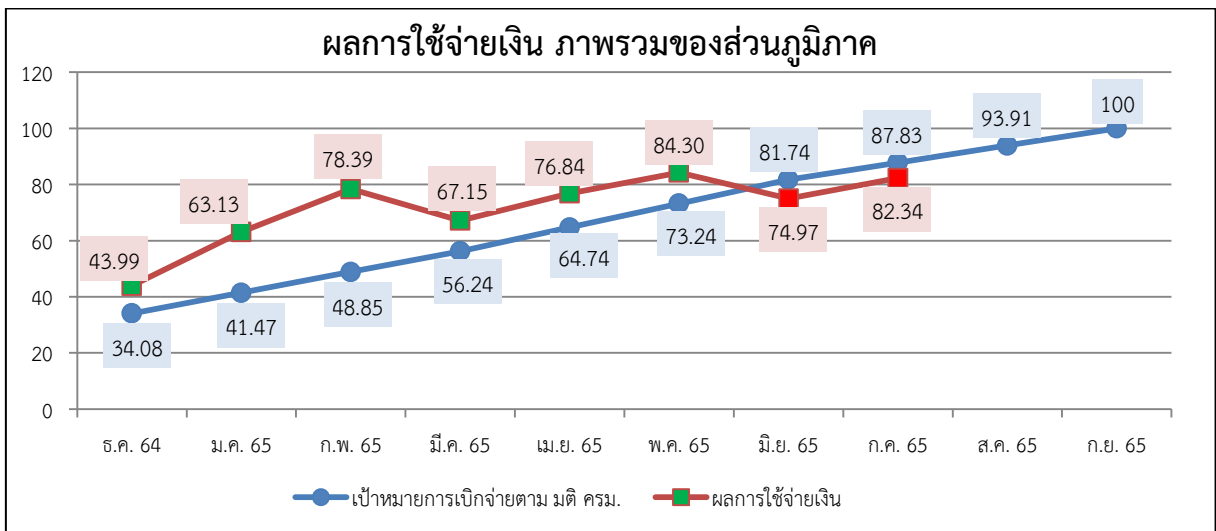

สำนักตรวจและประเมินผล  
กลุ่มงานวิเคราะห์และประเมินผล

ผลการใช้จ่ายงบประมาณประจำปี พ.ศ. 2565 รอบ 10 เดือน (ตุลาคม 2564 - กรกฎาคม 2565) ระดับภูมิภาค  
(งบบุคลากร งบดำเนินงาน และงบรายจ่ายอื่น)

ลำดับ	จังหวัด	1. งบบุคลากร			2. งบดำเนินงาน			3. บัณฑิตแรงงาน			4. บัณฑิตปัญหาการดำเนินงาน			5. งบประมาณนอกระบบ			6. จัดทำดัชนีชี้วัดคุณภาพชีวิตแรงงานนอกระบบ			7. แผนปฏิบัติการด้านแรงงานระดับจังหวัด			8. จัดทำหัวหน้าวิเคราะห์			9. ปัจจัยและเงื่อนไขภายนอกที่สนับสนุน			10. อัตรากำลังเทียบสเปก			11. ความเดือดร้อนด้านอาชีพ			12. ความต้องการแรงงาน			รวม งบได้รับ	รวม เบิกจ่าย	%
		งบได้รับ	เบิกจ่าย	%	งบได้รับ	เบิกจ่าย	%	งบได้รับ	เบิกจ่าย	%	งบได้รับ	เบิกจ่าย	%	งบได้รับ	เบิกจ่าย	%	งบได้รับ	เบิกจ่าย	%	งบได้รับ	เบิกจ่าย	%	งบได้รับ	เบิกจ่าย	%	งบได้รับ	เบิกจ่าย	%	งบได้รับ	เบิกจ่าย	%									
																																งบได้รับ	เบิกจ่าย	%	งบได้รับ	เบิกจ่าย	%			
เขตตรวจราชการ 1																																								
1	ชัยนาท	-	-	-	1,406,756	1,224,263	87.03	-	-	-	30,000	25,150	83.83	24,600	5,555	22.58	15,355	15,355	100.00	7,400	7,400	100.00	180,000	150,000	83.33	17,500	17,500	100.00	11,400	11,400	100.00	231,170	231,170	100.00	7,350	7,350	100.00	1,931,531	1,695,143	87.76
2	อยุธยา	487,010	398,390	81.80	2,603,315	2,140,080	82.21	-	-	-	30,000	30,000	100.00	24,600	10,963	44.57	19,314	17,126	88.67	9,800	9,800	100.00	180,000	150,000	83.33	17,500	16,129	92.17	22,700	22,700	100.00	203,918	203,918	100.00	13,720	13,720	100.00	3,611,877	3,012,826	83.41
3	ลพบุรี	488,818	398,058	81.43	1,760,670	1,361,600	77.33	-	-	-	30,000	23,170	77.23	24,600	24,600	100.00	34,299	34,299	100.00	9,800	9,500	96.94	180,000	150,000	83.33	17,500	2,640	15.09	15,600	15,600	100.00	260,796	260,796	100.00	7,350	7,350	100.00	2,829,433	2,287,613	80.85
4	สระบุรี	172,385	141,225	81.92	1,444,859	1,221,464	84.54	-	-	-	30,000	30,000	100.00	24,600	16,960	68.94	19,536	19,536	100.00	9,800	7,400	75.51	180,000	150,000	83.33	17,500	17,500	100.00	18,500	18,500	100.00	350,200	350,200	100.00	11,200	11,200	100.00	2,278,580	1,983,985	87.07
5	สิงห์บุรี	-	-	-	785,111	642,863	81.88	-	-	-	30,000	15,585	51.95	24,600	12,300	50.00	7,622	7,622	100.00	9,800	7,400	75.51	180,000	150,000	83.33	17,500	7,980	45.60	8,500	8,500	100.00	618,000	618,000	100.00	7,350	7,350	100.00	1,688,483	1,477,600	87.51
6	อ่างทอง	264,960	220,800	83.33	1,146,989	927,028	80.82	-	-	-	30,000	26,635	88.78	24,600	11,800	47.97	8,917	8,917	100.00	9,699	9,699	100.00	180,000	135,000	75.00	17,500	13,340	76.23	10,000	10,000	100.00	389,340	389,340	100.00	7,350	7,350	100.00	2,089,355	1,759,909	84.23
เขตตรวจราชการ 2																																								
7	นนทบุรี	332,280	276,900	83.33	1,376,930	1,118,051	81.20	-	-	-	30,000	23,623	78.74	24,600	24,600	100.00	36,741	36,741	100.00	9,800	9,800	100.00	180,000	135,000	75.00	17,500	17,500	100.00	8,500	8,500	100.00	150,710	150,710	100.00	18,200	18,200	100.00	2,185,261	1,819,625	83.27
8	ปทุมธานี	317,640	264,700	83.33	1,074,323	829,865	77.25	-	-	-	30,000	26,674	88.91	24,600	24,600	100.00	36,445	36,445	100.00	9,800	9,800	100.00	178,500	133,500	74.79	17,500	17,500	100.00	10,000	10,000	100.00	209,502	209,502	100.00	18,200	18,200	100.00	1,926,510	1,580,786	82.05
9	นครปฐม	702,260	591,300	84.20	1,385,411	1,033,588	74.61	-	-	-	30,000	30,000	100.00	24,600	12,300	50.00	35,705	27,511	77.05	9,800	-	-	180,000	135,000	75.00	17,500	16,270	92.97	10,000	10,000	100.00	220,420	220,420	100.00	17,850	17,850	100.00	2,633,546	2,094,239	79.52
10	สมุทรปราการ	-	-	-	1,223,603	989,629	80.88	-	-	-	30,000	22,400	74.67	24,600	9,960	40.49	30,895	30,895	100.00	9,800	5,450	55.61	180,000	150,000	83.33	17,500	5,110	29.20	8,500	-	-	230,941	230,941	100.00	16,800	16,800	100.00	1,772,639	1,461,186	82.43
เขตตรวจราชการ 3																																								
11	กาญจนบุรี	234,000	195,000	83.33	1,373,540	1,134,040	82.56	-	-	-	30,000	30,000	100.00	24,600	12,300	50.00	37,185	37,185	100.00	9,800	9,800	100.00	180,000	150,000	83.33	17,500	12,995	74.26	18,500	18,500	100.00	273,830	273,830	100.00	7,840	7,840	100.00	2,206,795	1,881,940	85.26
12	ราชบุรี	234,000	195,000	83.33	1,410,942	1,184,125	83.92	-	-	-	30,000	26,440	88.13	24,600	12,300	50.00	29,970	29,970	100.00	9,800	9,800	100.00	180,000	150,000	83.33	17,500	15,171	86.69	14,200	14,200	100.00	154,572	154,572	100.00	11,200	11,200	100.00	2,116,784	1,802,778	85.17
13	สุพรรณบุรี	596,400	486,577	81.59	1,479,825	1,174,795	79.39	-	-	-	30,000	24,226	80.75	24,600	24,600	100.00	41,884	41,884	100.00	7,395	7,395	100.00	180,000	150,000	83.33	17,500	6,528	37.30	14,200	11,756	82.79	272,229	272,229	100.00	9,450	9,450	100.00	2,673,483	2,209,440	82.64
เขตตรวจราชการ 4																																								
14	ประจวบคีรีขันธ์	508,620	421,000	82.77	1,065,791	874,672	82.07	-	-	-	30,000	24,680	82.27	24,600	10,500	42.68	18,722	18,722	100.00	9,800	9,800	100.00	180,000	128,500	71.39	17,500	14,421	82.41	11,400	11,400	100.00	229,896	229,896	100.00	8,190	8,190	100.00	2,104,519	1,751,781	83.24
15	เพชรบุรี	-	-	-	1,656,590	1,393,627	84.13	-	-	-	30,000	14,800	49.33	24,600	24,600	100.00	19,943	19,943	100.00	9,800	7,400	75.51	180,000	135,000	75.00	17,500	17,500	100.00	11,400	11,400	100.00	183,340	183,340	100.00	7,700	7,700	100.00	2,140,873	1,815,310	84.79
16	สมุทรสงคราม	224,880	187,400	83.33	784,846	621,491	79.19	-	-	-	30,000	19,703	65.68	24,600	24,600	100.00	7,474	7,474	100.00	9,800	7,720	78.78	180,000	150,000	83.33	17,500	17,500	100.00	4,300	4,300	100.00	58,470	58,470	100.00	7,350	7,350	100.00	1,349,220	1,106,008	81.97
17	สมุทรสาคร	419,640	349,700	83.33	1,182,379	942,528	79.71	-	-	-	30,000	17,587	58.62	24,600	12,300	50.00	22,052	10,980	49.79	9,800	2,200	22.45	180,000	150,000	83.33	17,500	10,969	62.68	4,300	4,300	100.00	169,950	169,950	100.00	17,500	17,500	100.00	2,077,721	1,688,014	81.24
เขตตรวจราชการ 5																																								
18	ชุมพร	-	-	-	1,163,794	928,276	79.76	-	-	-	30,000	24,800	82.67	24,600	12,300	50.00	25,308	25,308	100.00	9,800	9,800	100.00	180,000	135,000	75.00	17,500	17,500	100.00	11,400	11,400	100.00	195,700	195,700	100.00	7,700	7,700	100.00	1,665,802	1,367,784	82.11
19	นครศรีธรรมราช	202,465	166,065	82.02	1,924,517	1,573,635	81.77	-	-	-	30,000	12,765	42.55	24,600	10,325	41.97	72,409	72,409	100.00	9,800	8,080	82.45	180,000	150,000	83.33	25,500	12,570	49.29	32,600	23,294	71.45	177,160	177,160	100.00	10,500	10,500	100.00	2,689,551	2,216,802	82.42
20	พัทลุง	-	-	-	937,311	718,329	76.64	-	-	-	30,000	21,741	72.47	24,600	22,003	89.44	26,529	26,529	100.00	9,800	7,400	75.51	180,000	135,000	75.00	17,500	17,500	100.00	15,600	15,600	100.00	184,658	184,658	100.00	7,350	7,000	95.24	1,433,348	1,155,760	80.63
21	สุราษฎร์ธานี	480,540	400,450	83.33	2,649,318	2,079,527	78.49	-	-	-	30,000	23,920	79.73	24,600	23,850	96.95	44,696	22,348	50.00	9,800	5,570	56.84	180,000	150,000	83.33	17,500	17,500	100.00	27,000	27,000	100.00	149,722	149,722	100.00	17,150	17,150	100.00	3,630,326	2,917,037	80.35
22	สงขลา	-	-	-	1,806,631	1,390,545	76.97	11,124,163	9,243,933	83.10	30,000	21,800	72.67	24,600	24,600	100.00	56,536	56,536	100.00	9,800	9,800	100.00	180,000	135,000	75.00	17,500	17,500	100.00	22,700	22,700	100.00	191,765	191,765	100.00	17,150	17,150	100.00	13,480,845	11,131,328	82.57
เขตตรวจราชการ 6																																								
23	กระบี่	317,640	264,700	83.33	1,805,776	1,385,886	76.75	-	-	-	30,000	18,424	61.41	24,600	12,300	50.00	15,762	13,206	83.78	9,800	7,330	74.80	180,000	135,000	75.00	17,500	10,140	57.94	11,400	11,400	100.00	185,400	185,400	100.00	7,700	7,700	100.00	2,605,578	2,051,486	78.73
24	ตรัง	-	-	-	1,433,041	1,146,303	79.99	-	-	-	30,000	15,730	52.43	24,600	13,800	56.10	27,232	27,232	100.00	9,800	9,800	100.00	180,000	135,000	75.00	17,500	17,500	100.00	14,200	14,200	100.00	212,077								

ผลการใช้จ่ายงบประมาณประจำปี พ.ศ. 2565 รอบ 10 เดือน (ตุลาคม 2564 - กรกฎาคม 2565) ระดับภูมิภาค  
(บุคลากร งบดำเนินงาน และงบรายจ่ายอื่น)

ลำดับ	จังหวัด	1. งบบุคลากร			2. งบดำเนินงาน			3. บัณฑิตแรงงานฯ			4. บัณฑิตปัญหาการศึกษามุข			5. งบงานนอกระบบ			6. จัดทำดัชนีชี้วัดคุณภาพชีวิตแรงงานนอกระบบ			7. แผนปฏิบัติการด้านแรงงานระดับจังหวัด			8. จัดทำพื้นที่ตรวจหา			9. งบเงินและงบปัญหาสุขภาพเด็กชน.สพ.			10. อสร.ด้านกัญชาเสพติด			11. ความเดือดร้อนด้านอาชีพ			12. ความต้องการแรงงาน			รวม งบได้รับ	รวม เบิกจ่าย	%
		งบได้รับ	เบิกจ่าย	%	งบได้รับ	เบิกจ่าย	%	งบได้รับ	เบิกจ่าย	%	งบได้รับ	เบิกจ่าย	%	งบได้รับ	เบิกจ่าย	%	งบได้รับ	เบิกจ่าย	%	งบได้รับ	เบิกจ่าย	%	งบได้รับ	เบิกจ่าย	%	งบได้รับ	เบิกจ่าย	%	งบได้รับ	เบิกจ่าย	%									
																																งบได้รับ	เบิกจ่าย	%	งบได้รับ	เบิกจ่าย	%			
37	นครนายก	336,240	280,200	83.33	876,136	637,680	72.78	-	-	-	30,000	18,400	61.33	24,600	12,300	50.00	11,026	9,983	90.54	9,800	4,795	48.93	180,000	135,000	75.00	17,500	13,571	77.55	5,700	4,805	84.30	178,787	178,787	100.00	7,350	7,350	100.00	1,677,139	1,302,871	77.68
38	ปราจีนบุรี	466,640	394,640	84.57	1,086,208	904,882	83.31	-	-	-	30,000	27,265	90.88	24,600	12,300	50.00	21,941	10,989	50.08	9,800	9,800	100.00	180,000	150,000	83.33	17,500	14,200	81.14	10,000	10,000	100.00	202,138	202,138	100.00	7,350	7,350	100.00	2,056,177	1,745,564	84.80
39	สระแก้ว	413,240	334,280	80.89	771,971	575,484	74.55	-	-	-	30,000	8,400	28.00	24,600	-	-	26,825	21,025	78.38	9,800	-	-	180,000	135,000	75.00	17,500	4,950	28.29	12,800	12,800	100.00	213,210	213,210	100.00	7,350	7,350	100.00	1,707,296	1,312,499	76.88
เขตตรวจราชการ 10																																								
40	ปีังกาฬ	297,720	248,100	83.33	1,379,556	1,094,122	79.31	-	-	-	30,000	25,121	83.74	24,600	17,400	70.73	17,168	17,168	100.00	9,800	7,400	75.51	180,000	150,000	83.33	17,500	17,500	100.00	11,400	7,680	67.37	175,100	175,100	100.00	7,350	7,350	100.00	2,150,194	1,766,941	82.18
41	เลย	574,920	479,100	83.33	1,234,047	999,891	81.03	-	-	-	30,000	22,980	76.60	24,600	12,300	50.00	34,928	34,928	100.00	9,800	4,600	46.94	180,000	150,000	83.33	17,500	13,082	74.75	19,900	19,900	100.00	224,334	224,334	100.00	7,350	7,350	100.00	2,357,379	1,968,465	83.50
42	หนองคาย	277,836	224,996	80.98	1,006,922	855,753	84.99	-	-	-	30,000	21,690	72.30	24,600	24,600	100.00	20,017	20,017	100.00	9,800	9,800	100.00	180,000	150,000	83.33	17,500	17,500	100.00	12,800	12,800	100.00	162,822	162,822	100.00	7,700	7,700	100.00	1,749,997	1,507,678	86.15
43	หนองบัวลำภู	-	-	-	841,027	686,766	81.66	-	-	-	30,000	21,960	73.20	24,600	12,300	50.00	9,620	9,620	100.00	9,800	9,800	100.00	180,000	150,000	83.33	17,500	17,500	100.00	8,500	8,500	100.00	174,770	174,770	100.00	7,350	7,350	100.00	1,303,167	1,098,566	84.30
44	อุดรธานี	-	-	-	2,125,660	1,720,313	80.93	-	-	-	30,000	28,225	94.08	24,600	12,627	51.33	56,721	56,721	100.00	9,800	9,800	100.00	180,000	150,000	83.33	17,500	16,821	96.12	28,400	28,400	100.00	154,088	154,088	100.00	10,500	10,500	100.00	2,637,269	2,187,495	82.95
เขตตรวจราชการ 11																																								
45	นครพนม	243,720	203,100	83.33	2,083,725	1,567,170	75.21	-	-	-	30,000	17,950	59.83	24,600	24,100	97.97	28,453	25,901	91.03	9,800	7,400	75.51	180,000	135,000	75.00	17,500	15,025	85.86	17,000	17,000	100.00	170,568	170,568	100.00	7,350	7,350	100.00	2,812,716	2,190,564	77.88
46	มุกดาหาร	254,040	211,700	83.33	1,188,900	956,715	80.47	-	-	-	30,000	27,090	90.30	24,600	24,600	100.00	21,719	21,719	100.00	9,800	6,160	62.86	180,000	135,000	75.00	17,500	17,500	100.00	10,000	10,000	100.00	159,032	159,032	100.00	7,350	7,350	100.00	1,902,941	1,576,866	82.86
47	สกลนคร	317,640	264,700	83.33	1,781,786	1,421,673	79.79	-	-	-	30,000	24,330	81.10	24,600	11,900	48.37	45,991	41,644	90.55	9,800	9,800	100.00	180,000	150,000	83.33	28,840	12,596	43.68	25,500	23,981	94.04	154,500	154,500	100.00	7,700	7,700	100.00	2,606,357	2,122,824	81.45
เขตตรวจราชการ 12																																								
48	กาฬสินธุ์	-	-	-	1,861,981	1,486,682	79.84	-	-	-	30,000	14,800	49.33	24,600	10,260	41.71	42,291	42,291	100.00	9,800	4,900	50.00	180,000	135,000	75.00	17,500	17,500	100.00	25,500	25,500	100.00	159,825	159,825	100.00	7,700	7,700	100.00	2,359,197	1,904,458	80.72
49	ขอนแก่น	593,760	494,800	83.33	2,316,005	1,813,139	78.29	-	-	-	30,000	14,800	49.33	24,600	24,600	100.00	80,068	80,068	100.00	9,800	8,800	89.80	175,645	145,645	82.92	17,500	17,500	100.00	36,900	36,900	100.00	207,648	207,648	100.00	14,350	14,350	100.00	3,506,276	2,858,250	81.52
50	มหาสารคาม	234,000	195,000	83.33	2,985,726	2,366,223	79.25	-	-	-	30,000	20,190	67.30	24,600	12,300	50.00	41,662	41,662	100.00	9,800	4,300	43.88	180,000	135,000	75.00	17,500	7,840	44.80	18,500	18,500	100.00	222,480	222,480	100.00	7,700	7,700	100.00	3,771,968	3,031,195	80.36
51	ร้อยเอ็ด	343,080	285,900	83.33	2,220,321	1,837,345	82.75	-	-	-	30,000	16,500	55.00	24,600	24,600	100.00	58,164	58,164	100.00	9,800	7,400	75.51	179,500	149,500	83.29	17,500	17,500	100.00	28,400	28,400	100.00	123,600	123,600	100.00	7,700	7,700	100.00	3,042,665	2,556,609	84.03
เขตตรวจราชการ 13																																								
52	ชัยภูมิ	-	-	-	1,653,610	1,288,405	77.91	-	-	-	30,000	17,072	56.91	24,600	24,600	100.00	14,730	12,270	83.30	9,800	-	-	180,000	135,000	75.00	26,660	8,680	32.56	22,700	15,200	66.96	276,555	276,555	100.00	1,675	675	40.30	2,240,330	1,778,457	79.38
53	นครราชสีมา	309,960	258,300	83.33	3,434,713	2,492,070	72.56	-	-	-	30,000	21,927	73.09	24,600	12,300	50.00	108,669	108,669	100.00	9,800	3,950	40.31	180,000	135,000	75.00	17,500	3,050	17.43	41,500	-	-	389,340	389,340	100.00	17,850	17,850	100.00	4,563,932	3,442,456	75.43
54	บุรีรัมย์	254,040	211,700	83.33	2,196,233	1,687,441	76.83	-	-	-	30,000	16,360	54.53	24,600	24,600	100.00	64,602	64,602	100.00	9,800	4,160	42.45	180,000	150,000	83.33	17,500	17,500	100.00	32,600	32,600	100.00	197,760	197,760	100.00	7,700	7,700	100.00	3,014,835	2,414,423	80.08
55	สุรินทร์	-	-	-	2,244,541	1,742,844	77.65	-	-	-	30,000	19,800	66.00	24,600	12,300	50.00	50,579	50,579	100.00	9,800	4,900	50.00	180,000	135,000	75.00	17,500	6,140	35.09	24,100	24,100	100.00	164,594	164,594	100.00	7,700	7,700	100.00	2,753,414	2,167,957	78.74
เขตตรวจราชการ 14																																								
56	ยโสธร	-	-	-	1,259,591	977,194	77.58	-	-	-	30,000	13,750	45.83	24,600	12,300	50.00	31,487	5,957	18.92	9,800	4,650	47.45	180,000	135,000	75.00	17,500	17,500	100.00	12,800	12,800	100.00	173,040	173,040	100.00	7,350	7,350	100.00	1,746,168	1,359,541	77.86
57	ศรีสะเกษ	216,000	180,000	83.33	2,471,180	1,898,054	76.81	-	-	-	30,000	25,720	85.73	24,600	23,460	95.37	66,267	64,477	97.30	9,800	9,800	100.00	180,000	150,000	83.33	17,500	17,500	100.00	31,200	9,210	29.52	150,380	148,500	98.75	7,700	7,700	100.00	3,204,627	2,534,421	79.09
58	อำนาจเจริญ	195,000	164,420	84.32	841,910	657,756	78.13	-	-	-	30,000	29,910	99.70	24,600	12,300	50.00	13,986	13,986	100.00	9,800	9,800	100.00	180,000	105,000	58.33	8,300	8,300	100.00	10,000	10,000	100.00	103,000	103,000	100.00	7,350	7,350	100.00	1,423,946	1,121,822	78.78
59	อุบลราชธานี	318,000	26																																					

ผลการใช้จ่ายงบประมาณประจำปี พ.ศ. 2565 รอบ 10 เดือน (ตุลาคม 2564 - กรกฎาคม 2565) ระดับภูมิภาค  
(งบบุคลากร งบดำเนินงาน และงบรายจ่ายอื่น)

ลำดับ	จังหวัด	1. งบบุคลากร			2. งบดำเนินงาน																															รวม งบได้รับ	รวม เบิกจ่าย	%		
		งบได้รับ	เบิกจ่าย	%	งบได้รับ	เบิกจ่าย	%	3. บัณฑิตแรงงาน			4. ป้องกันปัญหาการข้ามบัญชี			5. แร้งงานอกระบบ			6. จัดทำดัชนีชี้วัดคุณภาพชีวิตแรงงานอกระบบ			7. แผนปฏิบัติการด้านแรงงานระดับจังหวัด			8. จัดทำพันธะระหว่าง			9. ป้องกันและแก้ไขปัญหาสุขภาพจิตใน สป.			10. อสร.ด้านกียาเสพติด			11. ความเดือดร้อนด้านอาชีพ			12. ความต้องการแรงงาน					
								งบได้รับ	เบิกจ่าย	%	งบได้รับ	เบิกจ่าย	%	งบได้รับ	เบิกจ่าย	%	งบได้รับ	เบิกจ่าย	%	งบได้รับ	เบิกจ่าย	%	งบได้รับ	เบิกจ่าย	%	งบได้รับ	เบิกจ่าย	%	งบได้รับ	เบิกจ่าย	%	งบได้รับ	เบิกจ่าย	%						
74	นครสวรรค์	309,720	258,100	83.33	1,522,454	1,244,825	81.76	-	-	-	30,000	30,000	100.00	24,600	12,300	50.00	48,359	24,198	50.04	9,800	7,400	75.51	180,000	135,000	75.00	17,500	17,500	100.00	21,300	21,300	100.00	278,100	278,100	100.00	8,750	8,750	100.00	2,450,583	2,037,472	83.14
75	พิจิตร	218,400	182,000	83.33	1,532,638	1,294,364	84.45	-	-	-	30,000	26,253	87.51	24,600	12,290	49.96	27,602	27,602	100.00	9,800	9,800	100.00	180,000	150,000	83.33	17,500	17,416	99.52	17,000	17,000	100.00	301,275	301,275	100.00	7,350	7,350	100.00	2,366,165	2,045,350	86.44
76	อุทัยธานี	-	-	-	1,333,853	1,051,677	78.85	-	-	-	30,000	21,440	71.47	24,600	24,600	100.00	14,652	14,652	100.00	9,800	9,800	100.00	180,000	135,000	75.00	17,500	17,500	100.00	11,400	11,400	100.00	401,700	401,700	100.00	7,350	7,350	100.00	2,030,855	1,695,119	83.47
	รวม	20,384,165	16,942,831	83.12	118,191,558	94,714,178	80.14	73,320,000	60,361,696	82.33	2,280,000	1,700,174	74.57	1,869,600	1,261,847	67.49	2,468,607	2,324,740	94.17	734,909	576,884	78.50	13,673,161	10,786,661	78.89	1,357,980	1,089,625	80.24	1,292,860	1,113,903	86.16	16,773,151	16,771,271	99.99	731,845	730,495	99.82	253,077,836	208,374,306	82.34

ที่มา กองบริหารการคลัง

หมายเหตุ : 1. เป้าหมายการเบิกจ่ายรอบ 10 เดือน ร้อยละ 87.83

2. กองบริหารการคลังได้มีการโอนเงินงบประมาณรายจ่ายประจำปีงบประมาณ พ.ศ. 2565 (งวดที่ 3) เมื่อวันที่ 17 มิถุนายน 2565 ให้สำนักงานแรงงานจังหวัดทุกจังหวัดใน 3 หมวดย่อย ได้แก่ งบบุคลากร งบดำเนินงาน และงบรายจ่ายอื่น ส่งผลให้การใช้จ่ายงบประมาณของสำนักงานแรงงานจังหวัดต่ำกว่าเป้าหมาย

## ผลการดำเนินงานและผลการใช้จ่ายงบประมาณรายจ่ายประจำปี พ.ศ. 2565 รอบ 10 เดือน (ตุลาคม 2564 - กรกฎาคม 2565)

## ของสำนัก/กอง/กลุ่มงาน

ที่	หน่วยงาน	ผลการดำเนินงาน		ผลการใช้จ่ายเงิน					
		เทียบแผน รอบ 10 เดือน	% เทียบ แผนทั้งปี	หมวดรายจ่าย	งปม. หลังโอนเข้า/ โอนออก	การเบิกจ่าย	ร้อยละ	ระหว่างเบิก + ผูกพัน	ร้อยละ
1	สร.	100.00	91.08	งบกลุ่มงาน	1,000,500.00	4,225,481.59	422.34	166,321.23	438.96
2	ตสภ.	100.00	100.00	รวม	224,800.00	224,799.39	100.00	0.00	100.00
				งบกลุ่มงาน	174,800.00	224,799.39	128.60	0.00	128.60
				ค่าใช้จ่ายฝึกอบรม	50,000.00	0.00	0.00	0.00	0.00
3	กพบ.	100.00	100.00	งบกลุ่มงาน	657,300.00	1,148,156.03	174.68	0.00	174.68
4	ศปท.	100.00	94.17	รวม	1,094,300.00	623,914.60	57.01	15,300.00	58.41
				งบกลุ่มงาน	94,300.00	81,287.60	86.20	0.00	86.20
				งบรายจ่ายอื่น	1,000,000.00	542,627.00	54.26	15,300.00	55.79
				ก.ร.ง.ร่วมขับเคลื่อนประเทศไทยฯ	116,000.00	106,000.00	91.38	0.00	91.38
				พัฒนาการประเมินคุณธรรมและความโปร่งใส	58,900.00	13,800.00	23.43	0.00	23.43
				ดวงตาแรงงาน	825,100.00	422,827.00	51.25	15,300.00	53.10
5	ปยป.	100.00	96.88	งบกลุ่มงาน	288,000.00	244,069.81	84.75	0.00	84.75
6	สนบ.	100.00	85.83	รวม	2,798,700.00	2,009,158.19	71.79	15,077.00	72.33
				งบกลุ่มงาน	222,300.00	192,296.34	86.50	0.00	86.50
				งบรายจ่ายอื่น	2,576,400.00	1,816,861.85	70.52	15,077.00	71.10
				ส่งเสริมคนพิการ	360,000.00	300,000.00	83.33	0.00	83.33
				ค.บริหารจัดการแรงงานนอกระบบฯ	2,216,400.00	1,516,861.85	68.44	15,077.00	69.12
7	สส.ศปคร.	90.48	86.11	รวม	3,521,600.00	2,481,063.44	70.45	39,750.00	71.58
				งบกลุ่มงาน	127,300.00	80,520.00	63.25	6,880.00	68.66
				งบรายจ่ายอื่น	3,394,300.00	2,400,543.44	70.72	32,870.00	71.69
				ค้ำมนุษย์	3,394,300.00	2,400,543.44	70.72	32,870.00	71.69
	กก.	100.00	65.92	รวม	1,484,400.00	1,713,976.65	115.47	0.00	115.47
8	ชอ.	100.00	49.22	รวม	990,000.00	1,321,476.38	133.48	0.00	133.48
				งบกลุ่มงาน	940,000.00	1,321,476.38	140.58	0.00	140.58
				รายการเฉพาะ (วันสถาปนา)	50,000.00	0.00	0.00	0.00	0.00
9	ปส.	100.00	82.62	รวม	494,400.00	392,500.27	79.39	0.00	79.39
				งบกลุ่มงาน	494,400.00	392,500.27	79.39	0.00	79.39
	กค.	100.00	71.73	รวม	521,700.00	484,190.01	92.81	0.00	92.81
10	กก.	100.00	94.05	งบกลุ่มงาน	119,700.00	114,514.15	95.67	0.00	95.67
11	บช.	100.00	41.67	งบกลุ่มงาน	97,000.00	88,695.10	91.44	0.00	91.44
12	งป.	100.00	63.46	งบกลุ่มงาน	176,000.00	167,500.00	95.17	0.00	95.17
13	พด.	100.00	87.76	งบกลุ่มงาน	129,000.00	113,480.76	87.97	0.00	87.97



## ผลการดำเนินงานและผลการใช้จ่ายงบประมาณรายจ่ายประจำปี พ.ศ. 2565 รอบ 10 เดือน (ตุลาคม 2564 - กรกฎาคม 2565)

## ของสำนัก/กอง/กลุ่มงาน

ที่	หน่วยงาน	ผลการดำเนินงาน		ผลการใช้จ่ายเงิน					
		เทียบแผน รอบ 10 เดือน	% เทียบ แผนทั้งปี	หมวดรายจ่าย	งปม. หลังโอนเข้า/ โอนออก	การเบิกจ่าย	ร้อยละ	ระหว่างเบิก + ผูกพัน	ร้อยละ
	กผป.	100.00	93.26	รวม	2,953,900.00	3,036,862.08	102.81	311,495.36	113.35
14	สอ.	100.00	99.01	รวม	2,190,500.00	1,978,431.08	90.32	132,705.36	96.38
				งบกลุ่มงาน	333,700.00	298,659.64	89.50	3,960.36	90.69
				คชจ.ประชาสัมพันธ์	1,856,800.00	1,679,771.44	90.47	128,745.00	97.40
15	ฉข.	100.00	87.50	รวม	763,400.00	1,058,431.00	138.65	178,790.00	162.07
				งบกลุ่มงาน	162,200.00	635,401.00	391.74	980.00	392.34
				ค่าใช้จ่ายเฉพาะ	601,200.00	423,030.00	70.36	177,810.00	99.94
	กม.	96.08	95.11	รวม	306,300.00	320,767.70	104.72	1,505.00	105.21
16	พม.	88.24	85.33	งบกลุ่มงาน	98,300.00	81,402.70	82.81	525.00	83.34
17	คส.	100.00	100.00	งบกลุ่มงาน	104,500.00	120,660.00	115.46	980.00	116.40
18	อธ.	100.00	100.00	งบกลุ่มงาน	103,500.00	118,705.00	114.69	0.00	114.69
	ศทส.	88.52	80.01		53,082,300.00	36,364,045.29	68.51	16,697,111.10	99.96
19	บค.	100.00	97.92	รวม	40,011,800.00	27,179,660.39	67.93	12,832,111.10	100.00
				งบกลุ่มงาน	330,000.00	329,971.49	99.99	0.00	99.99
				คชจ.เฉพาะ	39,681,800.00	26,849,688.90	67.66	12,832,111.10	100.00
20	ผส.	83.34	78.73	รวม	536,900.00	517,790.00	96.44	0.00	96.44
				งบกลุ่มงาน	350,100.00	350,095.00	100.00	0.00	100.00
				แผนปฏิบัติการดิจิทัล	186,800.00	167,695.00	89.77	0.00	89.77
21	พร.	82.23	63.40	รวม	12,533,600.00	8,666,594.90	69.15	3,865,000.00	99.98
				งบกลุ่มงาน	366,600.00	364,594.90	99.45	0.00	99.45
				คชจ.เฉพาะ	12,167,000.00	8,302,000.00	68.23	3,865,000.00	100.00
	สตป.	98.32	87.07		80,113,750.00	66,071,162.49	82.47	434,987.68	83.01
22	ดร.	100.00	71.89	รวม	1,330,100.00	1,391,089.42	104.59	13,080.68	105.57
				งบกลุ่มงาน	1,175,100.00	1,236,089.42	105.19	13,080.68	106.30
				ค่าใช้จ่ายฝึกอบรม	155,000.00	155,000.00	100.00	0.00	100.00
23	ศบข.	100.00	100.00	รวม	629,200.00	587,365.53	93.35	0.00	93.35
				งบกลุ่มงาน	629,200.00	587,365.53	93.35	0.00	93.35
24	วป.	100.00	87.40	งบกลุ่มงาน	300,200.00	104,749.91	34.89	149,907.00	84.83
25	สภ.	93.29	89.00	รวม	77,854,250.00	63,987,957.63	82.19	272,000.00	82.54
				งบกลุ่มงาน	672,685.44	441,500.00	65.63	0.00	65.63

## ผลการดำเนินงานและผลการใช้จ่ายงบประมาณรายจ่ายประจำปี พ.ศ. 2565 รอบ 10 เดือน (ตุลาคม 2564 - กรกฎาคม 2565)

## ของสำนัก/กอง/กลุ่มงาน

ที่	หน่วยงาน	ผลการดำเนินงาน		ผลการใช้จ่ายเงิน					
		เทียบแผน รอบ 10 เดือน	% เทียบ แผนทั้งปี	หมวดรายจ่าย	งปม. หลังโอนเข้า/ โอนออก	การเบิกจ่าย	ร้อยละ	ระหว่างเบิก + ผูกพัน	ร้อยละ
				รายการมีเงื่อนไข	1,050,000.00	870,000.00	82.86	0.00	82.86
				รายการเฉพาะ	790,564.56	578,564.56	73.18	212,000.00	100.00
				งบรายจ่ายอื่น	75,341,000.00	62,097,893.07	82.42	60,000.00	82.50
				อสร.ต้านภัยยาเสพติด	1,301,000.00	1,113,903.49	85.62	0.00	85.62
				ชายแดนใต้	74,040,000.00	60,983,989.58	82.37	60,000.00	82.45
	กยผ.	87.08	79.71		33,271,700.00	20,251,208.75	60.87	10,014,742.48	90.97
26	พย.	86.25	78.06	รวม	32,251,700.00	19,441,691.65	60.28	10,009,645.00	91.32
				งบกลุ่มงาน	254,500.00	225,847.18	88.74	0.00	88.74
				(เฉพาะ) คชจ.ประชุมสัมมนารับมือมอโยบายา	217,400.00	102,537.00	47.17	4,910.00	49.42
				งบรายจ่ายอื่น	31,779,800.00	19,113,307.47	60.14	10,004,735.00	91.62
				พัฒนาคุณภาพกระบวนการจัดทำแผนปฏิบัติการฯ	322,700.00	147,204.18	45.62	0.00	45.62
				แผนปฏิบัติการด้านแรงงานระดับจังหวัด	750,000.00	576,884.00	76.92	0.00	76.92
				แผนปฏิบัติการด้านแรงงาน (พ.ศ. 2566-2570)	193,400.00	94,475.00	48.85	0.00	48.85
				แก้ไขปัญหาความเดือดร้อนฯ	19,100,000.00	17,149,399.31	89.79	4,735.00	89.81
				ป้องกันและแก้ไขปัญหาเสพติดในสปก.	1,413,700.00	1,145,344.98	81.02	0.00	81.02
				TO BE NUMBER ONE	10,000,000.00	0.00	0.00	10,000,000.00	100.00
27	ผง.	100.00	88.57	รวม	238,600.00	206,882.04	86.71	5,097.48	88.84
				งบกลุ่มงาน	238,600.00	206,882.04	86.71	5,097.48	88.84
28	สสร.	75.00	72.50	รวม	781,400.00	602,635.06	77.12	0.00	77.12
				งบกลุ่มงาน	385,400.00	303,175.00	78.67	0.00	78.67
				ค่าใช้จ่ายฝึกอบรม (สัมมนาไตรมาส)	96,000.00	71,145.00	74.11	0.00	74.11
				รายการเฉพาะ	300,000.00	228,315.06	76.11	0.00	76.11
	กสร.	93.61	69.92		19,645,700.00	15,597,270.51	79.39	53,221.46	79.66
29	ศวน.	100.00	77.50	รวม	200,000.00	162,124.89	81.06	1,523.79	81.82
				งบกลุ่มงาน	200,000.00	162,124.89	81.06	1,523.79	81.82
30	สคจ.	83.33	80.56	รวม	1,370,800.00	678,640.76	49.51	0.00	49.51
				งบกลุ่มงาน	859,000.00	678,640.76	79.00	0.00	79.00
				คชจ.ฝึกอบรม	221,700.00		0.00	0.00	0.00
				คชจ.ในการเลือกตั้งผู้แทนฯ	290,100.00		0.00	0.00	0.00
31	นคม.	88.89	54.58	งบกลุ่มงาน	265,200.00	181,598.94	68.48	0.00	68.48
32	นคส.	95.83	69.61	รวม	17,689,700.00	14,469,285.07	81.79	51,697.67	82.09

## ผลการดำเนินงานและผลการใช้จ่ายงบประมาณรายจ่ายประจำปี พ.ศ. 2565 รอบ 10 เดือน (ตุลาคม 2564 - กรกฎาคม 2565)

## ของสำนัก/กอง/กลุ่มงาน

ที่	หน่วยงาน	ผลการดำเนินงาน		ผลการใช้จ่ายเงิน							
		เทียบแผน รอบ 10 เดือน	% เทียบ แผนทั้งปี	หมวดรายจ่าย	งปม. หลังโอนเข้า/ โอนออก	การเบิกจ่าย	ร้อยละ	ระหว่างเบิก + ผูกพัน	ร้อยละ		
				งบกลุ่มงาน	105,000.00	92,000.00	87.62	0.00	87.62		
				งบรายจ่ายอื่น	17,584,700.00	14,377,285.07	81.76	51,697.67	82.05		
				คชจ.สำรวจข้อมูลความต้องการฯ	765,900.00	758,495.00	99.03	0.00	99.03		
				จัดทำทวิเคราะห์การรายงานสถานการณ์ฯ	13,860,000.00	10,921,661.27	78.80	0.00	78.80		
				จัดทำดัชนีชี้วัดคุณภาพชีวิตแรงงานนอกระบบฯ	2,958,800.00	2,697,128.80	91.16	51,697.67	92.90		
33	นสร.		100.00	67.36	งบกลุ่มงาน	120,000.00	105,620.85	88.02	0.00		88.02
	กบค.		93.33	85.02	รวม	1,405,900.00	1,365,827.85	97.15	2,355.85		97.32
34	อบ.		66.67	66.67	งบกลุ่มงาน	205,400.00	189,714.69	92.36	400.00		92.56
35	สบ.		100.00	85.48	งบกลุ่มงาน	176,500.00	207,457.20	117.54	0.00		117.54
36	บส.		100.00	72.97	รวม	129,900.00	127,944.15	98.49	1,955.85		100.00
37	พบ.		100.00	100.00	รวม	831,000.00	782,893.31	94.21	0.00		94.21
					งบกลุ่มงาน	337,800.00	337,800.00	100.00	0.00	100.00	
					คชจ.ฝึกอบรม	493,200.00	445,093.31	90.25	0.00	90.25	
38	วน.		100.00	100.00	งบกลุ่มงาน	63,100.00	57,818.50	91.63	0.00		91.63
	สปร.		98.58	93.60		47,139,171.93	45,488,158.22	96.50	500,051.20		97.56
39	ปร.		95.75	92.90	รวม	5,377,871.93	4,601,509.91	85.56	100,601.20		87.43
					งบกลุ่มงาน	211,000.00	198,175.70	93.92	17,291.20	102.12	
					ค่าขนย้าย	5,166,871.93	4,403,334.21	85.22	83,310.00	86.83	
					งบรายจ่ายอื่น	0.00	0.00	0.00	0.00	0.00	
					จ้างทนาย	0.00	0.00	0.00	0.00	0.00	
40	วท.		100.00	87.91	รวม	41,010,400.00	40,553,793.51	98.89	395,000.00		99.85
					งบกลุ่มงาน	339,700.00	278,093.52	81.86	0.00	81.86	
					งบรายจ่ายอื่น ค.จัดจ้างที่ปรึกษาฯ	395,000.00	0.00	0.00	395,000.00	100.00	
					งบเงินอุดหนุน ILO	40,275,700.00	40,275,699.99	100.00	0.00	100.00	
41	อน.		100.00	100.00	รวม	750,900.00	332,854.80	44.33	4,450.00		44.92
					งบกลุ่มงาน	211,600.00	168,968.21	79.85	3,250.00	81.39	
					งบรายจ่ายอื่น จัดประชุมเครือข่ายแรงงาน	402,900.00	163,886.59	40.68	1,200.00	40.97	
	รวม		96.82	86.79		249,510,021.93	201,650,112.60	80.82	28,251,918.36		92.14

หมายเหตุ : ที่มาผลการใช้จ่ายเงินจาก กองบริหารการคลัง

กลุ่มงานที่ผลการดำเนินงานไม่เป็นไปตามแผนงานฯ รอบ 10 เดือน

หน่วยงาน	ผลงานที่ไม่เป็นไปตามเป้าหมาย
1. สำนักงานเลขาธิการศูนย์บัญชาการป้องกันการค้ามนุษย์ด้านแรงงาน (สล.ศปคร.)	- จัดประชุม/ติดตาม/รายงานผล เพื่อการบริหารจัดการด้านการป้องกันและแก้ไขปัญหาการค้ามนุษย์ด้านแรงงาน (ครั้ง) : แผนงานรอบ 10 เดือน 14 ครั้ง ผลการดำเนินงาน 10 ครั้ง
2. กลุ่มงานพัฒนากฎหมาย (พม.)	- จัดประชุมคณะกรรมการพิจารณาร่างกฎหมายของกระทรวงแรงงาน และจัดทำรายงานการประชุม (ครั้ง) : แผนงานรอบ 10 เดือน 17 ครั้ง ผลการดำเนินงาน 7 ครั้ง
3. กลุ่มงานวางแผนเทคโนโลยีสารสนเทศ (ผส.)	- โครงการจัดทำแผนปฏิบัติการดิจิทัลของกระทรวงแรงงานและสำนักงานปลัดกระทรวงแรงงาน (พ.ศ. 2566-2570) (เล่ม) : แผนงานรอบ 10 เดือน 2 เล่ม ยังไม่มีผลการดำเนินงาน
4. กลุ่มงานพัฒนาระบบงานคอมพิวเตอร์ (พร.)	- การประชุมคณะกรรมการขับเคลื่อนศูนย์ข้อมูลแรงงานแห่งชาติ และการประชุมหารือกับหน่วยงานที่เกี่ยวข้องกับข้อมูลด้านแรงงาน (ครั้ง) : แผนงานรอบ 10 เดือน 3 ครั้ง ผลการดำเนินงาน 1 ครั้ง - จัดประชุมคณะกรรมการ/คณะทำงานที่เกี่ยวข้อง/ค่าใช้จ่ายในการบริหารสนับสนุนภารกิจต่าง ๆ (ครั้ง) : แผนงานรอบ 10 เดือน 34 ครั้ง ผลการดำเนินงาน 31 ครั้ง
5. กลุ่มงานสนับสนุนเครือข่ายและประสานภูมิภาค (สภ.)	- การจัดกิจกรรมเฉลิมพระเกียรติพระบาทสมเด็จพระปรเมนทรรามาธิบดีศรีสินทรมหาวชิราลงกรณมหิศรภูมิพลราชวรางกูร กิติสิริสมบูรณ อดุลยเดช สยามินทราธิเบศรราชวโรดม บรมนาถบพิตร พระวชิรเกล้าเจ้าอยู่หัว โดยอาสาสมัครแรงงานร่วมใจอาสาพัฒนาบ้านเกิด (ครั้ง) : แผนงานรอบ 10 เดือน 76 ครั้ง ผลการดำเนินงาน 25 ครั้ง (อยู่ระหว่างเก็บรวบรวมผลจากสำนักงานแรงงานจังหวัด)
6. กลุ่มงานพัฒนายุทธศาสตร์ (พย.)	- จังหวัดรายงานผลการดำเนินงานโครงการแก้ไขปัญหาความเดือดร้อนด้านอาชีพ (ครั้ง) : แผนงานรอบ 10 เดือน 8 ครั้ง ผลการดำเนินงาน 5 ครั้ง - จัดประชุมเชิงปฏิบัติการเพื่อพัฒนาคุณภาพกระบวนการจัดทำแผนปฏิบัติการราชการ ระยะ 5 ปี ของ สป. : แผนงานรอบ 10 เดือน 1 ครั้ง ยังไม่มีผลการดำเนินงาน - จัดทำเอกสารแผนปฏิบัติการราชการฯ และจัดส่งแผนปฏิบัติการราชการฯ ให้หน่วยงานในสังกัด สป. พร้อมทั้งเผยแพร่ในเว็บไซต์กระทรวงแรงงาน เพื่อเป็นแนวทางในการปฏิบัติการ (เล่ม) : แผนงานรอบ 10 เดือน 200 เล่ม ยังไม่มีผลการดำเนินงาน

หน่วยงาน	ผลงานที่ไม่เป็นไปตามเป้าหมาย
	<ul style="list-style-type: none"> <li>- จัดประชุมหารือผู้เกี่ยวข้องฯ และประชุมคณะทำงานฯ ทบทวน/จัดทำแผนปฏิบัติการราชการระยะ 5 ปี (พ.ศ.2566 - 2570) ของกระทรวงแรงงาน (ครั้ง) : แผนงานรอบ 10 เดือน 3 ครั้ง ผลการดำเนินงาน 2 ครั้ง</li> <li>- การจัดทำแผนปฏิบัติการราชการระยะ 5 ปี (พ.ศ. 2566 - 2570) ของกระทรวงแรงงาน : แผนงานรอบ 10 เดือน 1 ครั้ง ยังไม่มีผลการดำเนินงาน</li> <li>- การจัดพิมพ์เอกสารแผนปฏิบัติการราชการระยะ 5 ปี (พ.ศ.2566 - 2570) ของกระทรวงแรงงาน และจัดส่งให้หน่วยงานที่เกี่ยวข้อง พร้อมทั้งเผยแพร่ผ่านสื่ออิเล็กทรอนิกส์ (เล่ม) : แผนงานรอบ 10 เดือน 300 เล่ม ยังไม่มีผลการดำเนินงาน</li> </ul>
7. สำนักงานสภาที่ปรึกษาเพื่อพัฒนาแรงงานแห่งชาติ (สสร.)	- การดำเนินการเลือกตั้งคณะกรรมการสภาที่ปรึกษาเพื่อพัฒนาแรงงานแห่งชาติ : แผนงานรอบ 10 เดือน 1 ครั้ง ยังไม่มีผลการดำเนินงาน
8. กลุ่มงานนโยบายเศรษฐกิจแรงงานมหภาค (นศม.)	- ปรับปรุง พัฒนาฐานข้อมูลด้านเศรษฐกิจแรงงาน Labour Economics Interactive Dashboard (ครั้ง) : แผนงานรอบ 10 เดือน 3 ครั้ง ยังไม่มีผลการดำเนินงาน
9. กลุ่มงานนโยบายเศรษฐกิจแรงงานรายสาขา (นศส.)	- การวิเคราะห์และประมวลผลข้อมูลแรงงานนอกระบบรายทะเบียน (ส่วนกลาง) (ครั้ง) : แผนงานรอบ 10 เดือน 1 ครั้ง ยังไม่มีผลการดำเนินงาน
10. กลุ่มงานอัตราค่าจ้างและระบบงาน (อบ.)	- การดำเนินงานของคณะกรรมการกำหนดตำแหน่งระดับสูงของกระทรวงแรงงาน (ครั้ง) : แผนงานรอบ 10 เดือน 1 ครั้ง ยังไม่มีผลการดำเนินงาน
11. กลุ่มงานประสานความร่วมมือระหว่างประเทศ (ปร.)	<ul style="list-style-type: none"> <li>- การแนะนำ ให้คำปรึกษาเกี่ยวกับสิทธิประโยชน์แก่แรงงานไทย/ญาติแรงงานทุกช่องทางสื่อสาร (ครั้ง) : แผนงานรอบ 10 เดือน 20,000 ครั้ง ผลการดำเนินงาน 8,730 ครั้ง</li> <li>- ประสานงานกับสำนักงานแรงงานในต่างประเทศ (เรื่อง) : แผนงานรอบ 10 เดือน 3,200 เรื่อง ผลการดำเนินงาน 2,722 เรื่อง</li> <li>- เรื่องร้องทุกข์ของแรงงานไทย/ญาติแรงงานที่ยื่นผ่านกลุ่มงานประสานความร่วมมือระหว่างประเทศ (เรื่อง) : แผนงานรอบ 10 เดือน 3,000 เรื่อง ผลการดำเนินงาน 2,510 เรื่อง</li> </ul>
12. สำนักงานคณะกรรมการค่าจ้าง (สคจ.)	<ul style="list-style-type: none"> <li>- การสัมมนาระดมความคิดเห็นเกี่ยวกับ (ร่าง) อัตราค่าจ้างมาตรฐานฝีมือ (ครั้ง) : แผนงานรอบ 10 เดือน 2 ครั้ง ผลการดำเนินงาน 1 ครั้ง</li> <li>- การจัดประชุมกำหนดอัตราค่าจ้างตามมาตรฐานฝีมือ 3 คณะ (ครั้ง) : แผนงานรอบ 10 เดือน 6 ครั้ง ผลการดำเนินงาน 3 ครั้ง</li> </ul>