

**รายงานผลการดำเนินงานและการใช้จ่ายงบประมาณ ประจำปีงบประมาณ พ.ศ. 2566
สำนักงานปลัดกระทรวงแรงงาน รอบ 6 เดือน (ตุลาคม 2565 – มีนาคม 2566)**

**1. เกณฑ์การวัดผลการดำเนินงานและการใช้จ่ายงบประมาณ ประจำปีงบประมาณ พ.ศ. 2566
รอบ 6 เดือน (ตุลาคม 2565 – มีนาคม 2566)**

สำนักตรวจและประเมินผลได้รวบรวมผลการดำเนินงาน ประจำปีงบประมาณ พ.ศ. 2566 ของหน่วยงานในสังกัดสำนักงานปลัดกระทรวงแรงงาน (สป.) โดยแต่ละกลุ่มงานเป็นผู้รายงานผลการดำเนินงานเป็นประจำทุกเดือนผ่านระบบติดตามและประเมินผล กระทรวงแรงงาน (<http://me.mol.go.th/mol55>) ซึ่งสำนักตรวจและประเมินผล จะนำข้อมูลมาเปรียบเทียบกับเป้าหมายที่กำหนดไว้ตามแผนปฏิบัติงานประจำปีงบประมาณ พ.ศ. 2566 สำนักงานปลัดกระทรวงแรงงาน ส่วนผลการใช้จ่ายงบประมาณที่ได้รับความร่วมมือจากกองบริหารการคลัง สรุปผลจากระบบ GFMS ทั้ง 5 หมวดรายจ่าย และนำมาเปรียบเทียบกับเป้าหมายการเบิกจ่ายของสำนักงบประมาณ

**เกณฑ์การวัดผลการดำเนินงานและการใช้จ่ายงบประมาณ ประจำปีงบประมาณ พ.ศ. 2566
รอบ 6 เดือน (ตุลาคม 2565 – มีนาคม 2566)**

การดำเนินงาน	ร้อยละ	เกณฑ์สี	การใช้จ่ายเงิน	ร้อยละ	เกณฑ์สี
เป็นไปตามแผนงาน	100	สีเขียว (ผ่าน)	เป็นไปตาม เป้าหมาย	ภาพรวม 56.24 (งบรายจ่ายประจำ 55.78/ งบลงทุน 58.15)	สีเขียว (ผ่าน)
ต่ำกว่าแผนงาน ไม่เกินร้อยละ 5	95.00 - 99.99	สีเหลือง (ต้องปรับปรุง)	ต่ำกว่าเป้าหมาย ไม่เกินร้อยละ 1	55.24 – 56.23	สีเหลือง (ต้องปรับปรุง)
ต่ำกว่าแผนงาน เกินกว่าร้อยละ 5	ต่ำกว่า 95.00	สีแดง (ต้องเร่งรัด)	ต่ำกว่าเป้าหมาย เกินกว่าร้อยละ 1	ต่ำกว่า 55.24	สีแดง (ต้องเร่งรัด)

**2. สรุปผลการดำเนินงานและผลการใช้จ่ายงบประมาณ รอบ 6 เดือน (ตุลาคม 2565 – มีนาคม 2566)
(เป้าหมายของการดำเนินงาน = ร้อยละ 100/เป้าหมายของการใช้จ่ายงบประมาณ = ร้อยละ 56.24)**

2.1 จำแนกตามผลผลิต/โครงการ

2.1.1 ผลการดำเนินงานในภาพรวม

เมื่อเปรียบเทียบกับแผนงาน รอบ 6 เดือน พบว่า จาก 1 ผลผลิต 8 โครงการ มีการดำเนินงานเฉลี่ย ร้อยละ 100 อยู่ในเกณฑ์สีเขียว ซึ่งทุกผลผลิต/โครงการ สามารถดำเนินงานได้ตามเป้าหมายที่กำหนด (ร้อยละ 100)

ตารางที่ 1 ผลการดำเนินงานในภาพรวมรอบ 6 เดือน จำแนกตามผลผลิต/โครงการ

ผลผลิต/โครงการ	เป้าหมาย 12 เดือน	เป้าหมาย 6 เดือน	ผลการดำเนินงาน		
			ผล 6 เดือน	ร้อยละ (เทียบ 6 เดือน)	ร้อยละ (เทียบทั้งปี)
ผลการดำเนินงานในภาพรวม ประกอบด้วย 1 ผลผลิต 8 โครงการ				100	48.95
1. โครงการขับเคลื่อนกลไกเชิงนโยบายในการป้องกันและแก้ไขปัญหาการค้ามนุษย์ด้านแรงงานไปสู่การปฏิบัติ 1) หน่วยงานสังกัดกระทรวงแรงงานดำเนินการตรวจบูรณาการสถานประกอบการกลุ่มเสี่ยงและแรงงานได้รับการคุ้มครองจากการเป็นผู้เสียหายจากการบังคับใช้แรงงานและการค้ามนุษย์ด้านแรงงาน 2) ร้อยละของความสำเร็จของการนำแผนปฏิบัติการขับเคลื่อนการป้องกันการบังคับใช้แรงงานและการค้ามนุษย์ด้านแรงงานไปสู่การปฏิบัติ	5,000 แห่ง 50,000 คน ร้อยละ 95	2,400 แห่ง 24,000 คน	2,452 แห่ง 79,226 คน	100	74.52
	ดำเนินการในเดือน ก.ย. 66				
	(5,000 แห่ง) (50,000 คน)	(2,400 แห่ง) (24,000 คน)	(2,452 แห่ง) (79,226 คน)		
ดำเนินการในเดือน ก.ย. 66					
2. โครงการส่งเสริมการป้องกันและแก้ไขปัญหาอาชญากรรมในสถานประกอบการ 1) จำนวนแรงงานกลุ่มเป้าหมายในสถานประกอบการที่มีลูกจ้างต่ำกว่า 10 คนลงมาได้รับการส่งเสริมป้องกันและแก้ไขปัญหาอาชญากรรมไม่ต่ำกว่า 2) จำนวนแรงงานนอกระบบที่ได้รับการส่งเสริมความรู้ป้องกันและแก้ไขปัญหาอาชญากรรม 3) ร้อยละของแรงงานกลุ่มเป้าหมายมีความรู้ด้านการป้องกันและแก้ไขปัญหาอาชญากรรม	10,767 คน ร้อยละ 98	6,467 คน	30,920 คน	100	100
	ดำเนินการในเดือน ก.ย. 66				
	(3,512 คน) (7,255 คน)	(2,110 คน) (4,357 คน)	(6,694 คน) (24,226 คน)		
ดำเนินการในเดือน ก.ย. 66					
3. โครงการเสริมสร้างความสัมพันธ์ระหว่างประเทศด้านแรงงาน 1) ผลการประชุมความร่วมมือระหว่างประเทศด้านแรงงาน 2) ระดับความสำเร็จของการจัดประชุม	1 เรื่อง 5 ระดับ				
	ดำเนินการในเดือน ก.ย. 66				
4. โครงการเพิ่มประสิทธิภาพการให้บริการด้านแรงงานระดับพื้นที่ 1) จำนวนประชาชนวัยแรงงานที่ได้รับการบริการด้านแรงงานผ่านอาสาสมัครแรงงาน/บัณฑิตแรงงาน (1) กิจกรรมการให้บริการด้านแรงงานในพื้นที่/ชุมชน โดยบัณฑิตแรงงาน (2) จำนวนประชาชนวัยแรงงานที่ได้รับการบริการด้านแรงงานผ่านอาสาสมัครแรงงาน 2) ร้อยละของประชาชนวัยแรงงานที่ได้รับการบริการผ่านอาสาสมัครแรงงานและบัณฑิตแรงงานได้รับการคัดกรองเพื่อรับเรื่องและส่งต่อ	299,525 คน ร้อยละ 45	149,675 คน	199,083 คน	100	66.47
	ดำเนินการในเดือน ก.ย. 66				
	(45,600 คน) (253,925 คน)	(22,800 คน) (126,875 คน)	(49,139 คน) (149,944 คน)		
ดำเนินการในเดือน ก.ย. 66					

ผลผลิต/โครงการ	เป้าหมาย 12 เดือน	เป้าหมาย 6 เดือน	ผลการดำเนินงาน		
			ผล 6 เดือน	ร้อยละ (เทียบ 6 เดือน)	ร้อยละ (เทียบทั้งปี)
5. โครงการแก้ไขปัญหาคือความเดือดร้อนด้านอาชีพ 1) จำนวนกำลังแรงงานที่ได้รับการแก้ไขปัญหาคือความเดือดร้อนด้านอาชีพ (1) การดำเนินงานจ้างงานเร่งด่วนของส่วนภูมิภาค (1,222 คน) (2) การดำเนินงานพัฒนาทักษะฝีมือของส่วนภูมิภาค (4,910 คน) 2) ร้อยละของผู้ได้รับการจ้างงานหรือฝึกอาชีพจนสิ้นสุดโครงการตามเป้าหมาย ร้อยละ 90	6,132 คน ร้อยละ 90	3,065 คน (610 คน) (2,455 คน)	3,880 คน (295 คน) (3,585 คน)	100	63.27
ดำเนินการในเดือน ก.ย. 66					
ดำเนินการในเดือน ก.ย. 66					
6. ผลผลิต การขับเคลื่อนนโยบายด้านแรงงาน 1) จำนวนประชาชนวัยแรงงานที่ได้รับการบริการด้านแรงงานผ่านศูนย์บริการร่วมกระทรวงแรงงาน 286,000 ราย 2) จำนวนนโยบาย ข้อเสนอแนะ แนวทาง และมาตรการด้านแรงงาน 28 เรื่อง 3) จำนวนแรงงานไทยในต่างประเทศได้รับการคุ้มครองสิทธิประโยชน์ 200,000 คน 4) ร้อยละของความสำเร็จในการติดตามคุ้มครองสิทธิประโยชน์แรงงานไทยในต่างประเทศต่อจำนวน ข้อร้องทุกข์ ร้อยละ 82 5) ร้อยละของประชาชนวัยแรงงานที่ได้รับการคัดกรองเพื่อส่งต่อ ร้อยละ 41 6) ร้อยละของนโยบาย ข้อเสนอแนะ แนวทาง และมาตรการด้านแรงงานที่ผ่านความเห็นชอบจากผู้บริหาร ร้อยละ 90	286,000 ราย 28 เรื่อง 200,000 คน ร้อยละ 82 ร้อยละ 41 ร้อยละ 90	143,000 คน 3 เรื่อง -	170,490 คน 3 เรื่อง 328,149 คน	100	56.78
ดำเนินการในเดือน ก.ย. 66					
7. โครงการบริหารจัดการแรงงานนอกระบบแรงงานสูงอายุ และแรงงานพิการ 1) ระดับความสำเร็จของการดำเนินโครงการจัดทำดัชนีชี้วัดคุณภาพชีวิตแรงงานนอกระบบ 5 ระดับ 2) ร้อยละของแรงงานนอกระบบตามแผนปฏิบัติการด้านการส่งเสริม คุ้มครอง และพัฒนาแรงงานนอกระบบของจังหวัดได้รับการส่งเสริม คุ้มครอง และพัฒนา ร้อยละ 80	5 ระดับ ร้อยละ 80				
ดำเนินการในเดือน ก.ย. 66					
8. โครงการพัฒนาระบบเชื่อมโยงและแลกเปลี่ยนข้อมูลภาครัฐผ่านระบบ GDX เพื่อสนับสนุนระบบฐานข้อมูลด้านกำลังคนของประเทศ (E-Workforce Ecosystem) 1) จำนวนหน่วยงานที่ใช้ประโยชน์จากการเชื่อมโยงและแลกเปลี่ยนข้อมูลภาครัฐ 3 หน่วยงาน 2) จำนวนระบบสำหรับการเชื่อมโยงและแลกเปลี่ยนข้อมูลภาครัฐ 1 ระบบ	3 หน่วยงาน 1 ระบบ				
ดำเนินการในเดือน ก.ย. 66					

ผลผลิต/โครงการ	เป้าหมาย 12 เดือน	เป้าหมาย 6 เดือน	ผลการดำเนินงาน		
			ผล 6 เดือน	ร้อยละ (เทียบ 6 เดือน)	ร้อยละ (เทียบทั้งปี)
9. โครงการเสริมสร้างธรรมาภิบาลและต่อต้านการทุจริตประพตมิชอบ 1) จำนวนผู้เข้าร่วมกิจกรรมเสริมสร้างธรรมาภิบาลและต่อต้านการทุจริตคอร์ปชั่น (1) จำนวนบุคลากรที่เข้าร่วมกิจกรรมกระทรวงแรงงานร่วมขับเคลื่อนไทยให้ใสสะอาดปราศจากการทุจริต (2) จำนวนบุคลากรได้รับการเสริมสร้างความรู้ความเข้าใจในด้านคุณธรรมและความโปร่งใสให้มีความเข้มแข็งและมีประสิทธิภาพ (3) จำนวนเครือข่ายแรงงานได้รับการพัฒนาศักยภาพด้านการป้องกันและปราบปรามการทุจริตระดับพื้นที่ 2) ร้อยละของผู้เข้ารับการอบรมที่มีความรู้เพิ่มขึ้น	200 คน	140 คน	159 คน	100	79.50
	ร้อยละ 80	ดำเนินการในเดือน ก.ย. 66			
	(90 คน)	(90 คน)	(96 คน)		
	(50 คน)	(50 คน)	(63 คน)		
	(60 คน)	ดำเนินการในเดือน พ.ค. 66			
	ร้อยละ 80	ดำเนินการในเดือน ก.ย. 66			

- หมายเหตุ :**
1. คำนวณเฉพาะตัวชี้วัดเชิงปริมาณ
 2. การคำนวณผลการดำเนินงานทั้งปีจะคำนวณทุกงานถึงแม้ยังไม่ถึงช่วงเวลาดำเนินการ เพื่อให้เห็นภาพรวมการดำเนินงานทั้งปี

แผนภูมิที่ 1 ผลการดำเนินงานในภาพรวม จำแนกตามผลผลิต/โครงการ

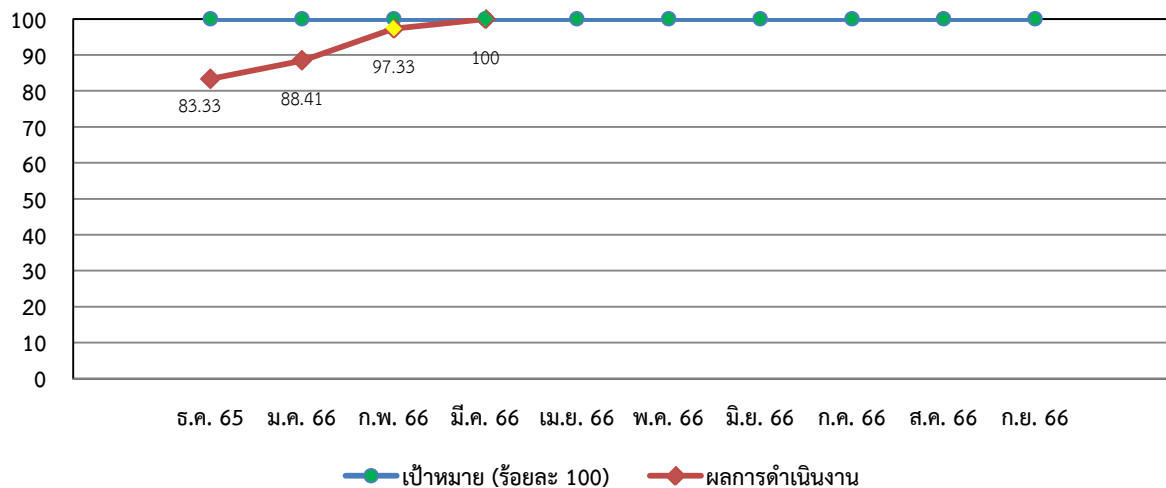

หมายเหตุ สำนักงานปลัดกระทรวงแรงงานเริ่มรายงานผลการดำเนินงานเป็นครั้งแรก ในเดือนธันวาคม 2565

2.1.2 ผลการใช้จ่ายงบประมาณในภาพรวม แบ่งออกเป็น

1) ประเภทของงบรายจ่าย

สำนักงานปลัดกระทรวงแรงงานได้รับงบประมาณรายจ่ายประจำปีงบประมาณ พ.ศ. 2566 จำนวน 1,015,393,700.00 บาท มีผลการเบิกจ่าย จำนวน 581,244,099.70 บาท คิดเป็นร้อยละ 57.24 ของวงเงินงบประมาณที่ได้รับ และเมื่อรวมกับงบประมาณที่อยู่ระหว่างเบิกจ่ายและผูกพัน จำนวน 44,534,723.04 บาท ทำให้มีผลการใช้จ่าย รวมทั้งสิ้น 625,778,822.74 บาท คิดเป็นร้อยละ 61.63 อยู่ในเกณฑ์สีเขียว เมื่อเทียบกับเป้าหมายการใช้จ่ายเงินรอบ 6 เดือน

ตารางที่ 2 ผลการใช้จ่ายงบประมาณ รอบ 6 เดือน จำแนกตามประเภทของงบรายจ่าย

งบรายจ่าย	การใช้จ่ายงบประมาณภาพรวม สป.						
	งบประมาณที่ได้รับ		การใช้จ่ายงบประมาณ				คงเหลือ งบประมาณ
	งบที่ได้รับจัดสรร ตาม พ.ร.บ. 2566	งบประมาณ หลังโอนเข้า/โอนออก	ผลการเบิกจ่าย		ผูกพัน/ อยู่ระหว่าง เบิกจ่าย	รวม % การเบิกจ่าย	
		วงเงิน	% การเบิกจ่าย				
รวมงบประมาณ สป.รจ.	1,015,393,700.00	1,015,393,700.00	581,244,099.70	57.24	44,534,723.04	● 61.63	389,614,877.26
1. งบรายจ่ายประจำ	985,031,000.00	984,942,190.00	571,747,989.93	58.05	35,421,413.04	61.65	377,772,787.03
1.1 งบบุคลากร	474,888,000.00	474,888,000.00	292,461,683.63	61.59	0.00	61.59	182,426,316.37
1.2 งบดำเนินงาน	332,523,700.00	332,434,890.00	176,998,481.39	53.25	31,259,150.43	62.65	124,135,258.18
1.3 งบเงินอุดหนุน	44,673,600.00	44,673,600.00	44,528,199.78	99.67	0	99.67	145,400.22
1.4 งบรายจ่ายอื่น	132,945,700.00	132,945,700.00	57,759,625.13	43.43	4,162,262.61	46.56	71,065,812.26
2. งบลงทุน	30,362,700.00	30,451,510.00	9,496,109.77	31.18	9,113,310.00	61.11	11,842,090.23

2) ผลผลิต/โครงการ

เมื่อเทียบกับเป้าหมายการใช้จ่ายเงิน รอบ 6 เดือน พบว่า ในภาพรวมมีผลการใช้จ่ายเงิน ร้อยละ 61.63 อยู่ในเกณฑ์สีเขียว เป็นไปตามเป้าหมายการใช้จ่ายเงินที่กำหนด (ร้อยละ 56.24) โดยมีเพียง 3 ผลผลิต/โครงการ/รายการ ที่มีผลการใช้จ่ายผ่านเกณฑ์ที่กำหนด (อยู่ในเกณฑ์สีเขียว) ประกอบด้วย (1) ผลผลิต การขับเคลื่อนนโยบายด้านแรงงาน (2) โครงการบริหารจัดการแรงงานนอกระบบ แรงงานสูงอายุ และแรงงานพิการ และ (3) รายการค่าใช้จ่ายบุคลากรภาครัฐ ส่วนที่เหลืออีก 7 ผลผลิต/โครงการ/รายการ มีผลการเบิกจ่ายไม่เป็นไปตามเป้าหมายการใช้จ่ายเงิน (อยู่ในเกณฑ์สีแดง)

ตารางที่ 3 ผลการใช้จ่ายงบประมาณ รอบ 6 เดือน จำแนกตามผลผลิต/โครงการ

ผลผลิต/โครงการ	การใช้จ่ายงบประมาณ (บาท)				
	งบประมาณ หลังรับ/โอน	เบิกจ่ายจริง	ร้อยละ	อยู่ระหว่างเบิก + ผูกพัน	รวมร้อยละ การเบิกจ่าย
ภาพรวม	1,015,393,700.00	581,244,099.70	57.24	44,534,723.04	● 61.63
1. โครงการขับเคลื่อนกลไกเชิงนโยบายในการป้องกันและแก้ไขปัญหาการค้ามนุษย์ด้านแรงงานไปสู่การปฏิบัติ	3,384,100.00	1,496,798.10	44.23	19,432.00	44.80
2. โครงการส่งเสริมการป้องกันและแก้ไขปัญหาอาชญากรรมในสถานประกอบการ	11,781,500.00	886,549.32	7.52	2,483,854.00	28.61
3. โครงการเสริมสร้างความสัมพันธ์ระหว่างประเทศด้านแรงงาน	300,000.00	-	-	-	-
4. โครงการเพิ่มประสิทธิภาพการให้บริการด้านแรงงานระดับพื้นที่	126,165,000.00	61,751,235.91	48.94	177,500.00	49.09
5. โครงการแก้ไขปัญหาความเดือดร้อนด้านอาชีพ	14,385,000.00	7,061,201.43	49.09	-	49.09
6. ผลผลิต การขับเคลื่อนนโยบายด้านแรงงาน	303,109,300.00	160,050,721.73	52.80	40,711,927.06	66.23

ผลผลิต/โครงการ	การใช้จ่ายงบประมาณ (บาท)				
	งบประมาณ หลังรับ/โอน	เบิกจ่ายจริง	ร้อยละ	อยู่ระหว่างเบิก + ผูกพัน	รวมร้อยละ การเบิกจ่าย
7. โครงการบริหารจัดการแรงงานนอกระบบ แรงงานสูงอายุ และ แรงงานพิการ	6,438,100.00	2,557,779.80	39.73	1,142,009.98	57.47
8. โครงการพัฒนาระบบเชื่อมโยงและแลกเปลี่ยนข้อมูลภาครัฐ ผ่านระบบ GDX เพื่อสนับสนุนระบบฐานข้อมูลด้านกำลังคน ของประเทศ (E-Workforce Ecosystem)	8,890,100.00	-	-	-	-
9. โครงการเสริมสร้างธรรมาภิบาลและต่อต้านการทุจริตประพฤตมิชอบ	512,600.00	64,000.00	12.49	-	12.49
10. รายการค่าใช้จ่ายบุคลากรภาครัฐ	540,428,000.00	347,375,813.41	64.28	-	64.28

แผนภูมิที่ 2 ผลการใช้จ่ายงบประมาณในภาพรวมของสำนักงานปลัดกระทรวงแรงงาน แบบรายไตรมาส

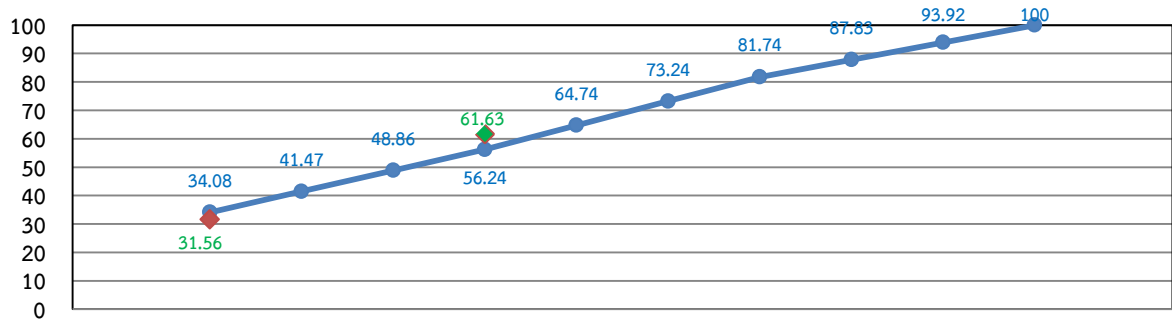

5.ค. 65 ม.ค. 66 ก.พ. 66 มี.ค. 66 เม.ย. 66 พ.ค. 66 มิ.ย. 66 ก.ค. 66 ส.ค. 66 ก.ย. 66

● เป้าหมาย ตาม มติ ครม. ◆ ผลการใช้จ่ายเงิน

ตารางที่ 4 เปรียบเทียบผลการดำเนินงานและผลการใช้จ่ายงบประมาณ รอบ 6 เดือน จำแนกตามผลผลิต/โครงการ

ผลผลิต/โครงการ	ผลการดำเนินงาน (ร้อยละ)		การใช้จ่ายงบประมาณ รอบ 6 เดือน (บาท)				
	เทียบกับ เป้าหมาย รอบ 6 เดือน	เทียบกับ เป้าหมายทั้งปี	งบประมาณ หลังรับ/โอน	เบิกจ่ายจริง	ร้อยละ	อยู่ระหว่างเบิก + ผูกพัน	รวม ร้อยละ การเบิกจ่าย
ภาพรวม	100	48.95	1,015,393,700.00	581,244,099.70	57.24	44,534,723.04	61.63
1. โครงการขับเคลื่อนกลไกเชิงนโยบาย ในการป้องกันและแก้ไขปัญหาการค้ามนุษย์ ด้านแรงงานไปสู่การปฏิบัติ	100.00	74.52	3,384,100.00	1,496,798.10	44.23	19,432.00	44.80
2. โครงการส่งเสริมการป้องกันและแก้ไข ปัญหาเสพติดในสถานประกอบการ	100	100	11,781,500.00	886,549.32	7.52	2,483,854.00	28.61
3. โครงการเสริมสร้างความสัมพันธ์ระหว่างประเทศ ด้านแรงงาน	ดำเนินการในเดือน ก.ย. 66		300,000.00	-	-	-	-
4. โครงการเพิ่มประสิทธิภาพการให้บริการ ด้านแรงงานระดับพื้นที่	100	66.47	126,165,000.00	61,751,235.91	48.94	177,500.00	49.09
5. โครงการแก้ไขปัญหาความเดือดร้อนด้านอาชีพ	100	63.27	14,385,000.00	7,061,201.43	49.09	-	49.09
6. ผลผลิต การขับเคลื่อนนโยบายด้านแรงงาน	100	56.78	303,109,300.00	160,050,721.73	52.80	40,711,927.06	66.23
7. โครงการบริหารจัดการแรงงานนอกระบบ แรงงานสูงอายุ และแรงงานพิการ	ดำเนินการในเดือน ก.ย. 66		6,438,100.00	2,557,779.80	39.73	1,142,009.98	57.47
8. โครงการพัฒนาระบบเชื่อมโยงและ แลกเปลี่ยนข้อมูลภาครัฐผ่านระบบ GDX เพื่อ สนับสนุนระบบฐานข้อมูลด้านกำลังคนของ ประเทศ (E-Workforce Ecosystem)	ดำเนินการในเดือน ก.ย. 66		8,890,100.00	-	-	-	-
9. โครงการเสริมสร้างธรรมาภิบาลและต่อต้านการ ทุจริตประพฤตมิชอบ	100	79.50	512,600.00	64,000.00	12.49	-	12.49
10. รายการค่าใช้จ่ายบุคลากรภาครัฐ			540,428,000.00	347,375,813.41	64.28	-	64.28

2.2 จำแนกตามหน่วยงาน ระดับสำนัก/กอง/ศูนย์/กลุ่ม รวม 41 หน่วยงาน (ส่วนกลาง)

2.2.1 ผลการดำเนินงาน

เมื่อเปรียบเทียบกับแผนการดำเนินงาน รอบ 6 เดือน พบว่า หน่วยงานส่วนกลางทั้งหมด 41 หน่วยงาน โดยมีผลการดำเนินงานเฉลี่ย ร้อยละ 95.99 อยู่ในเกณฑ์สีเหลือง แบ่งออกเป็น

1) หน่วยงานที่มีผลการดำเนินงานเป็นไปตามเป้าหมาย/เกณฑ์สีเขียว จำนวน 32 หน่วยงาน ได้แก่

- | | |
|--|--|
| (1) สำนักงานรัฐมนตรี | (2) กลุ่มตรวจสอบภายในระดับกระทรวง |
| (3) กลุ่มพัฒนาระบบบริหาร | (4) ศูนย์ปฏิบัติการต่อต้านการทุจริต |
| (5) กลุ่มงานช่วยอำนวยการ | (6) กลุ่มงานประสานราชการ |
| (7) กลุ่มงานการเงิน | (8) กลุ่มงานบัญชี |
| (9) กลุ่มงานงบประมาณ | (10) กลุ่มงานพัสดุ |
| (11) กลุ่มงานสื่อสารองค์กร | (12) กลุ่มงานคดีและนิติกรรมสัญญา |
| (13) กลุ่มงานอุทธรณ์และละเมิด | (14) กลุ่มงานบริหารคอมพิวเตอร์และเครือข่าย |
| (15) กลุ่มงานตรวจราชการ | (16) ศูนย์บริการประชาชนกระทรวงแรงงาน |
| (17) กลุ่มงานวิเคราะห์และประเมินผล | (18) กลุ่มงานแผนงานและงบประมาณ |
| (19) ศูนย์วิจัยและนวัตกรรมแรงงาน | (20) สำนักงานคณะกรรมการค่าจ้าง |
| (21) กลุ่มงานนโยบายเศรษฐกิจแรงงานมหภาค | (22) กลุ่มงานนโยบายเศรษฐกิจแรงงานรายสาขา |
| (23) กลุ่มงานอัตรากำลังและระบบงาน | (24) กลุ่มงานสรรหาและบรรจุแต่งตั้ง |
| (25) กลุ่มงานพัฒนาทรัพยากรบุคคล | (26) กลุ่มงานวินัย |
| (27) กลุ่มงานวิเทศสัมพันธ์ | (28) กลุ่มงานอาเซียน |
| (29) กลุ่มขับเคลื่อนการปฏิรูปประเทศ ยุทธศาสตร์ชาติ และความสามัคคีปรองดอง | |
| (30) กลุ่มงานสนับสนุนเครือข่ายและประสานภูมิภาค | |
| (31) กลุ่มงานนโยบายเศรษฐกิจการแรงงานระหว่างประเทศ | |
| (32) กลุ่มงานบริหารค่าตอบแทนและสิทธิประโยชน์ | |

2) หน่วยงานที่มีผลการดำเนินงานไม่เป็นไปตามเป้าหมาย/เกณฑ์สีเหลือง จำนวน 1 หน่วยงาน ได้แก่ กลุ่มงานประสานความร่วมมือระหว่างประเทศ

3) หน่วยงานที่มีผลการดำเนินงานไม่เป็นไปตามเป้าหมาย/เกณฑ์สีแดง จำนวน 8 หน่วยงาน ได้แก่

- | | |
|--|-------------------------------------|
| (1) สำนักงานนโยบายแรงงานนอกระบบ | (2) กลุ่มงานโฆษกและการข่าว |
| (3) กลุ่มงานพัฒนากฎหมาย | (4) กลุ่มงานวางแผนเทคโนโลยีสารสนเทศ |
| (5) กลุ่มงานพัฒนาระบบงานคอมพิวเตอร์ | (6) กลุ่มงานพัฒนาวิทยาศาสตร์ |
| (7) สำนักงานสภาพัฒนาการเพื่อพัฒนาแรงงานแห่งชาติ | |
| (8) สำนักเลขานุการศูนย์บัญชาการป้องกันการค้ำมนุษย์ด้านแรงงาน | |

**ตารางที่ 5 ผลการดำเนินงานรอบ 6 เดือน จำแนกตามหน่วยงานระดับสำนัก/กอง/ศูนย์/กลุ่ม
รวม 41 หน่วยงาน**

สำนัก/กอง/ศูนย์/กลุ่ม	ผลการดำเนินงาน เปรียบเทียบ เป้าหมาย รอบ 6 เดือน (ต.ค. 65 – มี.ค. 66) (ร้อยละ)	จำนวนหน่วยงาน ระดับสำนัก/กอง/ศูนย์/กลุ่ม	
		เป็นไปตามเป้าหมาย/ รอบ 6 เดือน	ไม่เป็นไปตาม เป้าหมาย/ รอบ 6 เดือน
ภาพรวม	 95.99	32	9
1. สำนักงานรัฐมนตรี	 100	1	-
2. กลุ่มตรวจสอบภายในระดับกระทรวง	 100	1	-
3. กลุ่มพัฒนาระบบบริหาร	 100	1	-
4. ศูนย์ปฏิบัติการต่อต้านการทุจริต	 100	1	-
5. กลุ่มขับเคลื่อนการปฏิรูปประเทศฯ	 100	1	-
6. สำนักงานนโยบายแรงงานนอกระบบ	 92.86	-	1
7. สำนักเลขานุการศูนย์บัญชาการป้องกันการค้ามนุษย์ฯ	 88.89	-	1
8. กองกลาง	 100	2	-
1) กลุ่มงานช่วยอำนวยความสะดวก	 100	1	-
2) กลุ่มงานประสานราชการ	 100	1	-
9. กองบริหารการคลัง	 100	4	-
1) กลุ่มงานการเงิน	 100	1	-
2) กลุ่มงานบัญชี	 33.33	1	-
3) กลุ่มงานงบประมาณ	 100	1	-
4) กลุ่มงานพัสดุ	 70.92	1	-
10. กองเผยแพร่และประชาสัมพันธ์	 91.67	1	1
1) กลุ่มงานสื่อสารองค์กร	 100	1	-
2) กลุ่มงานโฆษกและการข่าว	 83.34	-	1
11. กองกฎหมาย	 97.78	2	1
1) กลุ่มงานพัฒนากฎหมาย	 93.33	-	1
2) กลุ่มงานคดีและนิติกรรมสัญญา	 100	1	-
3) กลุ่มงานอุทธรณ์และละเมิด	 100	1	-
12. ศูนย์เทคโนโลยีสารสนเทศและการสื่อสาร	 82.41	1	2
1) กลุ่มงานบริหารคอมพิวเตอร์และเครือข่าย	 100	1	-
2) กลุ่มงานวางแผนเทคโนโลยีสารสนเทศ	 75.00	-	1
3) กลุ่มงานพัฒนาระบบงานคอมพิวเตอร์	 72.22	-	1
13. สำนักตรวจและประเมินผล	 100	4	-
1) กลุ่มงานตรวจราชการ	 100	1	-
2) ศูนย์บริการประชาชนกระทรวงแรงงาน	 100	1	-
3) กลุ่มงานวิเคราะห์และประเมินผล	 100	1	-
4) กลุ่มงานสนับสนุนเครือข่ายและประสานภูมิภาค	 100	1	-

สำนัก/กอง/ศูนย์/กลุ่ม	ผลการดำเนินงาน เปรียบเทียบ เป้าหมาย รอบ 6 เดือน (ต.ค. 65 – มี.ค. 66) (ร้อยละ)	จำนวนหน่วยงาน ระดับสำนัก/กอง/ศูนย์/กลุ่ม	
		เป็นไปตามเป้าหมาย/ รอบ 6 เดือน	ไม่เป็นไปตาม เป้าหมาย/ รอบ 6 เดือน
14. กองยุทธศาสตร์และแผนงาน	● 78.47	1	2
1) กลุ่มงานพัฒนายุทธศาสตร์	● 84.40	-	1
2) กลุ่มงานแผนงานและงบประมาณ	● 100	1	-
3) สำนักงานสภาที่ปรึกษาฯ	● 50	-	1
15. กองเศรษฐกิจการแรงงาน	● 100	5	-
1) ศูนย์วิจัยและนวัตกรรมแรงงาน	● 100	1	-
2) สำนักงานคณะกรรมการค่าจ้าง	● 100	1	-
3) กลุ่มงานนโยบายเศรษฐกิจแรงงานมหภาค	● 100	1	-
4) กลุ่มงานนโยบายเศรษฐกิจแรงงานรายสาขา	● 100	1	-
5) กลุ่มงานนโยบายเศรษฐกิจแรงงานระหว่างประเทศ	● 100	1	-
16. กองบริหารทรัพยากรบุคคล	● 100	5	-
1) กลุ่มงานอัตรากำลังและระบบงาน	● 100	1	-
2) กลุ่มงานสรรหาและบรรจุแต่งตั้ง	● 100	1	-
3) กลุ่มงานบริหารค่าตอบแทนและสิทธิประโยชน์	● 100	1	-
4) กลุ่มงานพัฒนาทรัพยากรบุคคล	● 100	1	-
5) กลุ่มงานวินัย	● 100	1	-
17. สำนักประสานความร่วมมือระหว่างประเทศ	● 99.75	2	1
1) กลุ่มงานประสานความร่วมมือระหว่างประเทศ	● 99.24	-	1
2) กลุ่มงานวิเทศสัมพันธ์	● 100	1	-
3) กลุ่มงานอาเซียน	● 100	1	-

แผนภูมิที่ 3 ผลการดำเนินงานในภาพรวมของของสำนัก/กอง/ศูนย์/กลุ่ม

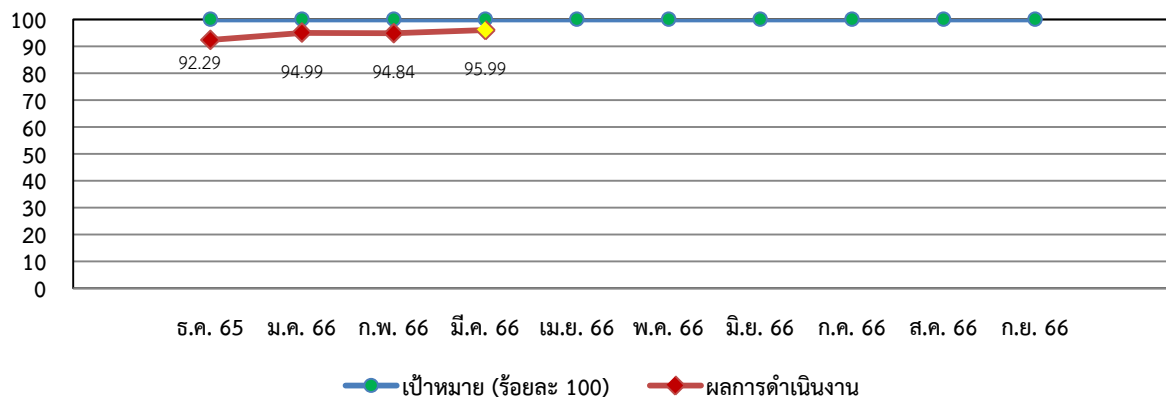

ต.ค. 65 ม.ค. 66 ก.พ. 66 มี.ค. 66 เม.ย. 66 พ.ค. 66 มิ.ย. 66 ก.ค. 66 ส.ค. 66 ก.ย. 66

● เป้าหมาย (ร้อยละ 100) ◆ ผลการดำเนินงาน

2.2.2 ผลการใช้จ่ายงบประมาณ

หน่วยงานระดับสำนัก/กอง/ศูนย์/กลุ่ม รวมทั้งสิ้น 41 หน่วยงาน เมื่อเทียบกับเป้าหมายการใช้จ่ายงบประมาณ รอบ 6 เดือน เมื่อเทียบกับเป้าหมายการเบิกจ่าย (ร้อยละ 56.24) พบว่า มีผลการใช้จ่ายงบประมาณ คิดเป็นร้อยละ 51.12 อยู่ในเกณฑ์สีแดง โดยหน่วยงานที่มีผลการใช้จ่ายงบประมาณเป็นไปตามเป้าหมาย จำนวน 27 หน่วยงาน (อยู่ในเกณฑ์สีเขียว) และหน่วยงานที่มีผลการใช้จ่ายงบประมาณไม่เป็นไปตามเป้าหมาย จำนวน 14 หน่วยงาน (อยู่ในเกณฑ์สีแดง)

ตารางที่ 6 ผลการใช้จ่ายงบประมาณรอบ 6 เดือน จำแนกตามหน่วยงานระดับสำนัก/กอง/ศูนย์/กลุ่ม

สำนัก/กอง/ศูนย์/กลุ่ม	งปม.หลังโอนเข้า/ โอนออก (บาท)	ผลการใช้จ่ายงบประมาณ	
		(บาท)	(ร้อยละ)
ภาพรวม	222,408,640.31	113,698,548.62	● 51.12
1. สำนักงานรัฐมนตรี	800,500.00	2,044,523.36	● 255.41
2. กลุ่มตรวจสอบภายในระดับกระทรวง	155,900.00	133,705.00	● 85.76
3. กลุ่มพัฒนาระบบบริหาร	493,000.00	450,400.76	● 91.36
4. ศูนย์ปฏิบัติการต่อต้านการทุจริต	571,100.00	105,380.00	● 18.45
5. กลุ่มขับเคลื่อนการปฏิรูปประเทศฯ	182,400.00	107,390.00	● 58.88
6. สำนักงานนโยบายแรงงานนอกระบบ	3,977,100.00	1,339,199.34	● 33.67
7. สำนักเลขานุการศูนย์บัญชาการป้องกันการค้ามนุษย์ฯ	3,463,000.00	1,554,523.10	● 44.89
8. กองกลาง	887,700.00	732,536.98	● 82.52
1) กลุ่มงานช่วยอำนวยความสะดวก	(581,200.00)	(553,312.06)	● (95.20)
2) กลุ่มงานประสานราชการ	(306,500.00)	(179,224.92)	● (58.47)
9. กองบริหารการคลัง	377,700.00	268,040.21	● 70.97
1) กลุ่มงานการเงิน	(89,800.00)	(52,280.00)	● (58.22)
2) กลุ่มงานบัญชี	(66,900.00)	(41,352.00)	● (61.81)
3) กลุ่มงานงบประมาณ	(132,000.00)	(92,768.21)	● (70.28)
4) กลุ่มงานพัสดุ	(89,000.00)	(81,640.00)	● (91.73)
10. กองเผยแพร่และประชาสัมพันธ์	2,265,700.00	1,698,620.03	● 74.97
1) กลุ่มงานสื่อสารองค์กร	(1,586,700.00)	(1,198,859.90)	● (75.56)
2) กลุ่มงานโฆษกและการข่าว	(679,000.00)	(499,760.13)	● (73.60)
11. กองกฎหมาย	227,300.00	146,841.19	● 64.60
1) กลุ่มงานพัฒนากฎหมาย	(60,900.00)	(48,328.00)	● (79.36)
2) กลุ่มงานคดีและนิติกรรมสัญญา	(83,600.00)	(68,528.19)	● (81.97)
3) กลุ่มงานอุทธรณ์และละเมิด	(82,800.00)	(29,985.00)	● (36.21)
12. ศูนย์เทคโนโลยีสารสนเทศและการสื่อสาร	65,519,600.00	40,025,017.40	● 61.09
1) กลุ่มงานบริหารคอมพิวเตอร์และเครือข่าย	(40,197,500.00)	(29,417,605.05)	● (73.18)
2) กลุ่มงานวางแผนเทคโนโลยีสารสนเทศ	(437,700.00)	(227,616.65)	● (52.00)
3) กลุ่มงานพัฒนาระบบงานคอมพิวเตอร์	(24,884,400.00)	(10,379,795.70)	● (41.71)

สำนัก/กอง/ศูนย์/กลุ่ม	งปม.หลังโอนเข้า/ โอนออก (บาท)	ผลการใช้จ่ายงบประมาณ	
		(บาท)	(ร้อยละ)
13. สำนักตรวจและประเมินผล	78,727,500.00	39,713,525.55	● 50.44
1) กลุ่มงานตรวจราชการ	(914,100.00)	(880,431.77)	(● 96.32)
2) ศูนย์บริการประชาชนกระทรวงแรงงาน	(434,100.00)	(250,839.90)	(● 57.78)
3) กลุ่มงานวิเคราะห์และประเมินผล	(198,900.00)	(198,900.00)	(● 100)
4) กลุ่มงานสนับสนุนเครือข่ายและประสานภูมิภาค	(77,180,400.00)	(38,383,353.88)	(● 49.73)
14. กองยุทธศาสตร์และแผนงาน	26,048,700.00	10,474,575.88	● 40.21
1) กลุ่มงานพัฒนายุทธศาสตร์	(25,581,900.00)	(10,164,964.35)	(● 39.73)
2) กลุ่มงานแผนงานและงบประมาณ	(257,300.00)	(179,841.53)	(● 69.90)
3) สำนักงานสภาที่ปรึกษาฯ	(209,500.00)	(129,770.00)	(● 61.94)
15. กองเศรษฐกิจกิจการแรงงาน	16,702,600.00	9,822,070.36	● 58.81
1) ศูนย์วิจัยและนวัตกรรมแรงงาน	(194,500.00)	(86,520.00)	(● 44.48)
2) สำนักงานคณะกรรมการค่าจ้าง	(921,100.00)	(504,316.03)	(● 54.75)
3) กลุ่มงานนโยบายเศรษฐกิจแรงงานมหภาค	(164,400.00)	(93,100.00)	(● 56.63)
4) กลุ่มงานนโยบายเศรษฐกิจแรงงานรายสาขา	(15,339,800.00)	(9,100,034.33)	(● 59.32)
5) กลุ่มงานนโยบายเศรษฐกิจแรงงานระหว่างประเทศ	(82,800.00)	(38,100.00)	(● 46.01)
16. กองบริหารทรัพยากรบุคคล	1,598,140.00	744,112.32	● 46.56
1) กลุ่มงานอัตรากำลังและระบบงาน	(141,700.00)	(115,338.05)	(● 81.41)
2) กลุ่มงานสรรหาและบรรจุแต่งตั้ง	(206,940.00)	(206,031.20)	(● 99.56)
3) กลุ่มงานบริหารค่าตอบแทนและสิทธิประโยชน์	(97,500.00)	(73,321.75)	(● 75.20)
4) กลุ่มงานพัฒนาทรัพยากรบุคคล	(1,108,500.00)	(315,827.10)	(● 28.49)
5) กลุ่มงานวินัย	(43,500.00)	(33,594.22)	(● 77.23)
17. สำนักประสานความร่วมมือระหว่างประเทศ	20,410,700.31	4,338,087.14	● 21.25
1) กลุ่มงานประสานความร่วมมือระหว่างประเทศ	(18,654,400.31)	(4,018,321.75)	(● 21.54)
2) กลุ่มงานวิเทศสัมพันธ์	(1,625,100.00)	(190,582.49)	(● 11.73)
3) กลุ่มงานอาเซียน	(131,200.00)	(129,182.90)	(● 98.46)

ตารางที่ 7 เปรียบเทียบผลการดำเนินงานและผลการใช้จ่ายเงินรอบ 6 เดือน ของหน่วยงาน (41 กลุ่มงาน)

ผล		จำนวน หน่วยงาน	รายละเอียด
การดำเนินงาน	การใช้จ่าย งบประมาณ		
●	●	24	<u>ผลการดำเนินงานและผลการใช้จ่ายงบประมาณอยู่ในระดับดี</u> 1. สร. 2. ตสก. 3. กพบ. 4. ปยป. 5. ขอ. 6. ปส. 7. กง. 8. บข. 9. งป. 10. พต. 11. สอ. 12. คส. 13. บค. 14. ตร. 15. ศบข. 16. วป. 17. ผง. 18. นศม. 19. นศส. 20. อบ. 21. สบ. 22. บส. 23. วน. และ 24. อน.
●	●	8	<u>ผลการดำเนินงานอยู่ในระดับดี แต่ผลการใช้จ่ายงบประมาณอยู่ในระดับที่ต้องเร่งรัด</u> 1. ศปท. 2. อธ. 3. สภ. 4. ศวน. 5. สคจ. 6. นคร. 7. พบ. และ 8. วท.
●	●	1	<u>ผลการดำเนินงานอยู่ในระดับที่ต้องปรับปรุง และผลการใช้จ่ายงบประมาณอยู่ในระดับที่ต้องเร่งรัด</u> 1. พร.
●	●	3	<u>ผลการดำเนินงานอยู่ในระดับที่ต้องเร่งรัด แต่ผลการใช้จ่ายงบประมาณอยู่ในระดับดี</u> 1. ขช. 2. พม. และ 3. สสร.
●	●	5	<u>ผลการดำเนินงานและผลการใช้จ่ายงบประมาณอยู่ในระดับที่ต้องเร่งรัด</u> 1. สนบ. 2. สล.ศปคร. 3. ผส. 4. พร. และ 5. พย.

2.3 ผลการดำเนินงานในภาพรวมของส่วนภูมิภาค

2.3.1 ผลการดำเนินงาน

เมื่อเปรียบเทียบกับแผนรอบ 6 เดือน พบว่า มีภารกิจของหน่วยงานส่วนกลางมอบหมายให้สำนักงานแรงงานจังหวัด ดำเนินการขับเคลื่อนแผนปฏิบัติการด้านงานฯ จำนวน 6 ผลผลิต/โครงการ มีผลการดำเนินงานในภาพรวมร้อยละ 100 อยู่ในเกณฑ์สีเขียว

ตารางที่ 8 ผลการดำเนินงาน รอบ 6 เดือน ของส่วนภูมิภาค จำแนกตามผลผลิต/โครงการ

ผลผลิต/โครงการ	เป้าหมาย 12 เดือน	เป้าหมาย 6 เดือน	ผลการดำเนินงาน		
			ผล 6 เดือน	ร้อยละ (เทียบ 6 เดือน)	ร้อยละ (เทียบทั้งปี)
ภาพรวม			●	100	66.70
1. โครงการขับเคลื่อนกลไกเชิงนโยบายในการป้องกันและแก้ไขปัญหาการค้ามนุษย์ด้านแรงงานไปสู่การปฏิบัติ 1) หน่วยงานสังกัดกระทรวงแรงงานดำเนินการตรวจบูรณาการสถานประกอบกิจการกลุ่มเสี่ยงและแรงงานได้รับการคุ้มครองจากการเป็นผู้เสียหายจากการบังคับใช้แรงงานและการค้ามนุษย์ด้านแรงงาน 2) จำนวนแผนปฏิบัติการขับเคลื่อนการป้องกันการบังคับใช้แรงงานและการค้ามนุษย์ด้านแรงงาน	5,000 แห่ง 50,000 คน	2,400 แห่ง 24,000 คน	2,452 แห่ง 79,226 คน	100	83.01

ผลผลิต/โครงการ	เป้าหมาย 12 เดือน	เป้าหมาย 6 เดือน	ผลการดำเนินงาน		
			ผล 6 เดือน	ร้อยละ (เทียบ 6 เดือน)	ร้อยละ (เทียบทั้งปี)
2. โครงการส่งเสริมการป้องกันและแก้ไขปัญหาเสพติดในสถานประกอบการ 1) จำนวนแรงงานกลุ่มเป้าหมายในสถานประกอบการที่มีลูกจ้างต่ำกว่า 10 คนลงมาได้รับการส่งเสริมป้องกันและแก้ไขปัญหาเสพติดไม่ต่ำกว่า 2) จำนวนแรงงานนอกระบบที่ได้รับการส่งเสริมความรู้ป้องกันและแก้ไขปัญหาเสพติด 3) การรณรงค์ ส่งเสริมให้จัดตั้งชมรม TO BE NUMBER ONE และศูนย์เพื่อนใจ TO BE NUMBER ONE ในสถานประกอบการ	10,767 คน 1 ครั้ง (3,512 คน)	6,467 คน 1 ครั้ง (2,110 คน)	30,920 คน 1 ครั้ง (6,694 คน)	100	100
3. โครงการเพิ่มประสิทธิภาพการให้บริการด้านแรงงานระดับพื้นที่ (1) กิจกรรมการให้บริการด้านแรงงานในพื้นที่/ชุมชน โดยบัณฑิตแรงงาน (2) จำนวนประชาชนวัยแรงงานที่ได้รับการบริการด้านแรงงานผ่านอาสาสมัครแรงงาน	299,525 คน (45,600 คน) (253,925 คน)	149,675 คน (22,800 คน) (126,875 คน)	199,083 คน (49,139 คน) (149,944 คน)	100	66.60
4. โครงการแก้ไขปัญหาความเดือดร้อนด้านอาชีพ 1) การดำเนินงานจ้างงานเร่งด่วนของส่วนภูมิภาค 2) การดำเนินงานพัฒนาทักษะฝีมือของส่วนภูมิภาค	6,132 คน (1,222 คน) (4,910 คน)	3,065 คน (610 คน) (2,455 คน)	3,880 คน (295 คน) (3,585 คน)	100	63.27
5. ผลผลิต การขับเคลื่อนนโยบายด้านแรงงาน 1) การพัฒนาระบบการบูรณาการ ส่งเสริมความร่วมมือและติดตามการจัดการบริการด้านแรงงานในพื้นที่/ชุมชน 2) การให้บริการประชาชนด้านแรงงาน โดยศูนย์บริการร่วมกระทรวงแรงงาน (ส่วนภูมิภาค 29 แห่ง) 3) การสำรวจข้อมูลความต้องการแรงงานของสถานประกอบการ - เผยแพร่รายงานการวิเคราะห์ข้อมูลอุปสงค์และอุปทานระดับจังหวัด 4) จัดทำบทวิเคราะห์รายงานสถานการณ์และดัชนีชี้วัดภาวะแรงงานจังหวัดรายไตรมาสและรายปี 5) ทบทวนแผนปฏิบัติการด้านแรงงานระดับจังหวัด (พ.ศ. 2566 - 2570) 6) การจัดทำความเห็นและข้อเสนอแนะเกี่ยวกับค่าจ้างของจังหวัด 7) การประเมินผลการดำเนินงานตามนโยบาย ยุทธศาสตร์ และแผน ของสำนักงานแรงงานจังหวัด	104,109 ราย 117,260 ราย 1 ครั้ง (1 ครั้ง/ จังหวัด) 380 เล่ม 76 แผน 152 ครั้ง 76 จังหวัด/ 380 ครั้ง	52,020 ราย 58,632 ราย 228 เล่ม 76 จังหวัด/ 152 ครั้ง	95,857 ราย 82,048 ราย 228 เล่ม 76 จังหวัด/ 152 ครั้ง	100 100 100 100 100	46.01 69.97 60 100
6. โครงการบริหารจัดการแรงงานนอกระบบ แรงงานสูงอายุ และแรงงานพิการ 1) จัดทำแผนปฏิบัติการ (Action Plan) ประจำปีงบประมาณ พ.ศ. 2566 (จังหวัด)	76 แผน	76 แผน	76 แผน	100	48.86

ผลผลิต/โครงการ	เป้าหมาย 12 เดือน	เป้าหมาย 6 เดือน	ผลการดำเนินงาน		
			ผล 6 เดือน	ร้อยละ (เทียบ 6 เดือน)	ร้อยละ (เทียบทั้งปี)
2) จัดประชุมคณะอนุกรรมการฯ ศูนย์ประสานฯ หรือ หน่วยบริการชุมชนจังหวัด (ภาคประชาชน)	152 ครั้ง	76 ครั้ง	76 ครั้ง	100	50
3) บูรณาการขับเคลื่อน กำกับดูแล ติดตาม และรายงาน ผ่านระบบ Google Sheet	11 ครั้ง	5 ครั้ง	5 ครั้ง	100	45.45
4) จัดทำรายงานผลการดำเนินงาน (ประจำปี)	76 เล่ม	ดำเนินการในเดือน ก.ย. 66			

หมายเหตุ : การคำนวณผลการดำเนินงานทั้งปีจะคำนวณทุกงานถึงแม้ยังไม่ถึงช่วงเวลาดำเนินการเพื่อให้เห็นภาพรวมการดำเนินงานทั้งปี

แผนภูมิที่ 4 ผลการดำเนินงาน รอบ 6 เดือน ของส่วนภูมิภาค จำแนกตามผลผลิต/โครงการ

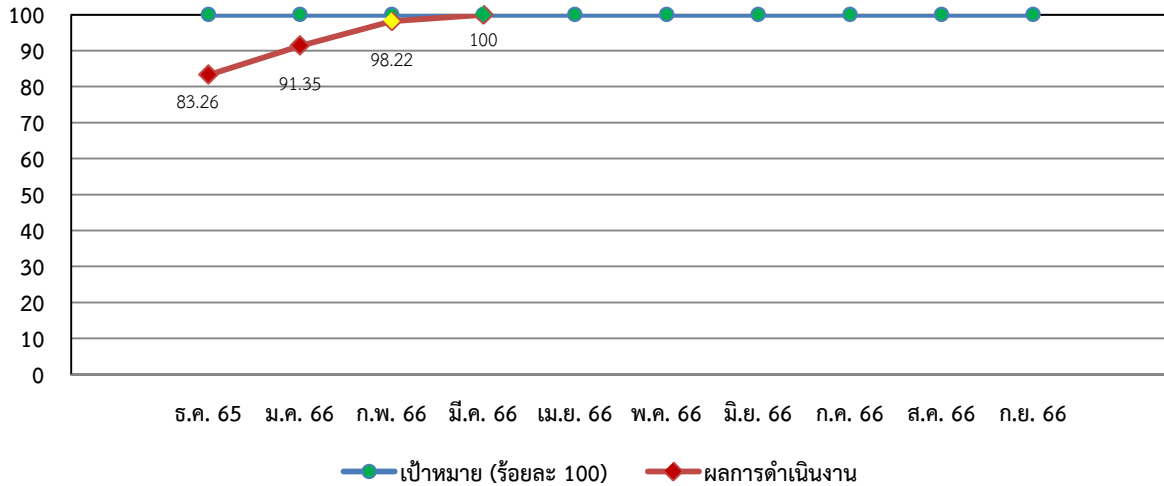

2.3.2 ผลการใช้จ่ายงบประมาณของส่วนภูมิภาค ไตรมาสที่ 2

(งบบุคลากร งบดำเนินงาน และงบรายจ่ายอื่น)

ในภาพรวมมีผลการเบิกจ่าย ร้อยละ 66.37 เมื่อเทียบกับเป้าหมายการใช้จ่ายเงินรอบ 6 เดือน (ร้อยละ 56.24) สูงกว่าเป้าหมาย ร้อยละ 10.13 โดยทุกจังหวัดมีผลการใช้จ่ายเงินเป็นไปตามเป้าหมายอยู่ในเกณฑ์สีเขียว (เอกสารแนบ)

แผนภูมิที่ 5 ผลการใช้จ่ายงบประมาณของส่วนภูมิภาค

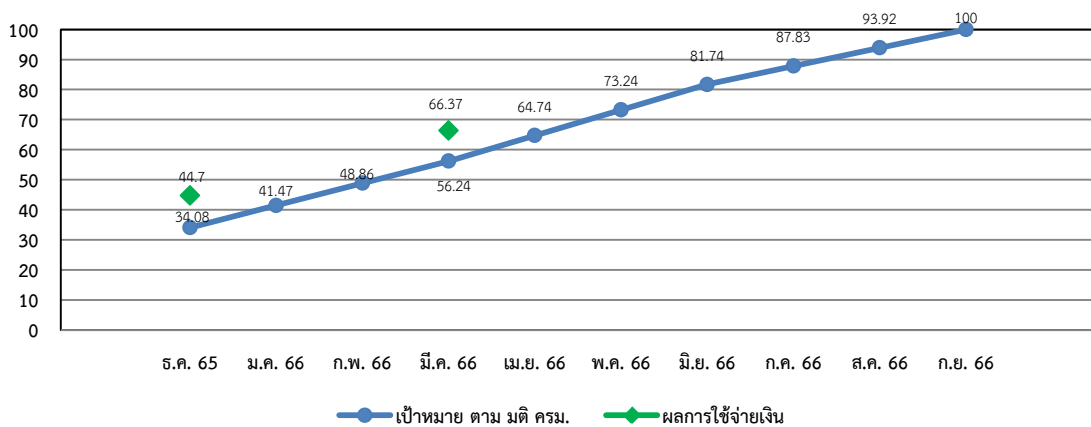

2.4 ประเมินผลการเบิกจ่าย ณ สิ้นเดือนเมษายน 2566 (เป้าหมายตามมติ ครม. รอบ 7 เดือน ร้อยละ 64.74)

การประมาณการใช้จ่ายรอบ 7 เดือน (ต.ค. 65 – เม.ย. 66) ซึ่งเป็นการประมาณการจากภาพรวม โดยคำนวณจากยอดการเบิกจ่ายจริงรวมกับเงินที่อยู่ระหว่างเบิก/ผูกพัน (รอบ 6 เดือน) และแผนการใช้จ่ายเงินเดือนเมษายน 2566 เทียบกับงบประมาณที่ได้รับทั้งหมด ซึ่งคาดว่าจะมีผลการเบิกจ่ายในภาพรวมคิดเป็นร้อยละ 65.37 (เป้าหมาย ร้อยละ 64.74) สูงกว่าเป้าหมายร้อยละ 0.63

แผนภูมิที่ 6 ประเมินการเบิกจ่ายงบประมาณ ณ สิ้นเดือนเมษายน 2566

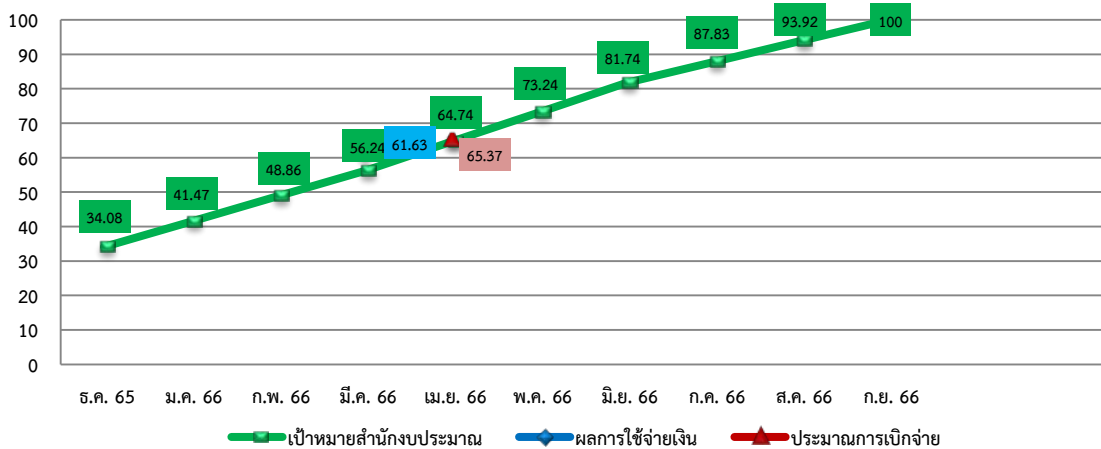

3. สรุปการวิเคราะห์ผลดำเนินงานและผลการใช้จ่ายงบประมาณ รอบ 6 เดือน (ตุลาคม 2565– มีนาคม 2566)

3.1 ผลการดำเนินงานและผลการใช้จ่ายงบประมาณในภาพรวม จำแนกตามผลผลิต/โครงการ

พบว่า ตั้งแต่เดือนตุลาคม 2565 – มีนาคม 2566 ที่ผ่านมา สำนักงานปลัดกระทรวงแรงงานมีผลการดำเนินงานเฉลี่ยร้อยละ 100 เป็นไปตามเป้าหมายที่กำหนด (อยู่ในเกณฑ์สีเขียว) และในส่วนของผลการใช้จ่ายงบประมาณพบว่า ในรอบ 6 เดือนที่ผ่านมา มีผลการใช้จ่ายเงินเฉลี่ยร้อยละ 61.63 สูงกว่าเป้าหมายที่กำหนดคิดเป็นร้อยละ 5.39

3.2 ผลการดำเนินงานและผลการใช้จ่ายงบประมาณในภาพรวมของสำนัก/กอง/ศูนย์/กลุ่ม

พบว่า ตั้งแต่เดือนตุลาคม 2565 – มีนาคม 2566 ที่ผ่านมา หน่วยงานส่วนกลางภายใต้สังกัดสำนักงาน ปลัดกระทรวงแรงงานในฐานะหน่วยงานที่รับผิดชอบในการบริหารจัดการและขับเคลื่อนแผน รวมทั้งสิ้น 41 หน่วยงาน มีผลการดำเนินงานเฉลี่ยร้อยละ 95.99 ไม่เป็นไปตามเป้าหมายที่กำหนด (อยู่ในเกณฑ์สีเหลือง) โดยมีผลการดำเนินงานที่ไม่เป็นไปตามแผน ได้แก่ การดำเนินการจัดซื้อจัดจ้าง/เบิกจ่ายวัสดุและครุภัณฑ์ฯ การจัดประชุม มอบนโยบาย/ประชุมเชิงปฏิบัติการ การจัดอบรมสัมมนา จัดประชุมคณะกรรมการ/คณะอนุกรรมการ การจัดพิมพ์เอกสาร เป็นต้น โดยในส่วนของ ผลการใช้จ่ายงบประมาณ พบว่า ในรอบ 6 เดือนที่ผ่านมา หน่วยงาน ส่วนกลางมีผลการใช้จ่ายงบประมาณเฉลี่ยร้อยละ 51.12 ต่ำกว่าเป้าหมายที่กำหนด

3.3 ผลการดำเนินงานและผลการใช้จ่ายงบประมาณในภาพรวมของส่วนภูมิภาค

พบว่า ตั้งแต่เดือนตุลาคม 2565 – มีนาคม 2566 ที่ผ่านมา หน่วยงานส่วนภูมิภาค ได้แก่ สำนักงานแรงงานจังหวัด รวมทั้งสิ้น 76 จังหวัด ทั่วประเทศ ได้ดำเนินการขับเคลื่อนแผนปฏิบัติงานฯ สู่การปฏิบัติ จำนวน 6 ผลผลิต/โครงการ มีผลการดำเนินงานในภาพรวมเฉลี่ยร้อยละ 100 เป็นไปตามเป้าหมายที่กำหนด (อยู่ในเกณฑ์สีเขียว)

ในส่วนของผลการใช้จ่ายงบประมาณ ซึ่งครอบคลุมงบบุคลากร งบดำเนินงาน และงบรายจ่ายอื่น พบว่า ในรอบ 6 เดือนที่ผ่านมา หน่วยงานส่วนภูมิภาคมีผลการใช้จ่ายงบประมาณเฉลี่ยร้อยละ 66.37 สูงกว่าเป้าหมายที่กำหนด (เป้าหมายร้อยละ 56.24) โดยทุกจังหวัดมีผลการใช้จ่ายเงินเป็นไปตามเป้าหมายอยู่ในเกณฑ์สีเขียว

ข้อมูล ณ วันที่ 3 เมษายน 2566

รวบรวมและประมวลผล โดยสำนักตรวจและประเมินผล กลุ่มงานวิเคราะห์และประเมินผล

ผลการใช้จ่ายงบประมาณประจำปี พ.ศ. 2566 รอบ 6 เดือน (ตุลาคม 2565 - มีนาคม 2566) ระดับภูมิภาค
(งบบุคลากร งบดำเนินงาน และงบรายจ่ายอื่น)

จังหวัด	1. งบบุคลากร			2. งบดำเนินงาน			3. งบพัฒนา			4. งบฝึกอบรม			5. งบงานอัตรากำลัง			6. งบค่าตอบแทนพิเศษ			7. งบค่าตอบแทนพิเศษ			8. งบค่าตอบแทนพิเศษ			9. งบค่าตอบแทนพิเศษ			10. งบค่าตอบแทนพิเศษ			11. งบค่าตอบแทนพิเศษ			12. งบค่าตอบแทนพิเศษ			รวม งบได้รับ	รวม เบิกจ่าย	%
	งบได้รับ	เบิกจ่าย	%	งบได้รับ	เบิกจ่าย	%	งบได้รับ	เบิกจ่าย	%	งบได้รับ	เบิกจ่าย	%	งบได้รับ	เบิกจ่าย	%	งบได้รับ	เบิกจ่าย	%	งบได้รับ	เบิกจ่าย	%	งบได้รับ	เบิกจ่าย	%	งบได้รับ	เบิกจ่าย	%	งบได้รับ	เบิกจ่าย	%	งบได้รับ	เบิกจ่าย	%						
																																		งบได้รับ	เบิกจ่าย	%			
ชัยนาท	-	-	-	1,172,732	792,078	67.54	-	-	-	18,000	12,000	66.67	10,000	10,000	100.00	16,800	16,800	100.00	112,500	75,000	66.67	7,694	2,180	28.33	6,400	5,100	79.69	149,144	149,144	100.00	7,350	7,350	100.00	1,500,620	1,069,652	71.28			
อยุธยา	542,266	265,606	48.98	1,881,620	1,292,520	68.69	-	-	-	18,000	12,000	66.67	10,000	10,000	100.00	20,440	20,440	100.00	112,500	75,000	66.67	7,694	5,000	64.99	13,700	11,100	81.02	157,549	157,549	100.00	13,720	13,720	100.00	2,777,489	1,862,935	67.07			
ลพบุรี	566,760	283,380	50.00	1,367,155	908,453	66.45	-	-	-	18,000	12,820	71.22	10,000	10,000	100.00	37,320	19,200	51.45	112,500	75,000	66.67	7,694	2,300	29.89	9,200	7,400	80.43	127,720	127,720	100.00	7,350	-	-	2,263,699	1,446,273	63.89			
สระบุรี	194,640	97,320	50.00	1,096,421	757,318	69.07	-	-	-	18,000	11,900	66.11	10,000	10,000	100.00	20,880	12,410	59.43	112,500	75,000	66.67	7,694	4,650	60.44	10,500	7,600	72.38	116,390	116,390	100.00	11,200	11,200	100.00	1,598,225	1,103,788	69.06			
สิงห์บุรี	-	-	-	666,553	410,562	61.59	-	-	-	18,000	12,073	67.07	10,000	9,015	90.15	6,760	6,760	100.00	112,500	75,000	66.67	7,694	5,643	73.34	4,800	3,800	79.17	162,740	162,740	100.00	7,350	7,350	100.00	996,397	692,943	69.54			
อ่างทอง	275,760	137,880	50.00	801,528	528,193	65.90	-	-	-	18,000	10,120	56.22	10,000	10,000	100.00	8,400	8,400	100.00	112,500	75,000	66.67	7,694	3,565	46.33	5,900	3,675	62.29	144,530	144,528	100.00	7,350	7,350	100.00	1,391,662	928,711	66.73			
นนทบุรี	345,720	172,860	50.00	1,027,455	695,036	67.65	-	-	-	18,000	12,000	66.67	10,000	10,000	100.00	37,880	37,880	100.00	112,500	75,000	66.67	7,694	5,000	64.99	4,900	3,900	79.59	151,286	151,286	100.00	18,200	18,200	100.00	1,733,635	1,181,162	68.13			
ปทุมธานี	330,480	165,240	50.00	808,557	504,482	62.39	-	-	-	18,000	12,000	66.67	10,000	10,000	100.00	27,400	27,400	100.00	104,032	66,532	63.95	7,694	5,000	64.99	5,800	4,600	79.31	126,484	126,484	100.00	18,200	18,200	100.00	1,456,647	939,938	64.53			
นครปฐม	693,000	346,500	50.00	1,057,468	701,847	66.37	-	-	-	18,000	16,505	91.69	10,000	10,000	100.00	35,640	18,400	51.63	112,500	75,000	66.67	7,694	5,000	64.99	6,200	5,000	80.65	136,372	136,372	100.00	17,850	17,850	100.00	2,094,724	1,332,474	63.61			
สมุทรปราการ	-	-	-	955,635	604,054	63.21	-	-	-	22,000	16,750	76.14	10,000	10,000	100.00	37,840	37,840	100.00	112,083	74,583	66.54	7,694	5,020	65.25	4,900	3,900	79.59	-	-	IDV/0%	16,800	16,800	100.00	1,166,952	768,947	65.89			
กาญจนบุรี	243,480	121,740	50.00	974,423	642,437	65.93	-	-	-	22,000	15,000	68.18	10,000	10,000	100.00	38,520	38,520	100.00	112,500	75,000	66.67	7,694	6,220	80.84	10,400	8,300	79.81	94,846	94,846	100.00	7,840	7,840	100.00	1,521,703	1,019,903	67.02			
ราชบุรี	243,480	121,740	50.00	1,012,530	706,430	69.77	-	-	-	22,000	15,000	68.18	10,000	10,000	100.00	27,080	27,080	100.00	112,500	75,000	66.67	7,694	3,440	44.71	8,300	6,700	80.72	-	-	IDV/0%	11,200	11,200	100.00	1,454,784	976,590	67.13			
สุพรรณบุรี	549,840	274,920	50.00	947,300	633,134	66.84	-	-	-	18,000	12,778	70.99	10,000	10,000	100.00	46,160	46,160	100.00	112,500	75,000	66.67	7,694	-	-	8,300	3,898	46.97	115,607	115,607	100.00	9,450	9,450	100.00	1,824,851	1,180,947	64.71			
ประจวบคีรีขันธ์	544,200	272,100	50.00	808,720	517,567	64.00	-	-	-	22,000	14,752	67.05	10,000	4,580	45.80	20,640	20,640	100.00	112,500	75,000	66.67	7,694	7,280	94.62	6,300	5,000	79.37	-	-	IDV/0%	8,190	8,190	100.00	1,540,244	925,109	60.06			
เพชรบุรี	-	-	-	1,212,885	889,551	73.34	-	-	-	22,000	21,310	96.86	10,000	10,000	100.00	20,120	20,120	100.00	112,500	75,000	66.67	7,694	5,300	68.88	6,800	5,500	80.88	-	-	IDV/0%	7,700	7,700	100.00	1,399,699	1,034,481	73.91			
สมุทรสงคราม	234,000	117,000	50.00	624,690	395,536	63.32	-	-	-	22,000	15,000	68.18	10,000	10,000	100.00	7,440	7,440	100.00	112,500	75,000	66.67	7,694	5,522	71.77	3,400	3,400	100.00	-	-	IDV/0%	7,350	7,350	100.00	1,029,074	636,248	61.83			
สมุทรสาคร	436,800	218,400	50.00	846,834	556,071	65.66	-	-	-	22,000	13,639	62.00	10,000	10,000	100.00	26,480	26,480	100.00	112,500	75,000	66.67	7,694	5,120	66.55	3,400	3,400	100.00	-	-	IDV/0%	17,500	17,500	100.00	1,483,208	925,610	62.41			
ชุมพร	-	-	-	873,310	552,228	63.23	-	-	-	22,000	18,050	82.05	10,000	10,000	100.00	26,120	26,120	100.00	112,500	62,500	55.56	7,694	7,694	100.00	6,500	5,200	80.00	-	-	IDV/0%	7,700	7,700	100.00	1,065,824	689,492	64.69			
นครศรีธรรมราช	210,774	102,774	48.76	1,403,363	980,989	69.90	-	-	-	22,000	16,812	76.42	10,000	10,000	100.00	76,480	76,480	100.00	111,694	74,194	66.43	7,694	5,000	64.99	18,300	14,600	79.78	121,540	121,540	100.00	10,500	10,500	100.00	1,992,345	1,412,889	70.92			
พังงา	-	-	-	702,908	475,926	67.71	-	-	-	18,000	18,000	100.00	10,000	10,000	100.00	28,280	28,280	100.00	112,500	75,000	66.67	7,694	5,000	64.99	8,800	6,900	78.41	112,064	112,064	100.00	7,350	7,350	100.00	1,007,596	738,520	73.30			
สุราษฎร์ธานี	493,800	246,900	50.00	2,052,093	1,398,133	68.13	-	-	-	22,000	15,000	68.18	10,000	10,000	100.00	50,080	50,080	100.00	112,500	75,000	66.67	7,694	5,000	64.99	15,200	12,000	78.95	-	-	IDV/0%	17,150	17,150	100.00	2,780,517	1,829,263	65.79			
สงขลา	-	-	-	1,296,157	819,457	63.22	8,382,020	5,589,897	66.69	22,000	15,000	68.18	10,000	9,805	98.05	59,760	59,760	100.00	112,500	62,500	55.56	7,694	5,000	64.99	13,000	10,300	79.23	124,094	124,094	100.00	17,150	17,150	100.00	10,044,375	6,712,964	66.83			
กระบี่	330,480	165,240	50.00	1,297,335	834,548	64.33	-	-	-	22,000	19,730	89.68	10,000	9,545	95.45	17,240	17,240	100.00	112,500	75,000	66.67	7,694	6,131	79.69	6,400	6,045	94.45	-	-	IDV/0%	7,700	7,700	100.00	1,811,349	1,141,179	63.00			
ศรีสะเกษ	-	-	-	1,072,360	660,213	61.57	-	-	-	22,000	18,879	85.82	10,000	10,000	100.00	30,600	19,650	64.22	112,500	62,500	55.56	7,694	5,000	64.99	8,200	7,960	97.07	122,858	122,858	100.00	7,700	7,700	100.00	1,393,912	914,760	65.63			
พังงา	329,640	164,820	50.00	856,486	558,438	65.20	-	-	-	22,000	11,929	54.22	10,000	10,000	100.00	10,960	5,485	50.05	112,500	75,000	66.67	7,694	5,000	64.99	6,300	3,825	60.71	-	-	IDV/0%	7,350	7,350	100.00	1,362,930	841,847	61.77			
ภูเก็ต	495,420	247,710	50.00	541,158	338,005	62.46	-	-	-	22,000	15,000	68.18	10,000	10,000	100.00	14,320	14,320	100.00	112,500	75,000	66.67	7,694	5,000	64.99	3,200	3,200	100.00	162,542	155,942	95.94	17,500	17,500	100.00	1,386,334	881,677	63.60			
ระนอง	144,000	36,000	-	572,455	373,733	65.29	-	-	-	22,000	15,000	68.18	10,000	10,000	100.00	10,680	6,000	56.18	112,500	75,000	66.67	7,694	5,000	64.99	5,300	5,300	100.00	-	-	IDV/0%	7,350	7,350	100.00	991,979	533,383	53.80			
สตูล	-	-	-	859,100	498,448	58.02	-	-	-	22,000	15,640	71.09	10,000	10,000	100.00	11,840	11,840	100.00	112,500	75,000	66.67	7,694	5,000	64.99	7,400	7,400	100.00	150,380	150,380	100.00	7,350	-	-	1,188,264	773,708	65.11			
นราธิวาส	358,680	179,340	50.00	2,138,992	1,415,288	66.17	16,038,840	10,646,802	66.38	22,000	11,780	53.55	10,000	10,000	100.00	21,360	21,360	100.00	112,500	75,000	66.67	7,694	7,694	100.00	10,300	8,100	78.64	134,889	134,889	100.00	7,350	7,350	100.00	18,862,605	12,517,603	66.36			
ปัตตานี	353,640	176,820	50.00	1,233,774	813,667	65.95	19,467,900	12,954,128	66.54	22,000	13,440	61.09	10,000	9,270	92.70	11,120	11,120	100.00	112,500	62,500	55.56	7,694	5,000	64.99	9,900	7,900	79.80	-	-	IDV/0%	7,350	1,050	14.29	21,235,878	14,056,515	66.19			
ยะลา	678,480	340,800	50.23	1,971,282	1,310,029																																		

ผลการใช้จ่ายงบประมาณประจำปี พ.ศ. 2566 รอบ 6 เดือน (ตุลาคม 2565 - มีนาคม 2566) ระดับภูมิภาค
(งบบุคลากร งบดำเนินงาน และงบรายจ่ายอื่น)

จังหวัด	1. งบบุคลากร			2. งบดำเนินงาน			3. บัณฑิตจบใหม่									4. บัณฑิตศึกษา			5. งบสงเคราะห์			6. งบส่งเสริมและพัฒนา			7. งบส่งเสริมและพัฒนา			8. งบส่งเสริมและพัฒนา			9. งบส่งเสริมและพัฒนา			10. งบส่งเสริมและพัฒนา			11. งบส่งเสริมและพัฒนา			12. งบส่งเสริมและพัฒนา			รวม งบได้รับ	รวม เบิกจ่าย	%
	งบได้รับ	เบิกจ่าย	%	งบได้รับ	เบิกจ่าย	%	3.1. บัณฑิตจบใหม่			3.2. บัณฑิตศึกษา			3.3. งบสงเคราะห์			3.4. งบส่งเสริมและพัฒนา			3.5. งบส่งเสริมและพัฒนา			3.6. งบส่งเสริมและพัฒนา			3.7. งบส่งเสริมและพัฒนา			3.8. งบส่งเสริมและพัฒนา			3.9. งบส่งเสริมและพัฒนา														
							งบได้รับ	เบิกจ่าย	%	งบได้รับ	เบิกจ่าย	%	งบได้รับ	เบิกจ่าย	%	งบได้รับ	เบิกจ่าย	%	งบได้รับ	เบิกจ่าย	%	งบได้รับ	เบิกจ่าย	%	งบได้รับ	เบิกจ่าย	%	งบได้รับ	เบิกจ่าย	%	งบได้รับ	เบิกจ่าย	%												
อุตรดิตถ์	-	-	-	1,570,829	1,057,537	67.32	-	-	-	18,000	17,535	97.42	10,000	10,000	100.00	69,120	69,120	100.00	112,500	75,000	66.67	7,694	5,000	64.99	16,100	12,800	79.50	-	-	-	IDV/WH	10,500	10,500	100.00	1,814,743	1,257,492	69.29								
นครพนม	248,700	121,860	49.00	1,512,228	1,048,077	69.31	-	-	-	22,000	15,000	68.18	10,000	10,000	100.00	32,800	20,800	63.41	112,500	82,350	73.20	7,694	5,000	64.99	9,800	7,800	79.59	-	-	-	IDV/WH	7,350	-	-	1,963,072	1,310,887	66.78								
มุกดาหาร	264,360	132,180	50.00	899,348	588,374	65.42	-	-	-	22,000	15,000	68.18	10,000	10,000	100.00	23,040	22,490	97.61	112,500	90,000	80.00	7,694	5,000	64.99	5,700	4,500	78.95	-	-	-	IDV/WH	7,350	7,350	100.00	1,351,992	874,894	64.71								
สกลนคร	324,060	169,520	52.31	1,283,900	844,340	65.76	-	-	-	18,000	12,000	66.67	10,000	10,000	100.00	50,880	28,150	55.33	112,500	75,000	66.67	7,694	5,000	64.99	14,400	11,400	79.17	-	-	-	IDV/WH	7,700	7,700	100.00	1,829,134	1,163,110	63.59								
กาฬสินธุ์	-	-	-	1,365,675	911,081	66.71	-	-	-	18,000	12,000	66.67	10,000	10,000	100.00	47,640	47,640	100.00	112,500	75,000	66.67	7,694	5,000	64.99	14,500	11,500	79.31	113,609	113,609	100.00	7,700	7,700	100.00	1,697,318	1,193,530	70.32									
ขอนแก่น	617,890	308,940	50.00	1,646,239	1,130,393	68.67	-	-	-	18,000	13,000	72.22	10,000	10,000	100.00	86,560	86,560	100.00	112,500	75,000	66.67	7,694	-	-	20,900	16,600	79.43	118,656	118,656	100.00	14,350	14,350	100.00	2,652,779	1,773,499	66.85									
มหาสารคาม	243,480	121,740	50.00	2,175,490	1,446,623	66.50	-	-	-	18,000	12,000	66.67	10,000	10,000	100.00	45,480	45,480	100.00	112,500	75,000	66.67	7,694	5,000	64.99	10,900	8,700	79.82	111,240	111,240	100.00	7,700	7,700	100.00	2,742,484	1,843,483	67.22									
ร้อยเอ็ด	357,000	178,500	50.00	1,413,350	907,429	64.20	-	-	-	18,000	13,360	74.22	10,000	10,000	100.00	67,800	34,555	50.97	112,500	75,000	66.67	7,694	5,000	64.99	16,500	-	-	111,240	111,240	100.00	7,700	-	-	2,121,784	1,335,084	62.92									
ชัยภูมิ	-	-	-	1,259,110	848,079	67.36	-	-	-	18,000	13,622	75.68	10,000	10,000	100.00	53,200	53,200	100.00	112,500	75,000	66.67	7,694	5,000	64.99	12,900	10,200	79.07	159,444	159,444	100.00	7,700	7,700	100.00	1,640,548	1,182,245	72.06									
นครราชสีมา	432,960	188,880	43.63	2,500,210	1,690,604	67.62	-	-	-	18,000	12,000	66.67	10,000	8,075	80.75	107,520	91,392	85.00	112,500	75,000	66.67	7,694	3,050	39.64	26,200	20,900	79.77	140,844	140,844	100.00	17,850	17,850	100.00	3,373,778	2,248,595	66.65									
บุรีรัมย์	264,360	132,180	50.00	1,552,502	1,022,962	65.89	-	-	-	22,000	15,000	68.18	10,000	10,000	100.00	75,040	40,684	54.22	112,500	75,000	66.67	7,694	5,000	64.99	18,600	14,800	79.57	106,090	106,090	100.00	7,700	7,700	100.00	2,176,486	1,429,416	65.68									
สุรินทร์	-	-	-	1,582,671	1,066,646	67.40	-	-	-	22,000	15,000	68.18	10,000	10,000	100.00	60,720	60,720	100.00	112,500	75,000	66.67	7,694	5,000	64.99	14,000	11,200	80.00	103,000	103,000	100.00	7,700	7,700	100.00	1,920,285	1,354,266	70.52									
ยโสธร	-	-	-	915,414	561,149	61.30	-	-	-	18,000	12,000	66.67	10,000	10,000	100.00	35,080	35,080	100.00	112,500	75,000	66.67	7,694	5,000	64.99	7,400	5,900	79.73	120,510	120,510	100.00	7,350	7,350	100.00	1,233,948	831,989	67.42									
ศรีสะเกษ	224,880	112,440	50.00	1,746,212	1,210,758	69.34	-	-	-	22,000	15,000	68.18	10,000	10,000	100.00	72,240	72,240	100.00	112,500	74,583	66.30	7,694	4,330	56.28	18,100	13,030	71.99	125,660	125,660	100.00	7,700	7,700	100.00	2,346,986	1,645,741	70.12									
อำนาจเจริญ	202,920	101,460	50.00	587,626	389,936	66.36	-	-	-	22,000	13,114	59.61	10,000	10,000	100.00	15,120	8,890	58.80	112,500	75,000	66.67	7,694	5,000	64.99	5,700	-	-	103,000	103,000	100.00	7,350	7,350	100.00	1,073,910	713,750	66.46									
อุดรธานี	330,960	165,480	50.00	1,719,834	1,165,509	67.77	-	-	-	22,000	18,760	85.27	10,000	9,990	99.90	102,520	51,280	50.02	112,500	72,920	64.82	7,694	5,000	64.99	20,300	8,550	42.12	115,360	115,360	100.00	9,450	9,450	100.00	2,450,618	1,622,299	66.20									
เชียงใหม่	262,920	131,460	50.00	1,710,382	1,191,171	69.64	-	-	-	22,000	7,170	32.59	10,000	10,000	100.00	90,960	90,960	100.00	112,500	90,000	80.00	7,694	5,000	64.99	19,600	15,100	77.04	124,836	124,836	100.00	18,200	18,200	100.00	2,379,092	1,683,897	70.78									
แม่ฮ่องสอน	275,760	137,880	50.00	689,037	454,665	65.99	-	-	-	22,000	15,000	68.18	10,000	10,000	100.00	13,200	13,200	100.00	112,500	75,000	66.67	7,694	5,000	64.99	5,600	4,400	78.57	148,012	148,012	100.00	7,350	7,350	100.00	1,291,153	870,507	67.42									
ลำปาง	432,089	211,099	48.86	978,106	652,696	66.73	-	-	-	18,000	16,006	88.92	10,000	10,000	100.00	37,120	37,120	100.00	112,500	75,000	66.67	7,694	5,000	64.99	10,500	8,300	79.05	103,000	103,000	100.00	7,770	7,770	100.00	1,716,779	1,126,001	65.59									
ลำพูน	327,840	163,920	50.00	1,506,102	1,021,259	67.81	-	-	-	18,000	12,000	66.67	10,000	10,000	100.00	23,440	23,440	100.00	112,500	75,000	66.67	7,694	6,650	86.43	6,300	5,000	79.37	126,484	126,484	100.00	7,350	7,350	100.00	2,145,710	1,451,103	67.63									
เชียงราย	329,520	164,760	50.00	2,101,420	1,670,759	79.51	-	-	-	22,000	15,000	68.18	10,000	10,000	100.00	60,880	53,270	87.50	112,500	75,000	66.67	7,694	5,000	64.99	14,400	8,600	59.72	151,410	151,410	100.00	15,050	15,050	100.00	2,824,874	2,168,849	76.78									
น่าน	-	-	-	1,241,353	846,158	68.16	-	-	-	22,000	16,730	76.05	10,000	9,980	99.80	28,160	28,160	100.00	112,500	75,000	66.67	7,694	4,980	64.73	11,900	9,400	78.99	-	-	-	IDV/WH	7,700	7,700	100.00	1,441,307	998,108	69.25								
พะเยา	-	-	-	1,223,539	854,635	69.85	-	-	-	22,000	15,000	68.18	10,000	10,000	100.00	24,280	14,235	58.63	112,500	75,000	66.67	7,694	7,265	94.42	7,300	5,800	79.45	118,903	118,903	100.00	7,350	7,350	100.00	1,533,566	1,108,188	72.26									
แพร่	224,760	112,380	50.00	1,039,726	661,443	63.62	-	-	-	18,000	14,790	82.17	10,000	10,000	100.00	23,440	23,440	100.00	112,500	75,000	66.67	7,694	5,000	64.99	6,600	5,300	80.30	119,645	119,645	100.00	7,350	7,350	100.00	1,569,715	1,034,348	65.89									
ตาก	600,480	300,240	50.00	877,206	579,400	66.05	-	-	-	22,000	19,920	90.55	10,000	10,000	100.00	19,360	19,360	100.00	104,339	66,839	64.06	7,694	1,500	19.50	7,200	5,700	79.17	126,525	126,525	100.00	7,700	7,700	100.00	1,782,504	1,137,184	63.80									
พิษณุโลก	511,800	255,900	50.00	1,013,840	667,480	65.84	-	-	-	22,000	15,000	68.18	10,000	10,000	100.00	44,880	44,880	100.00	112,500	75,000	66.67	7,694	5,000	64.99	7,500	6,000	80.00	125,866	125,866	100.00	8,050	8,050	100.00	1,864,130	1,213,176	65.08									
เพชรบูรณ์	330,480	165,240	50.00	1,175,145	795,530	67.70	-	-	-	18,000	11,580	64.33	10,000	10,000	100.00	41,440	41,440	100.00	112,500	75,000	66.67	7,694	5,000	64.99	9,300	7,400	79.57	158,723	158,723	100.00	7,700	7,700	100.00	1,870,982	1,277,613	68.29									
สุโขทัย	330,480	165,240	50.00	934,324	599,980	64.22	-	-	-	18,000	13,940	77.44	10,000	10,0																															