



รายงานสถานการณ์ และดัชนีชี้วัดภาวะแรงงาน กรุงเทพมหานคร

ไตรมาส 3 ปี 2566 (กรกฎาคม - กันยายน 2566)



สำนักงานปลัดกระทรวงแรงงาน

กองเศรษฐกิจการแรงงาน

ถนนมิตรไมตรี แขวงดินแดง เขตดินแดง

กรุงเทพมหานคร 10400

โทร .0 2232 1380 E - mail : labourecon.nss@mol.mail.go.th



แบบสอบถามความคิดเห็น
ที่มีต่อรายงานสถานการณ์ฯ

คำนำ

กระทรวงแรงงานได้จัดทำรายงานสถานการณ์และดัชนีชี้วัดภาวะแรงงานกรุงเทพมหานครขึ้น โดยมีวัตถุประสงค์เพื่อนำเสนอข้อมูลด้านเศรษฐกิจแรงงาน ตัวชี้วัดภาวะแรงงาน และยกระดับประสิทธิภาพการวิเคราะห์ข้อมูลด้านแรงงานในพื้นที่ เพื่อใช้เป็นข้อมูลสำคัญในการกำหนดอัตราค่าจ้างขั้นต่ำของกรุงเทพมหานคร เพื่อให้กระทรวงแรงงานมีข้อมูลสารสนเทศที่สนับสนุนยุทธศาสตร์ด้านความมั่นคงเพื่อการเฝ้าระวังและแก้ไขปัญหาการค้ำมนุษย์ด้านแรงงาน อีกทั้งสามารถบูรณาการขับเคลื่อนภารกิจด้านแรงงาน ร่วมกับภาคีเครือข่ายที่เกี่ยวข้องเพื่อแก้ไขปัญหาด้านแรงงานในมิติต่าง ๆ เช่น การแก้ไขปัญหาการขาดแคลนแรงงาน การเลิกจ้าง ว่างาน การยกระดับการพัฒนาฝีมือแรงงาน การส่งเสริมการคุ้มครองแรงงาน แรงงานสัมพันธ์ ความปลอดภัยอาชีวอนามัยและสภาพแวดล้อมในการทำงาน ตลอดจนการส่งเสริมกองทุนการออมในสถานประกอบการภายในพื้นที่ เพื่อการบูรณาการข้อมูลระหว่างหน่วยงานที่เกี่ยวข้อง สอดรับกับยุทธศาสตร์ประเทศไทย 4.0 ระบบราชการ 4.0 ด้วยการขับเคลื่อนยุทธศาสตร์ในระดับหน่วยงานและในระดับพื้นที่ด้วยสารสนเทศเพื่อมุ่งสู่นโยบายรัฐบาลดิจิทัลที่ใช้ข้อมูลในการบริหารจัดการเพื่อการพัฒนาประเทศ

รายงานสถานการณ์ด้านแรงงานฉบับนี้ เป็นการเสนอสถานการณ์ด้านแรงงานกรุงเทพมหานครไตรมาส 3 ปี พ.ศ. 2566 (กรกฎาคม – กันยายน 2566) กระทรวงแรงงานได้รับความร่วมมือในการสนับสนุนข้อมูลจากหน่วยงานในสังกัดกระทรวงแรงงาน อาทิ กรมการจัดหางาน กรมพัฒนาฝีมือแรงงาน กรมสวัสดิการและคุ้มครองแรงงาน สำนักงานประกันสังคม และหน่วยงานภายนอก อาทิ สำนักงานสถิติแห่งชาติ สำนักงานสภาพัฒนาการเศรษฐกิจและสังคมแห่งชาติ ธนาคารแห่งประเทศไทย สำนักเศรษฐกิจการคลัง จึงขอขอบคุณทุกส่วนราชการ ที่กล่าวมาข้างต้นเป็นอย่างสูง

ทั้งนี้ หากมีข้อคิดเห็น/ข้อเสนอแนะ เพื่อให้ดำเนินการปรับปรุงในโอกาสต่อไป สามารถติดต่อทางไปรษณีย์อิเล็กทรอนิกส์ labourecon.nss@mol.mail.go.th

กระทรวงแรงงาน

ธันวาคม 2566

สารบัญ

	หน้า
บทสรุปผู้บริหาร.....	1
สภาพเศรษฐกิจกรุงเทพมหานคร	4
ส่วนที่ 1 ข้อมูลทั่วไปของกรุงเทพมหานคร	4
ส่วนที่ 2 ภาวะเศรษฐกิจการคลังของจังหวัด.....	7
2.1 ผลิตภัณฑ์มวลรวมกรุงเทพมหานคร.....	7
2.2 ดัชนีราคาผู้บริโภคกรุงเทพมหานคร	8
2.3 การจดทะเบียนนิติบุคคลตั้งใหม่.....	9
2.4 การจดทะเบียนโรงงาน.....	10
ดัชนีชี้วัดภาวะแรงงาน	11
สถานการณ์แรงงานกรุงเทพมหานคร	19
1. กำลังแรงงาน/การมีงานทำ/การว่างงาน	19
2. การส่งเสริมการมีงานทำ	26
2.1 การจัดหางานในประเทศ.....	26
2.2 แรงงานต่างด้าว	27
2.3 แรงงานไทยในต่างประเทศ.....	28
3. การพัฒนาศักยภาพแรงงาน.....	28
4. การคุ้มครองแรงงานและสวัสดิการ.....	30
4.1 การตรวจแรงงาน	30
4.2 การตรวจความปลอดภัยในการทำงาน	32
4.3 การแรงงานสัมพันธ์.....	33
4.4 สวัสดิการแรงงาน.....	35
4.5 การประสบอันตราย/เจ็บป่วยในการทำงาน (กองทุนเงินทดแทน).....	36
5. การประกันสังคม	36
ภาคผนวก	38

สารบัญตาราง

ตารางที่	หน้า
ตารางที่ 1 จำนวนประชากรจากการทะเบียน กรุงเทพมหานคร จำแนกตามเพศและช่วงอายุ ปี 2566	7
ตารางที่ 2 ผลិតภัณฑ์มวลรวมกรุงเทพมหานคร ปี 2564.....	8
ตารางที่ 3 ผลิตภาพแรงงานกรุงเทพมหานคร.....	11

สารบัญแผนภูมิ

แผนภูมิที่	หน้า
แผนภูมิที่ 1 การจดทะเบียนของนิติบุคคลตั้งใหม่ตามหมวดธุรกิจกรุงเทพมหานคร ไตรมาสที่ 3 ปี 2566	9
แผนภูมิที่ 2 เงินทุนการจดทะเบียนนิติบุคคล กรุงเทพมหานคร ไตรมาส 3 ปี 2566	10
แผนภูมิที่ 3 อัตราการมีส่วนร่วมในกำลังแรงงานของกรุงเทพมหานคร	12
แผนภูมิที่ 4 อัตราการมีงานทำใน/นอกภาคเกษตรของกรุงเทพมหานคร	12
แผนภูมิที่ 5 อัตราการมีงานทำในภาคอุตสาหกรรมของกรุงเทพมหานคร	13
แผนภูมิที่ 6 อัตราการว่างงานของกรุงเทพมหานคร.....	13
แผนภูมิที่ 7 อัตราการเปลี่ยนแปลงของจำนวนผู้ประกันตนในระบบประกันสังคม (ม.33) ,อัตราการเปลี่ยนแปลงของ ผู้ประกันตนที่ขอรับประโยชน์ทดแทนกรณีว่างงานและอัตราการเลิกจ้างลูกจ้างในระบบประกันสังคม.....	14
แผนภูมิที่ 8 อัตราการบรรจุงานของกรุงเทพมหานคร.....	15
แผนภูมิที่ 9 อัตราการจ้างงานแรงงานต่างด้าวในกรุงเทพมหานคร	16
แผนภูมิที่ 10 อัตราการไม่ปฏิบัติตามกฎหมายคุ้มครองแรงงาน/ความปลอดภัยในการทำงานของสถานประกอบกิจการ.....	17
แผนภูมิที่ 11 อัตราการเกิดข้อพิพาท/ข้อขัดแย้งแรงงานต่อสถานประกอบการ 100,000 แห่ง	18
แผนภูมิที่ 12 อัตราแรงงานที่เป็นผู้ประกันตนในกรุงเทพมหานคร	18
แผนภูมิที่ 13 โครงสร้างประชากรกรุงเทพมหานคร ไตรมาส 3 ปี 2566.....	19
แผนภูมิที่ 14 ผู้มีงานทำกรุงเทพมหานคร จำแนกตามช่วงอายุและเพศ ไตรมาส 3 ปี 2566	20
แผนภูมิที่ 15 ผู้มีงานทำกรุงเทพมหานคร จำแนกตามระดับการศึกษา ไตรมาส 3 ปี 2566	20
แผนภูมิที่ 16 ผู้มีงานทำกรุงเทพมหานคร จำแนกตามอาชีพ (5 อันดับแรก) ไตรมาส 3 ปี 2566.....	21
แผนภูมิที่ 17 ผู้มีงานทำกรุงเทพมหานคร จำแนกตามประเภทอุตสาหกรรมนอกภาคเกษตรกรรม	22
แผนภูมิที่ 18 ผู้มีงานทำกรุงเทพมหานคร จำแนกตามสภาพการทำงาน ไตรมาส 3 ปี 2566	22
แผนภูมิที่ 19 ผู้ว่างงานในกรุงเทพมหานคร จำแนกตามช่วงอายุและเพศ ไตรมาส 3 ปี 2566	23
แผนภูมิที่ 20 ผู้ว่างงานในกรุงเทพมหานคร จำแนกตามระดับการศึกษา ไตรมาส 3 ปี 2566.....	23
แผนภูมิที่ 21 แรงงานนอกระบบในกรุงเทพมหานคร จำแนกตามช่วงอายุและเพศ ปี 2566	24
แผนภูมิที่ 22 แรงงานนอกระบบในกรุงเทพมหานคร จำแนกตามระดับการศึกษา ปี 2565.....	25
แผนภูมิที่ 23 แรงงานนอกระบบในกรุงเทพมหานคร จำแนกตามอาชีพ (5 อันดับแรก) ปี 2565.....	25
แผนภูมิที่ 24 ตำแหน่งงานว่าง/ผู้สมัครงาน/การบรรจุงาน กรุงเทพมหานคร ไตรมาส 3 ปี 2565 - ไตรมาส 3 ปี 2566.....	26
แผนภูมิที่ 25 แรงงานต่างด้าว จำแนกตามลักษณะการเข้าเมืองและประเภทคนต่างด้าว ไตรมาส 3 ปี 2566.....	27
แผนภูมิที่ 26 แรงงานไทยกรุงเทพมหานคร ที่ได้รับอนุมัติไปทำงานต่างประเทศ จำแนกตามวิธีการเดินทาง.....	28
แผนภูมิที่ 27 การฝึกยกระดับฝีมือแรงงานและผ่านการฝึกยกระดับฝีมือแรงงานในกรุงเทพมหานคร	29

แผนภูมิที่ 28 การทดสอบมาตรฐานฝีมือแรงงานและผ่านการทดสอบมาตรฐานฝีมือแรงงานในกรุงเทพมหานคร.....	30
แผนภูมิที่ 29 การดำเนินการของเจ้าหน้าที่สำหรับสถานประกอบการที่ปฏิบัติไม่ถูกต้องตามกฎหมาย.....	31
แผนภูมิที่ 30 ประเภทอุตสาหกรรมในกรุงเทพมหานครที่มีการตรวจความปลอดภัยในที่ทำงานสูงสุด.....	32
แผนภูมิที่ 31 การดำเนินการของเจ้าหน้าที่สำหรับสถานประกอบการที่ปฏิบัติไม่ถูกต้องตามกฎหมายความปลอดภัยในที่ทำงาน.....	33
แผนภูมิที่ 32 องค์การนายจ้างกรุงเทพมหานคร.....	34
แผนภูมิที่ 33 องค์การลูกจ้างกรุงเทพมหานคร.....	34
แผนภูมิที่ 34 สถานประกอบการที่เลิกกิจการ และลูกจ้างที่ถูกเลิกจ้างในกรุงเทพมหานคร.....	35
แผนภูมิที่ 35 ผู้ประสบอันตรายหรือเจ็บป่วยเนื่องจากการทำงานกรุงเทพมหานคร.....	36
แผนภูมิที่ 36 ผู้ประกันในกรุงเทพมหานคร จำแนกตามมาตรา 33, 39 และ 40 ไตรมาส 3 ปี 2566.....	37
แผนภูมิที่ 37 สถานพยาบาลในระบบประกันสังคมในกรุงเทพมหานคร.....	37



สถานการณ์แรงงานกรุงเทพมหานคร ไตรมาส 3 ปี 2566

โครงสร้างประชากร

ประชากรอายุ 15 ปีขึ้นไป
(7,878,305 คน)

ผู้อยู่ในกำลังแรงงาน
(5,709,620 คน)

ผู้ไม่อยู่ในกำลังแรงงาน
(2,168,685 คน)

ผู้มีงานทำ
(5,652,257 คน)

ผู้ว่างงาน
(56,582 คน)

ผู้รอฤดูกาล
(780 คน)

ทำงานบ้าน
(545,776 คน)

เรียนหนังสือ
(485,769 คน)

เด็ก คนชรา และคนที่ไม่สามารถทำงานได้
(788,195 คน)

อื่นๆ
(348,946 คน)

ที่มา : สำนักงานสถิติแห่งชาติ

หมายเหตุ : ผลรวมของแต่ละจำนวนอาจไม่เท่ายอดรวม เนื่องจากข้อผิดพลาดของแต่ละจำนวนมีการปิดเศษโดยอิสระจากกัน



แรงงานนอกระบบ



750,089 คน

644,482 คน

1,394,571 คน

แรงงานนอกระบบ ในกรุงเทพมหานคร มีอายุ 40 - 49 ปี มากที่สุด จำนวน 398,852 คน โดยอาชีพมีการทำงานนอกระบบสูงสุด คือ พนักงานบริการและพนักงานในร้านค้าและตลาด



ที่มา : สำนักงานสถิติแห่งชาติ

การมีงานทำและการว่างงาน



อัตราการมีงานทำเพิ่มขึ้นจาก
ไตรมาสเดียวกันปีก่อนอยู่ที่ร้อยละ 71.70

อัตราว่างงาน ร้อยละ: 0.99
ลดลงจากไตรมาสก่อนหน้า
ที่มีอัตราการว่างงาน ร้อยละ: 1.10

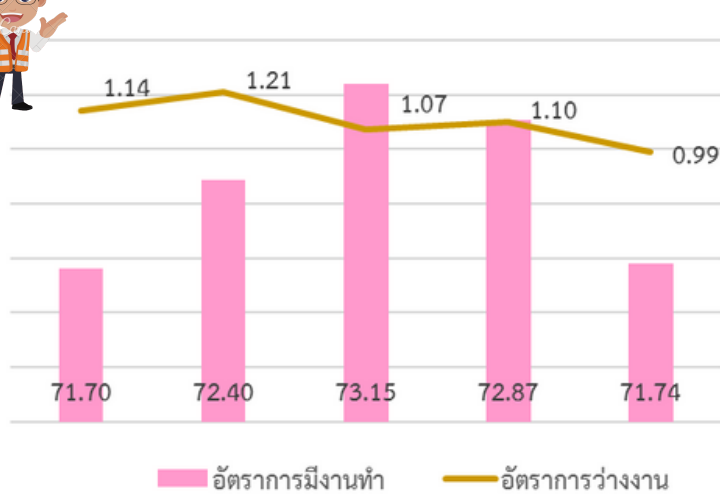

ที่มา : สำนักงานสถิติแห่งชาติ

แรงงานต่างด้าว

คนต่างด้าวที่ได้รับอนุญาตทำงาน
คงเหลือจำนวน 615,173 คน

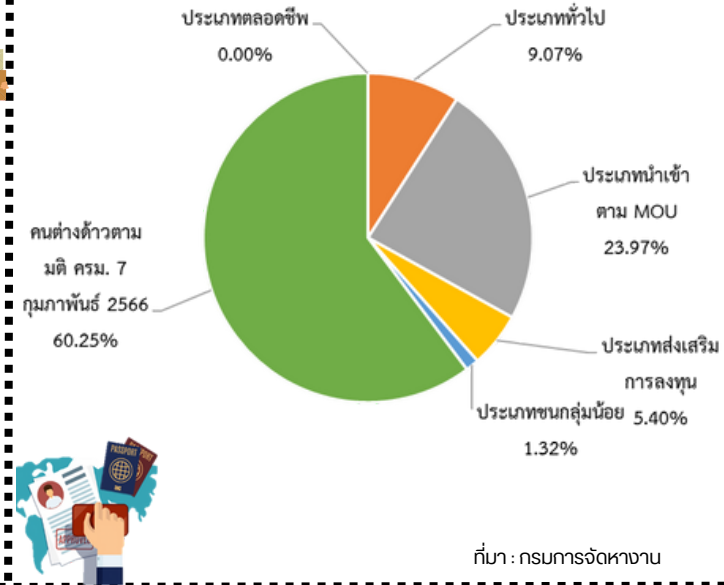

ที่มา : กรมการจัดหางาน

ผู้ประกันตน

จำนวนผู้ประกันตน 6,278,574 ราย



มาตรา 33

จำนวน 4,097,830 คน



มาตรา 39

จำนวน 466,111 คน



มาตรา 40

จำนวน 1,714,633 คน



ที่มา : สำนักงานประกันสังคม

บทสรุปผู้บริหาร

สภาพเศรษฐกิจโดยรวมของกรุงเทพมหานคร

เศรษฐกิจของกรุงเทพมหานคร พบว่า ภาวะเศรษฐกิจกรุงเทพมหานคร ปี 2564 พิจารณาจากผลิตภัณฑ์มวลรวมกรุงเทพมหานคร (Gross Products of Bangkok) มีมูลค่า 3,763,549 ล้านบาท เพิ่มขึ้นจากปี 2563 ร้อยละ 0.37 ผลิตภัณฑ์มวลรวมจังหวัดต่อหัว (GPP per Capita) ในปี 2564 มีมูลค่า 593,927 บาท เพิ่มขึ้นจาก ปี 2563 ที่มีมูลค่า 590,957 บาท อุตสาหกรรมที่มีผลิตภัณฑ์มวลรวมสูงสุด 5 อันดับแรก ได้แก่ 1) การขายส่ง ขายปลีก การซ่อมแซมยานยนต์ 2) กิจกรรมทางการเงินและการประกันภัย 3) ข้อมูลข่าวสาร และการสื่อสาร 4) การผลิตสินค้าอุตสาหกรรม 5) การบริหารราชการ การป้องกันประเทศ ตามลำดับ

สถานการณ์แรงงานของกรุงเทพมหานคร ไตรมาส 3 ปี 2566

จากการสำรวจภาวะการทำงานของประชากรในกรุงเทพมหานครของสำนักงานสถิติแห่งชาติ ไตรมาสที่ 3 ปี 2566 พบว่า **ประชากรวัยแรงงาน** กรุงเทพมหานครมีประชากรที่อยู่ในวัยทำงานหรืออายุ 15 ปีขึ้นไป จำนวน 7,878,305 คน เป็น**ผู้อยู่ในกำลังแรงงาน** จำนวน 5,709,620 คน ประกอบด้วย ผู้มีงานทำ 5,652,257 คน ผู้ว่างงาน 56,582 คน และผู้รอฤดูกาล 780 คน และ**ผู้อยู่ไม่อยู่ในกำลังแรงงาน** จำนวน 2,168,685 คน

ผู้มีงานทำ ผู้มีงานทำในกรุงเทพมหานคร จำนวน 5,652,257 คน เป็นผู้มีงานทำในภาคเกษตรกรรม จำนวน 6,943 คน (ร้อยละ 0.12) และผู้มีงานทำนอกภาคเกษตรกรรม จำนวน 5,645,314 คน (ร้อยละ 99.88) โดยกลุ่มผู้ทำงานนอกภาคเกษตรกรรมจะทำงานในอุตสาหกรรมการขายส่ง และการขายปลีก การซ่อมยานยนต์มากที่สุด จำนวน 1,282,877 คน (ร้อยละ 22.72) รองลงมา ได้แก่ อุตสาหกรรมการผลิต จำนวน 882,393 คน (ร้อยละ 15.63) อุตสาหกรรมที่พักรวมและบริการด้านอาหาร จำนวน 655,000 คน (ร้อยละ 11.60) การก่อสร้าง จำนวน 354,588 คน (ร้อยละ 6.28) และกิจกรรมการบริหารและการบริการสนับสนุน จำนวน 338,487 คน (ร้อยละ 5.99)

ผู้ว่างงาน กรุงเทพมหานครมีผู้ว่างงาน ประมาณ 56,582 คน และระดับการศึกษาที่มีผู้ว่างงานสูงสุด คือปริญญาตรี จำนวน 26,118 คน (ร้อยละ 46.16) รองลงมา คือระดับมัธยมศึกษาตอนต้น จำนวน 11,756 คน (ร้อยละ 20.78)

แรงงานนอกระบบ ปี 2565 มีแรงงานนอกระบบในกรุงเทพมหานคร จำนวน 1,394,571 คน อาชีพที่มีแรงงานนอกระบบสูงสุด คือ พนักงานบริการและพนักงานในร้านค้าและตลาด จำนวน 719,197 คน (ร้อยละ 51.57) ผู้ปฏิบัติการโรงงานและเครื่องจักรและผู้ปฏิบัติงานด้านการประกอบ จำนวน 242,678 คน (ร้อยละ 17.40) ผู้ปฏิบัติงานด้านความสามารถทางฝีมือและธุรกิจการค้าที่เกี่ยวข้อง จำนวน 134,186 คน (ร้อยละ 9.62) อาชีพขั้นพื้นฐานต่าง ๆ ในด้านการขายและการให้บริการ จำนวน 110,873 คน (ร้อยละ 7.95) และผู้บัญญัติกฎหมาย ข้าราชการระดับอาวุโส และผู้จัดการ จำนวน 80,201 คน (ร้อยละ 5.75) สำหรับด้านการศึกษา แรงงานนอกระบบส่วนใหญ่มีการศึกษาในระดับอุดมศึกษา จำนวน 381,515 คน (ร้อยละ 27.36) รองลงมา คือระดับประถมศึกษา จำนวน 299,279 คน (ร้อยละ 21.46)

การบริการจัดหางานในประเทศ ในช่วงไตรมาส 3 ปี 2566 นายจ้าง/สถานประกอบการได้แจ้งตำแหน่งงานว่าง จำนวน 17,486 อัตรา โดยมีผู้ลงทะเบียนสมัครงาน จำนวน 9,894 คน และผู้ได้รับการบรรจุงาน จำนวน 5,821 คน

การใช้แรงงานต่างด้าว จำนวนคนต่างด้าวที่ได้รับอนุญาตทำงานคงเหลือจำนวน 615,173 คน จำแนกเป็นกลุ่มต่าง ๆ ดังนี้



1. **คนต่างด้าวตลอดชีพ** ได้แก่ คนต่างด้าวที่ได้รับอนุญาตให้อยู่ในราชอาณาจักร และทำงานตามประกาศของคณะปฏิวัติ ฉบับที่ 322 ลงวันที่ 13 ธันวาคม 2515 จำนวน 1 คน

2. **คนต่างด้าวมาตรา 59 ประเภททั่วไป** ได้แก่ คนต่างด้าวที่มีถิ่นที่อยู่ในราชอาณาจักร หรือได้รับอนุญาตให้เข้ามาในราชอาณาจักรเป็นการชั่วคราวตามกฎหมายว่าด้วยคนเข้าเมืองโดยมิใช่ได้รับอนุญาตให้เข้ามา ในฐานะนักท่องเที่ยว หรือผู้เดินทางผ่าน และไม่มีลักษณะต้องห้ามตามที่กำหนดในกฎกระทรวง จำนวน 55,784 คน

3. **คนต่างด้าวมาตรา 59 นำเข้าตาม MOU** ได้แก่ คนต่างด้าวสัญชาติเมียนมา ลาว และกัมพูชา ที่เข้ามาทำงานตามความตกลงระหว่างรัฐบาลไทย กับ รัฐบาลประเทศต้นทาง จำนวน 147,428 คน

4. **คนต่างด้าวมาตรา 62 ประเภทส่งเสริมการลงทุน** ได้แก่ คนต่างด้าวที่เข้ามาทำงาน ในราชอาณาจักรตามกฎหมายว่าด้วยการส่งเสริมการลงทุน กฎหมายปิโตรเลียม หรือกฎหมายอื่น จำนวน 33,219 คน

5. **คนต่างด้าวมาตรา 63 ประเภทชนกลุ่มน้อย** ได้แก่ คนต่างด้าวที่ไม่ได้รับสัญชาติไทย ตามกฎหมายว่าด้วยสัญชาติ และกระทรวงมหาดไทยได้ออกเอกสารเพื่อรอพิสูจน์สถานะยื่นขอใบอนุญาตทำงาน จำนวน 8,100 คน

6. **คนต่างด้าวมาตรา 64** ได้แก่ คนต่างด้าวสัญชาติเมียนมา ลาว และกัมพูชา ที่เข้ามาทำงาน บริเวณชายแดนในลักษณะไป-กลับ หรือตามฤดูกาลในพื้นที่ ความตกลงว่าด้วยการสัญจรข้ามแดนระหว่าง ราชอาณาจักรไทยกับประเทศที่ติดกับราชอาณาจักรไทย จำนวน 0 คน

7. **คนต่างด้าวมาตรา 63/2** ได้แก่ แรงงานต่างด้าวสัญชาติเมียนมา ลาว กัมพูชา และเวียดนาม ที่ได้รับอนุญาตให้อยู่ในราชอาณาจักร และอนุญาตให้ทำงานเป็นการชั่วคราวตามมติ ครม. เมื่อวันที่ 7 กุมภาพันธ์ 2566 จำนวน 370,641 คน

แรงงานไทยที่ได้รับอนุมัติไปทำงานต่างประเทศ ในช่วงไตรมาส 3 ปี 2566 กรุงเทพมหานครมีผู้แจ้งความประสงค์ไปทำงานต่างประเทศ จำนวน 53,720 คน โดยแรงงานที่ทำงานในต่างประเทศ ส่วนใหญ่พิจารณาตามวิธีการเดินทางพบว่าส่วนใหญ่เป็นกรมการจัดหางานจัดส่ง จำนวน 35,239 คน (ร้อยละ 65.60) รองลงมาคือประเภทไปโดยบริษัทจัดหางานจัดส่ง จำนวน 7,812 คน (ร้อยละ 14.54) เดินทางด้วยตัวเอง จำนวน 4,144 คน (ร้อยละ 7.71) ประเภท Re-Entry คือกลับไปทำงานอีกครั้งหนึ่งโดยการต่ออายุสัญญา จำนวน 3,672 คน (ร้อยละ 6.84) นายจ้างพาไปทำงาน จำนวน 2,439 คน (ร้อยละ 4.54) และนายจ้างพาไปฝึกงาน จำนวน 414 คน (ร้อยละ 0.77)

การพัฒนาศักยภาพแรงงาน สำหรับการฝึกยกระดับฝีมือแรงงาน ปี 2566 มีการฝึกยกระดับฝีมือแรงงาน จำนวน 2,515 คน โดยกลุ่มอาชีพที่ฝึกยกระดับฝีมือแรงงานสูงสุด คือ กลุ่มอาชีพธุรกิจและบริการ จำนวน 1,571 คน (ร้อยละ 62.47) รองลงมา คือ ช่างไฟฟ้า อิเล็กทรอนิกส์ คอมพิวเตอร์จำนวน 839 คน (ร้อยละ 33.36) มีการทดสอบมาตรฐานฝีมือแรงงาน จำนวน 4,472 คน โดยกลุ่มอาชีพที่มีการทดสอบมากที่สุด คือ ช่างไฟฟ้า อิเล็กทรอนิกส์ คอมพิวเตอร์ จำนวน 3,147 คน (ร้อยละ 70.37) รองลงมา ได้แก่ ธุรกิจและบริการ จำนวน 1,007 คน (ร้อยละ 22.52)

การคุ้มครองแรงงาน จากการตรวจสถานประกอบการจำนวน 1,780 แห่ง มีลูกจ้างที่ผ่านการตรวจ จำนวน 60,973 คน ซึ่งสถานประกอบการที่ตรวจส่วนใหญ่เป็นสถานประกอบการขนาด 20 – 49 คน จำนวน 579 แห่ง รองลงมา คือ สถานประกอบการขนาด 10 – 19 คน จำนวน 479 แห่ง ขณะที่สถานประกอบการขนาดใหญ่ตั้งแต่ 300 คนขึ้นไป มีการตรวจเพียง จำนวน 17 แห่ง ผลการตรวจพบว่าสถานประกอบการส่วนใหญ่ จำนวน 1,319 แห่ง ปฏิบัติถูกต้องตาม



กฎหมายคุ้มครองแรงงาน และมีสถานประกอบการที่ปฏิบัติไม่ถูกต้องตามกฎหมายคุ้มครองแรงงาน จำนวน 461 แห่ง โดยสถานประกอบการขนาดขนาด 20 - 49 คน มีสัดส่วนการไม่ปฏิบัติตามกฎหมายมากที่สุด ร้อยละ 40.56 โดยเรื่องที่ไม่ปฏิบัติตามกฎหมายมากที่สุด คือ เรื่องสวัสดิการ เรื่องสิทธิการลาคลอด และเรื่องค่าล่วงเวลาในวันทำงาน

การตรวจความปลอดภัยในการทำงาน มีการตรวจความปลอดภัยในสถานประกอบการทั้งสิ้น 432 แห่ง ลูกจ้างที่ผ่านการตรวจ จำนวน 30,252 คน พบว่าสถานประกอบการที่ปฏิบัติถูกต้องตามกฎหมายความปลอดภัย จำนวน 293 แห่ง (ร้อยละ 67.82) และปฏิบัติไม่ถูกต้องตามกฎหมายความปลอดภัย จำนวน 139 แห่ง (ร้อยละ 32.18) โดยประเภทอุตสาหกรรมที่มีอัตราการปฏิบัติไม่ถูกต้องมากที่สุด ได้แก่ การขายส่ง การขายปลีก การซ่อมแซมยานยนต์ และรถจักรยานยนต์ จำนวน 63 แห่ง รองลงมาคือ การผลิต จำนวน 30 แห่ง การก่อสร้าง จำนวน 13 แห่ง กิจกรรมเกี่ยวกับอสังหาริมทรัพย์ จำนวน 8 แห่ง ที่พักแรมและการบริการด้านอาหาร จำนวน 7 แห่ง ตามลำดับ

การเกิดข้อเรียกร้อง/ข้อพิพาทแรงงานและข้อขัดแย้งในกรุงเทพมหานคร ไตรมาส 3 ปี 2566 มีการแจ้งข้อเรียกร้อง 3 แห่ง จำนวน 3 ครั้ง ลูกจ้างที่เกี่ยวข้อง จำนวน 1,370 คน และข้อเรียกร้องสามารถยุติได้โดยระบบทวิภาคีโดยไม่เกิดข้อพิพาทแรงงาน จำนวน 2 แห่ง มีลูกจ้างที่เกี่ยวข้อง จำนวน 843 คน ส่วนข้อเรียกร้องที่ยังไม่ยุติอยู่ในระหว่างการเจรจา มี 1 แห่ง ลูกจ้างที่เกี่ยวข้อง จำนวน 527 คน

การสวัสดิการ มีการส่งเสริมการให้บริการด้านสวัสดิการแรงงานนอกเหนือจากที่กฎหมายกำหนด จำนวน 796 แห่ง ลูกจ้างที่เกี่ยวข้อง จำนวน 42,449 คน มีการให้บริการเงินกู้กองทุนเพื่อผู้ใช้แรงงาน จำนวน 8 แห่ง ลูกจ้างที่ได้รับการส่งเสริม 4,267 คน จำนวน เงิน 105 ล้านบาท สหกรณ์และลูกจ้างที่เป็นสมาชิกสหกรณ์ที่ได้รับเงินกู้ จำนวน 1 แห่ง ลูกจ้างที่ได้รับการส่งเสริม จำนวน 252 คน จำนวน เงิน 5 ล้านบาท

การประสบอันตราย/เจ็บป่วยจากการทำงาน ในช่วง ณ สิ้นไตรมาส 3 ปี 2566 (30 กันยายน 2566) กรุงเทพมหานครมีการประสบอันตรายหรือเจ็บป่วยเนื่องจากการทำงานสะสม จำนวน 18,339 คน เมื่อจำแนกตามประเภทของความร้ายแรง พบว่า ส่วนใหญ่จะหยุดงานไม่เกิน 3 วัน จำนวน 12,926 คน (ร้อยละ 70.48) หยุดงานเกิน 3 วัน จำนวน 5,218 คน (ร้อยละ 28.45) เสียชีวิต จำนวน 106 คน (ร้อยละ 0.58) สูญเสียอวัยวะบางส่วน จำนวน 88 คน (ร้อยละ 0.48) และทุพพลภาพ จำนวน 1 คน (ร้อยละ 0.01) ตามลำดับ

กรุงเทพมหานครมีสถานประกอบการที่ขึ้นทะเบียนประกันสังคม จำนวน 159,778 แห่ง ผู้ประกันตนทั้งสิ้น 6,278,574 คน เป็นผู้ประกันตนมาตรา 33 จำนวน 4,097,830 คน มาตรา 39 จำนวน 466,111 คน และมาตรา 40 จำนวน 1,714,633 คน และมีสถานพยาบาลในสังกัดประกันสังคม 49 แห่ง เป็นสถานพยาบาลของรัฐบาล จำนวน 20 แห่ง (ร้อยละ 40.82) และสถานพยาบาลเอกชน จำนวน 29 แห่ง (ร้อยละ 59.18)



สภาพเศรษฐกิจกรุงเทพมหานคร

ส่วนที่ 1 ข้อมูลทั่วไปของกรุงเทพมหานคร



➤ **คำขวัญจังหวัด :** กรุงเทพฯ ดุจเทพสร้าง เมืองศูนย์กลางการปกครอง วัด วัง งามเรืองรอง เมืองหลวงของประเทศไทย

1.1 วิสัยทัศน์และพันธกิจ :

วิสัยทัศน์กรุงเทพฯ 2575 ที่เรียกว่า “มหานครแห่งเอเชีย” ตามแผนพัฒนากรุงเทพมหานคร ระยะ 20 ปี (พ.ศ. 2561 - 2580) ฉบับปรับปรุง มียุทธศาสตร์ทั้ง 7 ยุทธศาสตร์ ประกอบด้วย ยุทธศาสตร์ที่ 1 การสร้างเมืองปลอดภัยและหุ่นตัวต่อวิกฤตการณ์ ยุทธศาสตร์ที่ 2 การพัฒนาสิ่งแวดล้อมยั่งยืนและการเปลี่ยนแปลงสภาพภูมิอากาศ ยุทธศาสตร์ที่ 3 การลดความเหลื่อมล้ำด้วยการบริหารเมืองรูปแบบอารยะสำหรับทุกคน ยุทธศาสตร์ที่ 4 การเชื่อมโยงเมืองที่มีความคล่องตัวและระบบบริการสาธารณะแบบบูรณาการ ยุทธศาสตร์ที่ 5 ส่งเสริมการสร้างเมืองประชาธิปไตยแบบมีส่วนร่วม ยุทธศาสตร์ที่ 6 การต่อยอดความเป็นเมืองศูนย์กลางเศรษฐกิจสร้างสรรค์และการเรียนรู้ ยุทธศาสตร์ที่ 7 การสร้างความเป็นมืออาชีพในการบริหารจัดการมหานคร ทั้งนี้ มีความเกี่ยวข้องด้านแรงงานในยุทธศาสตร์ ดังนี้

ยุทธศาสตร์ที่ 3 การลดความเหลื่อมล้ำด้วยการบริหารเมืองรูปแบบอารยะสำหรับทุกคน

ยุทธศาสตร์ย่อยที่ 3.2 เมืองแห่งโอกาสทางสังคม เป็นยุทธศาสตร์ที่มีการเปลี่ยนชื่อจากเดิม คือ เมืองแห่งโอกาสทางเศรษฐกิจ สาเหตุนั้นมาจากแนวคิดที่ว่า ภายใต้ยุทธศาสตร์นี้ จะให้ความสำคัญกับการพัฒนาโอกาสพัฒนาคุณภาพชีวิตที่เป็นปัจเจกมากกว่าแนวทางเดิมที่เน้นไปที่กิจกรรมทางเศรษฐกิจ โดยที่ภายใต้แนวคิดดังกล่าว ได้ปรากฏแนวทางการพัฒนาใน 2 แนวทางหลัก ได้แก่

1) การพัฒนาระบบฐานข้อมูล เพื่อให้กรุงเทพมหานครรู้กลุ่มเป้าหมายที่แท้จริง กระบวนการได้มาซึ่งข้อมูลจะเป็นรูปแบบเดียวกับยุทธศาสตร์ย่อยที่ 3.1 ซึ่งก็คือการประสานกับหน่วยงานที่เกี่ยวข้อง เพื่อความรวดเร็วและลดความซ้ำซ้อนในการทำงาน



2) การพัฒนาอาชีพและสวัสดิการ จะให้ความสำคัญกับการออกแบบหลักสูตรฝึกอบรม แรงงาน และ ผู้ที่สนใจให้ตรงกับความต้องการของตลาดแรงงาน และความเปลี่ยนแปลงของสังคม ซึ่งการจะดำเนินการดังกล่าวได้ จำเป็นจะต้องพึ่งพาระบบข้อมูล ดังที่ได้เสนอไว้ข้างต้น

เป้าประสงค์ที่ 3.2.1 มีระบบฐานข้อมูลเพื่อการตัดสินใจในเรื่องแรงงาน

กลยุทธ์ที่ 3.2.1.1 ระบบฐานข้อมูลแรงงานนอกระบบที่เป็นกลุ่มเป้าหมายมีความครอบคลุมทุกกลุ่ม
ตัวชี้วัด 1 ระดับความสำเร็จของระบบฐานข้อมูลแรงงานนอกระบบที่เป็น
กลุ่มเป้าหมายมีความครอบคลุมทุกกลุ่ม

กลยุทธ์ที่ 3.2.1.2 เชื่อมโยงระบบฐานข้อมูลด้านแรงงานนอกระบบกับหน่วยงานภาครัฐที่เกี่ยวข้อง
ตัวชี้วัด 1 มีการเชื่อมโยงฐานข้อมูล เพื่อการตัดสินใจเชิงยุทธศาสตร์

กลยุทธ์ที่ 3.2.2.1 ส่งเสริมให้แรงงานนอกระบบได้รับทราบและเข้าถึง สวัสดิการสังคมและแหล่ง เงินทุน
ตัวชี้วัด 1 ร้อยละของแรงงานนอกระบบที่เป็นกลุ่มเป้าหมาย รับทราบและเข้าถึง
สวัสดิการทางสังคมและแหล่งเงินทุน

กลยุทธ์ที่ 3.2.2.2 มีการสนับสนุนให้แรงงานนอกระบบมีอาชีพ

ตัวชี้วัด 1 ร้อยละของหลักสูตรวิชาชีพที่เปิดสอนตรงตามความต้องการของตลาดงาน
ตัวชี้วัด 2 ร้อยละของผู้ผ่านการทดสอบมาตรฐานฝีมือแรงงาน
ตัวชี้วัด 3 ร้อยละของแรงงานนอกระบบที่สำเร็จหลักสูตรการฝึกอาชีพนำเอาความรู้ที่ได้
ไปประกอบอาชีพได้

ตัวชี้วัด 4 ร้อยละของประชาชนที่นำความรู้ไปประกอบอาชีพ มีรายได้เพิ่มขึ้น

1.2 ที่ตั้ง อาณาเขต และขนาดพื้นที่

ที่ตั้ง กรุงเทพมหานคร มีตำแหน่งทางภูมิศาสตร์ในเขตภาคกลางของประเทศไทย ตามการแบ่ง
ภูมิภาค ประเทศไทยใช้เกณฑ์ด้านภูมิศาสตร์ของราชบัณฑิตยสถาน ซึ่งจากการคำนวณเนื้อที่ด้วยระบบ
สารสนเทศภูมิศาสตร์ พบว่า กรุงเทพมหานคร มีเนื้อที่ 1,570.61 ตารางกิโลเมตร หรือ 981,631 ไร่ ตั้งอยู่ระหว่าง
พิกัดเหนือ 1,492,000 เมตร ถึง 1,543,260 เมตร หรือ ละติจูด 13 องศา 29 ลิปดา 32 พิลิปดา ถึง 13 องศา 57 ลิปดา
16 พิลิปดา และพิกัดตะวันออก 643,530 เมตร ถึง 709,550 เมตร หรือ ลองจิจูด 100 องศา 19 ลิปดา 40 พิลิปดา
ถึง 100 องศา 56 ลิปดา 19 พิลิปดา โดยมีอาณาเขตติดต่อกับจังหวัดใกล้เคียง ดังนี้

อาณาเขต

ทิศเหนือ ติดต่อกับ อำเภอบางกรวย อำเภอมือง และอำเภอบางเกร็ด จังหวัดนนทบุรี อำเภอมือง
และอำเภอลำลูกกา จังหวัดปทุมธานี

ทิศใต้ ติดต่อกับ อ่าวไทย อำเภพระสมุทรเจดีย์ อำเภพระประแดง อำเภอมือง อำเภอบางพลี
อำเภอบางเสาธง และอำเภอบางบ่อ จังหวัดสมุทรปราการ

ทิศตะวันออก ติดต่อกับ อำเภอบางน้ำเปรี้ยว และอำเภอมือง จังหวัดฉะเชิงเทรา

ทิศตะวันตก ติดต่อกับ อำเภพุทธมณฑล และอำเภสามพราน จังหวัดนครปฐม อำเภกระทุ่มแบน
อำเภอมือง จังหวัดสมุทรสาคร

1.3 ลักษณะภูมิประเทศ :

ภูมิประเทศทั่วไปลักษณะภูมิประเทศส่วนใหญ่ เป็นที่ราบลุ่มเหมาะกับการเพาะปลูก สภาพพื้นที่
ในกรุงเทพมหานครมีลักษณะเป็นอ่างอยู่ทั่วไป มีอัตราการทรุดตัวของผิวดินสูง จึงทำให้มีน้ำท่วมเสมอในฤดูฝน
ของแต่ละปี สภาวะน้ำท่วมบางปีครอบคลุมอาณาบริเวณกว้างขวางเกือบทุกส่วนของกรุงเทพมหานครและท่วม



เป็นระยะเวลายาวนาน ก่อให้เกิดความเสียหายมากมาย มีแม่น้ำเจ้าพระยาซึ่งเป็นแม่น้ำที่สำคัญสายหนึ่งของประเทศไทยไหลผ่านกลางตัวเมืองสู่อ่าวไทย และมีลำคลองใหญ่น้อยหลายสายกระจายอยู่ในส่วนต่าง ๆ ของกรุงเทพมหานคร ลักษณะอากาศทั่วไป อยู่ภายใต้อิทธิพลของมรสุม 2 ชนิด คือ มรสุมตะวันออกเฉียงเหนือซึ่งพัดจากทิศตะวันออกเฉียงเหนือ ปกคลุมในช่วงฤดูหนาว ทำให้กรุงเทพมหานครมีอากาศหนาวเย็นและแห้งแล้ง กับมรสุมอีกชนิดหนึ่งคือมรสุมตะวันตกเฉียงใต้ ซึ่งพัดจากทิศตะวันตกเฉียงใต้ปกคลุมในช่วงฤดูฝน ทำให้อากาศชุ่มชื้น และมีฝนตกทั่วไป ฤดูกาล พิจารณาตามลักษณะลมฟ้าอากาศของประเทศไทย แบ่งฤดูกาลของกรุงเทพมหานครออกเป็น 3 ฤดู ดังนี้ ฤดูหนาว เริ่มตั้งแต่กลางเดือนตุลาคมถึงกลางเดือนกุมภาพันธ์ ซึ่งเป็นฤดูมรสุมตะวันออกเฉียงเหนือ บริเวณความกดอากาศสูงจากประเทศจีนที่มีคุณสมบัติเย็นและแห้งจะแผ่ลงมาปกคลุมประเทศไทยในช่วงนี้ แต่เนื่องจากกรุงเทพมหานครตั้งอยู่ทางตอนล่างของภาคกลางอิทธิพลของบริเวณความกดอากาศสูงจากประเทศจีนที่แผ่ลงมาปกคลุมในช่วงฤดูหนาวจะช้ากว่าภาคเหนือและภาคตะวันออกเฉียงเหนือ ทำให้มีอากาศหนาวเย็นช้ากว่าสองภาคดังกล่าว โดยเริ่มมีอากาศหนาวประมาณกลางเดือนพฤศจิกายน เป็นต้นฤดูร้อน เริ่มเมื่อมรสุมตะวันออกเฉียงเหนือสิ้นสุดลงคือประมาณกลางเดือนกุมภาพันธ์ถึงกลางเดือนพฤษภาคม ในระยะนี้เป็นช่วงว่างของฤดูมรสุม จะมีหย่อมความกดอากาศต่ำเนื่องจากความร้อนปกคลุม ประเทศไทยตอนบนและลมที่พัดปกคลุมบริเวณดังกล่าวเป็นลมใต้และตะวันออกเฉียงใต้ ทำให้มีอากาศร้อนอบอ้าวทั่วไป โดยมีอากาศร้อนที่สุดในเดือนเมษายน ฤดูฝน เริ่มตั้งแต่กลางเดือนพฤษภาคมถึงกลางเดือนตุลาคม เป็นช่วงที่ฤดูมรสุมตะวันตกเฉียงใต้ ซึ่งเป็นลมที่พัดจากมหาสมุทรอินเดียนำฝนและความชุ่มชื้นเข้ามายังประเทศไทย ประกอบกับร่องความกดอากาศต่ำที่พาดผ่านบริเวณภาคใต้ของประเทศไทยจะเลื่อนขึ้นมาพาดผ่านบริเวณภาคกลางและภาคเหนือ เป็นลำดับ ในระยะนี้ ทำให้มีฝนตกชุกขึ้นตั้งแต่กลางเดือนพฤษภาคมเป็นต้นไป โดยเดือนที่มีฝนตกชุกมากที่สุดในรอบปี คือเดือนกันยายน และเป็นช่วงที่มีความชื้นสูง อุณหภูมิกรุงเทพมหานคร อยู่บริเวณภาคกลางตอนล่าง มีพื้นที่ส่วนใหญ่เป็นที่ราบลุ่มน้ำท่วมถึง พืชพรรณปกคลุมดินมีไม่มากนัก เนื่องจากปัจจุบันการใช้ประโยชน์ที่ดินส่วนใหญ่เปลี่ยนไปเป็นสิ่งก่อสร้างขนาดใหญ่แทนพื้นที่เกษตรกรรม จึงมีอุณหภูมิค่อนข้างสูงและอากาศร้อนอบอ้าวมากในฤดูร้อน ส่วนในฤดูหนาวไม่หนาวจัดมากนัก มีอุณหภูมิเฉลี่ยตลอดปี 28 - 30 องศาเซลเซียส อุณหภูมิสูงสุดเฉลี่ย 32 - 34 องศาเซลเซียส และอุณหภูมิต่ำสุดเฉลี่ย 24 - 26 องศาเซลเซียส โดยมีอากาศร้อนจัดอยู่ในเดือนเมษายนและพฤษภาคม วัดอุณหภูมิสูงที่สุดได้ 40.8 องศาเซลเซียส เมื่อวันที่ 22 พฤษภาคม 2526 ที่สถานีอุตุนิยมวิทยากรุงเทพฯ (ดอนเมือง) และมีอากาศหนาวอยู่ในเดือนธันวาคมและมกราคม เคยตรวจอุณหภูมิต่ำที่สุดได้ 9.9 องศาเซลเซียส เมื่อวันที่ 12 มกราคม 2498 ที่สถานีอุตุนิยมวิทยากรุงเทพฯ (เฉลิมพระเกียรติ) พื้นที่ส่วนใหญ่ของกรุงเทพมหานครมีปริมาณฝนรวมปกติอยู่ระหว่าง 1,400 - 1,600 มิลลิเมตร เว้นแต่บริเวณตอนกลางของจังหวัดที่มีปริมาณฝนมากกว่า 1,600 มิลลิเมตร โดยเฉพาะเขตคลองเตยมีฝนชุกและมีปริมาณฝนมากกว่าพื้นที่อื่น ๆ โดยมีปริมาณฝนรวมตลอดปีสูงกว่า 1,600 มิลลิเมตร จำนวนวันที่ฝนตก 120 - 130 วัน สำหรับเดือนที่มีฝนตกมากที่สุดในจังหวัดนี้คือเดือนกันยายน มีปริมาณฝนเฉลี่ย 300 - 340 มิลลิเมตร และมีฝนตก 20 - 21 วัน ปริมาณฝนมากที่สุดใน 1 วัน วัดได้ 248.6 มิลลิเมตร เมื่อวันที่ 8 พฤษภาคม 2529 ที่สถานีอุตุนิยมวิทยากรุงเทพฯ (เฉลิมพระเกียรติ) พายุหมุนเขตร้อนที่เคลื่อนผ่านเข้าสู่บริเวณกรุงเทพมหานคร เป็นพายุดีเปรสชันที่อ่อนกำลังลงจากพายุไซร่อนและความรุนแรงมีไม่มากนัก แต่ส่งผลให้มีฝนตกหนักและเกิดน้ำท่วมบางพื้นที่รวมถึงเกิดความเสียหายต่อสาธารณูปโภคต่าง ๆ ได้ พายุหมุนเขตร้อนที่มีอิทธิพลต่อกรุงเทพมหานครส่วนใหญ่เกิดในทะเลจีนใต้และมีบางส่วนเกิดทางมหาสมุทรแปซิฟิกเหนือด้านตะวันตก เคลื่อนตัวผ่านประเทศเวียดนามและลาวเข้ามาทางภาคตะวันออกเฉียงเหนือของประเทศไทย หากพายุดังกล่าวยังคงมีกำลังแรงอาจเคลื่อนตัวเลยไปถึงภาคเหนือหรือตรงมายังภาคกลางโดยเฉพาะเดือนกันยายนและตุลาคม จากสถิติในคาบ 72 ปีตั้งแต่ พ.ศ. 2494 - 2565 พบว่า



มีพายุหมุนเขตร้อนเคลื่อนผ่านกรุงเทพมหานคร ทั้งหมด 6 ลูก ซึ่งขณะเคลื่อนผ่านกรุงเทพมหานครมีกำลังแรงเป็นพายุดีเปรสชันทั้งหมด โดยเคลื่อนเข้ามาใน เดือนพฤษภาคม 1 ลูก (2504) เดือนกรกฎาคม 1 ลูก (2494) และเดือนตุลาคม 4 ลูก (2510, 2517, 2526, 2531)

1.4 การปกครอง และจำนวนประชากร

กรุงเทพมหานครเป็นเขตปกครอง (มีสถานะเทียบเท่าจังหวัด) ที่มีประชากรมากที่สุดในประเทศไทยมาโดยตลอด อันเนื่องมาจากเป็นเมืองหลวงของประเทศ เป็นศูนย์กลางการปกครอง ศูนย์กลางความเจริญและเศรษฐกิจ การศึกษา การเงินและการลงทุน การคมนาคมขนส่ง รวมถึงเป็นแหล่งการจ้างงานที่หลากหลาย และมีตำแหน่งงานให้เลือกทำมากมาย

จำนวนประชากร

ข้อมูลจากสำนักบริหารการทะเบียน กระทรวงมหาดไทย พบว่า จำนวนประชากรกรุงเทพมหานครตามหลักฐานการทะเบียนราษฎร ณ วันที่ 31 ธันวาคม พ.ศ. 2565 มีประชากรทั้งสิ้น 5,398,008 คน เพศชาย 2,518,278 คน (ร้อยละ 46.65) เพศหญิง 2,879,730 คน (ร้อยละ 53.35) โดยมีช่วงอายุ 0 - 14 ปี 700,259 คน (ร้อยละ 12.97) ช่วงอายุ 15 - 59 ปี 3,499,335 คน (ร้อยละ 64.83) และช่วงอายุ 60 ปีขึ้นไป 1,198,414 คน (ร้อยละ 22.20) (ตารางที่ 1)

ตารางที่ 1 จำนวนประชากรจากการทะเบียน กรุงเทพมหานคร จำแนกตามเพศและช่วงอายุ ปี 2566

ช่วงอายุ	ชาย (คน)	ร้อยละ	หญิง (คน)	ร้อยละ	รวม (คน)	ร้อยละ
ยอดรวม	2,518,278	46.65	2,879,730	53.35	5,398,008	100.00
วัยเด็ก (0-14 ปี)	358,456	6.64	341,803	6.33	700,259	12.97
วัยแรงงาน (15-59 ปี)	1,662,156	30.79	1,837,179	34.03	3,499,335	64.83
วัยสูงอายุ (60 ปีขึ้นไป)	497,666	9.22	700,748	12.98	1,198,414	22.20

ที่มา : สำนักบริหารการทะเบียน กระทรวงมหาดไทย

ส่วนที่ 2 ภาวะเศรษฐกิจการคลังของจังหวัด

2.1 ผลิตภัณฑ์มวลรวมกรุงเทพมหานคร (GPP : Gross Provincial Product)

ภาวะเศรษฐกิจกรุงเทพมหานคร ปี 2564 พิจารณาจากผลิตภัณฑ์มวลรวมกรุงเทพมหานคร (Gross Products of Bangkok) มีมูลค่า 3,763,549 ล้านบาท เพิ่มขึ้นจากปี 2563 ร้อยละ 0.37 ผลิตภัณฑ์มวลรวมจังหวัดต่อหัว (GPP per Capita) ในปี 2564 มีมูลค่า 593,927 บาท เพิ่มขึ้นจาก ปี 2563 ที่มีมูลค่า 590,957 บาท

สาขาอุตสาหกรรมที่สำคัญ 5 อันดับแรก ได้แก่ 1) การขายส่ง ขายปลีก การซ่อมแซมยานยนต์ 2) กิจกรรมทางการเงินและการประกันภัย 3) ข้อมูลข่าวสารและการสื่อสาร 4) การผลิตสินค้าอุตสาหกรรม 5) การบริหารราชการ การป้องกันประเทศ รายละเอียดดัง ตารางที่ 2

ผลิตภาพแรงงานจังหวัดในปี 2564 เท่ากับ 726,508 บาทต่อคนต่อปี เพิ่มขึ้น จำนวน 17,385 บาทต่อคนต่อปี จากปี 2563 ซึ่งมีผลิตภาพแรงงานจังหวัดอยู่ที่ 709,150 บาทต่อคนต่อปี



ตารางที่ 2 ผลผลิตภัณฑัวมลรวมกรุงเทพมหานคร ปี 2564

หน่วย : ล้านบาท

	2561	2562	2563	2564
ภาคเกษตร	1,338	1,303	1,191	1,208
เกษตรกรรม การป่าไม้ และการประมง	1,338	1,303	1,191	1,208
ภาคนอกเกษตร	3,837,227	3,998,410	3,748,922	3,762,693
หมวดอุตสาหกรรม	451,208	452,516	404,722	402,642
การทำเหมืองแร่ และเหมืองหิน	-	-	-	-
การผลิตสินค้าอุตสาหกรรม	396,552	397,815	355,110	353,793
ไฟฟ้า ก๊าซ ไอน้ำและระบบปรับอากาศ	31,153	33,166	30,348	29,164
การจัดหาน้ำ การจัดการน้ำเสียและของเสีย	25,434	23,019	20,849	21,181
หมวดบริการ	3,396,507	3,558,524	3,357,638	3,373,778
การก่อสร้าง	75,885	74,388	77,130	81,588
การขายส่งและการขายปลีก การซ่อมยานยนต์ฯ	837,137	893,559	871,271	866,546
การขนส่งและสถานที่เก็บสินค้า	303,499	313,870	249,529	248,752
ที่พักแรมและบริการด้านอาหาร	349,994	380,583	257,611	232,937
ข้อมูลข่าวสารและการสื่อสาร	418,101	460,107	468,611	496,946
กิจกรรมทางการเงินและการประกันภัย	463,008	472,236	500,032	544,070
กิจกรรมเกี่ยวกับข้อสังหาริมทรัพย์	105,992	114,374	114,910	117,443
กิจกรรมวิชาชีพ วิทยาศาสตร์และกิจกรรมทางวิชาการ	177,482	178,845	168,243	159,036
กิจกรรมการบริหารและการสนับสนุน	108,319	111,006	95,478	87,715
การบริหารราชการ การป้องกันประเทศฯ	290,825	295,187	303,518	305,008
การศึกษา	63,362	66,108	68,256	66,012
กิจกรรมด้านสุขภาพและงานสังคมสงเคราะห์	64,752	66,564	68,391	68,858
ศิลปะ ความบันเทิงและนันทนาการ	66,271	75,425	66,798	68,551
กิจกรรมการบริการด้านอื่นๆ	109,993	114,061	106,227	100,478
ผลผลิตภัณฑัวมลรวมในประเทศ	3,838,230	3,999,343	3,749,759	3,763,549
GPP ต่อคน (บาท)	606,903	637,582	590,957	593,927
ประชากร (1,000 คน)	8,912	8,958	8,999	9,034

ที่มา : สำนักงานสภาพัฒนาเศรษฐกิจและสังคมแห่งชาติ

2.2 ดัชนีราคาผู้บริโภคกรุงเทพมหานคร

ดัชนีราคาผู้บริโภคของกรุงเทพมหานคร เดือนกันยายน 2566 เท่ากับ 108.46 เมื่อเทียบกับดัชนีราคาเดือนกันยายน 2565 เท่ากับ 107.73 เปลี่ยนแปลงสูงขึ้นร้อยละ 0.68 โดยเฉพาะอย่างยิ่งหมวดอื่น ๆ ที่ไม่ใช่อาหารและเครื่องดื่ม ซึ่งเปลี่ยนแปลงเพิ่มขึ้นร้อยละ 0.83 สินค้าสำคัญในหมวดนี้ที่ราคาสูงขึ้น ได้แก่ หมวดพาหนะ การขนส่ง และการสื่อสาร เป็นต้น



สำหรับอัตราเงินเฟ้อของกรุงเทพมหานคร เดือนกันยายน 2566 เพิ่มขึ้นร้อยละ 0.68 (YoY) เป็นผลมาจากน้ำมันเชื้อเพลิง (ยกเว้นดีเซล) ไข่ไก่ ข้าวสารเจ้า ที่ปรับตัวสูงขึ้น สำหรับสินค้าที่ราคาลดลง ได้แก่ เนื้อสุกร ค่ากระแสไฟฟ้า น้ำมันดีเซล และน้ำมันพืช

2.3 การจดทะเบียนนิติบุคคลตั้งใหม่

ในไตรมาส 3 ปี 2566 กรุงเทพมหานคร มีการจดทะเบียนนิติบุคคลตั้งใหม่ทั้งสิ้น 6,467 ราย เพิ่มขึ้นร้อยละ 3.77 จากไตรมาส 2 ปี 2566 ประกอบด้วยบริษัทจำกัด จำนวน 6,127 ราย ห้างหุ้นส่วนจำกัด จำนวน 327 ราย และบริษัทมหาชนจำกัด จำนวน 13 ราย

แผนภูมิที่ 1 การจดทะเบียนของนิติบุคคลตั้งใหม่ตามหมวดธุรกิจกรุงเทพมหานคร ไตรมาสที่ 3 ปี 2566

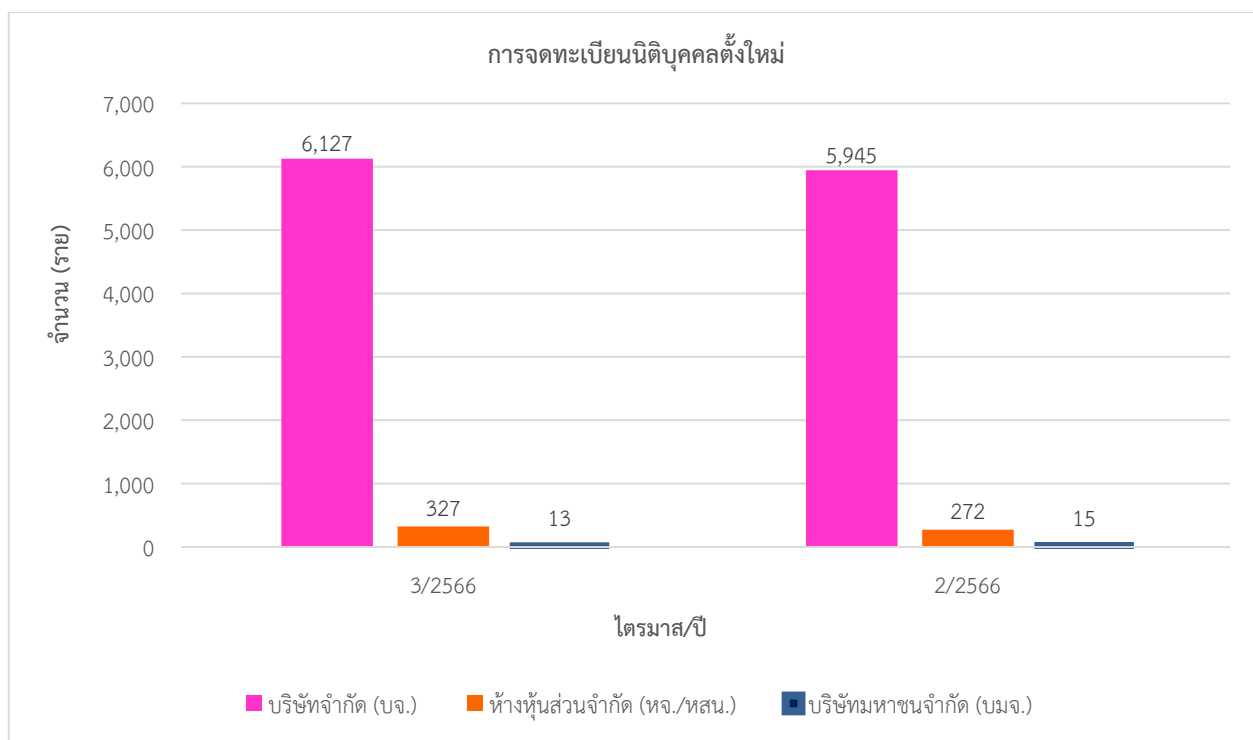

ที่มา : กรมพัฒนาธุรกิจการค้า

เมื่อพิจารณาทุนจดทะเบียนของนิติบุคคลตั้งใหม่ ไตรมาส 3 ปี 2566 มีเงินทุนจดทะเบียนทั้งสิ้น 22,348.16 ล้านบาท ลดลงร้อยละ 51.48 เมื่อเทียบกับไตรมาส 2 ปี 2566 ประกอบด้วยห้างหุ้นส่วนจำกัด 242.31 ล้านบาท บริษัทมหาชนจำกัด 1,975.32 ล้านบาท และบริษัทจำกัด 20,130.53 ล้านบาท

แผนภูมิที่ 2 เงินทุนการจดทะเบียนนิติบุคคล กรุงเทพมหานคร ไตรมาส 3 ปี 2566

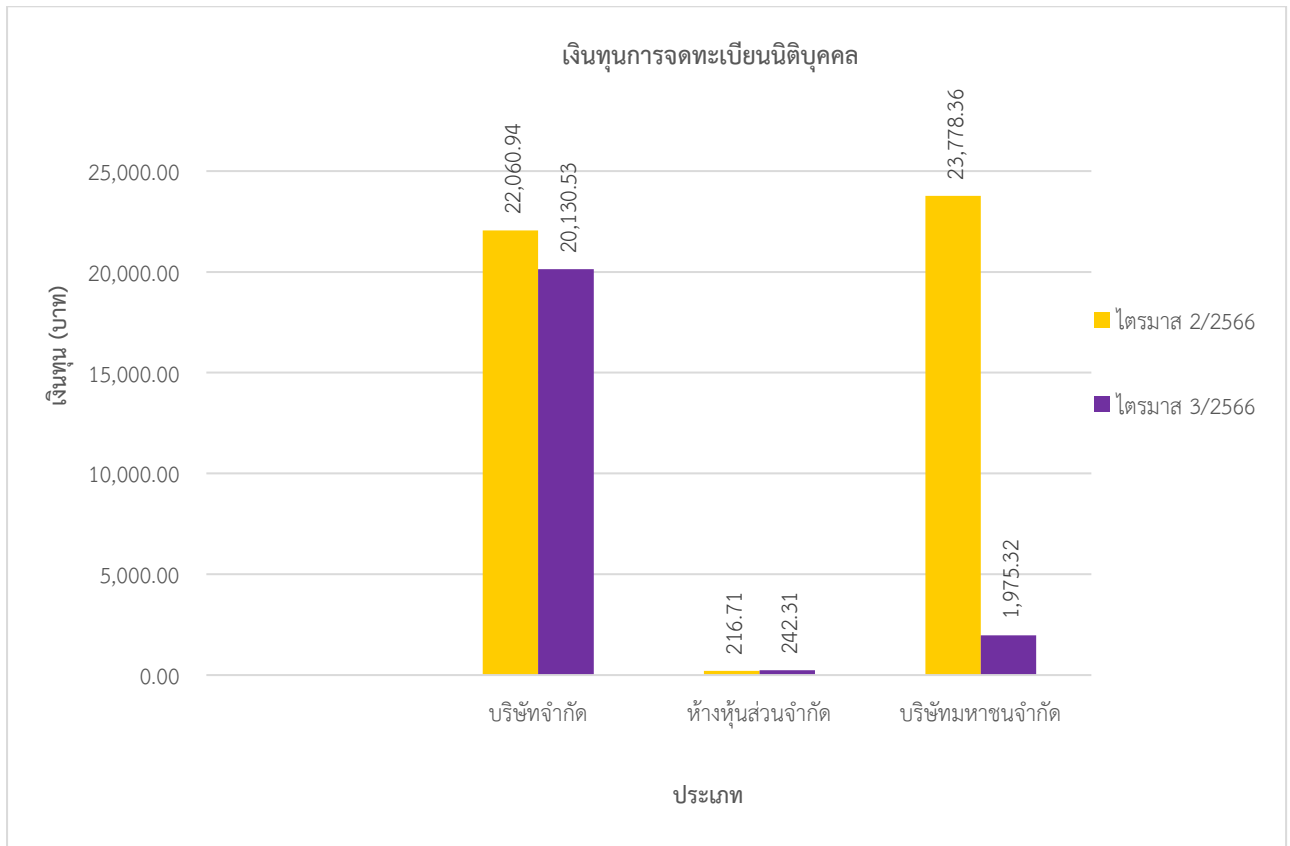

ที่มา : กรมพัฒนาธุรกิจการค้า

2.4 การจดทะเบียนโรงงาน

สำหรับการจดทะเบียนโรงงานใหม่ในกรุงเทพมหานคร จากข้อมูลกรมโรงงานอุตสาหกรรม พบว่า มีการจดทะเบียนรวม 3 ราย โดยไตรมาส 3 ปี 2566 ในเดือนกรกฎาคม 2566 มีการจดทะเบียนโรงงาน 1 ราย เงินทุนจดทะเบียน 89,000,000 ล้านบาท เดือนสิงหาคม 2566 ไม่มีการจดทะเบียนโรงงาน และเดือนกันยายน 2566 มีการจดทะเบียนโรงงาน 2 ราย เงินทุนจดทะเบียน 68,500,000 ล้านบาท การจดทะเบียนในส่วนโรงงานที่ถูกจำหน่ายทะเบียนในไตรมาส 3 ปี 2566 รวมทั้งสิ้น 33 โรงงาน

ดัชนีชี้วัดภาวะแรงงาน

ภาวะด้านแรงงานมีการเคลื่อนไหวเปลี่ยนแปลงตลอดเวลา สืบเนื่องจากปัจจัยทางเศรษฐกิจ สังคม และการเมือง เช่น สถานการณ์ทางการเมืองไม่มีเสถียรภาพ จะส่งผลถึงความเชื่อมั่นของนักลงทุนทั้งในและต่างประเทศ เกิดการชะลอการลงทุน ชะลอการขยายกิจการ รวมถึงชะลอการจ้างงาน ในขณะที่การผลิตคนเพื่อเข้าสู่ตลาดแรงงานของภาคการศึกษายังคงมีอย่างต่อเนื่อง มีอาจชะลอตามภาวะการณ์ด้านเศรษฐกิจ จึงส่งผลกระทบต่อการทำงานของภาคธุรกิจ นอกจากนี้การเปลี่ยนแปลงทางเทคโนโลยีการผลิต ต้นทุนการผลิต ฤดูกาล ทักษะคนดีทั้งของฝ่ายนายจ้างและผู้ใช้แรงงาน เหล่านี้ล้วนเป็นปัจจัยที่นำไปสู่การเปลี่ยนแปลงของภาวะด้านแรงงาน ไม่ว่าจะเป็นรูปแบบการจ้างงาน การเคลื่อนย้ายแรงงาน ฝีมือแรงงาน มาตรฐานแรงงาน ฯลฯ ดังนั้นการจะทราบความเคลื่อนไหวหรือการเปลี่ยนแปลงของภาวะแรงงาน จึงต้องมีการพิจารณาศึกษาเพื่อกำหนดตัวชี้วัด พร้อมทั้งติดตามการเปลี่ยนแปลงเพื่อศึกษาวิเคราะห์ถึงสาเหตุของปัญหา รวมถึงทำนายหรือคาดการณ์อนาคต อันจะเอื้อประโยชน์ต่อการตัดสินใจในการกำหนดแผนงานที่จะต้องทำให้สนองต่อความต้องการของทุกกลุ่มทั้งนายจ้าง ผู้ใช้แรงงาน รวมทั้งองค์กรต่าง ๆ ทั้งภาครัฐและเอกชน สถานการณ์แรงงานกรุงเทพมหานคร ไตรมาส 3 ปี 2566 ฉบับนี้จะขอนำเสนอตัวชี้วัดภาวะแรงงาน ดังนี้

1. ผลผลิตภาพแรงงานกรุงเทพมหานคร

ผลผลิตภาพแรงงานคือ การวัดค่าประสิทธิภาพของกระบวนการผลิต เป็นตัวชี้วัดที่แสดงให้เห็นถึงความสามารถในการทำงานที่สามารถพัฒนาหรือเพิ่มศักยภาพให้สูงขึ้น คำนวณจากผลิตภัณฑ์มวลรวมจังหวัด ณ ราคาคงที่ ปี 2564 ต่อจำนวนผู้มีงานทำในจังหวัดปี 2564 โดยในปี 2564 มีผลผลิตภาพแรงงานอยู่ที่ 726,508 บาทต่อคนต่อปี เพิ่มขึ้นจากปีที่ผ่านมาโดยปี 2563 มีผลผลิตภาพแรงงานอยู่ที่ 709,150 บาทต่อคนต่อปี

ตารางที่ 3 ผลผลิตภาพแรงงานกรุงเทพมหานคร

	ปี 2560	ปี 2561	ปี 2562	ปี 2563	ปี 2564
GPP ณ ราคาคงที่ในจังหวัด (ล้านบาท)	3,651,844	3,838,230	3,999,343	3,749,759	3,763,549
จำนวนผู้มีงานทำในจังหวัด (คน)	5,218,970	5,270,986	5,246,104	5,287,678	5,180,324
ผลผลิตภาพแรงงานจังหวัด (บาทต่อคนต่อปี)	699,725	728,181	762,345	709,150	726,508

ที่มา : สำนักงานสภาพัฒนาการเศรษฐกิจฯ,สำนักงานสถิติแห่งชาติ

2. อัตราการมีส่วนร่วมในกำลังแรงงานของกรุงเทพมหานคร

อัตราการมีส่วนร่วมในกำลังแรงงานเป็นตัวชี้วัดที่แสดงให้เห็นถึงสภาพกำลังแรงงานในตลาดแรงงานของกรุงเทพมหานคร เมื่อเทียบกับประชากรวัยแรงงานทั้งหมด โดยคำนวณจากกำลังแรงงานในกรุงเทพมหานคร เทียบกับประชากรที่มีอายุ 15 ปีขึ้นไปในกรุงเทพมหานครจะพบว่าในไตรมาส 3 ปี 2566 อัตราการมีส่วนร่วมในกำลังแรงงานกรุงเทพมหานคร มีอัตราร้อยละ 72.47 และเมื่อเปรียบเทียบกับไตรมาสเดียวกันของปีที่ผ่านมา พบว่า มีอัตราที่ใกล้เคียงกันโดยไตรมาส 3 ปี 2565 ที่มีอัตรา 72.53 (แผนภูมิที่ 3)



แผนภูมิที่ 3 อัตราการมีส่วนร่วมในกำลังแรงงานของกรุงเทพมหานคร

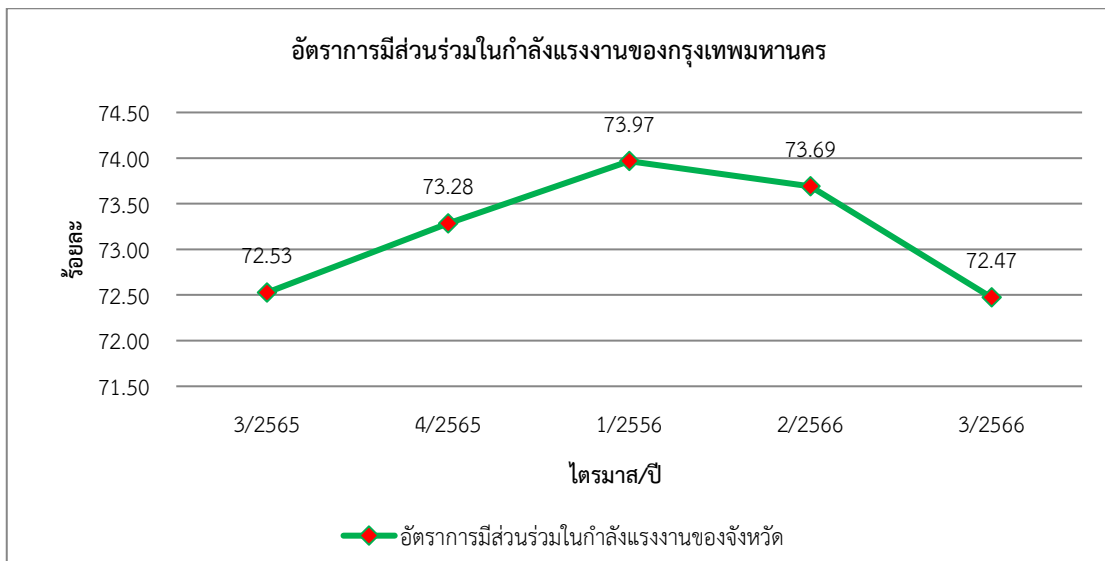

ที่มา : สำนักงานสถิติแห่งชาติ

3. อัตราการมีงานทำของกรุงเทพมหานคร

อัตราการมีงานทำเป็นตัวชี้วัดที่แสดงให้เห็นภาวะการมีงานทำในตลาดแรงงานของกรุงเทพมหานครว่ามีสัดส่วนมากน้อยเพียงใด ในไตรมาส 3 ปี 2566 พบว่าอัตราการมีงานทำในจังหวัดอยู่ที่ร้อยละ 71.74 โดยเพิ่มขึ้นจากไตรมาสเดียวกันปีก่อนอยู่ที่ร้อยละ 71.70 อัตราการมีงานทำในภาคเกษตรกรุงเทพมหานครมีอัตราร้อยละ 0.12 (แผนภูมิ 4) ลดลงจากไตรมาสเดียวกันของปีก่อนอยู่ที่ร้อยละ 0.20 ส่วนอัตราการจ้างงานนอกภาคเกษตรก็จะมีสัดส่วนที่เพิ่มขึ้น กล่าวคือ ไตรมาส 3 ปี 2566 มีอัตราการมีงานทำนอกภาคเกษตร ร้อยละ 99.88 เพิ่มขึ้นเมื่อเทียบกับไตรมาสก่อนหน้า (แผนภูมิที่ 4)

แผนภูมิที่ 4 อัตราการมีงานทำใน/นอกภาคเกษตรของกรุงเทพมหานคร

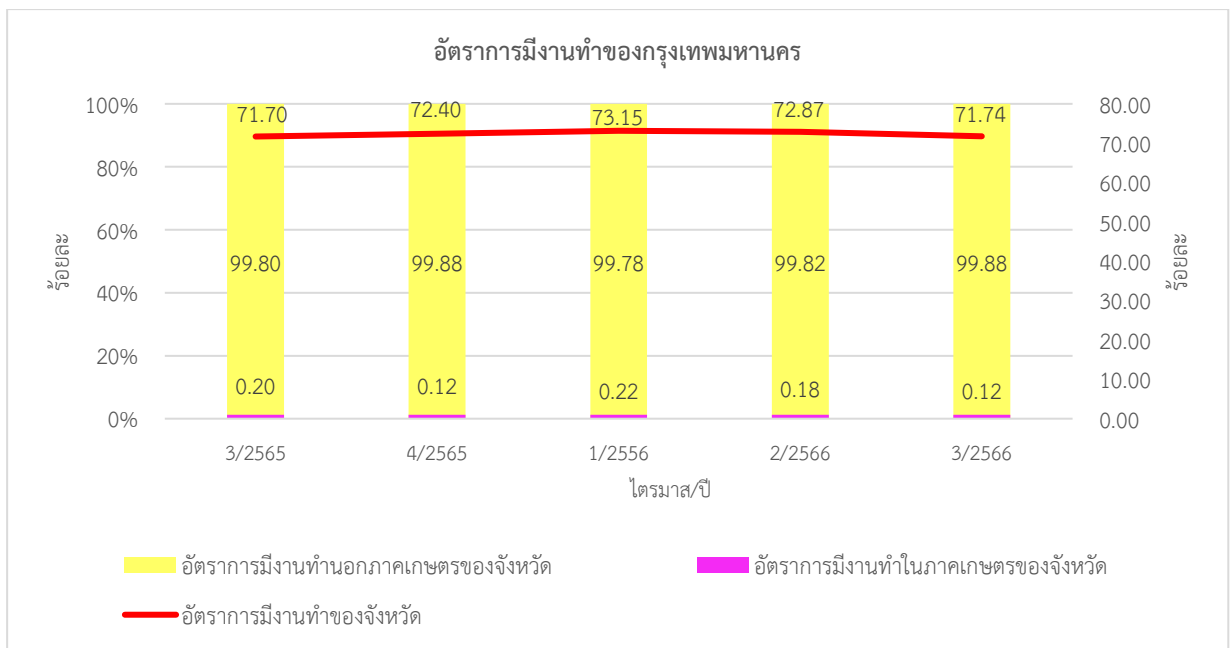

ที่มา : สำนักงานสถิติแห่งชาติ



เมื่อพิจารณาอัตราการจ้างงานทำเฉพาะในส่วนภาคอุตสาหกรรม โดยคำนวณจากจำนวนผู้จ้างงานทำในภาคอุตสาหกรรมเปรียบเทียบกับจำนวนผู้จ้างงานทำทั้งหมดจะพบว่า อัตราการจ้างงานในภาคอุตสาหกรรมมีอัตราร้อยละ 22.21 ลดลงจากไตรมาสก่อนหน้า ที่มีอัตราร้อยละ 22.28 แต่เพิ่มขึ้นจากไตรมาสเดียวกันของปีก่อนหน้าที่มีอัตรา ร้อยละ 21.71 (แผนภูมิที่ 5)

แผนภูมิที่ 5 อัตราการจ้างงานทำในภาคอุตสาหกรรมของกรุงเทพมหานคร

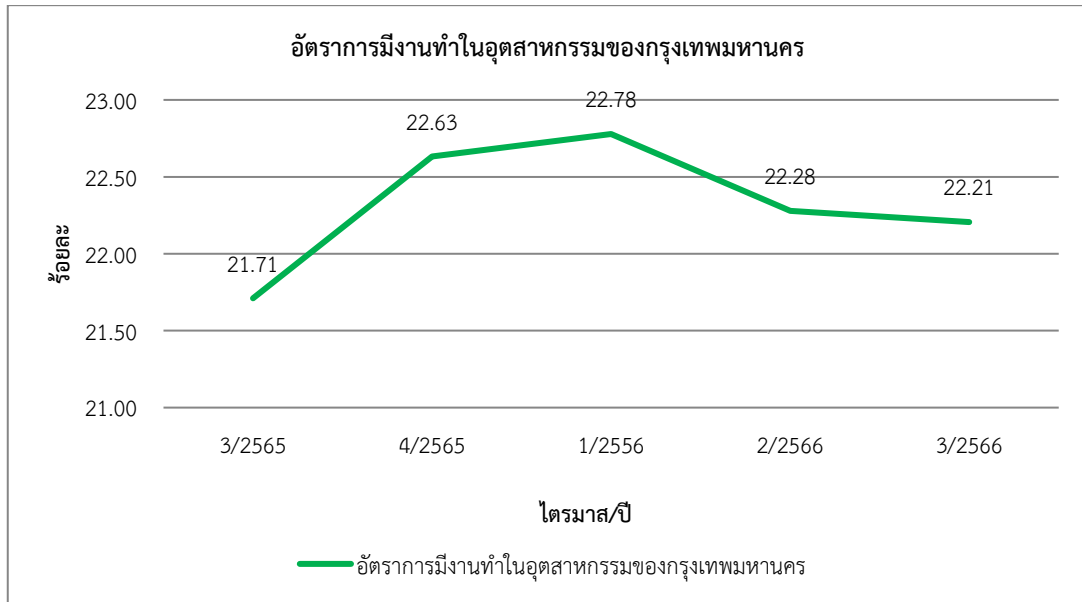

ที่มา : สำนักงานสถิติแห่งชาติ

สำหรับอัตราว่างงานในกรุงเทพมหานคร ไตรมาส 3 ปี 2566 มีอัตราร้อยละ 0.99 ลดลงจากไตรมาสก่อนหน้า ที่มีอัตราการว่างงาน ร้อยละ 1.10 และลดลงจากไตรมาสเดียวกันปีก่อนหน้าที่มีอัตราการว่างงาน ร้อยละ 1.14 (แผนภูมิ ที่ 6)

แผนภูมิที่ 6 อัตราการว่างงานของกรุงเทพมหานคร

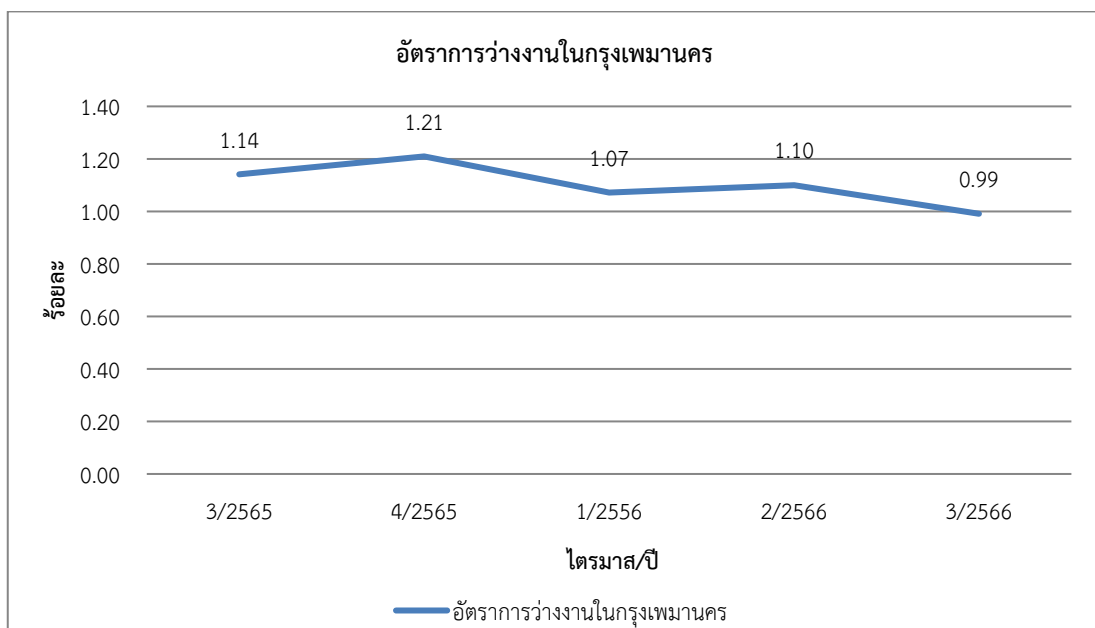

ที่มา : สำนักงานสถิติแห่งชาติ



5. อัตราการเปลี่ยนแปลงของจำนวนผู้ประกันตนในระบบประกันสังคม (ม.33) อัตราการเปลี่ยนแปลงของผู้ประกันตนที่ขอรับประโยชน์ทดแทนกรณีว่างงาน และอัตราการเลิกจ้างลูกจ้างในระบบประกันสังคม

จำนวนผู้ประกันตนมาตรา 33 ของสำนักงานประกันสังคม ไตรมาส 3 ปี 2566 มีจำนวน 4,097,830 คน อัตราการเปลี่ยนแปลงของจำนวนผู้ประกันตน (มาตรา 33) ขยายตัวร้อยละ 4.26 ลดลงจากไตรมาสก่อนที่ขยายตัวร้อยละ 4.92 แต่เพิ่มขึ้นเมื่อเทียบกับไตรมาสเดียวกันปีก่อนหน้าที่ ขยายตัวร้อยละ 3.81 จำนวนผู้ประกันตนที่ขอรับประโยชน์ทดแทนกรณีว่างงาน 215,677 คน (ใช้ข้อมูลจากสำนักงานประกันสังคม) อัตราการเปลี่ยนแปลงของผู้ประกันตนที่ขอรับประโยชน์ทดแทนกรณีว่างงาน ร้อยละ 8.69 เพิ่มขึ้นเมื่อเทียบกับไตรมาสก่อนที่ร้อยละ 2.01 แต่ลดลงเมื่อเทียบกับไตรมาสเดียวกันของปีก่อนที่ขยายตัว ร้อยละ 17.49 สำหรับจำนวนผู้ประกันตนที่รับประโยชน์ทดแทนกรณีว่างงานจากสาเหตุเลิกจ้าง 35,680 คน อยู่ที่ร้อยละ 0.87 ลดลงจากไตรมาสก่อนที่ร้อยละ 0.88 แต่เพิ่มขึ้นเมื่อเทียบกับไตรมาสเดียวกันของปีก่อนที่ร้อยละ 0.78 (แผนภูมิที่ 7)

แผนภูมิที่ 7 อัตราการเปลี่ยนแปลงของจำนวนผู้ประกันตนในระบบประกันสังคม (ม.33) ,อัตราการเปลี่ยนแปลงของผู้ประกันตนที่ขอรับประโยชน์ทดแทนกรณีว่างงาน และอัตราการเลิกจ้างลูกจ้างในระบบประกันสังคม

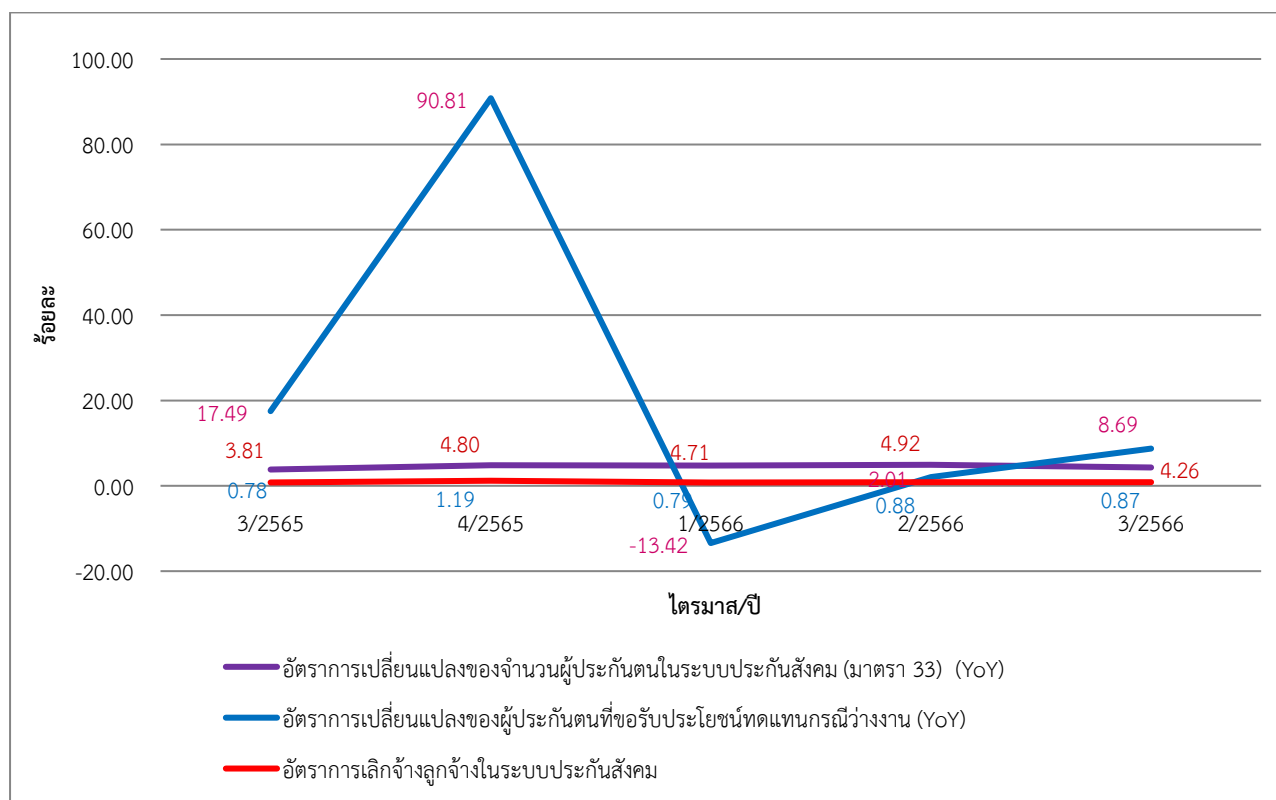

ที่มา : สำนักงานประกันสังคม



6. อัตราการบรรจุงาน

อัตราการบรรจุงานในแต่ละไตรมาส เป็นตัวชี้วัดที่แสดงให้เห็นถึงการเคลื่อนไหวของภาวการณ์ด้านแรงงาน ซึ่งสามารถศึกษาวิเคราะห์กับจำนวนตำแหน่งงานว่าง และจำนวนผู้สมัครงาน โดยเมื่อวิเคราะห์จำนวนการบรรจุงานที่กรมการจัดหางานดำเนินการ เทียบกับจำนวนตำแหน่งงานว่างที่แจ้งผ่านกรมการจัดหางาน จะพบว่า อัตราการบรรจุงานต่อตำแหน่งงานว่างไตรมาส 3 ปี 2566 อยู่ที่ร้อยละ 33.29 โดยมีอัตราสูงกว่าไตรมาส 2 ปี 2566 ที่มีร้อยละ 12.87 อย่างไรก็ตามอัตราการบรรจุงานต่อตำแหน่งงานว่างไตรมาสนี้มีสัดส่วนที่ลดลงเมื่อเทียบกับไตรมาสเดียวกันของปีที่ผ่านมา ไตรมาส 3 ปี 2565 มีอัตราร้อยละ 55.34 (แผนภูมิที่ 8)

สำหรับการบรรจุงานเทียบกับผู้สมัครงาน พบว่า อัตราการบรรจุต่อผู้สมัครงานไตรมาส 3 ปี 2566 อยู่ที่ร้อยละ 58.83 สูงกว่าไตรมาส 2 ปี 2566 อยู่ที่ร้อยละ 33.90 แต่ยังต่ำกว่าไตรมาสเดียวกันปีก่อน อยู่ที่ร้อยละ 93.94 (แผนภูมิที่ 8)

แผนภูมิที่ 8 อัตราการบรรจุงานของกรุงเทพมหานคร

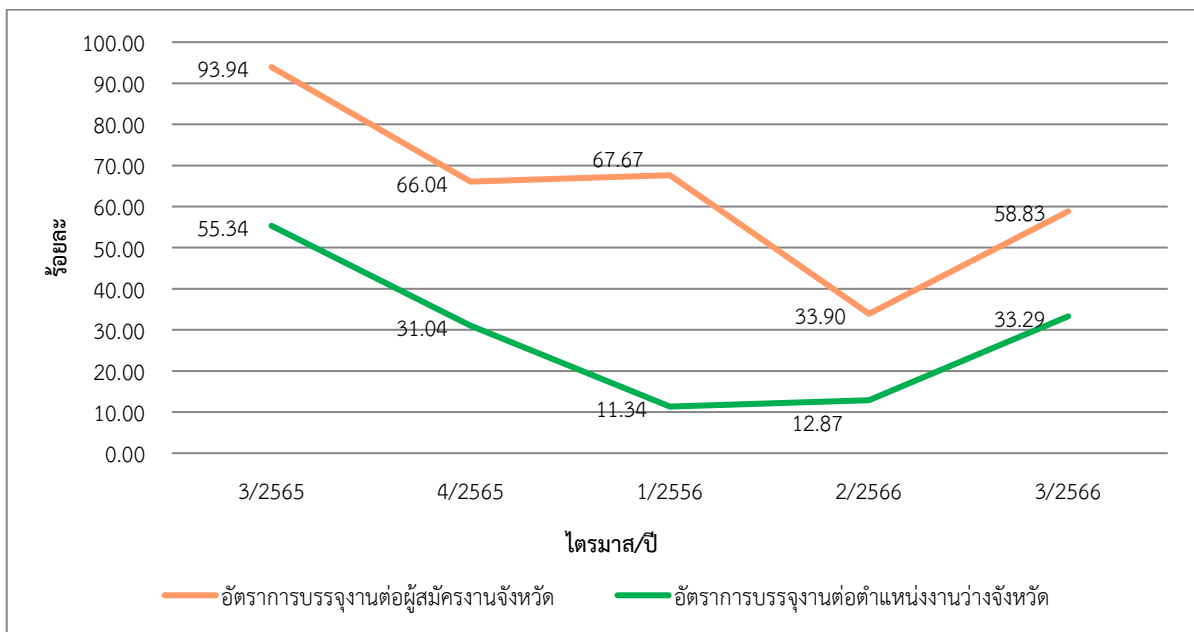

ที่มา : กรมการจัดหางาน

7. อัตราการจ้างแรงงานต่างด้าว

อัตราการจ้างแรงงานต่างด้าวต่อจำนวนผู้มีงานทำทั้งหมด คิดเป็นร้อยละ 10.88 หมายถึง ผู้มีงานทำทุก ๆ 100 คน จะมีการจ้างแรงงานต่างด้าวประมาณ 10 - 11 คน และอัตราการจ้างแรงงานต่างด้าว 4 สัญชาติ (เมียนมา ลาว กัมพูชา เวียดนาม) ต่อจำนวนผู้มีงานทำทั้งหมดอยู่ที่ร้อยละ 9.31 แสดงว่าผู้มีงานทำทุก ๆ 100 คน จะเป็นการจ้างแรงงานต่างด้าวสัญชาติเมียนมา ลาว กัมพูชา เวียดนาม 9 - 10 คน (แผนภูมิที่ 9)



แผนภูมิที่ 9 อัตราการจ้างงานแรงงานต่างด้าวในกรุงเทพมหานคร

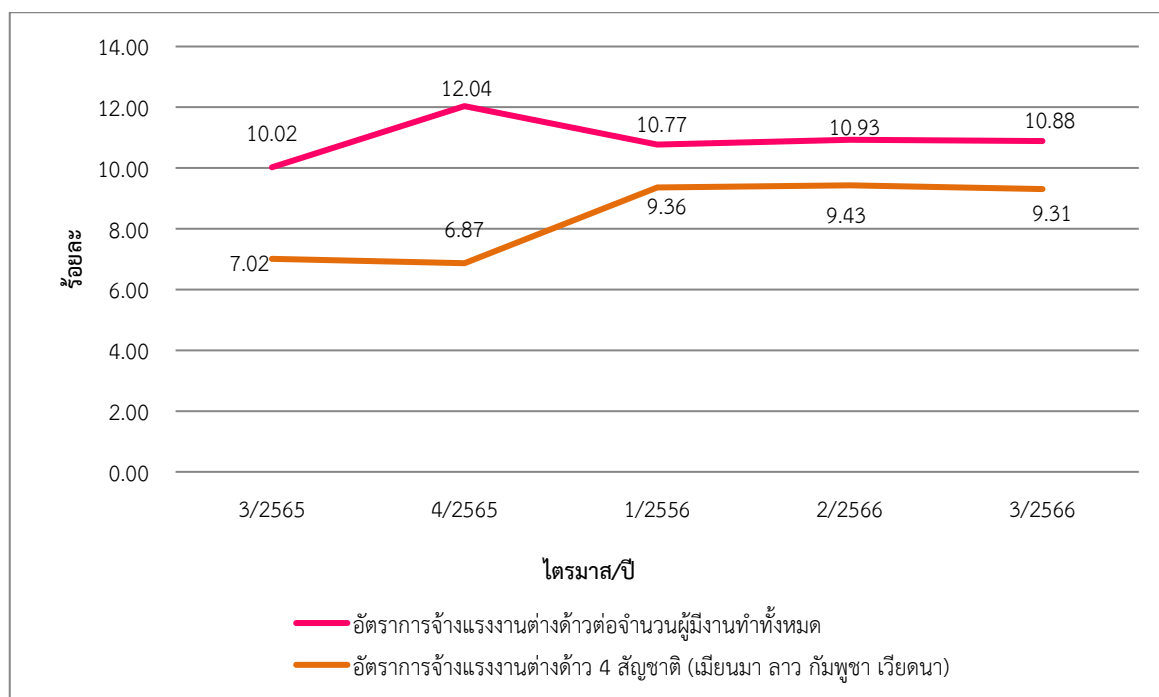

ที่มา : กรมการจัดหางาน

8. อัตราการปฏิบัติไม่ถูกต้องตามกฎหมายคุ้มครองแรงงานและกฎหมายความปลอดภัยในการทำงานของสถานประกอบการ

อัตราการปฏิบัติไม่ถูกต้องตามกฎหมายคุ้มครองแรงงานสถานประกอบการประกอบกิจการเป็นตัวบ่งบอกตัวหนึ่ง ที่แสดงให้เห็นถึงภาวะการดำเนินงาน หากนายจ้างไม่ปฏิบัติตามกฎหมายสูงย่อมส่งผลกระทบต่อความเป็นอยู่ของ ลูกจ้างผู้ใช้แรงงาน และส่งผลถึงคุณภาพชีวิตของผู้ใช้แรงงานตามมา ซึ่งพบว่าอัตราการปฏิบัติไม่ถูกต้องตามกฎหมาย คุ้มครองแรงงานของสถานประกอบการในกรุงเทพมหานครต่อจำนวนสถานประกอบการที่ผ่านการตรวจทั้งหมดของ จังหวัดในปี 2566 ในไตรมาส 2 ปี 2566 มีอัตราร้อยละ 33.93 สำหรับไตรมาส 3 ปี 2566 มีอัตรา 25.96 ซึ่งลดลง จากไตรมาสที่แล้ว แต่เพิ่มขึ้นเมื่อเทียบกับช่วงเดียวกันของปีที่ผ่านมา (แผนภูมิที่ 10)

อัตราการปฏิบัติไม่ถูกต้องตามกฎหมายความปลอดภัยในการทำงาน พบว่าไตรมาส 3 ปี 2566 มีอัตรา 32.18 ซึ่งลดลงจากไตรมาสที่แล้วที่มีอัตรา 49.70 และอยู่ในระดับใกล้เคียงกับไตรมาสเดียวกันปีก่อนหน้า (แผนภูมิที่ 10)



แผนภูมิที่ 10 อัตราการไม่ปฏิบัติตามกฎหมายคุ้มครองแรงงาน/ความปลอดภัยในการทำงานของสถานประกอบกิจการ

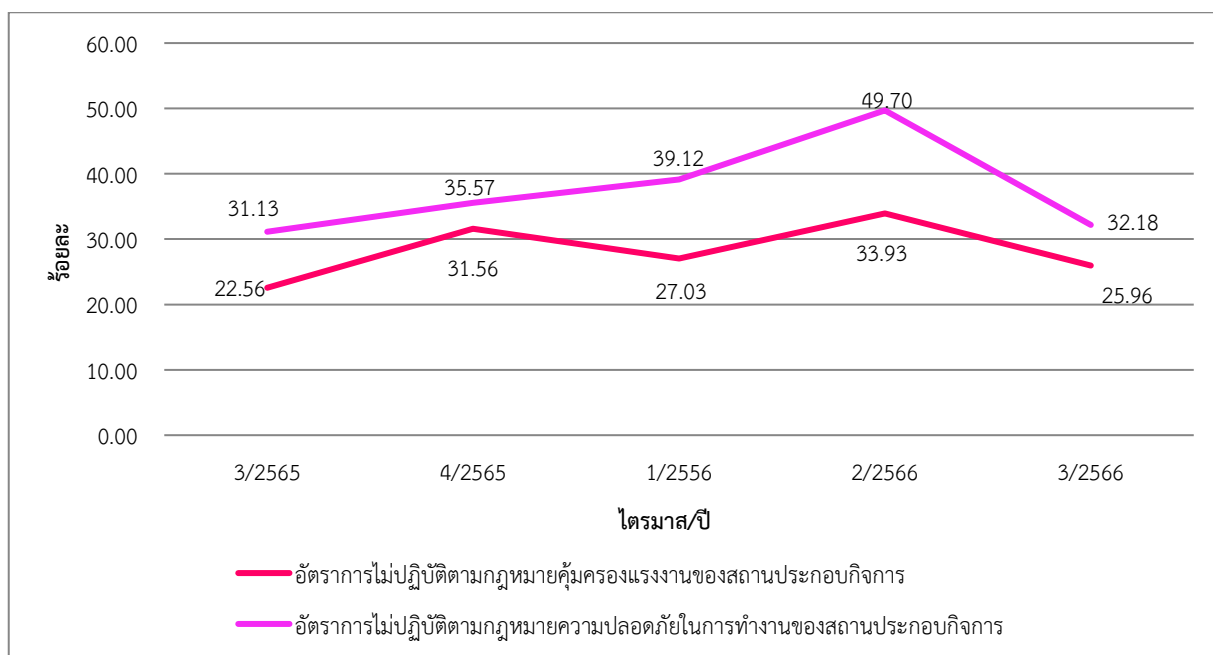

ที่มา : กรมสวัสดิการและคุ้มครองแรงงาน

9. อัตราการเกิดข้อพิพาทแรงงาน/ข้อขัดแย้ง ในสถานประกอบการ

การเกิดข้อพิพาทแรงงานและข้อขัดแย้งในสถานประกอบการ เป็นตัวชี้วัดที่แสดงถึงความสัมพันธ์ระหว่างนายจ้างและลูกจ้าง การเปลี่ยนแปลงของอัตราการเกิดข้อพิพาทแรงงานจะแสดงให้เห็นถึงทิศทางความสัมพันธ์ระหว่างนายจ้างและลูกจ้างว่ามีทิศทางหรือแนวโน้มไปในทางใด การเกิดข้อพิพาทแรงงานนั้นมีผลมาจากการที่ลูกจ้างได้แจ้งข้อเรียกร้องต่อนายจ้าง และหากไม่สามารถยุติ หรือตกลงกันได้ก็จะเกิดเป็นข้อพิพาทแรงงานขึ้น สำหรับอัตราสถานประกอบการที่เกิดข้อพิพาทแรงงานในจังหวัดต่อสถานประกอบการ 100,000 แห่ง พบว่าในช่วงไตรมาส 3 ปี 2565 - ไตรมาส 3 ปี 2566 มีอัตราในช่วง 0.00 – 4.31 โดยไตรมาสที่ 3 ปี 2566 มีอัตรา 0.00 ซึ่งลดลงจากไตรมาสที่แล้วที่มีอัตรา 0.86 แสดงให้เห็นว่าไตรมาส 3 ปี 2566 ไม่มีการเกิดข้อพิพาท ทั้งนี้อัตราการเกิดข้อพิพาทจะเกิดขึ้นสูงในไตรมาส 4 ของทุกปีเนื่องจากเป็นช่วงเจรจาต่อรองเงินโบนัส (แผนภูมิที่ 11)

สำหรับข้อขัดแย้งในสถานประกอบการซึ่งเกิดจากความขัดแย้งระหว่างนายจ้าง ลูกจ้างที่มีข้อพิพาทแรงงานตามกฎหมายแรงงาน เป็นตัวชี้วัดอีกตัวหนึ่งที่บ่งบอกถึงความสัมพันธ์ระหว่างนายจ้าง และลูกจ้างได้ โดยอัตราการเกิดข้อขัดแย้งในสถานประกอบการต่อสถานประกอบการ 100,000 แห่ง ในรอบปีที่ผ่านมา นับจากไตรมาส 3 ปี 2565 จนถึงไตรมาส 3 ของปี 2566 มีอัตราอยู่ในช่วง 0.00 – 4.31 กล่าวคือในสถานประกอบการ 100,000 แห่งเกิดข้อขัดแย้งประมาณ 4 แห่งเท่านั้น ซึ่งก็ยังสามารถนับว่าเป็นอัตราที่ต่ำ และเมื่อพิจารณาความเคลื่อนไหวแล้วพบว่า มีอัตราเพิ่มขึ้นและลดลงอย่างต่อเนื่อง อย่างไรก็ตามกระทรวงแรงงานมิได้นิ่งนอนใจ ทุกหน่วยงานในสังกัดได้ดำเนินการตรวจเยี่ยมสถานประกอบการพร้อมทั้งส่งเสริมการสร้างความสัมพันธ์ที่ดีระหว่างนายจ้างและลูกจ้างตลอดเวลา (แผนภูมิที่ 11)



แผนภูมิที่ 11 อัตราการเกิดข้อพิพาท/ข้อขัดแย้งแรงงานต่อสถานประกอบการ 100,000 แห่ง

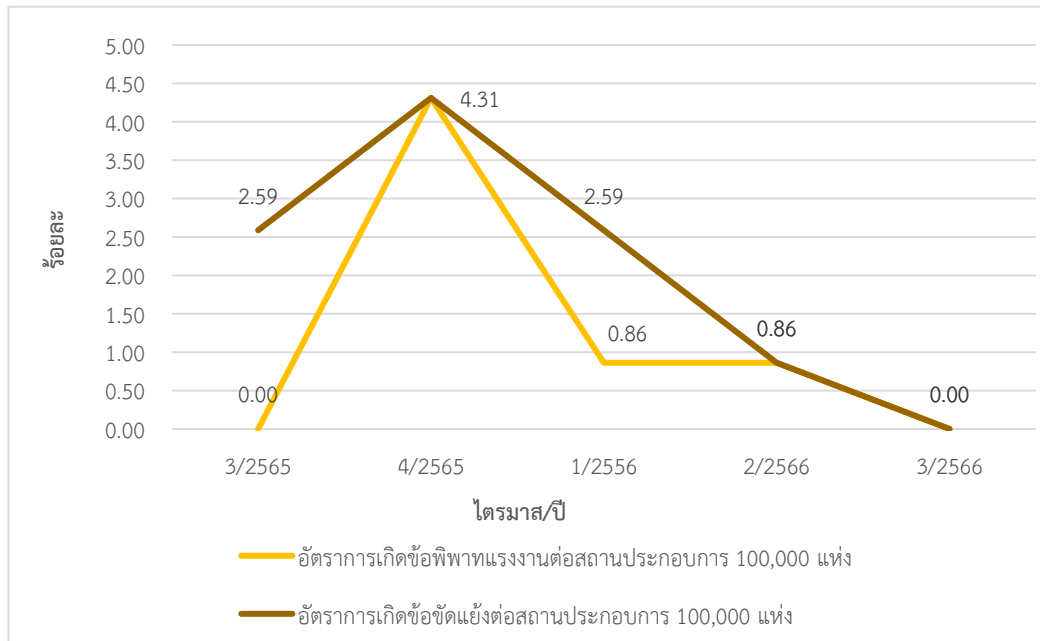

ที่มา : กรมสวัสดิการและคุ้มครองแรงงาน

10. อัตราแรงงานที่เป็นผู้ประกันตนในจังหวัด

อัตราแรงงานที่เป็นผู้ประกันตนคิดจากจำนวนผู้ประกันตนของกองทุนประกันสังคมตามมาตรา 33, 39 และ 40 ต่อจำนวนผู้มีงานทำของสำนักงานสถิติแห่งชาติ เป็นอัตราที่แสดงให้เห็นว่าแรงงานไทยมีหลักประกันการทำงานที่ดี มีความมั่นคง ไตรมาส 3 ปี 2566 คิดเป็นร้อยละ 111.08 อัตราขยายตัวไตรมาสที่แล้วอยู่ที่ร้อยละ 108.43 และขยายตัวจากไตรมาสเดียวกันของปีที่แล้วที่อยู่ร้อยละ 108.56 อธิบายได้ว่ากรุงเทพมหานครมีลักษณะของการเคลื่อนย้ายแรงงานจากจังหวัดใกล้เคียงมาทำงานเข้ากลับเย็นในสถานประกอบการที่ตั้งอยู่ในกรุงเทพมหานคร สำนักงานประกันสังคมจึงขึ้นทะเบียนเป็นผู้ประกันตนในพื้นที่กรุงเทพมหานคร (แผนภูมิ 12)

แผนภูมิที่ 12 อัตราแรงงานที่เป็นผู้ประกันตนในกรุงเทพมหานคร

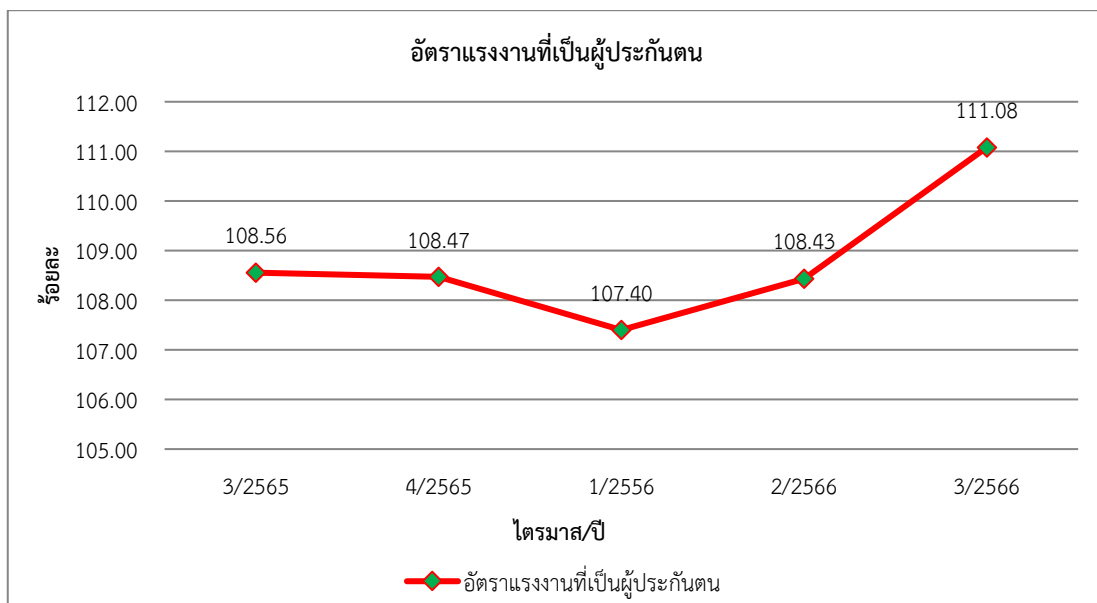

ที่มา : สำนักงานประกันสังคม



สถานการณ์แรงงานกรุงเทพมหานคร

สถานการณ์แรงงานกรุงเทพมหานครไตรมาส 3 ปี 2566 ช่วงเดือนกรกฎาคม – กันยายน 2566 ขอนำเสนอข้อมูลในประเด็นต่าง ๆ ตามลำดับคือ 1) กำลังแรงงาน/การมีงานทำ/การว่างงาน 2) การส่งเสริมการมีงานทำ 3) การพัฒนาศักยภาพแรงงาน 4) การคุ้มครองแรงงานและสวัสดิการ 5) การประกันสังคม

1. กำลังแรงงาน/การมีงานทำ/การว่างงาน

1.1 โครงสร้างประชากร

สำนักงานสถิติแห่งชาติ ได้ดำเนินการสำรวจภาวะการทำงานของประชากร ไตรมาส 3 ปี 2566 สรุปรายละเอียดได้ดังนี้ กรุงเทพมหานครมีประชากรที่อยู่ในวัยทำงานหรืออายุ 15 ปีขึ้นไป จำนวน 7,878,305 คน (ชาย 3,736,550 คน หญิง 4,141,755 คน) จำแนกเป็น ผู้อยู่ในกำลังแรงงาน 5,709,620 คน (ชาย 2,962,582 คน หญิง 2,747,038 คน) ได้แก่ ผู้มีงานทำ 5,652,257 คน (ชาย 2,933,595 คน หญิง 2,718,663 คน) ผู้ว่างงาน 56,582 คน (ชาย 28,987 คน หญิง 27,596 คน) และผู้รอฤดูกาล 780 คน (ชาย 0 คน หญิง 780 คน) ขณะที่ผู้ไม่อยู่ในกำลังแรงงานมีจำนวน 2,168,685 คน (ชาย 773,968 คน หญิง 1,394,717 คน) จำแนกเป็น ผู้ทำงานบ้าน 545,776 คน เรียนหนังสือ 485,769 คน เด็ก คนชราและคนที่ไม่สามารถทำงานได้มี 788,195 คน และอื่น ๆ 348,946 คน (แผนภูมิที่ 13 และตารางที่ 17 (ภาคผนวก))

แผนภูมิที่ 13 โครงสร้างประชากรกรุงเทพมหานคร ไตรมาส 3 ปี 2566

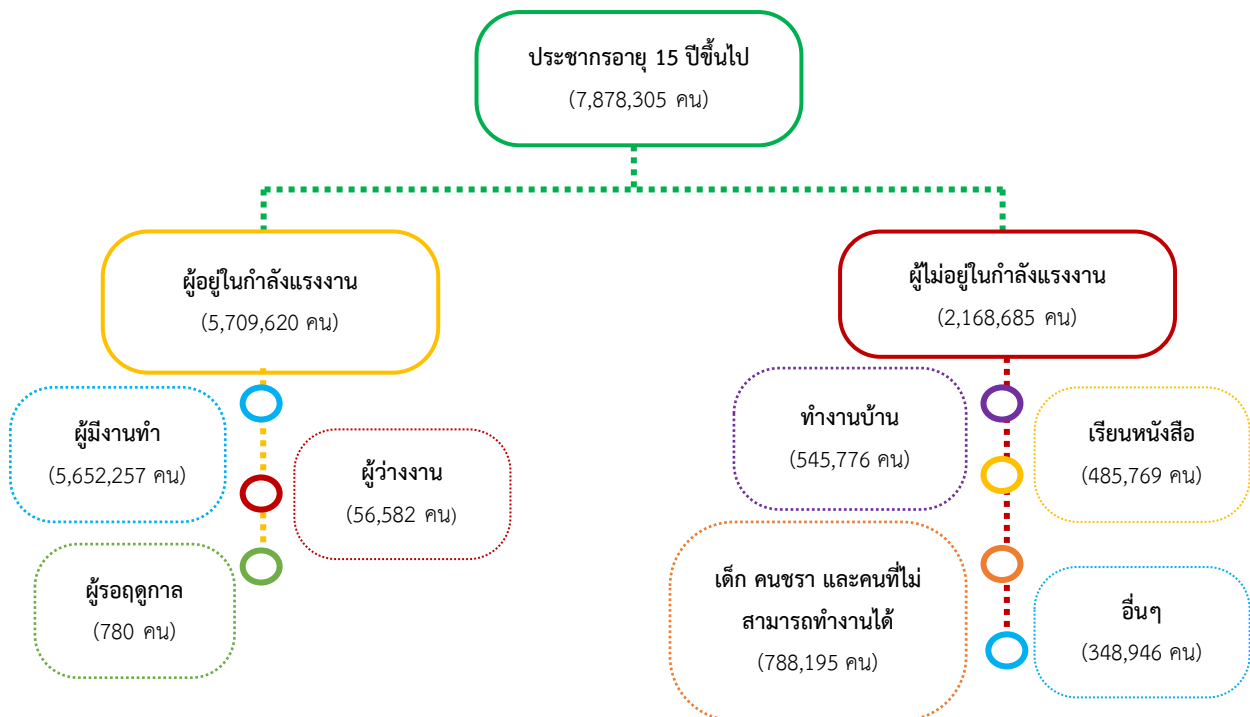

ที่มา : สำนักงานสถิติแห่งชาติ

หมายเหตุ : ผลรวมของแต่ละจำนวนอาจไม่เท่ายอดรวม เนื่องจากข้อมูลแต่ละจำนวนมีการปิดเศษโดยอิสระจากกัน



1.2 ผู้มีงานทำ

เมื่อพิจารณาผู้มีงานทำ จำแนกตามช่วงอายุ พบว่า ผู้มีงานทำส่วนใหญ่อยู่ในช่วงอายุ 40 – 49 ปี รองลงมา คือ ช่วงอายุ 50 – 59 ปี และ 35 – 39 ปี ตามลำดับ ทั้งชายและหญิง (แผนภูมิที่ 14 ตารางที่ 18 (ภาคผนวก))

แผนภูมิที่ 14 ผู้มีงานทำกรุงเทพมหานคร จำแนกตามช่วงอายุและเพศ ไตรมาส 3 ปี 2566

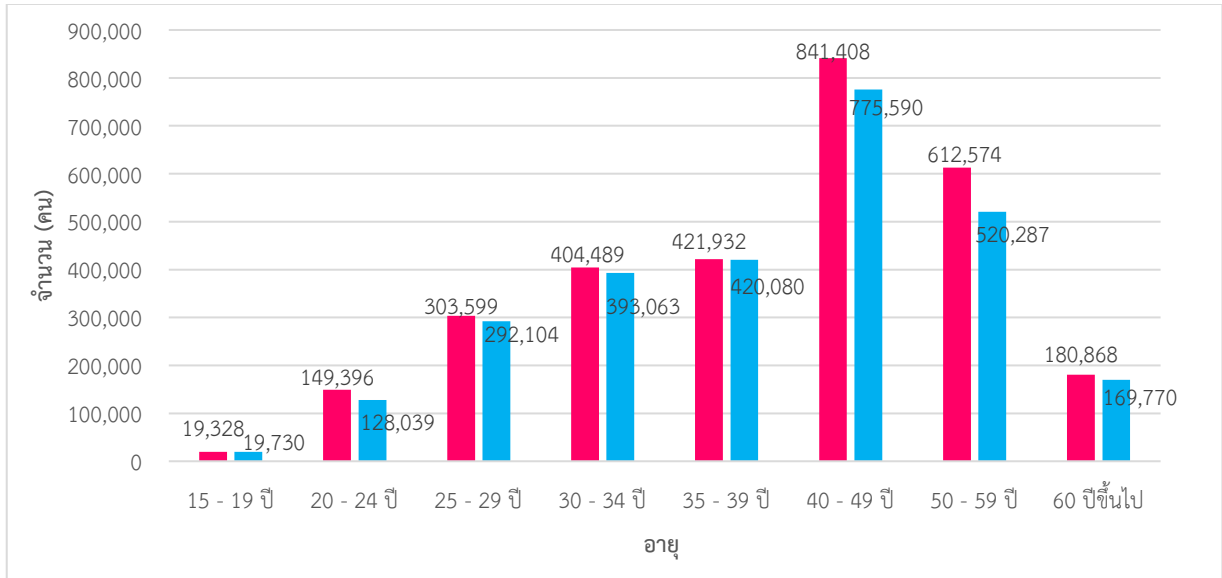

ที่มา : สำนักงานสถิติแห่งชาติ

หากศึกษาถึงระดับการศึกษาของผู้มีงานทำพบว่า ผู้มีงานทำส่วนใหญ่มีการศึกษาระดับปริญญาตรี จำนวน 1,541,549 คน (ร้อยละ 27.27) รองลงมาเป็นผู้มีการศึกษาระดับมัธยมศึกษาตอนปลาย จำนวน 1,169,212 คน (ร้อยละ 20.69) มัธยมศึกษาตอนต้น จำนวน 981,192 คน (ร้อยละ 17.36) และประถมศึกษา จำนวน 981,111 คน (ร้อยละ 17.36) ตามลำดับ (แผนภูมิที่ 15 ตารางที่ 19 (ภาคผนวก))

แผนภูมิที่ 15 ผู้มีงานทำกรุงเทพมหานคร จำแนกตามระดับการศึกษา ไตรมาส 3 ปี 2566

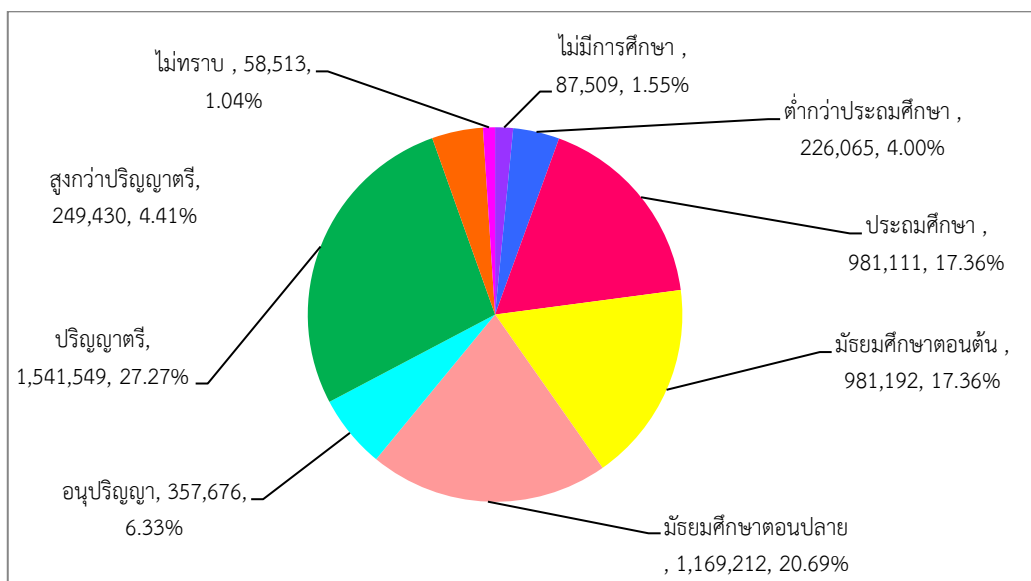

ที่มา : สำนักงานสถิติแห่งชาติ



เมื่อพิจารณาผู้มีงานทำตามอาชีพในไตรมาส 3 ปี 2566 พบว่าอาชีพที่มีผู้ทำงานมากที่สุด 5 อันดับแรกคือ 1) พนักงานบริการและพนักงานในร้านค้าและตลาด จำนวน 1,574,315 คน (ร้อยละ 27.85) 2) ผู้ปฏิบัติการโรงงานและเครื่องจักรและผู้ปฏิบัติงานด้านการประกอบ จำนวน 808,455 คน (ร้อยละ 14.30) 3) อาชีพขั้นพื้นฐานต่าง ๆ ในด้านการขายและการให้บริการ จำนวน 721,111 คน (ร้อยละ 12.76) 4) ผู้ปฏิบัติงานด้านความสามารถทางฝีมือและธุรกิจการค้าที่เกี่ยวข้อง จำนวน 664,962 คน (ร้อยละ 11.76) และ 5) ผู้ประกอบวิชาชีพด้านต่าง ๆ จำนวน 538,294 คน (ร้อยละ 9.52) (แผนภูมิที่ 16 และตารางที่ 20 (ภาคผนวก))

แผนภูมิที่ 16 ผู้มีงานทำกรุงเทพมหานคร จำแนกตามอาชีพ (5 อันดับแรก) ไตรมาส 3 ปี 2566

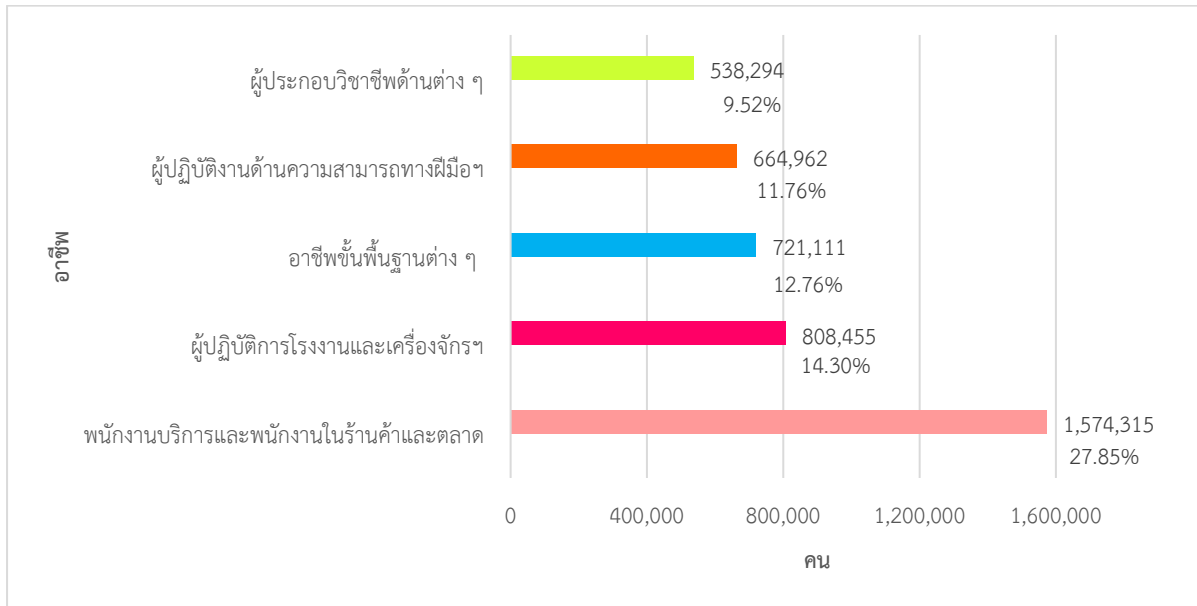

ที่มา : สำนักงานสถิติแห่งชาติ

สำหรับผู้มีงานทำ 5,652,257 คน พบว่า ทำงานในภาคเกษตรกรรม จำนวน 6,943 คน คิดเป็นร้อยละ 0.12 (ตารางที่ 21) ของผู้มีงานทำทั้งหมด ส่วนผู้ทำงานนอกภาคเกษตรกรรมมี จำนวน 5,645,314 คน คิดเป็นร้อยละ 99.88 ของผู้มีงานทำทั้งหมด โดยกลุ่มผู้ทำงานนอกภาคเกษตรกรรมจะทำงานในอุตสาหกรรมการขายส่งและการขายปลีก การซ่อมยานยนต์มากที่สุด จำนวน 1,282,877 คน คิดเป็นร้อยละ 22.72 ของผู้มีงานทำนอกภาคเกษตร รองลงมา ได้แก่ อุตสาหกรรมการผลิต จำนวน 882,393 คน คิดเป็นร้อยละ 15.63 อุตสาหกรรมที่พักแรมและบริการด้านอาหาร จำนวน 655,000 คน คิดเป็นร้อยละ 11.60 การก่อสร้าง จำนวน 354,588 คน คิดเป็นร้อยละ 6.28 และกิจกรรมการบริหารและการบริการสนับสนุน จำนวน 338,487 คน คิดเป็นร้อยละ 5.99 (แผนภูมิที่ 17)



แผนภูมิที่ 17 ผู้มีงานทำกรุงเทพมหานคร จำแนกตามประเภทอุตสาหกรรมนอกภาคเกษตรกรรม (5 อันดับ) ไตรมาส 3 ปี 2566

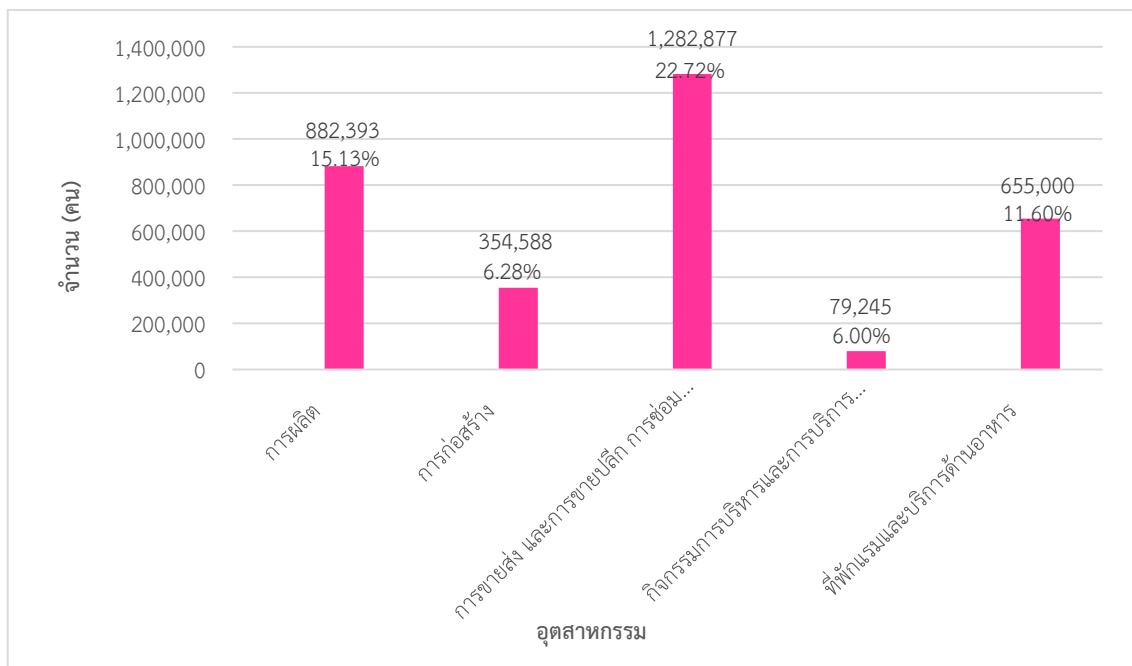

ที่มา : สำนักงานสถิติแห่งชาติ

ในด้านสถานภาพการทำงานของผู้มีงานทำ พบว่าส่วนใหญ่เป็นลูกจ้างเอกชน จำนวน 3,427,287 คน (ร้อยละ 60.64) รองลงมาทำงานส่วนตัว จำนวน 1,271,356 คน (ร้อยละ 22.49) ลูกจ้างรัฐบาล จำนวน 400,987 คน (ร้อยละ 7.09) ช่วยธุรกิจครอบครัว จำนวน 293,147 คน (ร้อยละ 5.19) นายจ้าง จำนวน 172,748 คน (ร้อยละ 3.06) และลูกจ้างรัฐวิสาหกิจ จำนวน 86,732 คน (ร้อยละ 1.53) (แผนภูมิที่ 18)

แผนภูมิที่ 18 ผู้มีงานทำกรุงเทพมหานคร จำแนกตามสภาพการทำงาน ไตรมาส 3 ปี 2566

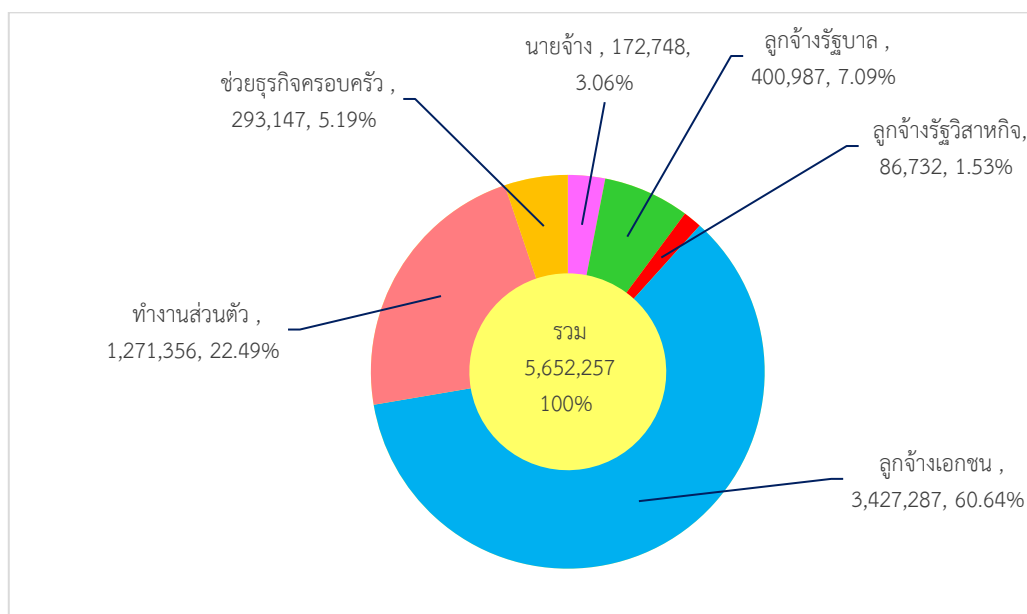

ที่มา : สำนักงานสถิติแห่งชาติ



1.3 ผู้ว่างงาน

ผู้ว่างงานในกรุงเทพมหานคร มีประมาณ 56,582 คน โดยช่วงอายุที่มีผู้ว่างงานมากที่สุด คือ 20 - 24 ปี รองลงมา คือ 25 - 29 ปี (แผนภูมิที่ 19) ในจำนวนนี้พบว่าระดับการศึกษาที่มีผู้ว่างงานสูงสุด คือ ปริญญาตรี จำนวน 26,118 คน (ร้อยละ 46.16) รองลงมา คือระดับมัธยมศึกษาตอนต้น จำนวน 11,756 คน (ร้อยละ 20.78) ระดับมัธยมศึกษาปลาย จำนวน 9,638 คน (ร้อยละ 17.03) และผู้ว่างงานที่ต่ำกว่าประถมศึกษา มีน้อยที่สุด จำนวน 1,334 คน (ร้อยละ 2.36) (แผนภูมิที่ 20)

แผนภูมิที่ 19 ผู้ว่างงานในกรุงเทพมหานคร จำแนกตามช่วงอายุและเพศ ไตรมาส 3 ปี 2566

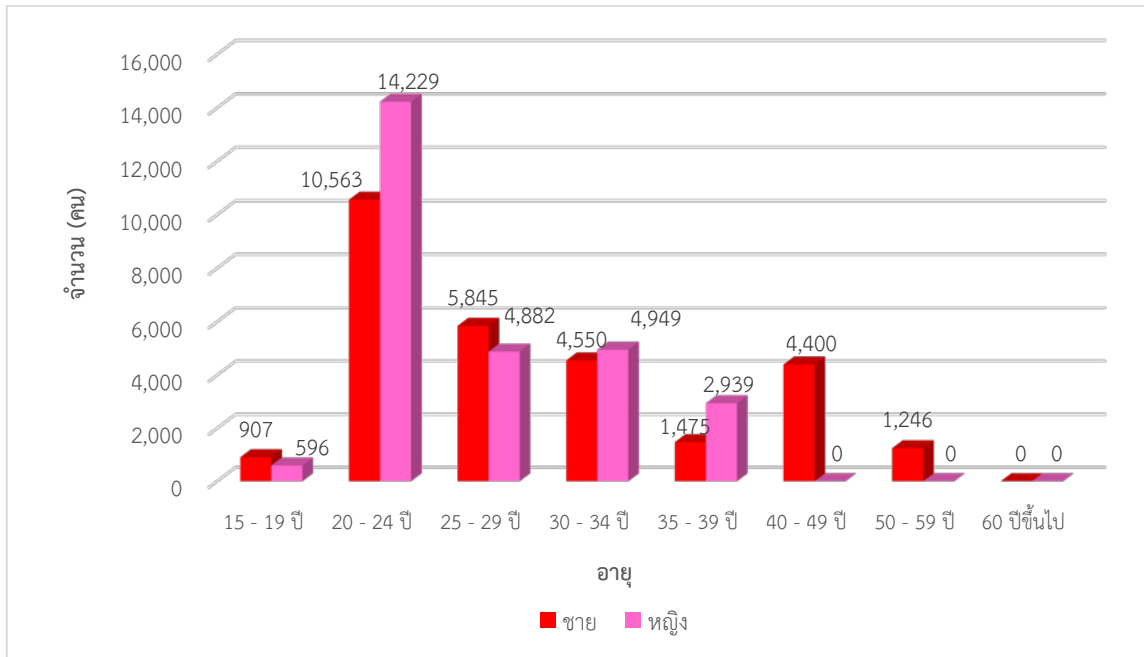

ที่มา : สำนักงานสถิติแห่งชาติ

แผนภูมิที่ 20 ผู้ว่างงานในกรุงเทพมหานคร จำแนกตามระดับการศึกษา ไตรมาส 3 ปี 2566

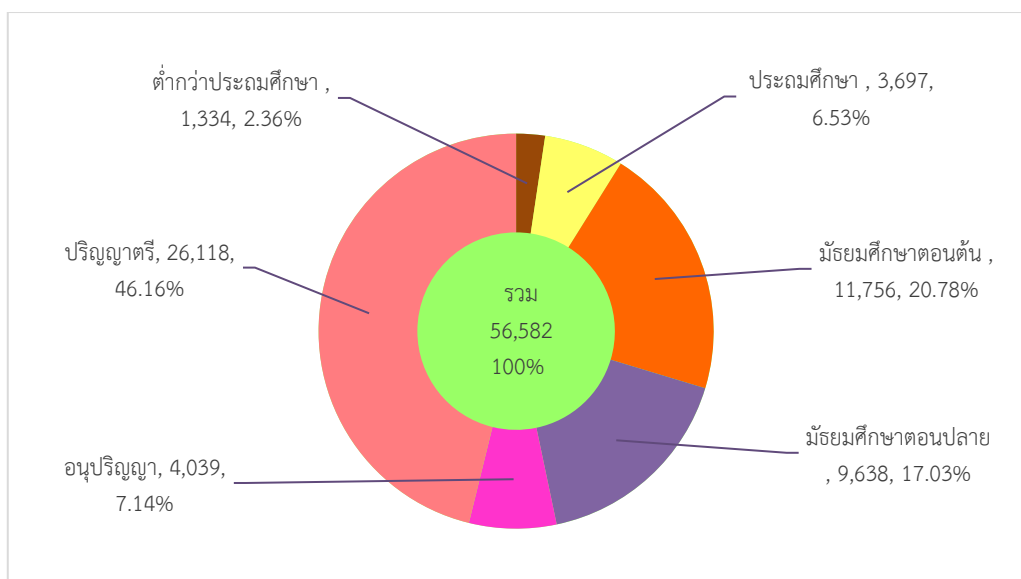

ที่มา : สำนักงานสถิติแห่งชาติ



1.4 แรงงานนอกระบบ

สำหรับแรงงานนอกระบบ ปี 2565 จากผลการศึกษาของสำนักงานสถิติแห่งชาติ พบว่าปัจจุบันผู้มีงานทำอยู่ในแรงงานนอกระบบมีจำนวน 1,394,571 คน จำแนกตามอายุ พบว่าส่วนใหญ่มีอายุในช่วง 40 – 49 ปี กล่าวคือ ผู้มีอายุ 40 - 49 ปี จำนวน 398,852 คน (ร้อยละ 28.60) รองลงมา คือ ผู้มีอายุ 50 - 59 ปี จำนวน 330,526 คน (ร้อยละ 23.70) และอายุ 60 ปีขึ้นไป จำนวน 197,935 คน (ร้อยละ 14.19) ส่วนช่วงอายุ 15 – 19 ปี มีน้อยที่สุด จำนวน 7,328 คน (ร้อยละ 0.53) (แผนภูมิที่ 21)

แผนภูมิที่ 21 แรงงานนอกระบบในกรุงเทพมหานคร จำแนกตามช่วงอายุและเพศ ปี 2566

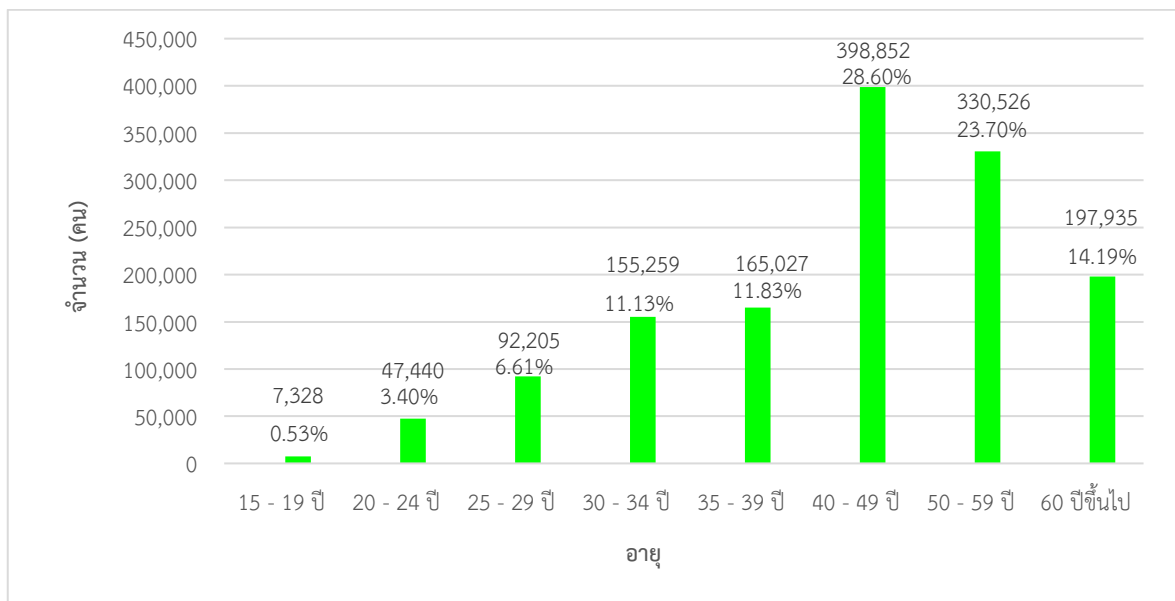

ที่มา : สำนักงานสถิติแห่งชาติ

สำหรับด้านการศึกษา พบว่าแรงงานนอกระบบส่วนใหญ่มีการศึกษาในระดับอุดมศึกษา จำนวน 381,515 คน (ร้อยละ 27.36) รองลงมา คือ ระดับประถมศึกษา จำนวน 299,279 คน (ร้อยละ 21.46) และระดับมัธยมศึกษาตอนปลาย จำนวน 278,437 คน (ร้อยละ 19.97) (แผนภูมิที่ 22)

แผนภูมิที่ 22 แรงงานนอกระบบในกรุงเทพมหานคร จำแนกตามระดับการศึกษา ปี 2565

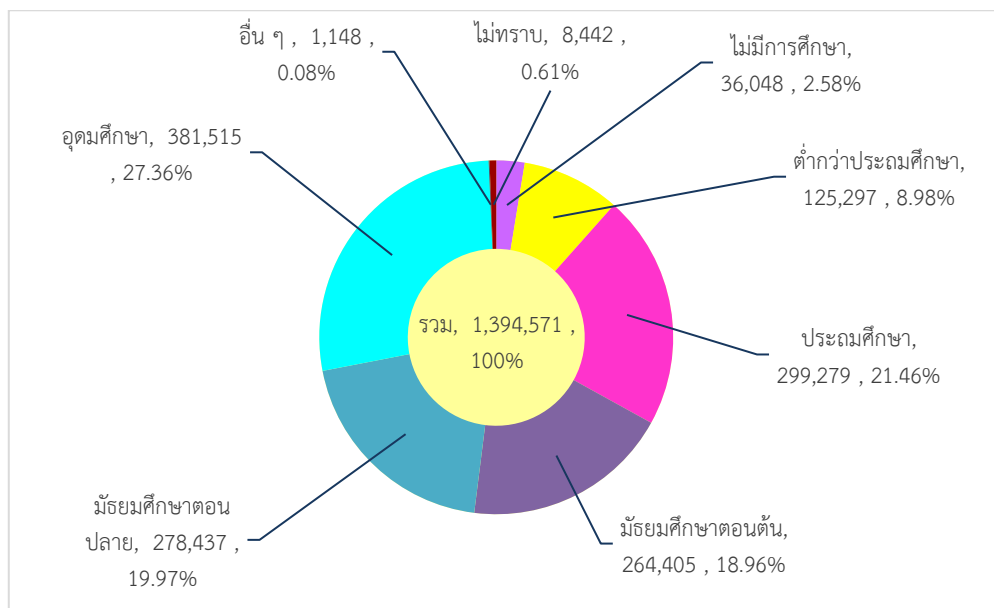

ที่มา : สำนักงานสถิติแห่งชาติ

พิจารณาแรงงานนอกระบบจำแนกตามอาชีพ พบว่ามีงานทำในอาชีพต่าง ๆ สูงสุด 5 อันดับแรก คือ 1) พนักงานบริการและพนักงานในร้านค้าและตลาด จำนวน 719,197 คน (ร้อยละ 51.57) 2) ผู้ปฏิบัติการโรงงานและเครื่องจักรและผู้ปฏิบัติงานด้านการประกอบ จำนวน 242,678 คน (ร้อยละ 17.40) 3) ผู้ปฏิบัติงานด้านความสามารถทางฝีมือและธุรกิจการค้าที่เกี่ยวข้อง จำนวน 134,186 คน (ร้อยละ 9.62) 4) อาชีพขั้นพื้นฐานต่าง ๆ ในด้านการขายและการให้บริการ จำนวน 110,873 คน (ร้อยละ 7.95) และ 5) ผู้บัญญัติกฎหมาย ข้าราชการระดับอาวุโส และผู้จัดการ จำนวน 80,201 คน (ร้อยละ 5.75) (แผนภูมิที่ 23)

แผนภูมิที่ 23 แรงงานนอกระบบในกรุงเทพมหานคร จำแนกตามอาชีพ (5 อันดับแรก) ปี 2565

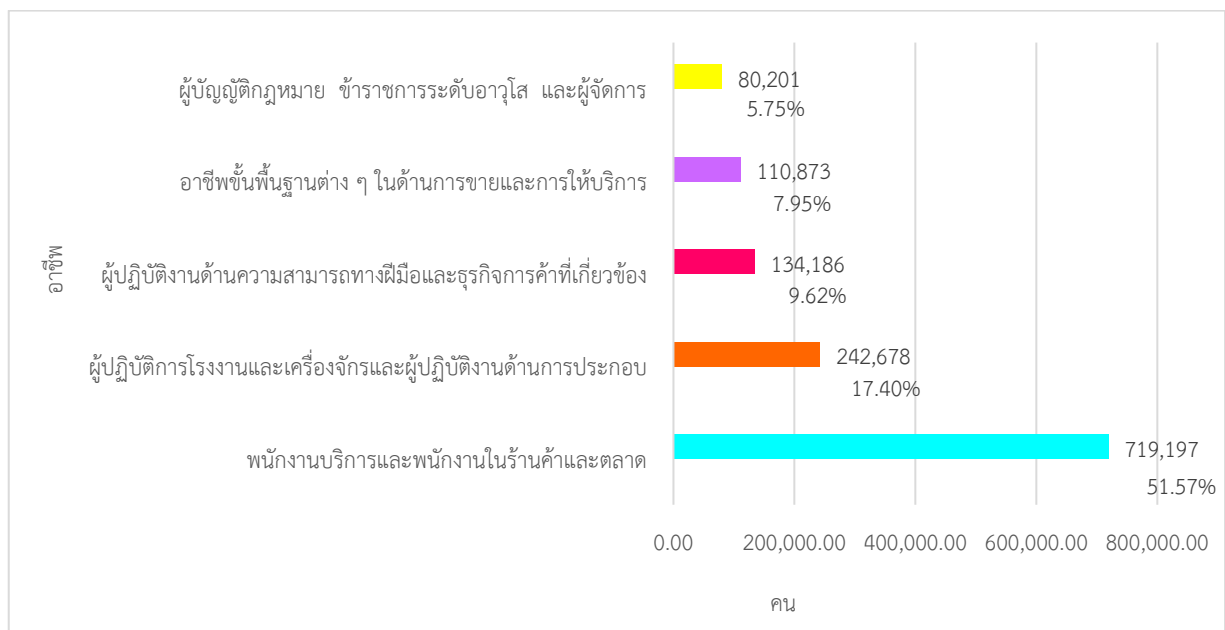

ที่มา สำนักงานสถิติแห่งชาติ



2. การส่งเสริมการมีงานทำ

2.1 การจัดหางานในประเทศ

ภารกิจการส่งเสริมให้ประชาชนมีงานทำ เป็นภารกิจหลักของกระทรวงแรงงาน ซึ่งดำเนินการโดยกรมการจัดหางาน การส่งเสริมการมีงานทำในรูปแบบการจัดหางานมีทั้งการหางานในประเทศ และต่างประเทศ โดยการจัดหางานในกรุงเทพมหานครในช่วงไตรมาสที่ 3 ปี 2566 (กรกฎาคม – กันยายน 2566) มีตำแหน่งงานว่างที่แจ้งผ่านกรมการจัดหางาน จำนวน 17,486 อัตรา ซึ่งลดลงจากไตรมาสที่แล้วที่มีจำนวนตำแหน่งงานว่าง 47,499 อัตรา ในส่วนของผู้ลงทะเบียนสมัครงาน ไตรมาสนี้ พบว่ามี จำนวน 9,894 คน ลดลงจากไตรมาสที่แล้วที่มี จำนวน 18,028 คน ขณะที่ผู้ได้รับการบรรจุงานในไตรมาสนี้มี จำนวน 5,821 คน ลดลงจากไตรมาสที่แล้วที่มี จำนวน 6,112 คน เมื่อเทียบกับไตรมาสเดียวกันของปีที่แล้วจำนวนลดลงทั้งตำแหน่งว่าง ผู้สมัครงาน และบรรจุงาน (แผนภูมิ 24)

แผนภูมิที่ 24 ตำแหน่งงานว่าง/ผู้สมัครงาน/การบรรจุงาน กรุงเทพมหานคร ไตรมาส 3 ปี 2565 - ไตรมาส 3 ปี 2566

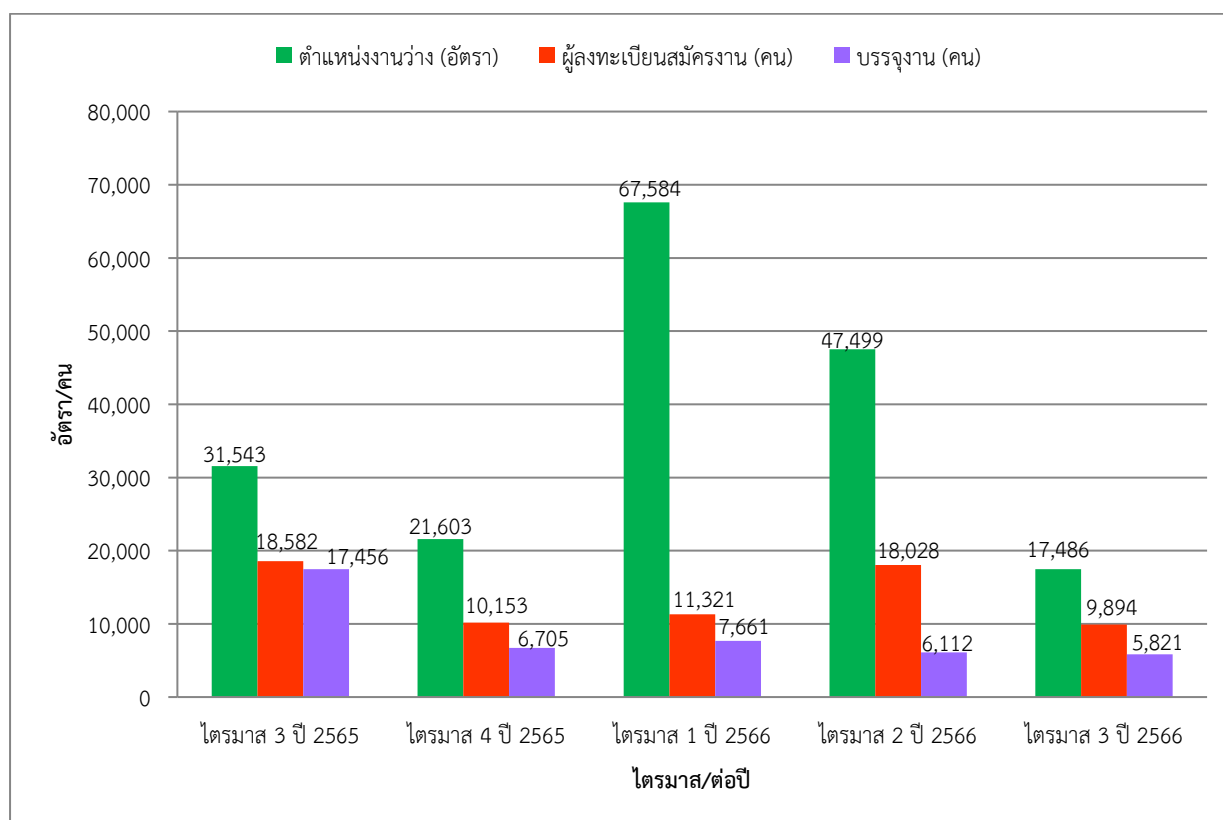

ที่มา : กรมการจัดหางาน



2.2 แรงงานต่างด้าว

2.2.1 คนต่างด้าวที่ได้รับอนุญาตทำงานตาม พรก.การบริหารการจัดการการทำงานของคนต่างด้าว พ.ศ. 2560 และฉบับที่ 2 พ.ศ. 2561

จำนวนคนต่างด้าวที่ได้รับอนุญาตทำงานคงเหลือจำนวน 615,173 คน จำแนกเป็นกลุ่มต่าง ๆ ดังนี้

1. **คนต่างด้าวตลอดชีพ** ได้แก่ คนต่างด้าวที่ได้รับอนุญาตให้อยู่ในราชอาณาจักรและทำงานตามประกาศของคณะปฏิวัติ ฉบับที่ 322 ลงวันที่ 13 ธันวาคม 2515 จำนวน 1 คน
2. **คนต่างด้าวมาตรา 59 ประเภททั่วไป** ได้แก่ คนต่างด้าวที่มีถิ่นที่อยู่ในราชอาณาจักร หรือได้รับอนุญาตให้เข้ามาในราชอาณาจักรเป็นการชั่วคราวตามกฎหมายว่าด้วยคนเข้าเมืองโดยมิใช่ได้รับอนุญาตให้เข้ามาในฐานะนักท่องเที่ยว หรือผู้เดินทางผ่าน และไม่มีลักษณะต้องห้ามตามที่กำหนดในกฎกระทรวง จำนวน 55,784 คน
3. **คนต่างด้าวมาตรา 59 นำเข้าตาม MOU** ได้แก่ คนต่างด้าวสัญชาติเมียนมา ลาว และกัมพูชา ที่เข้ามาทำงานตามความตกลงระหว่างรัฐบาลไทย กับ รัฐบาลประเทศต้นทาง จำนวน 147,428 คน
4. **คนต่างด้าวมาตรา 62 ประเภทส่งเสริมการลงทุน** ได้แก่ คนต่างด้าวที่เข้ามาทำงานในราชอาณาจักรตามกฎหมายว่าด้วยการส่งเสริมการลงทุน กฎหมายปิโตรเลียม หรือกฎหมายอื่น จำนวน 33,219 คน
5. **คนต่างด้าวมาตรา 63 ประเภทชนกลุ่มน้อย** ได้แก่ คนต่างด้าวที่ไม่ได้รับสัญชาติไทยตามกฎหมายว่าด้วยสัญชาติ และกระทรวงมหาดไทยได้ออกเอกสารเพื่อรอพิสูจน์สถานะยื่นขอใบอนุญาตทำงาน จำนวน 8,100 คน
6. **คนต่างด้าวมาตรา 64** ได้แก่ คนต่างด้าวสัญชาติเมียนมา ลาว และกัมพูชา ที่เข้ามาทำงานบริเวณชายแดนในลักษณะไป-กลับ หรือตามฤดูกาลในพื้นที่ที่มีความตกลงว่าด้วยการสัญจรข้ามแดนระหว่างราชอาณาจักรไทยกับประเทศที่ติดกับราชอาณาจักรไทย จำนวน 0 คน
7. **คนต่างด้าวมาตรา 63/2** ได้แก่ แรงงานต่างด้าวสัญชาติเมียนมา ลาว กัมพูชา และเวียดนาม ที่ได้รับอนุญาตให้อยู่ในราชอาณาจักร และอนุญาตให้ทำงานเป็นการชั่วคราวตามมติ ครม. เมื่อวันที่ 7 กุมภาพันธ์ 2566 จำนวน 370,641 คน

แผนภูมิที่ 25 แรงงานต่างด้าว จำแนกตามลักษณะการเข้าเมืองและประเภทคนต่างด้าว ไตรมาส 3 ปี 2566

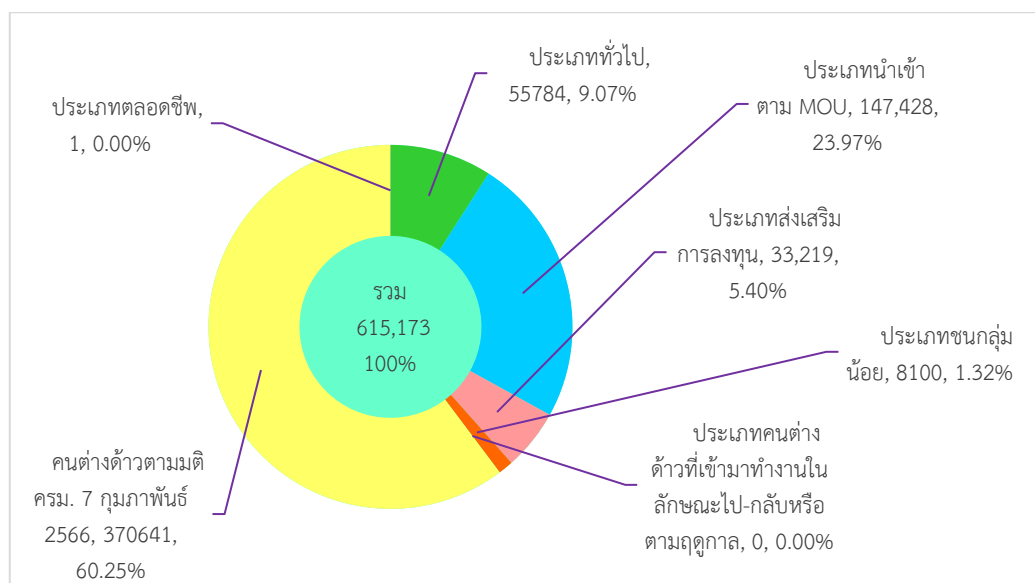

ที่มา : กรมการจัดหางาน



2.3 แรงงานไทยในต่างประเทศ

2.3.2 แรงงานไทยที่ได้รับอนุมัติไปทำงานต่างประเทศ

ในส่วนของการอนุญาตให้ไปทำงานต่างประเทศไตรมาส 3 ปี 2566 พบว่ามีจำนวนทั้งสิ้น 53,720 คน เมื่อพิจารณาตามวิธีการเดินทางพบว่าส่วนใหญ่เป็นกรมการจัดหางานจัดส่ง จำนวน 35,239 คน (ร้อยละ 65.60) รองลงมาคือประเภทไปโดยบริษัทจัดหางานจัดส่ง จำนวน 7,812 คน (ร้อยละ 14.54) เดินทางด้วยตัวเอง จำนวน 4,144 คน (ร้อยละ 7.71) ประเภท Re-Entry คือกลับไปทำงานอีกครั้งหนึ่งโดยการต่ออายุสัญญา จำนวน 3,672 คน (ร้อยละ 6.84) นายจ้างพาไปทำงาน จำนวน 2,439 คน (ร้อยละ 4.54) และนายจ้างพาไปฝึกงาน จำนวน 414 คน (ร้อยละ 0.77) (แผนภูมิที่ 26)

แผนภูมิที่ 26 แรงงานไทยกรุงเทพมหานคร ที่ได้รับอนุมัติไปทำงานต่างประเทศ จำแนกตามวิธีการเดินทาง ไตรมาส 3 ปี 2566

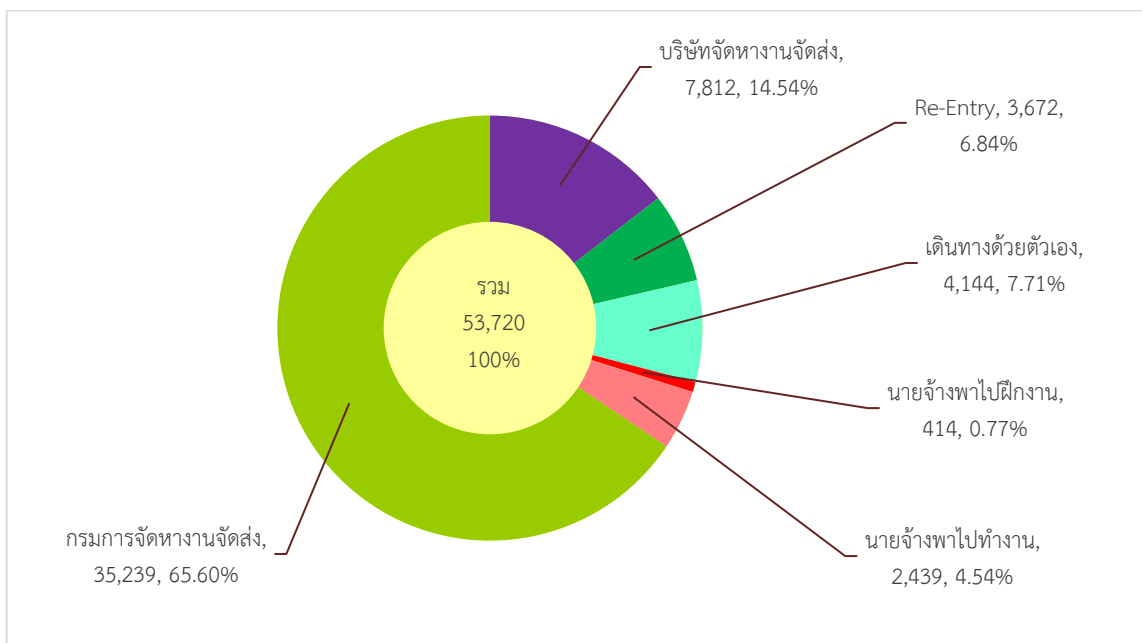

ที่มา : กรมการจัดหางาน

3. การพัฒนาศักยภาพแรงงาน

ในปี 2566 สถาบันพัฒนาฝีมือแรงงาน 13 กรุงเทพมหานคร ได้ดำเนินการฝึกอบรมพัฒนาผู้ใช้แรงงานในรูปแบบต่าง ๆ ได้แก่ การฝึกเตรียมเข้าทำงาน การฝึกยกระดับฝีมือแรงงาน และการทดสอบมาตรฐานฝีมือแรงงาน เพื่อเพิ่มศักยภาพฝีมือแรงงานไทยให้มีมาตรฐานฝีมือทัดเทียมประเทศต่าง ๆ ขณะเดียวกันเป็นการพัฒนาทักษะให้สอดคล้องกับความต้องการของตลาดแรงงาน โดยภาพรวมของการฝึกต่าง ๆ

สำหรับการฝึกยกระดับฝีมือแรงงาน ปี 2566 พบว่ามีผู้เข้ารับการฝึกยกระดับฝีมือแรงงานทั้งสิ้นจำนวน 2,515 คน พิจารณากลุ่มอาชีพที่ฝึกพบว่ากลุ่มธุรกิจและบริการ มีการฝึกยกระดับฝีมือแรงงานสูงสุดในกลุ่มอาชีพธุรกิจและบริการ จำนวน 1,571 คน คิดเป็นร้อยละ 62.47 ของผู้เข้ารับการฝึกยกระดับฝีมือแรงงาน รองลงมา ได้แก่ ช่างไฟฟ้า อิเล็กทรอนิกส์ คอมพิวเตอร์ จำนวน 839 คน (ร้อยละ 33.36) และช่างก่อสร้าง จำนวน 43 คน (ร้อยละ 1.71) ตามลำดับ ผู้ผ่านการฝึกยกระดับฝีมือแรงงานในไตรมาสนี้ จำนวน 2,366 คน พบว่ากลุ่มอาชีพที่มีผู้ผ่านการฝึกยกระดับฝีมือแรงงานสูงสุด คือ ธุรกิจและบริการ จำนวน 1,492 คน (ร้อยละ 63.06) ของผู้ผ่านการฝึกยกระดับฝีมือแรงงาน



ทั้งหมด รองลงมา ได้แก่ ช่างไฟฟ้า อิเล็กทรอนิกส์ คอมพิวเตอร์ จำนวน 774 คน (ร้อยละ 32.71) และช่างอุตสาหกรรมศิลป์ จำนวน 40 คน (ร้อยละ 1.69) ตามลำดับ (แผนภูมิที่ 27)

แผนภูมิที่ 27 การฝึกยกระดับฝีมือแรงงานและผ่านการฝึกยกระดับฝีมือแรงงานในกรุงเทพมหานคร จำแนกตามกลุ่มอาชีพ ปี 2566

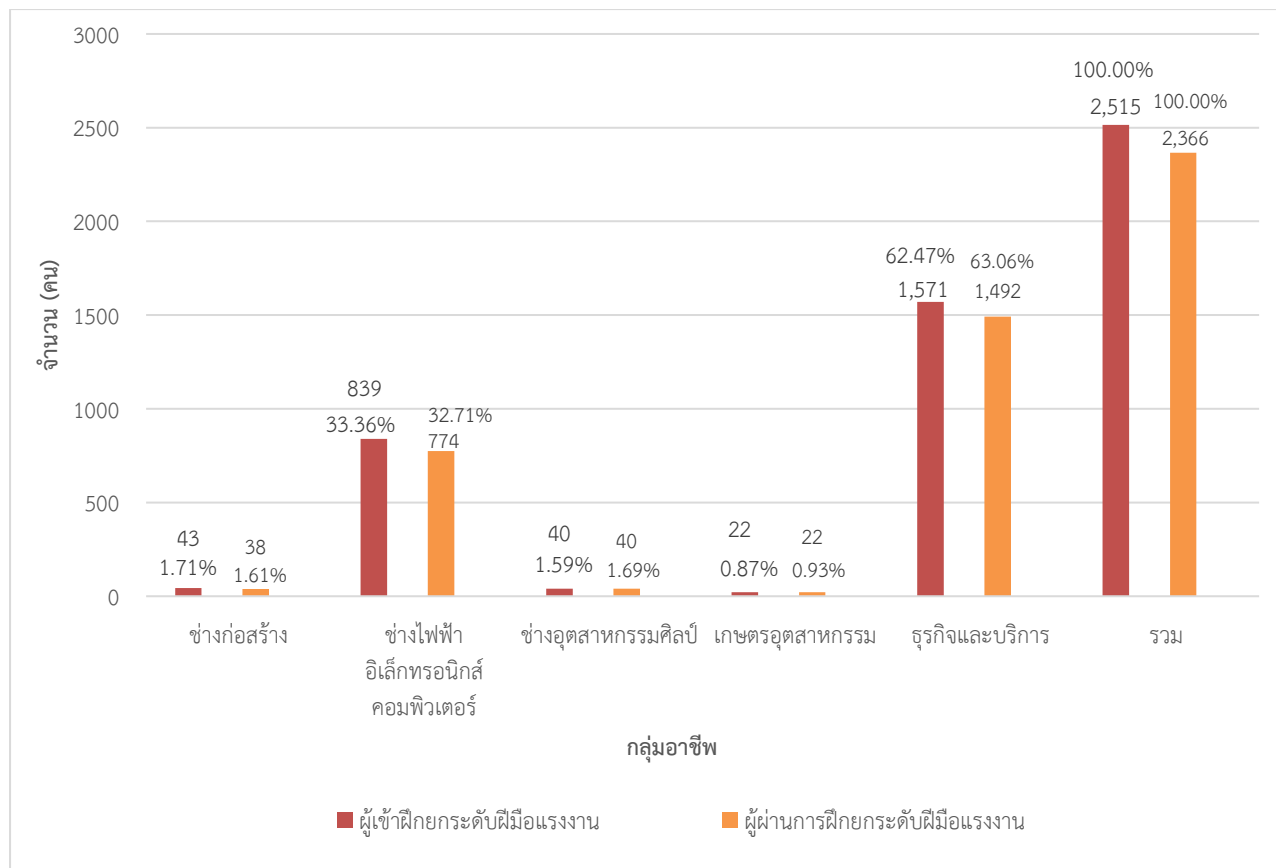

ที่มา : ระบบบัญชีข้อมูลภาครัฐ (กรมพัฒนาฝีมือแรงงาน)

ส่วนการทดสอบมาตรฐานฝีมือแรงงาน ซึ่งพบว่า มีผู้เข้ารับการทดสอบ จำนวน 4,472 คน กลุ่มอาชีพที่มีการทดสอบมากที่สุด คือ ช่างไฟฟ้า อิเล็กทรอนิกส์ คอมพิวเตอร์ จำนวน 3,147 คน คิดเป็นร้อยละ 70.37 ของจำนวนผู้เข้ารับการทดสอบทั้งหมด รองลงมา ได้แก่ ธุรกิจและบริการ จำนวน 1,007 คน (ร้อยละ 22.52) ตามลำดับ ผู้ผ่านการทดสอบมาตรฐานฝีมือแรงงาน จำนวน 310 คน กลุ่มอาชีพที่ผ่านการทดสอบมาตรฐานฝีมือแรงงานสูงสุด คือ ช่างไฟฟ้า อิเล็กทรอนิกส์ คอมพิวเตอร์ จำนวน 268 คน คิดเป็นร้อยละ 86.45 ของจำนวนผู้ผ่านการทดสอบมาตรฐานฝีมือแรงงาน รองลงมา ได้แก่ ธุรกิจและบริการ จำนวน 42 คน (ร้อยละ 13.55) ตามลำดับ (แผนภูมิที่ 28)



แผนภูมิที่ 28 การทดสอบมาตรฐานฝีมือแรงงานและผ่านการทดสอบมาตรฐานฝีมือแรงงานในกรุงเทพมหานคร
จำแนกตามกลุ่มอาชีพ ปี 2566

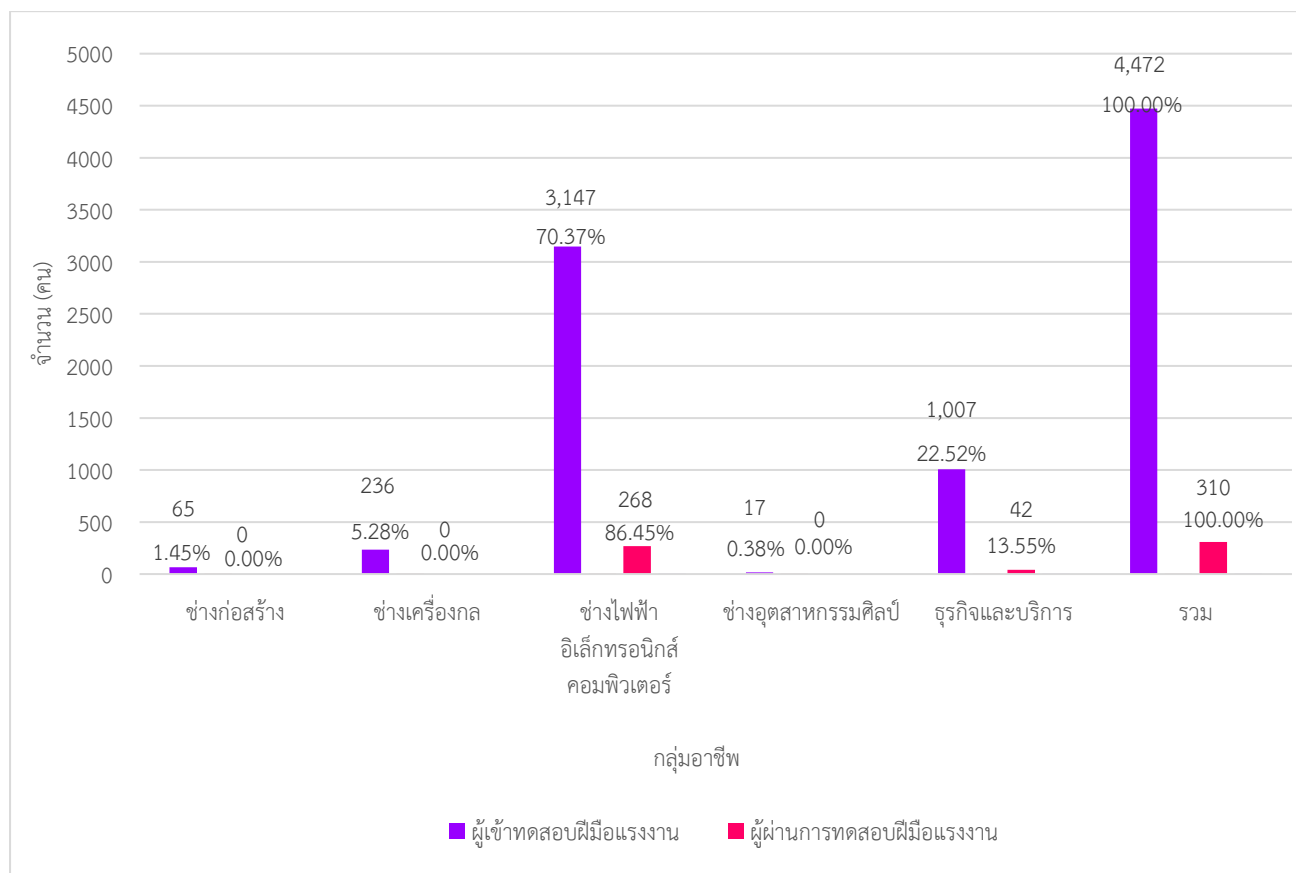

ที่มา : ระบบบัญชีข้อมูลภาครัฐ (กรมพัฒนาฝีมือแรงงาน)

4. การคุ้มครองแรงงานและสวัสดิการ

4.1 การตรวจแรงงาน

กระทรวงแรงงานนอกจากจะมีภารกิจด้านการส่งเสริมการมีงานทำ การพัฒนาฝีมือแรงงานเพื่อยกระดับฝีมือให้เป็นที่ยอมรับของตลาดแรงงาน และทัดเทียมมาตรฐานสากลแล้ว อีกภารกิจหนึ่งที่เกิดขึ้นต่อเนื่องภายหลังการส่งเสริมให้คนมีงานทำแล้วคือ ภารกิจด้านการคุ้มครองลูกจ้าง ให้ได้รับความเป็นธรรมในการทำงานโดยกรมสวัสดิการและคุ้มครองแรงงาน เป็นหน่วยงานที่มีบทบาทในการคุ้มครองผู้ใช้แรงงานให้ได้รับความเป็นธรรมจากการทำงาน ภายใต้พระราชบัญญัติคุ้มครองแรงงานเพื่อไม่ให้ถูกเอาเปรียบจากนายจ้างโดยมีจุดมุ่งหมายสูงสุด คือให้มีคุณภาพชีวิตที่ดีขึ้น ขณะเดียวกันในอีกด้านหนึ่งก็ต้องผดุงไว้ซึ่งความยุติธรรมกับฝ่ายนายจ้าง กล่าวคือไม่โอนเอียงไปด้านใดด้านหนึ่ง ทั้งนี้ มาตรการที่จะช่วยให้ผู้ใช้แรงงานได้รับรายได้และสวัสดิการที่เป็นธรรมเพียงพอต่อการดำรงชีวิต รวมถึงได้รับการคุ้มครองแรงงานให้มีคุณภาพชีวิตที่ดีขึ้นได้คือการตรวจสถานประกอบการเพื่อให้แน่ใจว่าผู้ใช้แรงงานได้รับการปฏิบัติและดูแลตามกฎหมาย ขณะเดียวกันจะเป็นมาตรการในการกระตุ้นให้สถานประกอบการเอาใจใส่ดูแลลูกจ้างของตนให้มากขึ้นอีกด้วย

สำหรับในไตรมาส 3 ปี 2566 กรมสวัสดิการและคุ้มครองแรงงาน ได้ดำเนินการตรวจสถานประกอบการทั้งสิ้นจำนวน 1,780 แห่ง มีลูกจ้างที่ผ่านการตรวจหรือได้รับการคุ้มครองรวม จำนวน 60,973 คน จำแนกเป็นชาย



จำนวน 30,944 คน (ร้อยละ 50.75) หญิง จำนวน 30,002 คน (ร้อยละ 49.21) และเด็ก จำนวน 27 คน (ร้อยละ 0.04) ซึ่งสถานประกอบการที่ตรวจสอบส่วนใหญ่เป็นสถานประกอบการขนาด 20 – 49 คน จำนวน 579 แห่ง รองลงมาเป็นสถานประกอบการขนาด 10 – 19 คน จำนวน 479 แห่ง ขณะที่สถานประกอบการขนาดใหญ่ตั้งแต่ 300 คนขึ้นไป มีการตรวจเพียง จำนวน 17 แห่ง ผลการตรวจพบว่าสถานประกอบการส่วนใหญ่จำนวน 1,319 แห่ง ปฏิบัติถูกต้องตามกฎหมาย ขณะที่สถานประกอบการที่ปฏิบัติไม่ถูกต้องตามกฎหมาย 461 แห่ง (ร้อยละ 25.89) (ตารางที่ 32 (ภาคผนวก))

เมื่อพิจารณาเปรียบเทียบอัตราการปฏิบัติไม่ถูกต้องตามกฎหมายคุ้มครองแรงงานจำแนกตามขนาดสถานประกอบการ พบว่า สถานประกอบการที่ปฏิบัติไม่ถูกต้องสูงสุด 5 อันดับ ได้แก่ ขนาด 20 – 49 คน มีอัตราการปฏิบัติไม่ถูกต้องฯ ร้อยละ 40.56 รองลงมาได้แก่ ขนาด 10 – 19 คน ร้อยละ 22.99 ขนาด 50 - 99 คน ร้อยละ 13.44 ขนาด 5 – 9 คน ร้อยละ 10.41 และขนาด 1 – 4 คน ร้อยละ 8.45 ตามลำดับ (ตารางที่ 32 (ภาคผนวก))

สำหรับสถานประกอบการที่ปฏิบัติไม่ถูกต้องตามกฎหมายคุ้มครองแรงงานจำนวน 461 แห่ง ซึ่งมีบางแห่งมีเรื่องที่ปฏิบัติไม่ถูกต้องหลายเรื่อง โดยพบว่า เรื่องที่ปฏิบัติไม่ถูกต้องมีทั้งสิ้น 35 เรื่อง และพบว่าเรื่องที่ปฏิบัติไม่ถูกต้องสูงสุด คือ เรื่องสวัสดิการ จำนวน 30 แห่ง เรื่องสิทธิการลาคลอด จำนวน 4 แห่ง และเรื่องค่าล่วงเวลาในวันทำงาน จำนวน 1 แห่ง (ตารางที่ 33 ภาคผนวก)

เมื่อกรมสวัสดิการและคุ้มครองแรงงาน ตรวจพบว่า สถานประกอบการไม่ปฏิบัติตามกฎหมายคุ้มครองแรงงาน จะมีการดำเนินการเพื่อให้สถานประกอบการนั้นปฏิบัติให้ถูกต้องตามกฎหมายแรงงาน เพื่อให้เกิดความเป็นธรรมแก่ลูกจ้าง ได้แก่ การแนะนำให้ปฏิบัติในสิ่งที่ถูกต้อง การออกหนังสือเชิญพบ การออกคำสั่งให้ดำเนินการ การเปรียบเทียบปรับ หรือการส่งเรื่องดำเนินคดี ทั้งนี้ การจะดำเนินการในลักษณะใดจะพิจารณาตามความรุนแรงของปัญหา จากตัวเลขข้างต้นพบว่าเรื่องที่ปฏิบัติไม่ถูกต้องตามกฎหมาย 461 แห่ง อัตราปฏิบัติไม่ถูกต้องตามกฎหมายคุ้มครองแรงงานของสถานประกอบการกิจการ ร้อยละ 25.89 ส่วนใหญ่เป็นเรื่องสวัสดิการ สำหรับสถานประกอบการที่ปฏิบัติไม่ถูกต้องตามกฎหมายคุ้มครองแรงงานส่วนใหญ่จึงเป็นไปในทางออกคำสั่งให้ดำเนินการแก่เจ้าของสถานประกอบการเพื่อปฏิบัติให้ถูกต้องตามกฎหมายต่อไป โดยออกคำสั่งให้ดำเนินการจำนวน 460 แห่ง และส่งเรื่องดำเนินคดี จำนวน 1 แห่ง (แผนภูมิที่ 29)

แผนภูมิที่ 29 การดำเนินการของเจ้าหน้าที่สำหรับสถานประกอบการที่ปฏิบัติไม่ถูกต้องตามกฎหมายกรุงเทพมหานคร

ไตรมาส 3 ปี 2566

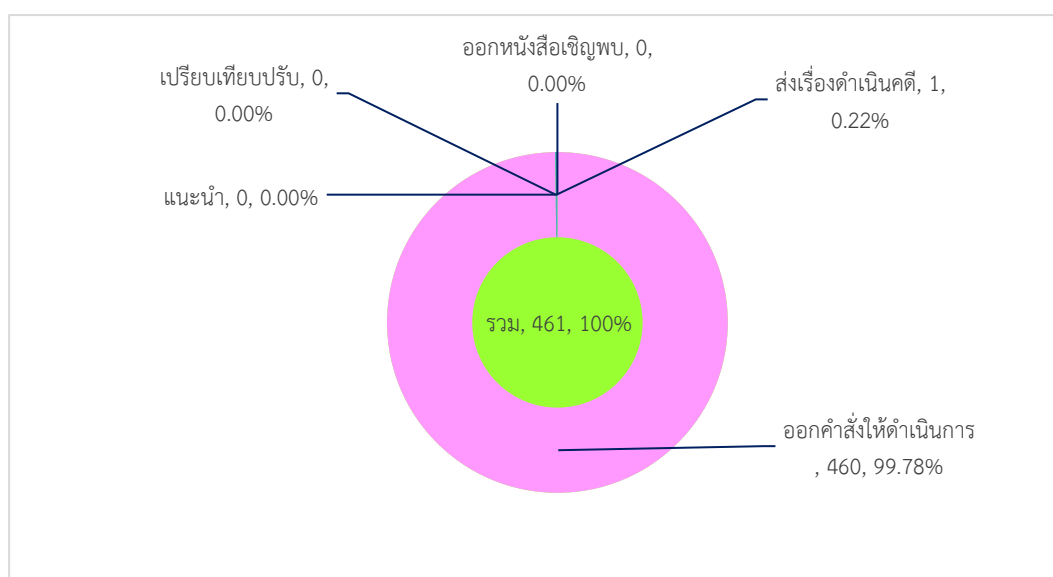

ที่มา : กรมสวัสดิการและคุ้มครองแรงงาน



4.2 การตรวจความปลอดภัยในการทำงาน

สำหรับการตรวจความปลอดภัยในการทำงาน ซึ่งเป็นเครื่องมือในการคุ้มครองดูแลความปลอดภัยอาชีวอนามัย และสภาพแวดล้อมในการทำงานของลูกจ้าง นอกจากนี้การตรวจความปลอดภัยในการทำงานยังเป็นอีกมาตรการหนึ่ง ที่ดำเนินการเพื่อกระตุ้นส่งเสริมให้เจ้าของสถานประกอบการเห็นความสำคัญ และตระหนักถึงเรื่องความปลอดภัย ในการทำงาน เพราะหากการทำงานมีความปลอดภัยย่อมส่งผลถึงคุณภาพชีวิตที่ดี ของผู้ใช้แรงงานตามมา เมื่อคนงานมีคุณภาพชีวิตที่ดี จะทำงานอย่างมีความสุขและจะส่งผลต่อผลผลิตที่เพิ่มสูงขึ้นของสถานประกอบการ อันนำไปสู่ผลกำไรตามมานั่นเอง ในไตรมาสที่ 3 ปี 2566 กรมสวัสดิการและคุ้มครองแรงงาน ได้ดำเนินการตรวจ ความปลอดภัยในสถานประกอบการทั้งสิ้น 432 แห่ง ลูกจ้างที่ผ่านการตรวจทั้งสิ้น 30,252 คน มีสถานประกอบการ ปฏิบัติไม่ถูกต้องตามกฎหมายความปลอดภัย 139 แห่ง (ร้อยละ 32.18) โดยสถานประกอบการขนาด 20 – 49 คน ผ่านการตรวจมากที่สุด จำนวน 126 แห่ง รองลงมา คือ สถานประกอบการขนาด 50 – 99 คน จำนวน 95 แห่ง (ตารางที่ 34 (ภาคผนวก))

ประเภทอุตสาหกรรมที่มีการตรวจความปลอดภัยในการทำงานสูงสุดในไตรมาส 3 ปี 2566 ได้แก่ ประเภทการขายส่ง การขายปลีก การซ่อมแซมยานยนต์และรถจักรยานยนต์ จำนวน 153 แห่ง คิดเป็นร้อยละ 35.42 ของสถานประกอบการที่ตรวจทั้งหมด รองลงมาคือประเภทการผลิต จำนวน 100 แห่ง (ร้อยละ 23.14) ที่พักแรมและบริการด้าน อาหาร จำนวน 46 แห่ง (ร้อยละ 10.65) การก่อสร้าง จำนวน 36 แห่ง (ร้อยละ 8.33) ข้อมูลข่าวสารและการสื่อสาร จำนวน 24 แห่ง (ร้อยละ 5.56) (แผนภูมิที่ 30 และตารางที่ 35 (ภาคผนวก))

แผนภูมิที่ 30 ประเภทอุตสาหกรรมในกรุงเทพมหานครที่มีการตรวจความปลอดภัยในที่ทำงานสูงสุด (5 อันดับแรก) ไตรมาส 3 ปี 2566

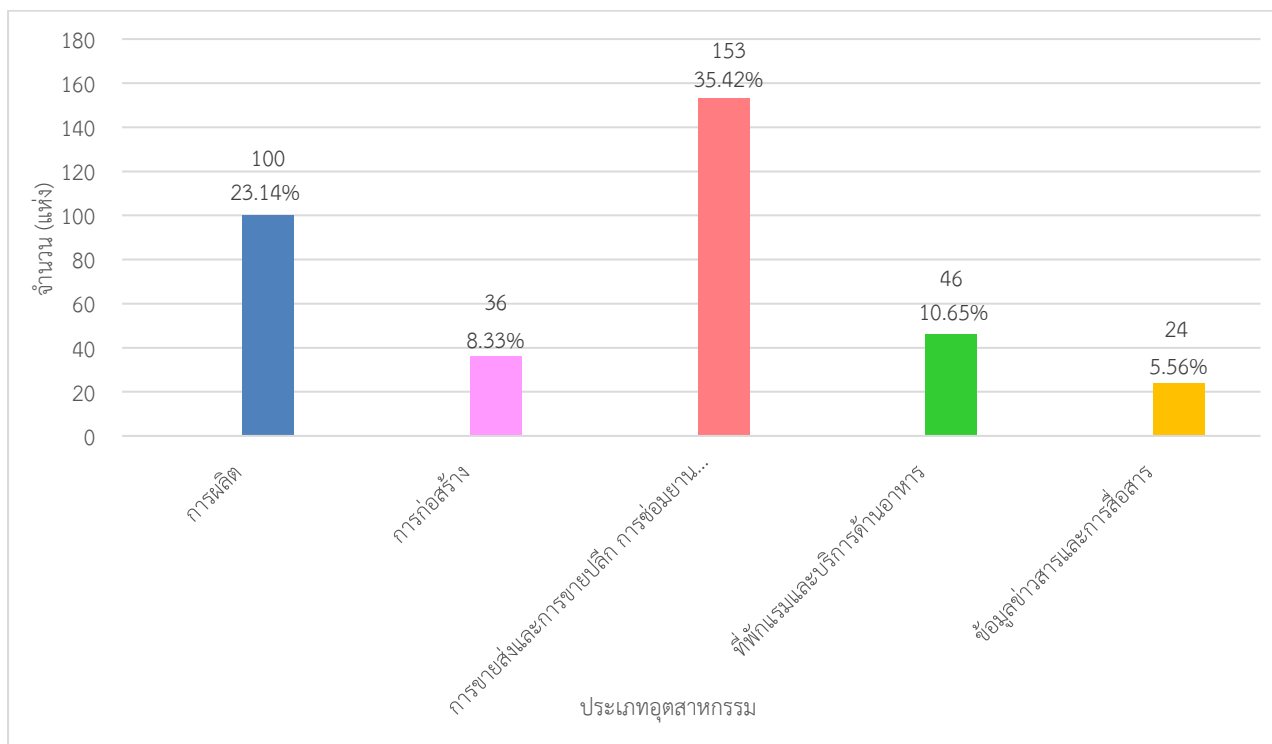

ที่มา : กรมสวัสดิการและคุ้มครองแรงงาน



ประเภทอุตสาหกรรมที่มีการปฏิบัติไม่ถูกต้องตามกฎหมายความปลอดภัยในการทำงานสูงสุดในไตรมาส 3 ปี 2566 ได้แก่ การขายส่ง การขายปลีก การซ่อมแซมยานยนต์และรถจักรยานยนต์ จำนวน 63 แห่ง (ร้อยละ 45.32) รองลงมา ได้แก่ การผลิต จำนวน 30 แห่ง (ร้อยละ 21.58) การก่อสร้าง จำนวน 13 แห่ง (ร้อยละ 9.35) กิจกรรมเกี่ยวกับ อสังหาริมทรัพย์ จำนวน 8 แห่ง (ร้อยละ 5.76) ที่พักแรมและการบริการด้านอาหาร จำนวน 7 แห่ง (ร้อยละ 5.04) (ตารางที่ 35 (ภาคผนวก))

การดำเนินการของเจ้าหน้าที่ในส่วนของสถานประกอบการที่ปฏิบัติไม่ถูกต้องตามกฎหมายความปลอดภัยในการทำงาน ประกอบไปด้วยการให้คำแนะนำในวิธีการปฏิบัติที่ถูกต้อง การออกคำสั่งให้ส่งเอกสาร เรียกพบ ปรับปรุง หรือหยุดการใช้เครื่องจักร รวมทั้งการส่งเรื่องดำเนินคดี ทั้งนี้ ในบางแห่งอาจมีการดำเนินการมากกว่า 1 กรณี สำหรับไตรมาส 3 ปี 2566 ซึ่งพบว่า มีสถานประกอบการปฏิบัติไม่ถูกต้องตามกฎหมายความปลอดภัยจำนวน 139 แห่ง ส่วนใหญ่จะดำเนินการออกคำสั่งให้มีการปรับปรุงเปลี่ยนแปลงการปฏิบัติงานให้เกิดความปลอดภัยมากยิ่งขึ้น โดยด้านการปรับปรุง จำนวน 138 แห่ง (ร้อยละ 99.28) และส่งเอกสาร จำนวน 1 แห่ง (ร้อยละ 0.72) (แผนภูมิที่ 31)

แผนภูมิที่ 31 การดำเนินการของเจ้าหน้าที่สำหรับสถานประกอบการที่ปฏิบัติไม่ถูกต้องตามกฎหมายความปลอดภัย ในที่ทำงาน ไตรมาส 3 ปี 2566

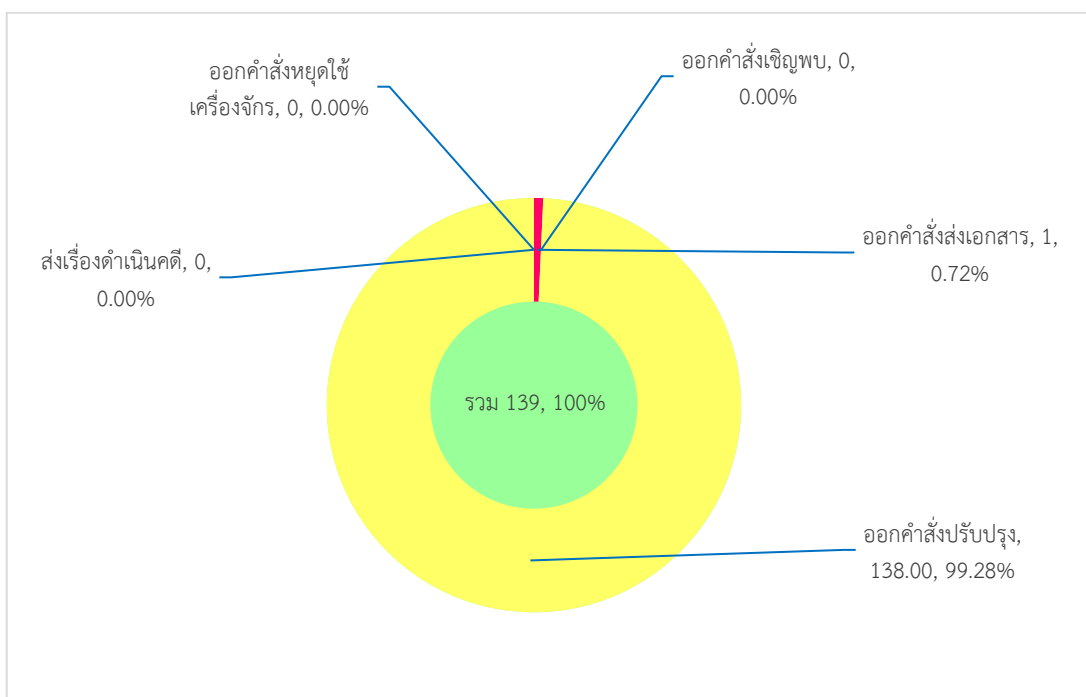

ที่มา : กรมสวัสดิการและคุ้มครองแรงงาน

4.3 การแรงงานสัมพันธ์

4.3.1 องค์การนายจ้าง/ลูกจ้าง

นอกเหนือจากภารกิจด้านการคุ้มครองแรงงานและดูแลด้านความปลอดภัย ทั้งแก่ลูกจ้าง และนายจ้าง กระทรวงแรงงานโดยกรมสวัสดิการและคุ้มครองแรงงาน ยังมีการกิจในการส่งเสริมและพัฒนาระบบแรงงานสัมพันธ์ ให้เหมาะสมและสอดคล้องกับเศรษฐกิจ สังคม เพื่อป้องกันความขัดแย้ง และเสริมสร้างความร่วมมือที่ดีต่อกัน ระหว่างนายจ้าง ลูกจ้าง และผู้มีส่วนเกี่ยวข้อง โดยมีเป้าหมายหลักเพื่อสร้างสันติสุขในวงการแรงงาน ให้นายจ้างและลูกจ้างมีทัศนคติที่ดีต่อกันในการทำงาน เพราะหากนายจ้าง ลูกจ้างมีความเข้าใจกันเป็นอย่างดีย่อมไม่เกิดปัญหาขัดแย้งขึ้น เมื่อปัญหาข้อขัดแย้งไม่มีพลังในการขับเคลื่อนงานหรือทีมงานก็จะดีนำไปสู่การเพิ่มผลผลิตหรือ



เพิ่มผลิตภาพในการปฏิบัติงาน ลูกจ้างหรือผู้ใช้แรงงานมีความสุขในการทำงานคุณภาพชีวิตดีขึ้น ขณะเดียวกัน นายจ้างก็มีความสุขเนื่องจากมีผลผลิตเพิ่มขึ้นเป็นผลกำไรตามมา ทั้งนี้ ในกลุ่มของนายจ้างและลูกจ้างจะมีการตั้ง องค์การเพื่อทำหน้าที่เป็นตัวแทนตนเอง โดยเมื่อพิจารณาในส่วนองค์การนายจ้าง ไตรมาส 3 ปี 2566 พบว่า มีองค์การ นายจ้างรวม จำนวน 173 แห่ง จำแนกเป็น สมาคมนายจ้าง จำนวน 156 แห่ง สหพันธ์นายจ้าง จำนวน 1 แห่ง และสภา องค์การนายจ้าง จำนวน 16 แห่ง (แผนภูมิที่ 32) ในส่วนจำนวนองค์การลูกจ้าง ไตรมาส 3 ปี 2566 ดังนี้ สหภาพ แรงงานรัฐวิสาหกิจ จำนวน 45 แห่ง สหภาพแรงงานในกิจการเอกชน จำนวน 367 แห่ง สหพันธ์แรงงานรัฐวิสาหกิจ จำนวน 1 แห่ง สหพันธ์แรงงานจำนวน 7 แห่ง สภาองค์กรลูกจ้าง จำนวน 13 แห่ง (ตารางที่ 36 (ภาคผนวก))

แผนภูมิที่ 32 องค์การนายจ้างกรุงเทพมหานคร

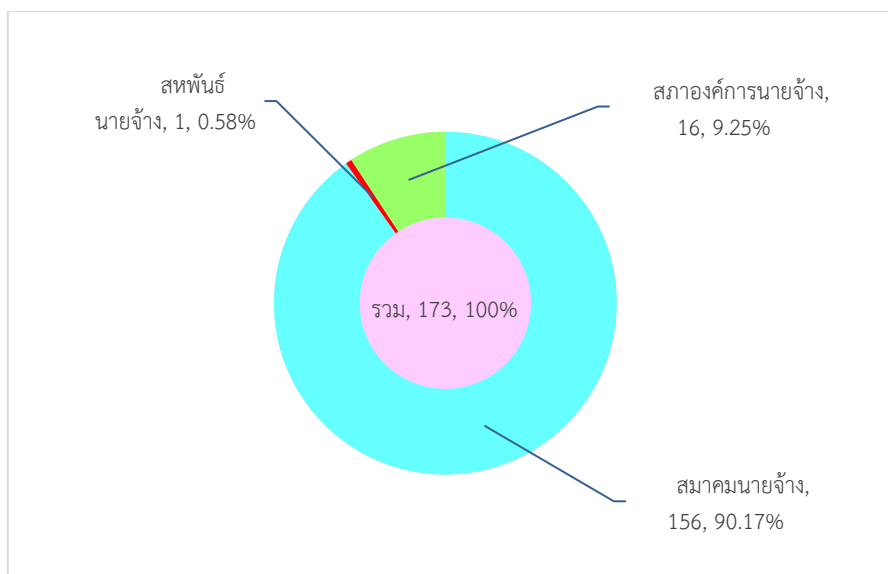

ที่มา : กรมสวัสดิการและคุ้มครองแรงงาน

แผนภูมิที่ 33 องค์การลูกจ้างกรุงเทพมหานคร

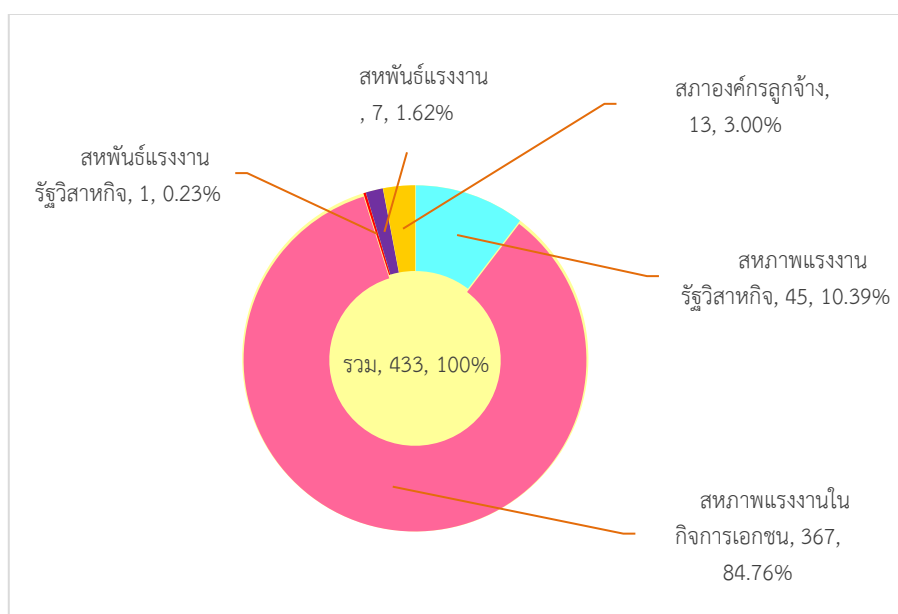

ที่มา : กรมสวัสดิการและคุ้มครองแรงงาน



4.3.2 ข้อเรียกร้อง/ข้อพิพาท/ข้อขัดแย้ง ในกรุงเทพมหานคร ไตรมาส 3 ปี 2566

สำหรับการเกิดข้อเรียกร้อง/ข้อพิพาทแรงงานและข้อขัดแย้งในรอบไตรมาส 3 ปี 2566 พบว่ามีการแจ้งข้อเรียกร้องทั้งสิ้น 3 แห่ง จำนวน 3 ครั้ง ลูกจ้างที่เกี่ยวข้อง จำนวน 1,370 คน (ตารางที่ 37 (ภาคผนวก))

ข้อเรียกร้องดังกล่าวสามารถยุติได้โดยระบบทวิภาคี คือไม่เกิดข้อพิพาทแรงงานจำนวน 2 แห่ง มีลูกจ้างเกี่ยวข้อง จำนวน 843 คน โดยสามารถตกลงกันเองได้ทั้ง 2 แห่ง ส่วนข้อเรียกร้องที่ยังไม่ยุติอยู่ในระหว่างการเจรจามี 1 แห่ง ลูกจ้างที่เกี่ยวข้อง จำนวน 527 คน (ตารางที่ 37 (ภาคผนวก))

4.4 สวัสดิการแรงงาน

กิจกรรมที่ช่วยสนับสนุนส่งเสริมให้ผู้ใช้งานแรงงานมีคุณภาพชีวิตที่ดีขึ้นนอกเหนือจากการตรวจสอบสถานประกอบการเพื่อให้การคุ้มครองให้ผู้ใช้งานแรงงานตามที่ได้กล่าวมาแล้ว กรมสวัสดิการและคุ้มครองแรงงาน ยังมีการส่งเสริมการจัดสวัสดิการแรงงานในสถานประกอบการ โดยในไตรมาส 3 ปี 2566 ได้ดำเนินการส่งเสริมให้สถานประกอบการจัดสวัสดิการในรูปแบบต่าง ๆ แก่ลูกจ้างหรือผู้ใช้งานแรงงาน ดังนี้ 1) ส่งเสริมการให้บริการด้านสวัสดิการแรงงานนอกเหนือจากที่กฎหมายกำหนด จำนวน 796 แห่ง ลูกจ้างที่ได้รับการส่งเสริม จำนวน 42,449 คน 2) มีการให้บริการเงินกู้กองทุนเพื่อผู้ใช้งานแรงงาน จำนวน 8 แห่ง ลูกจ้างที่ได้รับการส่งเสริม จำนวน 4,267 คน จำนวน เงิน 105 ล้านบาท สหกรณ์และลูกจ้างที่เป็นสมาชิกสหกรณ์ที่ได้รับเงินกู้ จำนวน 1 แห่ง ลูกจ้างที่ได้รับการส่งเสริม จำนวน 252 คน จำนวน เงิน 5 ล้านบาท (ตารางที่ 38 (ภาคผนวก))

เมื่อพิจารณาประเภทกิจการที่มีการเลิกจ้างสูงสุด 5 อันดับแรกเรียงลำดับได้ดังนี้ 1) การขายส่งและการขายปลีก การซ่อมยานยนต์และจักรยานยนต์ จำนวน 121 แห่ง ลูกจ้างที่ถูกเลิกจ้าง 141 คน 2) กิจกรรมการบริหารและบริการสนับสนุน จำนวน 50 แห่ง ลูกจ้างที่ถูกเลิกจ้าง 72 คน 3) การผลิต จำนวน 47 แห่ง ลูกจ้างที่ถูกเลิกจ้าง 59 คน 4) ข้อมูลข่าวสารและการสื่อสาร จำนวน 46 แห่ง ลูกจ้างที่ถูกเลิกจ้าง 62 คน และ 5) กิจกรรมวิชาชีพวิทยาศาสตร์และ กิจกรรมทางวิชาการ จำนวน 41 แห่ง ลูกจ้างที่ถูกเลิกจ้าง 53 คน (แผนภูมิที่ 34)

แผนภูมิที่ 34 สถานประกอบการที่เลิกกิจการ และลูกจ้างที่ถูกเลิกจ้างในกรุงเทพมหานคร จำแนกตามประเภทอุตสาหกรรม ไตรมาส 3 ปี 2566

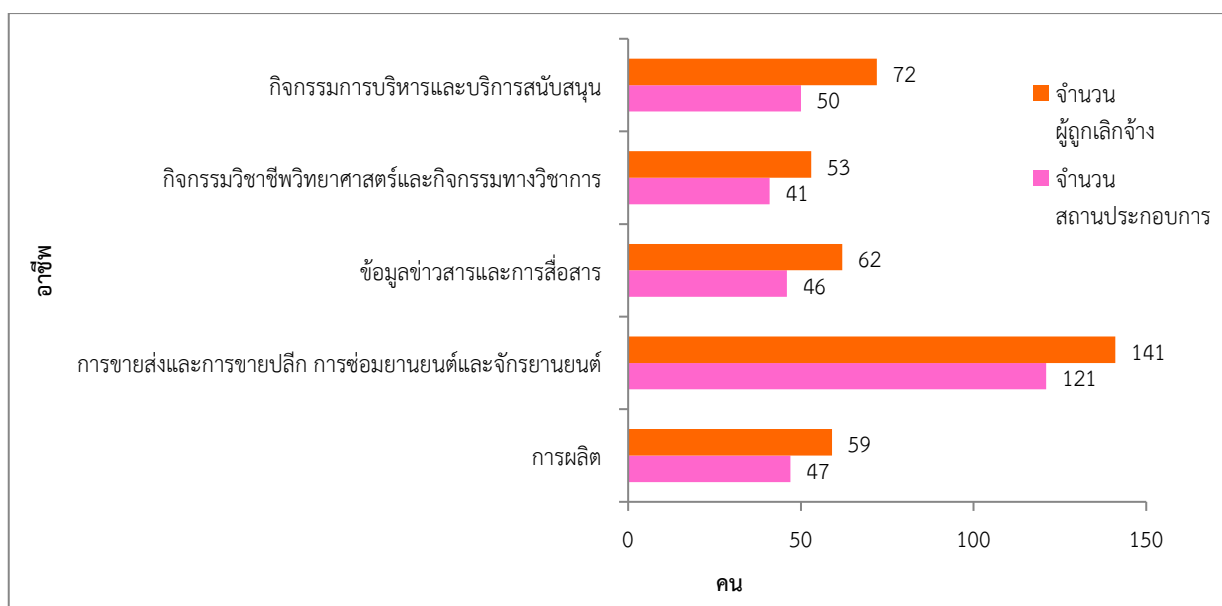

ที่มา : กรมสวัสดิการและคุ้มครองแรงงาน



4.5 การประสบอันตราย/เจ็บป่วยในการทำงาน (กองทุนเงินทดแทน)

สำหรับการประสบอันตรายหรือเจ็บป่วยเนื่องมาจากการทำงาน ณ สิ้นไตรมาส 3 (30 กันยายน 2566) พบว่าการประสบอันตรายหรือเจ็บป่วยเนื่องมาจากการทำงานมีทั้งสิ้น 18,339 คน จำแนกตามประเภทความร้ายแรง พบว่าส่วนใหญ่จะหยุดงานไม่เกิน 3 วัน มีจำนวน 12,926 คน (ร้อยละ 70.48) รองลงมาเป็นผู้หยุดงานเกิน 3 วัน จำนวน 5,218 คน (ร้อยละ 28.45) และเสียชีวิต จำนวน 106 คน (ร้อยละ 0.58) ส่วนสูญเสียอวัยวะบางส่วน จำนวน 88 คน (ร้อยละ 0.48) และผู้ประสบอันตรายจนถึงทุพพลภาพ จำนวน 1 คน (ร้อยละ 0.01) (แผนภูมิที่ 35)

แผนภูมิที่ 35 ผู้ประสบอันตรายหรือเจ็บป่วยเนื่องมาจากการทำงานกรุงเทพมหานคร จำแนกตามความร้ายแรง การประสบอันตราย

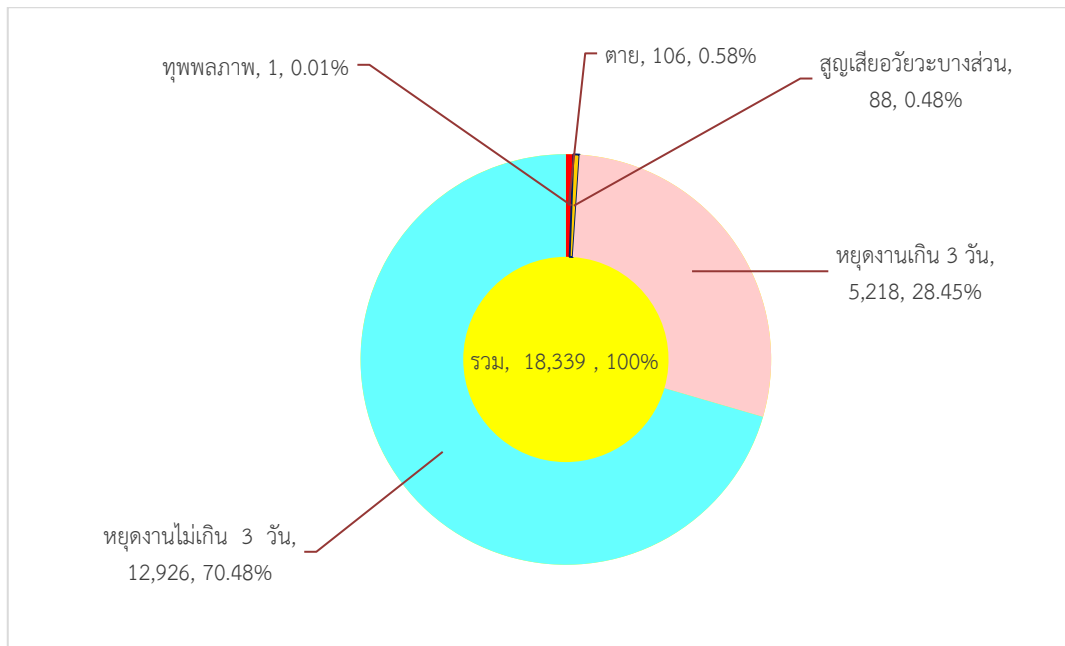

ที่มา : สำนักงานประกันสังคม

5. การประกันสังคม

ภารกิจด้านการประกันสังคมเป็นอีกภารกิจที่กระทรวง โดยสำนักงานประกันสังคมกรุงเทพมหานคร มีหน้าที่ต้องดูแลผู้ใช้แรงงาน เพื่อให้มีคุณภาพชีวิตที่ดีขึ้นและมีหลักประกันชีวิตที่มั่นคงเมื่อยามแก่ชราอีกด้วย ข้อมูล ณ สิ้นไตรมาส 3 ปี 2566 พบว่า ในกรุงเทพมหานครมีสถานประกอบการในระบบประกันสังคม 159,778 แห่ง ผู้ประกันตนทั้งสิ้น 6,278,574 คน จำแนกเป็นมาตรา 33 จำนวน 4,097,830 คน (ร้อยละ 65.27) มาตรา 39 จำนวน 466,111 คน (ร้อยละ 7.42) และมาตรา 40 จำนวน 1,714,633 คน (ร้อยละ 27.31) (แผนภูมิที่ 36 ตารางที่ 41 (ภาคผนวก))



แผนภูมิที่ 36 ผู้ประกันในกรุงเทพมหานคร จำแนกตามมาตรา 33, 39 และ 40 ไตรมาส 3 ปี 2566

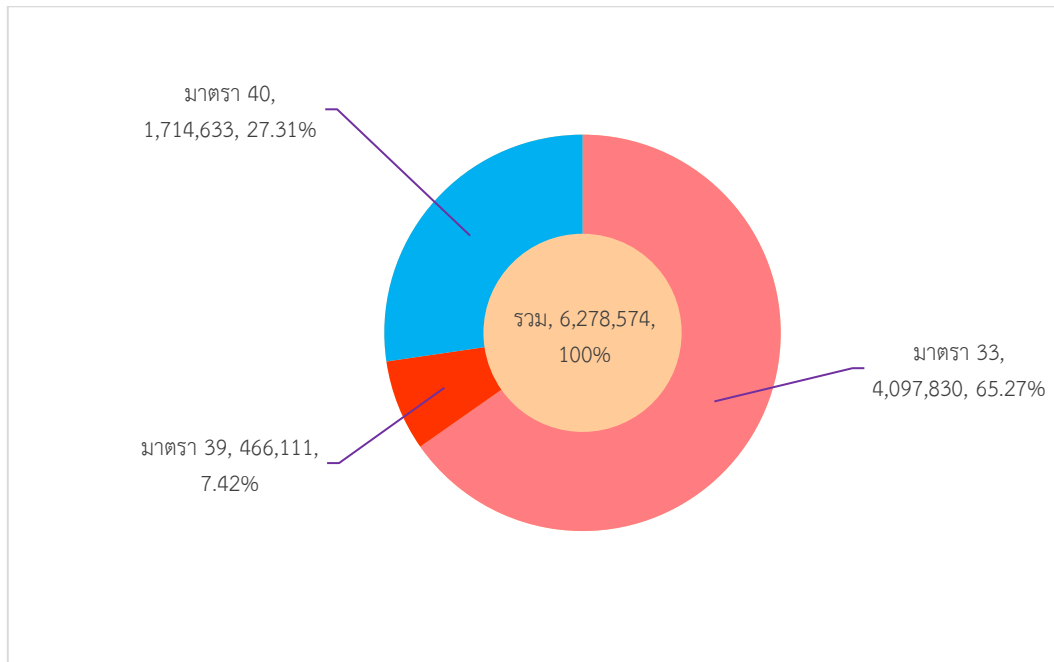

ที่มา : สำนักงานประกันสังคม

ปัจจุบันกรุงเทพมหานคร มีสถานพยาบาลในสังกัดประกันสังคมที่เป็นสถานพยาบาลของรัฐบาล จำนวน 20 แห่ง (ร้อยละ 40.82) และสถานพยาบาลเอกชน จำนวน 29 แห่ง (ร้อยละ 59.18) (แผนภูมิที่ 37)

แผนภูมิที่ 37 สถานพยาบาลในระบบประกันสังคมในกรุงเทพมหานคร

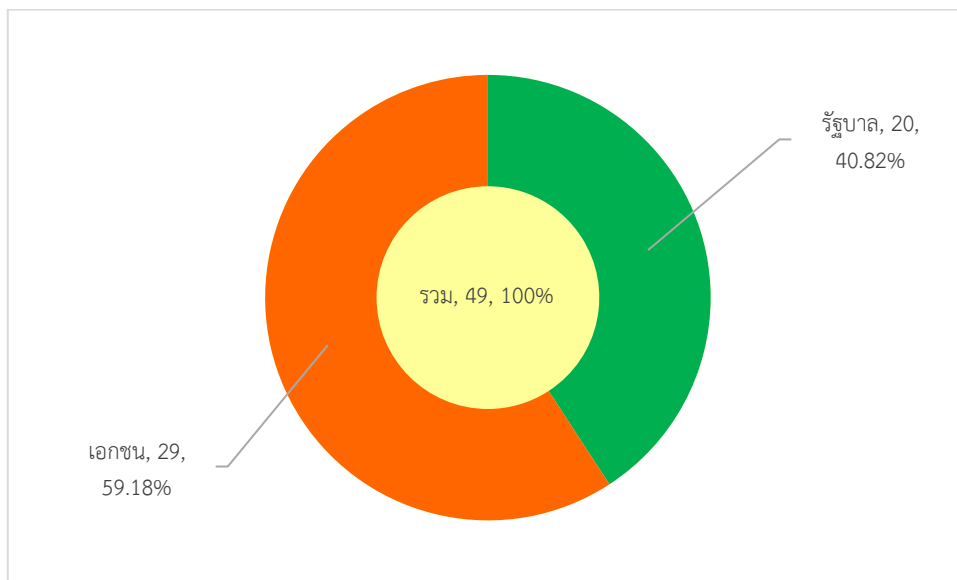

ที่มา : สำนักงานประกันสังคม

ภาคผนวก



ภาคผนวก

ตารางที่ 1 จำนวนประชากรจากการทะเบียน กรุงเทพมหานคร จำแนกตามเพศและช่วงอายุ ปี 2566

ช่วงอายุ	ชาย (คน)	ร้อยละ	หญิง (คน)	ร้อยละ	รวม (คน)	ร้อยละ
ยอดรวม	2,518,278	46.65	2,879,730	53.35	5,398,008	100.00
วัยเด็ก (0-14 ปี)	358,456	6.64	341,803	6.33	700,259	12.97
วัยแรงงาน (15-59 ปี)	1,662,156	30.79	1,837,179	34.03	3,499,335	64.83
วัยสูงอายุ (60 ปีขึ้นไป)	497,666	9.22	700,748	12.98	1,198,414	22.20

ที่มา : สำนักบริหารการทะเบียน กระทรวงมหาดไทย



สภาพเศรษฐกิจกรุงเทพมหานคร

2. ผลิตภัณฑ์มวลรวมกรุงเทพมหานคร

ตารางที่ 2 ผลิตภัณฑ์มวลรวมกรุงเทพมหานคร

หน่วย : ล้านบาท

	2561	2562	2563	2564
ภาคเกษตร	1,338	1,303	1,191	1,208
เกษตรกรรม การป่าไม้ และการประมง	1,338	1,303	1,191	1,208
ภาคนอกเกษตร	3,837,227	3,998,410	3,748,922	3,762,693
หมวดอุตสาหกรรม	451,208	452,516	404,722	402,642
การทำเหมืองแร่ และเหมืองหิน	-	-	-	-
การผลิตสินค้าอุตสาหกรรม	396,552	397,815	355,110	353,793
ไฟฟ้า ก๊าซ ไอน้ำและระบบปรับอากาศ	31,153	33,166	30,348	29,164
การจัดหาน้ำ การจัดการน้ำเสียและของเสีย	25,434	23,019	20,849	21,181
หมวดบริการ	3,396,507	3,558,524	3,357,638	3,373,778
การก่อสร้าง	75,885	74,388	77,130	81,588
การขายส่งและการขายปลีก การซ่อมยานยนต์ฯ	837,137	893,559	871,271	866,546
การขนส่งและสถานที่เก็บสินค้า	303,499	313,870	249,529	248,752
ที่พักแรมและบริการด้านอาหาร	349,994	380,583	257,611	232,937
ข้อมูลข่าวสารและการสื่อสาร	418,101	460,107	468,611	496,946
กิจกรรมทางการเงินและการประกันภัย	463,008	472,236	500,032	544,070
กิจกรรมเกี่ยวกับอสังหาริมทรัพย์	105,992	114,374	114,910	117,443
กิจกรรมวิชาชีพ วิทยาศาสตร์และกิจการทางวิชาการ	177,482	178,845	168,243	159,036
กิจกรรมการบริหารและการสนับสนุน	108,319	111,006	95,478	87,715
การบริหารราชการ การป้องกันประเทศฯ	290,825	295,187	303,518	305,008
การศึกษา	63,362	66,108	68,256	66,012
กิจกรรมด้านสุขภาพและงานสังคมสงเคราะห์	64,752	66,564	68,391	68,858
ศิลปะ ความบันเทิงและนันทนาการ	66,271	75,425	66,798	68,551
กิจกรรมการบริการด้านอื่นๆ	109,993	114,061	106,227	100,478
ผลิตภัณฑ์มวลรวมในประเทศ	3,838,230	3,999,343	3,749,759	3,763,549
GPP ต่อคน (บาท)	606,903	637,582	590,957	593,927
ประชากร (1,000 คน)	8,912	8,958	8,999	9,034

ที่มา : สำนักงานสภาพัฒนาการเศรษฐกิจและสังคมแห่งชาติ



3. ดัชนีราคาผู้บริโภคกรุงเทพมหานคร

ตารางที่ 3 ดัชนีราคาผู้บริโภคทั่วไปของกรุงเทพมหานคร (ปีฐาน 2562) พ.ศ. 2555 - 2564 จำแนกตามหมวดสินค้า

รายการ	2555	2556	2557	2558	2559	2560	2561	2562	2563	2564
รวมทุกรายการ	94.54	96.44	97.83	97.36	97.50	97.99	99.12	100.00	99.27	100.25
หมวดอาหารและเครื่องดื่มไม่มีแอลกอฮอล์	89.53	92.20	94.79	95.48	96.94	96.78	97.69	100.00	100.90	101.28
อาหารปรุงที่บ้าน	87.08	91.17	94.14	95.04	97.18	96.03	96.43	100.00	101.24	101.70
อาหารสำเร็จรูป	92.01	93.14	95.36	95.84	96.65	97.39	98.71	100.00	100.62	100.96
หมวดเครื่องนุ่งห่มและรองเท้า	97.96	99.10	100.06	100.63	100.63	100.09	100.07	100.00	100.05	99.78
ผ้าและเสื้อผ้า	97.55	98.76	99.81	100.42	100.42	99.87	99.93	100.00	100.07	99.82
ผลิตภัณฑ์รองเท้า	100.27	100.95	101.50	101.79	101.75	101.25	100.83	100.00	99.95	99.58
หมวดเคหสถาน	94.70	96.59	97.97	99.31	98.52	98.68	99.66	100.00	98.99	97.15
ค่าที่พักอาศัย	94.03	94.68	95.38	98.01	98.74	99.11	99.77	100.00	100.22	100.18
ไฟฟ้า เชื้อเพลิง น้ำประปาและแสงสว่าง	95.58	102.02	105.87	103.15	97.04	96.71	99.10	100.00	94.71	87.14
สิ่งทอสำหรับใช้ในบ้าน	102.20	104.54	104.42	103.89	103.74	101.87	100.17	100.00	98.95	95.87
เครื่องใช้เบ็ดเตล็ดในบ้าน	94.33	99.23	99.58	100.16	101.14	101.20	99.72	100.00	100.51	101.83
เครื่องแต่งบ้านและบริเวณอื่น ๆ	104.10	103.75	103.13	102.98	102.87	101.64	101.20	100.00	98.26	97.57
สิ่งที่เกี่ยวข้องกับทำความสะอาด	98.62	99.23	101.02	101.75	100.81	100.27	100.24	100.00	99.43	99.24
คนรับใช้/คนงาน	96.80	97.06	97.06	97.23	97.23	97.72	99.66	100.00	100.00	100.00
หมวดการตรวจรักษาและบริการส่วนบุคคล	95.77	96.60	97.46	98.38	98.68	98.86	99.61	100.00	100.40	100.90
ค่าตรวจรักษาและค่ายา	94.41	95.58	96.41	97.27	97.57	98.10	99.14	100.00	100.65	101.68
ค่าใช้จ่ายส่วนบุคคล	95.53	96.33	97.48	98.75	98.80	98.92	99.69	100.00	100.37	100.76
หมวดพาหนะ การขนส่ง และการสื่อสาร	102.09	103.24	103.38	98.16	96.68	98.49	100.41	100.00	96.30	102.61
ค่าโดยสารสาธารณะ	92.18	93.23	93.37	95.11	95.02	95.13	95.22	100.00	102.01	102.72
ยานพาหนะและน้ำมันเชื้อเพลิง	107.39	109.34	109.60	98.13	95.09	98.73	102.00	100.00	93.61	104.81
ค่าภาษีและประกันภัยรถยนต์	100.01	100.00	100.00	100.00	100.00	100.00	100.00	100.00	100.00	100.00



รายการ	2555	2556	2557	2558	2559	2560	2561	2562	2563	2564
การสื่อสาร	100.35	100.25	100.23	100.18	100.15	100.11	100.03	100.00	99.98	99.92
หมวดการบันเทิง การอ่าน การศึกษาและการศาสนา	94.65	95.27	95.87	96.96	98.26	98.95	99.29	100.00	100.20	99.63
การบันเทิงและการอ่าน	98.07	98.27	98.52	98.56	98.55	98.59	98.69	100.00	100.36	100.19
การศึกษา	89.96	90.71	91.42	94.07	97.35	99.16	100.00	100.00	100.04	98.60
การศาสนา	94.75	96.41	98.25	98.94	99.72	99.78	99.79	100.00	100.06	99.67
หมวดยาสูบและเครื่องดื่มมีแอลกอฮอล์	73.38	77.73	81.10	82.83	92.92	95.72	100.06	100.00	99.99	100.30
ผลิตภัณฑ์ยาสูบ	61.88	66.81	66.90	68.27	86.09	91.61	100.00	100.00	100.00	100.68
เครื่องดื่มมีแอลกอฮอล์	86.85	90.02	97.53	99.67	99.63	99.54	100.11	100.00	99.97	100.05
หมวดอื่น ๆ ไม่ใช่อาหาร และเครื่องดื่ม	96.98	98.46	99.31	98.30	97.84	98.65	99.90	100.00	98.38	99.69
ไม่รวมอาหาร เครื่องดื่ม และพลังงาน	95.24	96.09	96.73	98.03	98.68	98.97	99.47	100.00	100.13	100.13
อาหารและเครื่องดื่ม (ไม่รวมอาหารสด)	92.09	93.16	95.36	95.81	96.51	97.27	98.69	100.00	100.78	101.29
กลุ่มอาหารสดและพลังงาน	95.57	100.59	103.35	97.32	95.61	96.40	98.73	100.00	95.77	99.39
อาหารสด	85.88	90.74	93.92	94.97	97.57	95.96	95.96	100.00	101.13	101.28
พลังงาน	108.15	113.67	115.89	100.47	93.04	96.95	102.19	100.00	89.06	96.89
ดัชนีราคาผู้บริโภคพื้นฐาน	94.38	95.30	96.31	97.40	98.07	98.47	99.24	100.00	100.32	100.49
ดัชนีราคาผู้บริโภคพื้นฐาน (ไม่รวมค่าเช่าบ้าน)	94.60	95.59	96.69	97.27	97.91	98.32	99.10	100.00	100.34	100.57
น้ำมัน 91 , 95 , ดีเซล	117.10	118.09	117.18	94.30	89.04	97.45	106.52	100.00	86.76	107.41
CPI ไม่รวมน้ำมัน 91 95 ดีเซล	94.09	96.01	97.45	97.41	97.66	97.99	98.97	100.00	99.51	100.19

ที่มา : สำนักดัชนีเศรษฐกิจการค้า



4. การจดทะเบียนนิติบุคคลตั้งใหม่

ตารางที่ 4 จำนวนการจดทะเบียนนิติบุคคล กรุงเทพมหานคร ไตรมาส 3 ปี 2566

ประเภท	ไตรมาส 2/2566 (ราย)	ไตรมาส 3/2566 (ราย)	การเปลี่ยนแปลง (ร้อยละ)
บริษัทจำกัด	5,945	6,127	3.06
ห้างหุ้นส่วนจำกัด/ห้างหุ้นส่วนสามัญนิติบุคคล	272	327	20.22
บริษัทมหาชนจำกัด	15	13	-13.33
รวม	6,232	6,467	3.77

เงินทุนการจดทะเบียนนิติบุคคล กรุงเทพมหานคร ไตรมาส 3 ปี 2566

ประเภท	ไตรมาส 2/2566 (ล้านบาท)	ไตรมาส 3/2566 (ล้านบาท)	การเปลี่ยนแปลง (ร้อยละ)
บริษัทจำกัด	22,060.94	20,130.53	-8.75
ห้างหุ้นส่วนจำกัด/ห้างหุ้นส่วนสามัญนิติบุคคล	216.71	242.31	11.81
บริษัทมหาชนจำกัด	23,778.36	1,975.32	-91.69
รวม	46,056.01	22,348.16	-51.48

ที่มา : กรมพัฒนาธุรกิจการค้า



5. การจดทะเบียนโรงงาน

ตารางที่ 5 การจดทะเบียนโรงงานอุตสาหกรรมที่ประกอบกิจการใหม่ของกรุงเทพมหานคร ไตรมาส 3 ปี 2566

เดือน	จดทะเบียน			ถูกจำหน่าย ทะเบียน
	จำนวน (โรง)	เงินทุน	คนงาน	จำนวน (โรง)
		(ล้านบาท)	(คน)	
กรกฎาคม 2566	1	89,000,000	50	5
สิงหาคม 2566	-	-	0	18
กันยายน 2566	2	68,500,000	30	10
รวม	3	157,500,000	80	33

ที่มา : กรมโรงงานอุตสาหกรรม



ดัชนีชี้วัดภาวะแรงงาน

1. ผลิตภาพแรงงานกรุงเทพมหานคร

ตารางที่ 6 ผลิตภาพแรงงานกรุงเทพมหานคร

	ปี 2560	ปี 2561	ปี 2562
GPP ณ ราคาคงที่ในจังหวัด (ล้านบาท)	22,652	22,539	22,264
จำนวนผู้มีงานทำในจังหวัด (คน)	217,129	217,966	212,393
ผลิตภาพแรงงานจังหวัด (บาท)	104,325	107,993	104,824

ที่มา : สำนักงานสภาพัฒนาการเศรษฐกิจฯ ,สำนักงานสถิติแห่งชาติ

2. อัตราการมีส่วนร่วมในกำลังแรงงาน

ตารางที่ 7 อัตราการมีส่วนร่วมในกำลังแรงงานของกรุงเทพมหานคร

หน่วยนับ : คน

	3/2565	4/2565	1/2556	2/2566	3/2566
ประชากรที่มีอายุ 15 ปีขึ้นไปในจังหวัด	7,859,113	7,863,390	7,868,190	7,873,722	7,878,305
กำลังแรงงานในจังหวัด	5,699,928	5,762,451	5,819,799	5,802,056	5,709,620
อัตราการมีส่วนร่วมในกำลังแรงงานของจังหวัด	72.53	73.28	73.97	73.69	72.47

ที่มา : สำนักงานสถิติแห่งชาติ

3. อัตราการทำงานของกรุงเทพมหานคร

ตารางที่ 8 อัตราการมีงานทำใน/นอกภาคเกษตรของกรุงเทพมหานคร

หน่วยนับ : คน

	3/2565	4/2565	1/2556	2/2566	3/2566
ประชากรที่มีอายุ 15 ปีขึ้นไปในจังหวัด	7,859,113	7,863,390	7,868,190	7,873,722	7,878,305
ผู้มีงานทำในจังหวัด	5,634,878	5,692,759	5,755,751	5,737,524	5,652,257
ผู้มีงานทำในภาคเกษตรของจังหวัด	11,293	7,060	12,720	10,057	6,943
ผู้มีงานทำนอกภาคเกษตรของจังหวัด	5,623,585	5,685,700	5,743,030	5,727,467	5,645,314
อัตราการมีงานทำของจังหวัด	71.70	72.40	73.15	72.87	71.74
อัตราการมีงานทำในภาคเกษตรของจังหวัด	0.20	0.12	0.22	0.18	0.12
อัตราการมีงานทำนอกภาคเกษตรของจังหวัด	99.80	99.88	99.78	99.82	99.88

ที่มา : สำนักงานสถิติแห่งชาติ



ตารางที่ 9 อัตราการมีงานทำในภาคอุตสาหกรรมของกรุงเทพมหานคร

	3/2565	4/2565	1/2556	2/2566	3/2566
ผู้มีงานทำในภาคอุตสาหกรรมของจังหวัด	1,223,362	1,288,381	1,311,060	1,278,249	1,255,138
1) การทำเหมืองแร่ และเหมืองหิน	1,652	-	1,692	1,318	1,303
2) การผลิต	894,309	908,040	913,138	908,071	882,393
3) ไฟฟ้า ก๊าซ ไอน้ำและระบบปรับอากาศ	12,139	14,634	14,415	15,398	15,065
4) การจัดหา น้ำ การจัดการและการบำบัด น้ำเสีย ของเสีย และสิ่งปฏิกูล	6,293	6,293	13,349	7,953	1,788
5) การก่อสร้าง	308,967	354,235	368,465	345,508	354,588
จำนวนผู้มีงานทำในจังหวัด	5,634,878	5,692,759	5,755,751	5,737,524	5,652,257
อัตราการมีงานทำในอุตสาหกรรมของจังหวัด	21.71	22.63	22.78	22.28	22.21

ที่มา : สำนักงานสถิติแห่งชาติ

4. อัตราการว่างงานของกรุงเทพมหานคร

ตารางที่ 10 อัตราการว่างงานของกรุงเทพมหานคร

หน่วยนับ : คน

	3/2565	4/2565	1/2556	2/2566	3/2566
ผู้ว่างงานจังหวัด	65,051	69,692	62,386	63,839	56,582
กำลังแรงงานในจังหวัด	5,699,928	5,762,451	5,819,799	5,802,056	5,709,620
อัตราการว่างงานในจังหวัด	1.14	1.21	1.07	1.10	0.99

ที่มา : สำนักงานสถิติแห่งชาติ



5. อัตราการเปลี่ยนแปลงของจำนวนผู้ประกันตนในระบบประกันสังคม (ม.33) อัตราการเปลี่ยนแปลงของ
ผู้ประกันตนที่ขอรับประโยชน์ทดแทนกรณีว่างงาน และอัตราการเลิกจ้างลูกจ้างในระบบประกันสังคม
ตารางที่ 11 อัตราการเปลี่ยนแปลงของจำนวนผู้ประกันตนในระบบประกันสังคม (ม.33) อัตราการเปลี่ยนแปลงของ
ผู้ประกันตนที่ขอรับประโยชน์ทดแทนกรณีว่างงาน และอัตราการเลิกจ้างลูกจ้างในระบบประกันสังคม

หน่วยนับ : คน

	3/2565	4/2565	1/2566	2/2566	3/2566
ผู้ประกันตน มาตรา 33 ในจังหวัด	3,930,277	3,988,488	3,995,952	4,036,916	4,097,830
ผู้ประกันตนที่ขอรับประโยชน์ทดแทนกรณีว่างงาน	198,425	315,335	179,204	216,409	215,677
ผู้ประกันตนที่ขอรับประโยชน์ทดแทนกรณีว่างงานจาก สาเหตุเลิกจ้าง	30,752	47,291	31,422	35,473	35,680
อัตราการเปลี่ยนแปลงของจำนวนผู้ประกันตนในระบบ ประกันสังคม (มาตรา 33) (YoY)	3.81	4.80	4.71	4.92	4.26
อัตราการเปลี่ยนแปลงของผู้ประกันตนที่ขอรับประโยชน์ ทดแทนกรณีว่างงาน (YoY)	17.49	90.81	-13.42	2.01	8.69
อัตราการเลิกจ้างลูกจ้างในระบบประกันสังคม	0.78	1.19	0.79	0.88	0.87

ที่มา : สำนักงานประกันสังคม

6. อัตราการบรรจุงาน

ตารางที่ 12 อัตราการบรรจุงานของกรุงเทพมหานคร

หน่วยนับ : คน

	3/2565	4/2565	1/2566	2/2566	3/2566
ผู้ได้รับการบรรจุงาน	17,456	6,705	7,661	6,112	5,821
ผู้สมัครงานในจังหวัด	18,582	10,153	11,321	18,028	9,894
จำนวนตำแหน่งงานว่าง	31,543	21,603	67,584	47,499	17,486
อัตราการบรรจุงานต่อผู้สมัครงานจังหวัด	93.94	66.04	67.67	33.90	58.83
อัตราการบรรจุงานต่อตำแหน่งงานว่างจังหวัด	55.34	31.04	11.34	12.87	33.29

ที่มา : กรมการจัดหางาน



7. อัตราการจ้างงานแรงงานต่างด้าว

ตารางที่ 13 อัตราการจ้างงานแรงงานต่างด้าวในกรุงเทพมหานคร

หน่วยนับ : คน

	3/2565	4/2565	1/2556	2/2566	3/2566
ผู้มีงานทำในจังหวัด	5,634,878	5,692,759	5,755,751	5,737,524	5,652,257
แรงงานต่างด้าวทั้งหมดในจังหวัด	564,822	685,294	619,788	627,350	615,173
แรงงานต่างด้าว 4 สัญชาติ (เมียนมา ลาว กัมพูชา เวียดนาม)	395,307	390,941	538,897	541,096	526,169
อัตราการจ้างแรงงานต่างด้าวต่อจำนวนผู้มีงานทำทั้งหมด	10.02	12.04	10.77	10.93	10.88
อัตราการจ้างแรงงานต่างด้าว 4 สัญชาติ (เมียนมา ลาว กัมพูชา เวียดนาม)	7.02	6.87	9.36	9.43	9.31

ที่มา : กรมการจัดหางาน

8. อัตราการปฏิบัติไม่ถูกต้องตามกฎหมายคุ้มครองแรงงาน/ความปลอดภัยในการทำงานของสถานประกอบกิจการ

ตารางที่ 14 อัตราการปฏิบัติไม่ถูกต้องตามกฎหมายคุ้มครองแรงงาน/ความปลอดภัยในการทำงานของสถานประกอบกิจการ

หน่วยนับ : คน

	3/2565	4/2565	1/2556	2/2566	3/2566
สถานประกอบกิจการที่ไม่ปฏิบัติตามกฎหมายคุ้มครองแรงงาน	351	452	580	623	461
สถานประกอบการที่ผ่านการตรวจคุ้มครองแรงงาน	1,556	1,432	2,146	1,836	1,780
สถานประกอบกิจการไม่ปฏิบัติตามกฎหมายความปลอดภัยในการทำงาน	132	138	232	249	139
สถานประกอบการที่ผ่านการตรวจความปลอดภัยในการทำงาน	424	388	593	501	432
อัตราการไม่ปฏิบัติตามกฎหมายคุ้มครองแรงงานของสถานประกอบกิจการ	22.56	31.56	27.03	33.93	25.89
อัตราการไม่ปฏิบัติตามกฎหมายความปลอดภัยในการทำงานของสถานประกอบกิจการ	31.13	35.57	39.12	49.70	32.18

ที่มา : กรมสวัสดิการและคุ้มครองแรงงาน



9. อัตราการเกิดข้อพิพาท/ข้อขัดแย้งแรงงานต่อสถานประกอบการ

ตารางที่ 15 อัตราการเกิดข้อพิพาท/ข้อขัดแย้งแรงงานต่อสถานประกอบการ 100,000 แห่ง

หน่วยนับ : คน

	3/2565	4/2565	1/2556	2/2566	3/2566
สถานประกอบการที่เกิดข้อพิพาท	-	5	1	1	-
สถานประกอบการที่เกิดข้อขัดแย้ง	3	5	3	1	-
สถานประกอบการทั้งหมดในจังหวัด	116,004	116,004	116,004	116,004	116,004
	4		4		4
อัตราการเกิดข้อพิพาทแรงงานต่อสถานประกอบการ 100,000 แห่ง	-	4.31	0.86	0.86	-
อัตราการเกิดข้อขัดแย้งต่อสถานประกอบการ 100,000 แห่ง	2.59	4.31	2.59	0.86	-

ที่มา : กรมสวัสดิการและคุ้มครองแรงงาน

10. อัตราแรงงานที่ เป็นผู้ประกันตนในกรุงเทพมหานคร

ตารางที่ 16 อัตราแรงงานที่ เป็นผู้ประกันตนในกรุงเทพมหานคร

หน่วยนับ : คน

	3/2565	4/2565	1/2556	2/2566	3/2566
ผู้ประกันตนในจังหวัด	6,117,024	6,175,011	6,181,675	6,221,399	6,278,574
ผู้ประกันตนมาตรา 33	3,930,277	3,988,488	3,995,952	4,036,916	4,097,830
ผู้ประกันตนมาตรา 39	479,854	476,785	473,649	470,834	466,111
ผู้ประกันตนมาตรา 40	1,706,893	1,709,738	1,712,074	1,713,649	1,714,633
จำนวนผู้มีงานทำในจังหวัด	5,634,878	5,692,759	5,755,751	5,737,524	5,652,257
อัตราแรงงานที่ เป็นผู้ประกันตน	108.56	108.47	107.40	108.43	111.08

ที่มา : สำนักงานประกันสังคม



สถานการณ์แรงงานจังหวัด

1. กำลังแรงงาน/การมีงานทำ/การว่างงาน

ตารางที่ 17 ประชากรกรุงเทพมหานคร จำแนกตามเพศ และสถานภาพแรงงาน ไตรมาส 3 ปี 2566

หน่วยนับ : คน

สถานภาพแรงงาน	ชาย	หญิง	รวม
ประชากรอายุ 15 ปีขึ้นไป	3,736,550	4,141,755	7,878,305
ผู้อยู่ในกำลังแรงงาน	2,962,582	2,747,038	5,709,620
- ผู้มีงานทำ	2,933,595	2,718,663	5,652,257
- ผู้ว่างงาน	28,987	27,596	56,582
- กำลังแรงงานที่รอฤดูกาล	-	780	780
ผู้ไม่อยู่ในกำลังแรงงาน	773,968	1,394,717	2,168,685
- ทำงานบ้าน	28,586	517,191	545,776
- เรียนหนังสือ	225,300	260,468	485,769
- ยังเด็ก ขรา / ไม่สามารถทำงานได้	324,647	463,547	788,195
- อื่น ๆ	195,435	153,511	348,946

ที่มา : สำนักงานสถิติแห่งชาติ



ตารางที่ 18 ผู้มีงานทำกรุงเทพมหานคร จำแนกตามช่วงอายุและเพศ ไตรมาส 3 ปี 2566

ช่วงอายุ	ชาย	หญิง	รวม
15 - 19 ปี	19,328	19,730	39,057
20 - 24 ปี	149,396	128,039	277,435
25 - 29 ปี	303,599	292,104	595,703
30 - 34 ปี	404,489	393,063	797,552
35 - 39 ปี	421,932	420,080	842,012
40 - 49 ปี	841,408	775,590	1,616,998
50 - 59 ปี	612,574	520,287	1,132,861
60 ปีขึ้นไป	180,868	169,770	350,638
รวม	2,933,595	2,718,663	5,652,258

ที่มา : สำนักงานสถิติแห่งชาติ



ตารางที่ 19 ผู้มีงานทำกรุงเทพมหานคร จำแนกตามระดับการศึกษาและเพศ ไตรมาส 3 ปี 2566

ระดับการศึกษา	ชาย	หญิง	รวม
ไม่มีการศึกษา	48,402	39,107	87,509
ต่ำกว่าประถมศึกษา	97,555	128,510	226,065
ประถมศึกษา	526,595	454,516	981,111
มัธยมศึกษาตอนต้น	581,269	399,922	981,192
มัธยมศึกษาตอนปลาย	688,768	480,445	1,169,212
- สายสามัญ	501,891	351,386	853,277
- สายอาชีวศึกษา	185,860	129,059	314,919
- สายวิชาการศึกษา	1,016	-	1,016
อนุปริญญา	205,625	152,051	357,676
ปริญญาตรี	646,275	895,274	1,541,549
- สายวิชาการ	609,965	842,821	1,452,785
- สายวิชาการศึกษา	36,310	52,453	88,763
สูงกว่าปริญญาตรี	112,054	137,376	249,430
ไม่ทราบ	27,052	31,461	58,513
รวม	2,933,595	2,718,663	5,652,257

ที่มา : สำนักงานสถิติแห่งชาติ



ตารางที่ 20 ผู้มีงานทำกรุงเทพมหานคร จำแนกตามอาชีพและเพศ ไตรมาส 3 ปี 2566

ประเภทอาชีพ	ชาย	หญิง	รวม	ร้อยละ
ผู้บัญญัติกฎหมาย ข้าราชการระดับอาวุโส และผู้จัดการ	221,578	162,277	383,855	6.79
ผู้ประกอบการวิชาชีพด้านต่าง ๆ	255,197	283,097	538,294	9.52
ผู้ประกอบการวิชาชีพด้านเทคนิคสาขาต่าง ๆ และอาชีพที่เกี่ยวข้อง	205,713	283,256	488,968	8.65
เสมียน	126,607	300,664	427,271	7.56
พนักงานบริการและพนักงานในร้านค้าและตลาด	671,975	902,340	1,574,315	27.85
ผู้ปฏิบัติงานที่มีฝีมือในด้านการเกษตรและการประมง	18,280	10,991	29,271	0.52
ผู้ปฏิบัติงานด้านความสามารถทางฝีมือและธุรกิจการค้าที่เกี่ยวข้อง	517,767	147,195	664,962	11.76
ผู้ปฏิบัติการโรงงานและเครื่องจักรและผู้ปฏิบัติงานด้านการประกอบ	653,673	154,782	808,455	14.30
อาชีพขั้นพื้นฐานต่าง ๆ ในด้านการขายและการให้บริการ	258,372	462,739	721,111	12.76
คนงานซึ่งมิได้จำแนกไว้ในหมวดอื่น	4,433	11,321	15,754	0.28
รวม	2,933,595	2,718,663	5,652,257	100.00

ที่มา : สำนักงานสถิติแห่งชาติ



ตารางที่ 21 ผู้มีงานทำกรุงเทพมหานคร จำแนกตามประเภทอุตสาหกรรมและเพศ ไตรมาส 3 ปี 2566

ประเภทอุตสาหกรรม	ชาย	หญิง	รวม
ยอดรวม	5,749,174.36	5,437,325.01	11,186,499.37
ภาคเกษตรกรรม	4,229	2,714	6,943
เกษตรกรรม การป่าไม้ และการประมง	4,229	2,714	6,943
นอกภาคเกษตรกรรม	2,929,366	2,715,949	5,645,314
การทำเหมืองแร่ และเหมืองหิน	1,303	0	1,303
การผลิต	445,802	436,591	882,393
ไฟฟ้า ก๊าซ ไอน้ำและระบบปรับอากาศ	10,222	4,843	15,065
การจัดหาน้ำ การจัดการและการบำบัดน้ำเสีย ของเสีย และสิ่ง ปฏิกูล	0	1,788	1,788
การก่อสร้าง	288,408	66,180	354,588
การขนส่ง และการขายปลีก การซ่อมยานยนต์	641,974	640,903	1,282,877
การขนส่ง และสถานที่เก็บสินค้า	442,669	79,244	521,913
ที่พักแรมและบริการด้านอาหาร	250,678	404,321	655,000
ข้อมูลข่าวสารและการสื่อสาร	61,620	37,263	98,884
กิจกรรมทางการเงินและการประกันภัย	66,993	117,188	184,180
กิจกรรมอสังหาริมทรัพย์	69,905	99,002	168,908
กิจกรรมทางวิชาชีพ วิทยาศาสตร์ และเทคนิค	104,721	78,543	183,264
กิจกรรมการบริหารและการบริการสนับสนุน	158,793	179,694	338,487
การบริหารราชการ การป้องกันประเทศ การประกันสังคม	165,410	110,609	276,019
การศึกษา	44,231	99,803	144,034
กิจกรรมด้านสุขภาพและงานสังคมสงเคราะห์	34,519	117,847	152,365
ศิลปะ ความบันเทิง และนันทนาการ	24,868	23,111	47,979
กิจกรรมบริการด้านอื่น ๆ	90,771	126,779	217,550



ประเภทอุตสาหกรรม	ชาย	หญิง	รวม
กิจกรรมการจ้างงานในครัวเรือนส่วนบุคคล การผลิตสินค้าและบริการที่ทำขึ้นเองเพื่อใช้ในครัวเรือน	16,504	77,762	94,266
กิจกรรมขององค์การระหว่างประเทศ	-	1,214	1,214
ไม่ทราบ	9,974	13,263	23,237

ที่มา : สำนักงานสถิติแห่งชาติ

ตารางที่ 22 ผู้มีงานทำกรุงเทพมหานคร จำแนกตามสภาพการทำงาน ไตรมาส 3 ปี 2566

สภาพการทำงาน	ชาย	หญิง	รวม
นายจ้าง	114,939	57,809	172,748
ลูกจ้างรัฐบาล	198,526	202,461	400,987
ลูกจ้างรัฐวิสาหกิจ	44,807	41,925	86,732
ลูกจ้างเอกชน	1,699,556	1,727,731	3,427,287
ทำงานส่วนตัว	768,766	502,590	1,271,356
ช่วยธุรกิจครอบครัว	107,001	186,146	293,147
รวม	2,933,595	2,718,663	5,652,257

ที่มา : สำนักงานสถิติแห่งชาติ



ตารางที่ 23 ผู้ว่างงานกรุงเทพมหานคร จำแนกตามช่วงอายุและเพศ ไตรมาส 3 ปี 2566

ช่วงอายุ	ชาย	หญิง	รวม
15 - 19 ปี	907	596	1,503
20 - 24 ปี	10,563	14,229	24,793
25 - 29 ปี	5,845	4,882	10,726
30 - 34 ปี	4,550	4,949	9,500
35 - 39 ปี	1,475	2,939	4,414
40 - 49 ปี	4,400	-	4,400
50 - 59 ปี	1,246	-	1,246
60 ปีขึ้นไป	-	-	0
รวม	28,987	27,596	56,582

ที่มา : สำนักงานสถิติแห่งชาติ

ตารางที่ 24 ผู้ว่างงานกรุงเทพมหานคร จำแนกตามระดับการศึกษาและเพศ ไตรมาส 3 ปี 2566

ระดับการศึกษา	ชาย	หญิง	รวม
ต่ำกว่าประถมศึกษา	-	1,334	1,334
ประถมศึกษา	1,103	2,594	3,697
มัธยมศึกษาตอนต้น	8,867	2,888	11,756
มัธยมศึกษาตอนปลาย	4,692	4,946	9,638
- สายสามัญ	1,158	2,606	3,764
- สายอาชีวศึกษา	3,535	2,340	5,875
อนุปริญญา	3,211	829	4,039
ปริญญาตรี	11,113	15,004	26,118
- สายวิชาการ	11,113	13,182	24,295
- สายวิชาการศึกษา	-	1,822	1,822
รวม	28,987	27,596	56,582

ที่มา : สำนักงานสถิติแห่งชาติ



ตารางที่ 25 แรงงานนอกระบบในกรุงเทพมหานคร จำแนกตามช่วงอายุและเพศ ปี 2565

ช่วงอายุ	ชาย	หญิง	รวม
15 - 19 ปี	6,144	1,185	7,328
20 - 24 ปี	27,000	20,440	47,440
25 - 29 ปี	46,300	45,904	92,205
30 - 34 ปี	84,742	70,517	155,259
35 - 39 ปี	90,687	74,340	165,027
40 - 49 ปี	212,889	185,963	398,852
50 - 59 ปี	182,889	147,636	330,526
60 ปีขึ้นไป	99,438	98,497	197,935
รวม	750,089	644,482	1,394,571

ที่มา : สำนักงานสถิติแห่งชาติ

ตารางที่ 26 แรงงานนอกระบบในกรุงเทพมหานคร จำแนกตามระดับการศึกษาและเพศ ปี 2565

ระดับการศึกษา	ชาย	หญิง	รวม
ไม่มีการศึกษา	13,560	22,488	36,048
ต่ำกว่าประถมศึกษา	57,262	68,035	125,297
ประถมศึกษา	163,188	136,090	299,279
มัธยมศึกษาตอนต้น	152,393	112,013	264,405
มัธยมศึกษาตอนปลาย	159,752	118,685	278,437
อุดมศึกษา	197,516	184,000	381,515
อื่น ๆ	1,148	-	1,148
ไม่ทราบ	5,270	3,172	8,442
รวม	750,089	644,482	1,394,571

ที่มา สำนักงานสถิติแห่งชาติ



ตารางที่ 27 แร่งงานนอกระบบในกรุงเทพมหานคร จำแนกตามอาชีพและเพศ ปี 2565

ประเภทอาชีพ	ชาย	หญิง	รวม
ผู้บัญญัติกฎหมาย ข้าราชการระดับอาวุโส และผู้จัดการ	50,778	29,423	80,201
ผู้ประกอบการวิชาชีพด้านต่าง ๆ	21,930	22,334	44,264
ผู้ประกอบการวิชาชีพด้านเทคนิคสาขาต่าง ๆ และอาชีพที่เกี่ยวข้อง	27,678	16,900	44,579
เสมียน	2,313	1,536	3,849
พนักงานบริการและพนักงานในร้านค้าและตลาด	273,601	445,597	719,198
ผู้ปฏิบัติงานที่มีฝีมือในด้านการเกษตรและการประมง	10,004	3,421	13,425
ผู้ปฏิบัติงานด้านความสามารถทางฝีมือและธุรกิจการค้าที่เกี่ยวข้อง	101,977	32,209	134,186
ผู้ปฏิบัติการโรงงานและเครื่องจักรและผู้ปฏิบัติงานด้านการประกอบ	198,633	44,045	242,678
อาชีพขั้นพื้นฐานต่าง ๆ ในด้านการขายและการให้บริการ	63,175	47,698	110,873
คนงานซึ่งมิได้จำแนกไว้ในหมวดอื่น	-	1,319	1,319
รวม	750,089	644,482	1,394,571

ที่มา สำนักงานสถิติแห่งชาติ

2. การส่งเสริมการมีงานทำ

ตารางที่ 28 ตำแหน่งงานว่าง/ผู้สมัครงาน/การบรรจุงาน กรุงเทพมหานคร จำแนกตามเพศ

ไตรมาส/ปี	ตำแหน่งงานว่าง (อัตรา)	ผู้ลงทะเบียนสมัครงาน (คน)	บรรจุงาน (คน)
3/2565	31,543	18,582	17,456
4/2565	21,603	10,153	6,705
1/2566	67,584	11,321	7,661
2/2566	47,499	18,028	6,112
3/2566	17,486	9,894	5,821

ที่มา : กรมการจัดหางาน



ตารางที่ 29 แรงงานต่างด้าว จำแนกตามลักษณะการเข้าเมืองและประเภทคนต่างด้าว ไตรมาส 3 ปี 2566

ลักษณะการเข้าเมืองและประเภทคนต่างด้าว	(คน)
มาตรา 59	
1. ประเภทตลอดชีพ	1
2. ประเภททั่วไป	55,784
3. ประเภทนำเข้ามาตาม MOU	147,428
มาตรา 62	
5. ประเภทส่งเสริมการลงทุน	33,219
มาตรา 63	
6. ประเภทชนกลุ่มน้อย	8,100
มาตรา 64	
7. ประเภทคนต่างด้าวที่เข้ามาทำงานในลักษณะไป-กลับหรือตามฤดูกาล	-
มาตรา 63/2	
8. คนต่างด้าวตามมติ ครม. 7 กุมภาพันธ์ 2566	370,641
รวม	615,173

ที่มา : กรมการจัดหางาน

ตารางที่ 30 แรงงานไทยกรุงเทพมหานคร ที่ได้รับอนุมัติเดินทางไปทำงานต่างประเทศ จำแนกตามวิธีการเดินทาง ไตรมาส 3 ปี 2566

วิธีการเดินทาง	จำนวน (คน)
บริษัทจัดหางานจัดส่ง	7,812
Re-Entry	3,672
เดินทางด้วยตัวเอง	4,144
นายจ้างพาไปฝึกงาน	414
นายจ้างพาไปทำงาน	2,439
กรมการจัดหางานจัดส่ง	35,239
รวม	53,720

ที่มา : กรมการจัดหางาน



3. การพัฒนาศักยภาพแรงงาน

ตารางที่ 31 การฝึกเตรียมเข้าทำงาน/การฝึกยกระดับฝีมือแรงงาน/การทดสอบมาตรฐานฝีมือแรงงานในกรุงเทพมหานคร จำแนกตามกลุ่มอาชีพ ปี 2566

กลุ่มอาชีพ	การฝึกเตรียมเข้าทำงาน		การฝึกยกระดับฝีมือแรงงาน		การทดสอบมาตรฐานฝีมือแรงงาน	
	ผู้เข้ารับการฝึกเตรียมเข้าทำงาน (คน)	ผู้ผ่านการฝึกเตรียมเข้าทำงาน (คน)	ผู้เข้ารับการฝึกยกระดับฝีมือแรงงาน (คน)	ผู้ผ่านการฝึกยกระดับฝีมือแรงงาน (คน)	ผู้เข้ารับการทดสอบ (คน)	ผู้ผ่านการทดสอบ (คน)
ช่างก่อสร้าง	-	-	43	38	65	-
ช่างอุตสาหกรรม	-	-	-	-	-	-
ช่างเครื่องกล	-	-	-	-	236	-
ช่างไฟฟ้า อิเล็กทรอนิกส์ คอมพิวเตอร์	-	-	839	774	3,147	268
ช่างอุตสาหกรรมศิลป์	-	-	40	40	17	-
เกษตรอุตสาหกรรม	-	-	22	22	-	-
ธุรกิจและบริการ	-	-	1,571	1,492	1,007	42
รวม	-	-	2,515	2,366	4,472	310

ที่มา : ระบบบัญชีข้อมูลภาครัฐ (กรมพัฒนาฝีมือแรงงาน)



4. การคุ้มครองแรงงานและสวัสดิการ

ตารางที่ 32 การตรวจแรงงานในกรุงเทพมหานคร จำแนกตามขนาดสถานประกอบการ ไตรมาส 3 ปี 2566

ขนาด สถานประกอบการ	สถานประกอบการ		ลูกจ้างที่ผ่านการตรวจ (คน)				ผลการตรวจ (แห่ง)		การดำเนินการของเจ้าหน้าที่ (แห่ง)				ผลการดำเนินการของเจ้าหน้าที่ (แห่ง)	
	ที่ผ่านการตรวจ		ชาย	หญิง	เด็ก	รวม	ปฏิบัติ	ปฏิบัติ	ออกหนังสือ	ออกคำสั่ง	เปรียบเทียบ	ส่งเรื่อง	ติดตามและ	อยู่ระหว่าง
	(แห่ง)	(ครั้ง)					ถูกต้อง	ไม่ถูกต้อง	เชิญพบ	ให้ดำเนินการ	ปรับ	ดำเนินคดี		
1 - 4 คน	211	249	240	315	1	556	172	39	-	39	-	-	38	1
5 - 9 คน	259	306	840	1,006	5	1,851	211	48	-	48	-	-	47	1
10 - 19 คน	479	585	3,099	3,526	8	6,633	373	106	-	106	-	-	106	-
20 - 49 คน	579	766	9,404	8,609	7	18,020	392	187	-	187	-	-	187	-
50 - 99 คน	157	218	5,326	4,867	2	10,195	95	62	-	61	-	1	60	2
100 - 299 คน	78	95	6,629	5,968	4	12,601	61	17	-	17	-	-	17	-
300 - 499 คน	8	9	1,337	1,368	-	2,705	7	1	-	1	-	-	1	-
500 - 999 คน	5	5	1,180	1,849	-	3,029	5	-	-	-	-	-	-	-
1,000 คนขึ้นไป	4	5	2,889	2,494	-	5,383	3	1	-	1	-	-	1	-
รวม	1,780	2,238	30,944	30,002	27	60,973	1,319	461	-	460	-	1	457	4

ที่มา : กรมสวัสดิการและคุ้มครองแรงงาน



ตารางที่ 33 จำนวนสถานประกอบกิจการที่ผ่านการตรวจและปฏิบัติไม่ถูกต้องตามกฎหมายคุ้มครองแรงงานในกรุงเทพมหานคร จำแนกตามอุตสาหกรรมและเรื่อง que ปฏิบัติไม่ถูกต้อง ไตรมาส 3 ปี 2566

อุตสาหกรรม	เรื่องที่ปฏิบัติไม่ถูกต้อง (แห่ง)												
	วันทำงาน	เวลาทำงาน	เวลาพัก	เงินประกัน ในการทำงาน	วันหยุด			สิทธิการลา					สวัสดิการ (คกก. สวัสดิการ)
					ประจำ สัปดาห์	ตาม ประเพณี	พักผ่อน ประจำปี	ลาป่วย	ลาทำหมั้น	ลาคลอด	ลาเพื่อ ฝึกอบรม	ลาเพื่อ ส่งเสริมเด็ก	
รวม	-	-	-	-	-	-	-	-	-	4	-	-	30
1. เกษตรกรรม การป่าไม้ และการประมง	-	-	-	-	-	-	-	-	-	-	-	-	-
2. การทำเหมืองแร่ และเหมืองหิน	-	-	-	-	-	-	-	-	-	-	-	-	-
3. การผลิต	-	-	-	-	-	-	-	-	-	2	-	-	7
4. ไฟฟ้า ก๊าซ ไอน้ำ และระบบการปรับอากาศ	-	-	-	-	-	-	-	-	-	-	-	-	1
5. การจัดหา การจัดการน้ำเสียและของเสีย รวมถึงกิจกรรมที่เกี่ยวข้อง	-	-	-	-	-	-	-	-	-	-	-	-	-
6. การก่อสร้าง	-	-	-	-	-	-	-	-	-	1	-	-	-
7. การขายส่งและการขายปลีก การซ่อมยานยนต์และจักรยานยนต์	-	-	-	-	-	-	-	-	-	1	-	-	8
8. การขนส่งและสถานที่เก็บสินค้า	-	-	-	-	-	-	-	-	-	-	-	-	-
9. ที่พักแรมและบริการด้านอาหาร	-	-	-	-	-	-	-	-	-	-	-	-	1
10. ข้อมูลข่าวสารและการสื่อสาร	-	-	-	-	-	-	-	-	-	-	-	-	1
11. กิจกรรมทางการเงินและการประกันภัย	-	-	-	-	-	-	-	-	-	-	-	-	2
12. กิจกรรมเกี่ยวกับสิ่งทอหัตถ์	-	-	-	-	-	-	-	-	-	-	-	-	2
13. กิจกรรมวิชาชีพวิทยาศาสตร์และกิจกรรมทางวิชาการ	-	-	-	-	-	-	-	-	-	-	-	-	2
14. กิจกรรมการบริหารและบริการสนับสนุน	-	-	-	-	-	-	-	-	-	-	-	-	5
15. การบริหารราชการ การป้องกันประเทศและการประกันสังคมภาคบังคับ	-	-	-	-	-	-	-	-	-	-	-	-	-
16. การศึกษา	-	-	-	-	-	-	-	-	-	-	-	-	-
17. กิจกรรมด้านสุขภาพและงานสังคมสงเคราะห์	-	-	-	-	-	-	-	-	-	-	-	-	1
18. ศิลปะ ความบันเทิงและนันทนาการ	-	-	-	-	-	-	-	-	-	-	-	-	-
19. กิจกรรมการบริการด้านอื่น ๆ	-	-	-	-	-	-	-	-	-	-	-	-	-
20. กิจกรรมการจ้างงานในครัวเรือน กิจกรรมการผลิตสินค้าและบริการที่สร้างขึ้นเองเพื่อใช้ในครัวเรือน	-	-	-	-	-	-	-	-	-	-	-	-	-
21. กิจกรรมขององค์การระหว่างประเทศและภาคีสมาชิก	-	-	-	-	-	-	-	-	-	-	-	-	-



อุตสาหกรรม	เรื่องที่ไม่ปฏิบัติไม่ถูกต้อง (แห่ง)													
	การจ่ายค่าจ้าง			ค่าล่วงเวลาและค่าทำงาน			ค่าจ้าง ขั้นต่ำ	ข้อบังคับ		ทะเบียน			สถานที่	ระยะ
	วันหยุด ประจำ สัปดาห์	วันหยุด ประเพณี	วันหยุด พักผ่อน ประจำปี	ค่าล่วง เวลาใน วันทำงาน	ค่าล่วง เวลาใน วันหยุด	ค่า ทำงานใน วันหยุด		จัดทำ	ประ ภาศ	ลูก จ้าง	เวลา ทำงาน	จ่าย ค่าจ้าง	การจ่าย ค่าจ้าง	การจ่าย เวลา การจ่าย ค่าจ้าง
รวม	-	-	-	1	-	-	-	-	-	-	-	-	-	-
1. เกษตรกรรม การป่าไม้ และการประมง	-	-	-	-	-	-	-	-	-	-	-	-	-	-
2. การทำเหมืองแร่ และเหมืองหิน	-	-	-	-	-	-	-	-	-	-	-	-	-	-
3. การผลิต	-	-	-	-	-	-	-	-	-	-	-	-	-	-
4. ไฟฟ้า ก๊าซ ไอน้ำ และระบบการปรับอากาศ	-	-	-	-	-	-	-	-	-	-	-	-	-	-
5. การจัดหา การจัดการน้ำเสียและของเสีย รวมถึงกิจกรรมที่เกี่ยวข้อง	-	-	-	-	-	-	-	-	-	-	-	-	-	-
6. การก่อสร้าง	-	-	-	-	-	-	-	-	-	-	-	-	-	-
7. การขนส่งและการขายปลีก การซ่อมยานยนต์และจักรยานยนต์	-	-	-	-	-	-	-	-	-	-	-	-	-	-
8. การขนส่งและสถานที่เก็บสินค้า	-	-	-	-	-	-	-	-	-	-	-	-	-	-
9. ที่พักแรมและบริการด้านอาหาร	-	-	-	-	-	-	-	-	-	-	-	-	-	-
10. ข้อมูลข่าวสารและการสื่อสาร	-	-	-	-	-	-	-	-	-	-	-	-	-	-
11. กิจกรรมทางการเงินและการประกันภัย	-	-	-	-	-	-	-	-	-	-	-	-	-	-
12. กิจกรรมเกี่ยวกับอสังหาริมทรัพย์	-	-	-	1	-	-	-	-	-	-	-	-	-	-
13. กิจกรรมวิชาชีพวิทยาศาสตร์และกรรมทางวิชาการ	-	-	-	-	-	-	-	-	-	-	-	-	-	-
14. กิจกรรมการบริหารและบริการสนับสนุน	-	-	-	-	-	-	-	-	-	-	-	-	-	-
15. การบริหารราชการ การป้องกันประเทศและการประกันสังคมภาคบังคับ	-	-	-	-	-	-	-	-	-	-	-	-	-	-
16. การศึกษา	-	-	-	-	-	-	-	-	-	-	-	-	-	-
17. กิจกรรมด้านสุขภาพและงานสังคมสงเคราะห์	-	-	-	-	-	-	-	-	-	-	-	-	-	-
18. ศิลปะ ความบันเทิงและนันทนาการ	-	-	-	-	-	-	-	-	-	-	-	-	-	-
19. กิจกรรมการบริการด้านอื่น ๆ	-	-	-	-	-	-	-	-	-	-	-	-	-	-
20. กิจกรรมการจ้างงานในครัวเรือน กิจกรรมการผลิตสินค้าและบริการที่ ทำขึ้นเองเพื่อใช้ในครัวเรือน	-	-	-	-	-	-	-	-	-	-	-	-	-	-
21. กิจกรรมขององค์การระหว่างประเทศและภาคีสมาชิก	-	-	-	-	-	-	-	-	-	-	-	-	-	-



ตารางที่ 34 การตรวจสอบความปลอดภัยในการทำงานในกรุงเทพมหานคร จำแนกตามขนาดสถานประกอบการ ไตรมาส 3 ปี 2566

ขนาดสถานประกอบการ	สถานประกอบการ ที่ผ่านการตรวจ		ลูกจ้างที่ผ่านการตรวจ(คน)			ผลการตรวจ (แห่ง)		การดำเนินการของเจ้าหน้าที่(แห่ง)					ผลการดำเนินการของเจ้าหน้าที่(แห่ง)	
			ชาย	หญิง	รวม	ปฏิบัติถูกต้อง	ปฏิบัติไม่ถูกต้อง	ออกคำสั่ง				ส่งเรื่อง ดำเนินคดี	ติดตามและ ปฏิบัติถูกต้องแล้ว	อยู่ระหว่าง ดำเนินการให้ถูกต้อง
	(แห่ง)	(ครั้ง)						ส่งเอกสาร	เชิญพบ	ปรับปรุง	หยุดการใช้เครื่องจักร			
1 - 4 คน	27	40	45	28	73	14	13	-	-	13	-	-	13	-
5 - 9 คน	38	47	134	150	284	29	9	-	-	9	-	-	9	-
10 - 19 คน	69	85	409	556	965	52	17	-	-	17	-	-	16	1
20 - 49 คน	126	159	2,285	1,690	3,975	94	32	1	-	31	-	-	32	-
50 - 99 คน	95	137	3,701	3,297	6,998	54	41	-	-	41	-	-	41	-
100 - 299 คน	61	81	4,664	4,755	9,419	40	21	-	-	21	-	-	20	1
300 - 499 คน	10	14	1,796	2,023	3,819	6	4	-	-	4	-	-	4	-
500 - 999 คน	5	7	1,289	2,305	3,594	3	2	-	-	2	-	-	2	-
1,000 คนขึ้นไป	1	1	278	847	1,125	1	-	-	-	-	-	-	-	-
รวม	432	571	14,601	15,651	30,252	293	139	1	-	138	-	-	137	2

ที่มา : กรมสวัสดิการและคุ้มครองแรงงาน



ตารางที่ 35 การตรวจสอบความปลอดภัยในการทำงานในกรุงเทพมหานคร จำแนกตามอุตสาหกรรม ไตรมาส 3 ปี 2566

ประเภทอุตสาหกรรม	สปก. ที่ผ่านการตรวจ (แห่ง)		ลูกจ้าง ที่ผ่านการตรวจ (คน)	ผลการตรวจ (แห่ง)		การดำเนินการของเจ้าหน้าที่ (แห่ง)					ผลการดำเนินการของเจ้าหน้าที่ (แห่ง)	
	(แห่ง)	(ครั้ง)		ปฏิบัติถูกต้อง	ปฏิบัติไม่ถูกต้อง	ออกคำสั่ง				ส่งเรื่อง ดำเนินคดี	ติดตามและ ปฏิบัติถูกต้องแล้ว	อยู่ระหว่าง ดำเนินการ ให้ถูกต้อง
			สั่งเอกสาร			เชิญพบ	ปรับปรุง	หยุดใช้เครื่องจักร				
1. เกษตรกรรม การป่าไม้ และการประมง	2	3	16	1	1	-	-	1	-	-	1	-
2. การทำเหมืองแร่ และเหมืองหิน	-	-	-	-	-	-	-	-	-	-	-	-
3. การผลิต	100	130	10,991	70	30	-	-	30	-	-	30	-
4. ไฟฟ้า ก๊าซ ไอน้ำ และระบบการปรับอากาศ	2	2	77	2	-	-	-	-	-	-	-	-
5. การจัดหา การจัดการน้ำเสียและของเสีย รวมถึงกิจกรรมที่เกี่ยวข้อง	1	2	33	-	1	-	-	1	-	-	1	-
6. การก่อสร้าง	36	49	1,932	23	13	-	-	13	-	-	13	-
7. การขายส่งและการขายปลีก การซ่อมยานยนต์และจักรยานยนต์	153	216	10,073	90	63	1	-	62	-	-	61	2
8. การขนส่งและสถานที่เก็บสินค้า	16	19	1,197	13	3	-	-	3	-	-	3	-
9. ที่พักแรมและบริการด้านอาหาร	46	53	2,344	39	7	-	-	7	-	-	7	-
10. ข้อมูลข่าวสารและการสื่อสาร	24	28	1,139	20	4	-	-	4	-	-	4	-
11. กิจกรรมทางการเงินและการประกันภัย	8	8	215	8	-	-	-	-	-	-	-	-
12. กิจกรรมเกี่ยวกับอสังหาริมทรัพย์	16	24	1,113	8	8	-	-	8	-	-	8	-
13. กิจกรรมวิชาชีพวิทยาศาสตร์และกิจการทางวิชาการ	11	12	369	10	1	-	-	1	-	-	1	-
14. กิจกรรมการบริหารและบริการสนับสนุน	10	15	566	5	5	-	-	5	-	-	5	-
15. การบริหารราชการ การป้องกันประเทศและการประกันสังคมภาคบังคับ	-	-	-	-	-	-	-	-	-	-	-	-
16. การศึกษา	-	-	-	-	-	-	-	-	-	-	-	-
17. กิจกรรมด้านสุขภาพและงานสังคมสงเคราะห์	2	2	99	2	-	-	-	-	-	-	-	-
18. ศิลปะ ความบันเทิงและนันทนาการ	1	2	40	-	1	-	-	1	-	-	1	-
19. กิจกรรมการบริการด้านอื่น ๆ	3	4	37	2	1	-	-	1	-	-	1	-
20. กิจกรรมการจ้างงานในครัวเรือน กิจกรรมการผลิตสินค้าและบริการที่ทำขึ้นเองเพื่อใช้ในครัวเรือน	1	2	11	-	1	-	-	1	-	-	1	-
21. กิจกรรมขององค์การระหว่างประเทศและภาคีสมาชิก	-	-	-	-	-	-	-	-	-	-	-	-
รวม	432	571	30,252	293	139	1	-	138	-	-	137	2

ที่มา : กรมสวัสดิการและคุ้มครองแรงงาน



ตารางที่ 36 องค์กรนายจ้าง/ลูกจ้างในกรุงเทพมหานคร

ประเภท	จำนวน (แห่ง)	ร้อยละ
องค์กรนายจ้าง		
รวม	173	100.00
สมาคมนายจ้าง	156	90.17
สหพันธ์นายจ้าง	1	0.58
สภาองค์กรนายจ้าง	16	9.25
องค์กรลูกจ้าง		
รวม	433	100.00
สหภาพแรงงานรัฐวิสาหกิจ	45	10.39
สหภาพแรงงานในกิจการเอกชน	367	84.76
สหพันธ์แรงงานรัฐวิสาหกิจ	1	0.23
สหพันธ์แรงงาน	7	1.62
สภาองค์กรลูกจ้าง	13	3.00

ที่มา : กรมสวัสดิการและคุ้มครองแรงงาน



ตารางที่ 37 ข้อเรียกร้อง/ข้อพิพาท/ข้อขัดแย้ง ในกรุงเทพมหานคร ไตรมาส 3 ปี 2566

ข้อเรียกร้อง/ข้อพิพาท/ข้อขัดแย้งการแจ้ง/ยุติข้อเรียกร้อง	แห่ง	ครั้ง	คน
1. การแจ้งข้อเรียกร้อง	3	3	1,370
2. การยุติข้อเรียกร้อง	2	2	843
2.1 การยุติโดยไม่เกิดข้อพิพาทแรงงาน	2	2	843
- ตกลงกันเอง	2	2	843
- ถอนข้อเรียกร้อง	-	-	-
- อื่น ๆ	-	-	-
2.2 การเกิดข้อพิพาทแรงงาน	-	-	-
3. ข้อเรียกร้องยังไม่ยุติ	1	1	527
การเกิดข้อพิพาท/ยุติข้อพิพาท			
1. การเกิดข้อพิพาทแรงงาน	-	-	-
2. การยุติข้อพิพาทแรงงาน	-	-	-
- ยุติภายใน 5 วัน	-	-	-
- ยุติเกิน 5 วัน	-	-	-
- ชี้ขาดโดยบังคับ	-	-	-
- ชี้ขาดโดยสมัครใจ	-	-	-
- อื่น ๆ	-	-	-
3. ข้อพิพาทแรงงานยังไม่ยุติ	-	-	-
การเกิดข้อขัดแย้ง/ยุติข้อขัดแย้ง			
1. การเกิดข้อขัดแย้ง	-	-	-
2. การยุติข้อขัดแย้ง	-	-	-
- ตกลงกันได้	-	-	-
- ถอนเรื่อง	-	-	-
- ฟ้องศาลแรงงาน	-	-	-
3. การผลงงาน	-	-	-
4. ข้อขัดแย้งยังไม่ยุติ	-	-	-

ที่มา : กรมสวัสดิการและคุ้มครองแรงงาน



ตารางที่ 38 การส่งเสริมการจัดสวัสดิการแรงงานจำแนกกิจกรรมที่ส่งเสริม ในกรุงเทพมหานคร ไตรมาส 3 ปี 2566

กิจกรรมที่ส่งเสริม	แห่ง	คน	ล้านบาท
1. ส่งเสริมให้สถานประกอบกิจการจัดสวัสดิการแรงงานนอกเหนือจากที่กฎหมายกำหนด	796	42,449	-
2. ดำเนินการศูนย์เด็กเล็กวิทยาเขตสิรินธรราชวิทยาลัย ในพระราชูปถัมภ์	-	-	-
3. ให้บริการเงินกู้กองทุนเพื่อผู้ใช้แรงงาน			
3.1 ให้บริการเงินกู้กองทุนเพื่อผู้ใช้แรงงาน	8	4,267	105.00
3.2 สหกรณ์และลูกจ้างที่เป็นสมาชิกสหกรณ์ที่ได้รับเงินกู้	1	252	5.00
4. ส่งเสริมความรู้เกี่ยวกับสวัสดิการแรงงาน	-	-	-
5. จัดการรวนแก้งจนเพื่อให้บริการด้านสวัสดิการและคุ้มครองแรงงาน	-	-	-

ที่มา : กรมสวัสดิการและคุ้มครองแรงงาน



ตารางที่ 39 สถานประกอบการที่เลิกกิจการ และลูกจ้างที่ถูกเลิกจ้างในกรุงเทพมหานคร จำแนกตามประเภทอุตสาหกรรม ไตรมาส 3 ปี 2566

ประเภทอุตสาหกรรม	จำนวน สถานประกอบการ	จำนวน ผู้ถูกเลิกจ้าง
1. เกษตรกรรม การป่าไม้ และการประมง	5	12
2. การทำเหมืองแร่ และเหมืองหิน	-	-
3. การผลิต	47	59
4. ไฟฟ้า ก๊าซ ไอน้ำ และระบบการปรับอากาศ	-	-
5. การจัดหาหน้า การจัดการน้ำเสียและของเสีย รวมถึงกิจกรรมที่เกี่ยวข้อง	2	2
6. การก่อสร้าง	23	27
7. การขายส่งและการขายปลีก การซ่อมยานยนต์และจักรยานยนต์	121	141
8. การขนส่งและสถานที่เก็บสินค้า	21	28
9. ที่พักแรมและบริการด้านอาหาร	23	39
10. ข้อมูลข่าวสารและการสื่อสาร	46	62
11. กิจกรรมทางการเงินและการประกันภัย	10	10
12. กิจกรรมเกี่ยวกับบริหารทรัพย์	30	57
13. กิจกรรมวิชาชีพวิทยาศาสตร์และกิจกรรมทางวิชาการ	41	53
14. กิจกรรมการบริหารและบริการสนับสนุน	50	72
15. การบริหารราชการ การป้องกันประเทศและการประกันสังคมภาคบังคับ	1	2
16. การศึกษา	9	11
17. กิจกรรมด้านสุขภาพและงานสังคมสงเคราะห์	16	24
18. ศิลปะ ความบันเทิงและนันทนาการ	1	1
19. กิจกรรมการบริการด้านอื่น ๆ	16	19
20. กิจกรรมการจ้างงานในครัวเรือน กิจกรรมการผลิตสินค้าและบริการที่ทำขึ้นเองเพื่อใช้ในครัวเรือน	-	-
21. กิจกรรมขององค์การระหว่างประเทศและภาคีสมาชิก	-	-
รวม	462	619

ที่มา : กรมสวัสดิการและคุ้มครองแรงงาน



ตารางที่ 40 การประสบอันตรายหรือเจ็บป่วยเนื่องจากการทำงาน ปี 2566 (ไตรมาส 1 - 3)

ขนาดสถานประกอบกิจการ	ความร้ายแรง					
	ตาย	ทุพพลภาพ	สูญเสียอวัยวะบางส่วน	หยุดงานเกิน 3 วัน	หยุดงานไม่เกิน 3 วัน	รวม
กรุงเทพมหานคร	106	1	88	5,218	12,926	18,339

ที่มา : กรมสวัสดิการและคุ้มครองแรงงาน

5. การประกันสังคม

ตารางที่ 41 ผู้ประกันตนในกรุงเทพมหานคร จำแนกตามมาตรา ไตรมาส 3 ปี 2566

จังหวัด	สถานประกอบการ (แห่ง)	ผู้ประกันตนรวม (คน)	มาตรา 33 (คน)	มาตรา 39 (คน)	มาตรา 40 (คน)
กรุงเทพมหานคร	159,778	6,278,574	4,097,830	466,111	1,714,633

ที่มา : สำนักงานประกันสังคม

ตารางที่ 52 สถานพยาบาลในระบบประกันสังคมในกรุงเทพมหานคร ไตรมาส 3 ปี 2566

ประเภทสถานพยาบาล	แห่ง
รัฐบาล	20
เอกชน	29
รวม	49

ที่มา : สำนักงานประกันสังคม

