



# รายงานสถานการณ์และ ดัชนีชี้วัดภาวะแรงงาน จังหวัดลพบุรี

ไตรมาส 1 ปี 2567 (มกราคม - มีนาคม 2567)



รวบรวมและจัดทำโดย: สำนักงานแรงงานจังหวัดลพบุรี  
saraban\_lopburi@mol.go.th  
036 770207

## คำนำ

สำนักงานแรงงานจังหวัดลพบุรี จัดทำรายงานสถานการณ์และดัชนีชี้วัดภาวะแรงงานจังหวัดลพบุรี โดยจัดเก็บข้อมูลจากการรวบรวมสถิติข้อมูลด้านแรงงานและข้อมูลที่เกี่ยวข้อง จากหน่วยงานต่างๆที่เกี่ยวข้อง เพื่อนำมาวิเคราะห์ ประมวลผล และนำเสนอข้อมูลด้านเศรษฐกิจแรงงาน ตัวชี้วัดภาวะแรงงาน ติดตามความเคลื่อนไหวของตลาดแรงงาน การจ้างงานว่างงาน และเลิกจ้างเพื่อเผยแพร่แก่ผู้สนใจ และหน่วยงานที่เกี่ยวข้อง และเป็นการสนับสนุนภารกิจของสำนักงานแรงงานจังหวัดลพบุรี ในการเป็นศูนย์ข้อมูลด้านแรงงานของจังหวัดลพบุรี โดยเนื้อหาประกอบด้วย 3 ส่วน คือ 1) สถานการณ์เศรษฐกิจและสังคมของจังหวัดลพบุรี 2) สถานการณ์แรงงานของจังหวัดลพบุรี 3) ตัวชี้วัดภาวะแรงงาน

รายงานสถานการณ์และดัชนีชี้วัดภาวะแรงงานจังหวัดลพบุรี กำหนดจัดทำเป็นรายไตรมาส และรายปี ซึ่งฉบับนี้เป็นรายงานสถานการณ์และดัชนีชี้วัดภาวะแรงงานของจังหวัดลพบุรี ประจำปีไตรมาส 1 ปี 2567 (มกราคม – มีนาคม 2567) โดยสามารถสืบค้นข้อมูลรายละเอียดของสถานการณ์แรงงานจังหวัดลพบุรีผ่านทางเว็บไซต์ [www.lopburi.mol.go.th](http://www.lopburi.mol.go.th)

สำนักงานแรงงานจังหวัดลพบุรี ได้รับการสนับสนุนข้อมูลจากหน่วยงานสังกัดกระทรวงแรงงานจังหวัดลพบุรี ประกอบด้วย สำนักงานจัดหางานจังหวัดลพบุรี สำนักงานพัฒนาฝีมือแรงงานลพบุรี สำนักงานสวัสดิการและคุ้มครองแรงงานจังหวัดลพบุรี สำนักงานประกันสังคมจังหวัดลพบุรี และหน่วยงานอื่นๆ อาทิ สำนักงานสถิติจังหวัดลพบุรี สำนักงานคลังจังหวัดลพบุรี สำนักงานพาณิชย์จังหวัดลพบุรี สำนักงานอุตสาหกรรมจังหวัดลพบุรี และสำนักงานจังหวัดลพบุรี เป็นต้น จึงขอขอบคุณทุกหน่วยงานที่ให้การสนับสนุนข้อมูลด้วยเป็นอย่างดียิ่งมา ณ โอกาสนี้ สำนักงานแรงงานจังหวัดลพบุรีหวังเป็นอย่างยิ่งว่ารายงานสถานการณ์และดัชนีชี้วัดภาวะแรงงานจังหวัดลพบุรี จะเป็นประโยชน์ต่อหน่วยงาน และผู้สนใจทั่วไป

สำนักงานแรงงานจังหวัดลพบุรี

พฤษภาคม 2567

## สารบัญ

	หน้า
<b>บทสรุปผู้บริหาร</b>	1
<b>สภาพเศรษฐกิจจังหวัดลพบุรี</b>	
ส่วนที่ 1 ข้อมูลทั่วไปของจังหวัดลพบุรี	7
ส่วนที่ 2 ภาวะเศรษฐกิจของจังหวัดลพบุรี	10
<b>ดัชนีชี้วัดภาวะแรงงาน</b>	
1. ดัชนีผลิตภาพแรงงานของจังหวัดลพบุรี	17
2. อัตราการมีส่วนร่วมในกำลังแรงงานของจังหวัดลพบุรี	18
3. อัตราการมีงานทำของจังหวัดลพบุรี	18
4. อัตราการว่างงานของจังหวัดลพบุรี	20
5. อัตราการเปลี่ยนแปลงของจำนวนผู้ประกันตนในระบบประกันสังคม (มาตรา 33)	21
6. อัตราการบรรจุนานของจังหวัดลพบุรี	23
7. อัตราการจ้างแรงงานต่างด้าวของจังหวัดลพบุรี	23
8. อัตราการปฏิบัติไม่ถูกต้องตามกฎหมายคุ้มครองแรงงาน และกฎหมายความปลอดภัยในการทำงานของสถานประกอบการ	24
9. อัตราการเกิดข้อพิพาทแรงงานหรือข้อขัดแย้งในสถานประกอบการ	26
10. อัตราแรงงานที่เป็นผู้ประกันตนของจังหวัดลพบุรี	26
<b>สถานการณ์แรงงานจังหวัดลพบุรี</b>	
1. กำลังแรงงาน การมีงานทำ การว่างงาน แรงงานนอกระบบ	27 31
2. การส่งเสริมการมีงานทำ	
2.1. การจัดหางานในประเทศ	33
2.2. แรงงานต่างด้าว	37
2.3. แรงงานไทยในต่างประเทศ	39
3. การพัฒนาศักยภาพแรงงาน	41
4. การคุ้มครองแรงงานและสวัสดิการ	
4.1. การตรวจแรงงาน	42
4.2. การตรวจความปลอดภัยในการทำงาน	44
4.3. การแรงงานสัมพันธ์	45
4.4. การสวัสดิการแรงงาน	46
4.5. การประสบอันตราย/เจ็บป่วยในการทำงาน (กองทุนเงินทดแทน)	46
5. การประกันสังคม	47
6. ปัญหาด้านแรงงานที่สำคัญ	50

7. ผลการดำเนินงานที่สำคัญตามนโยบายรัฐบาล/นโยบายกระทรวงแรงงาน	51
8. อื่นๆ	
8.1. อัตราค่าจ้างขั้นต่ำปี 2567	53
8.2. ข้อมูลคนพิการในจังหวัดลพบุรี	55
8.3. ข้อมูลผู้สูงอายุในจังหวัดลพบุรี	56

## ภาคผนวก

### สารบัญตาราง

	หน้า
<b>สภาพเศรษฐกิจจังหวัดลพบุรี</b>	
ตารางที่ 1 ผลิตภัณฑ์มวลรวม (GPP) และรายได้เฉลี่ยต่อคน จังหวัดลพบุรี	10
ตารางที่ 2 ผลิตภัณฑ์มวลรวมจังหวัดลพบุรี ณ ราคาประจำปี	11
ตารางที่ 3 การจดทะเบียนนิติบุคคลของจังหวัดลพบุรี	15
ตารางที่ 4 การจดทะเบียนโรงงานอุตสาหกรรมที่ประกอบกิจการ จำแนกตามประเภทอุตสาหกรรม	16
ตารางที่ 5 จำนวนการจดทะเบียนโรงงานอุตสาหกรรมของจังหวัดลพบุรี	16
<b>ดัชนีชี้วัดภาวะแรงงาน</b>	
ตารางที่ 1 ผลิตภาพแรงงานจังหวัดลพบุรี	17
<b>สถานการณ์แรงงานจังหวัดลพบุรี</b>	
ตารางที่ 1 ประชากรจังหวัดลพบุรี จำแนกตามเพศ และสถานภาพแรงงานไทย	28
ตารางที่ 2 ผลการดำเนินงานตามนโยบายกระทรวงแรงงาน ประจำปีงบประมาณ พ.ศ. 2567 (ช่วงเดือน ม.ค.-มี.ค.)	51
ตารางที่ 3 อัตราค่าจ้างขั้นต่ำปี 2567	54
ตารางที่ 4 จำนวนคนพิการที่ขึ้นทะเบียน จำแนกตามเพศ	55
ตารางที่ 5 จำนวนคนพิการที่ขึ้นทะเบียน จำแนกตามประเภทความพิการ	55
ตารางที่ 6 จำนวนผู้สูงอายุที่ได้รับเบี้ยยังชีพ จำแนกตามพื้นที่ (อำเภอ)	56

## สารบัญแผนภูมิ

หน้า

### สภาพเศรษฐกิจจังหวัดลพบุรี

แผนภูมิ 1 ผลิตภัณฑ์มวลรวมจังหวัด 10

แผนภูมิ 2 รายได้เฉลี่ย/คน/ปี 10

### ดัชนีชี้วัดภาวะแรงงาน

แผนภูมิ 1 อัตราการมีส่วนร่วมในกำลังแรงงานของจังหวัดลพบุรี 18

แผนภูมิ 2 อัตราการมีงานทำในและนอกภาคเกษตรจังหวัดลพบุรีเปรียบเทียบกับ  
อัตราการมีงานทำของจังหวัดลพบุรี 18

แผนภูมิ 3 อัตราการมีงานทำในอุตสาหกรรมจังหวัดลพบุรี 20

แผนภูมิ 4 อัตราการว่างงานจังหวัดลพบุรี 21

แผนภูมิ 5 อัตราการเปลี่ยนแปลงของจำนวนผู้ประกันตนในระบบประกันสังคม (มาตรา 33) 21

แผนภูมิ 6 อัตราการเปลี่ยนแปลงของผู้รับประกันตนที่ขอรับประโยชน์ทดแทนกรณีว่างงาน 22

แผนภูมิ 7 อัตราการเลิกจ้างลูกจ้างในระบบประกันสังคม (ม.33) 22

แผนภูมิ 8 อัตราการบรรจุงานในจังหวัดลพบุรี 23

แผนภูมิ 9 อัตราการจ้างแรงงานต่างด้าว 24

แผนภูมิ 10 อัตราการปฏิบัติไม่ถูกต้องตามกฎหมายคุ้มครองแรงงานของสถานประกอบการจังหวัดลพบุรี 25

แผนภูมิ 11 อัตราการปฏิบัติไม่ถูกต้องตามกฎหมายความปลอดภัยในการทำงานของ  
สถานประกอบกิจการในจังหวัดลพบุรี 25

แผนภูมิ 12 อัตราแรงงานที่เป็นผู้ประกันตน จังหวัดลพบุรี 26

### สถานการณ์แรงงานจังหวัดลพบุรี

แผนภูมิ 1 โครงสร้างประชากรกำลังแรงงานจังหวัดลพบุรี 27

แผนภูมิ 2 จำนวนประชากรอายุ 15 ปีขึ้นไปจำแนกตามระดับการศึกษา จังหวัดลพบุรี 28

แผนภูมิ 3 ผู้มีงานทำจังหวัดลพบุรี จำแนกตามอาชีพ (5 อันดับแรก) 29

แผนภูมิ 4 ผู้มีงานทำจังหวัดลพบุรี จำแนกประเภทอุตสาหกรรมนอกภาคเกษตร (5 อันดับแรก) 30

แผนภูมิ 5 ผู้มีงานทำจังหวัดลพบุรี จำแนกตามสภาพการทำงาน 30

แผนภูมิ 6 แรงงานนอกระบบในจังหวัดลพบุรี จำแนกตามเพศและช่วงอายุ 31

แผนภูมิ 7 แรงงานนอกระบบในจังหวัดลพบุรี จำแนกตามระดับการศึกษา 32

แผนภูมิ 8 แรงงานนอกระบบในจังหวัดลพบุรี จำแนกตามอาชีพ (5 อันดับแรก) 32

แผนภูมิ 9 ตำแหน่งงานว่าง การสมัครงาน การบรรจุงาน จังหวัดลพบุรี 33

แผนภูมิ 10 ตำแหน่งงานว่าง ผู้สมัครงาน การบรรจุงาน จังหวัดลพบุรี จำแนกตามเพศ 34

แผนภูมิ 11 ตำแหน่งงานว่าง ผู้สมัครงาน และการบรรจุงาน จังหวัดลพบุรี จำแนกตามช่วงอายุ 34

แผนภูมิ 12 ตำแหน่งงานว่าง ผู้สมัครงาน การบรรจุงาน จังหวัดลพบุรี จำแนกตามการศึกษา 35

แผนภูมิ 13 ตำแหน่งงานว่าง ผู้สมัครงาน และการบรรจุงาน จังหวัดลพบุรี จำแนกตามอาชีพ 36

## สารบัญแผนภูมิ (ต่อ)

	หน้า
แผนภูมิ 14 ตำแหน่งงานว่าง ผู้สมัครงาน และการบรรจุงาน จำแนกตามประเภทอุตสาหกรรม	37
แผนภูมิ 15 จำนวนแรงงานต่างด้าว จำแนกตามลักษณะการเข้าเมืองและประเภทแรงงานต่างด้าว	38
แผนภูมิ 16 จำนวนแรงงานต่างด้าว จำแนกตามสัญชาติ	39
แผนภูมิ 17 แรงงานไทยจังหวัดลพบุรีที่แจ้งความประสงค์เดินทางไปทำงานต่างประเทศ จำแนกตามระดับการศึกษา	39
แผนภูมิ 18 จำนวนแรงงานไทยที่ได้รับอนุญาตไปทำงานต่างประเทศ จำแนกตามวิธีการเดินทาง	40
แผนภูมิ 19 จำนวนแรงงานไทยจังหวัดลพบุรี ที่ได้รับอนุญาตเดินทางไปทำงานต่างประเทศ จำแนกตามภูมิภาคที่ไปทำงาน	40
แผนภูมิ 20 การทดสอบมาตรฐานฝีมือแรงงานในจังหวัดลพบุรี เป็นการทดสอบฝีมือ ความรู้ ความสามารถ ทักษะ และทัศนคติในการทำงานของผู้ประกอบวิชาชีพตามหลักเกณฑ์ กำหนดมาตรฐานโดยจำแนกตามกลุ่มอาชีพ	41
แผนภูมิ 21 การฝึกอาชีพเสริมในจังหวัดลพบุรี จำแนกกลุ่มอาชีพ	42
แผนภูมิ 22 การรับรองความรู้ความสามารถในจังหวัดลพบุรี	42
แผนภูมิ 23 เรื่องที่สถานประกอบการในจังหวัดลพบุรี ปฏิบัติไม่ถูกต้องตามกฎหมายคุ้มครองแรงงาน	43
แผนภูมิ 24 ประเภทอุตสาหกรรมในจังหวัดลพบุรี ที่ปฏิบัติไม่ถูกต้องตามกฎหมายคุ้มครองแรงงาน	43
แผนภูมิ 25 การดำเนินการของเจ้าหน้าที่ กับสถานประกอบการ ที่ปฏิบัติไม่ถูกต้องตามกฎหมายคุ้มครองแรงงาน	44
แผนภูมิ 26 ประเภทอุตสาหกรรมในจังหวัดลพบุรี ปฏิบัติไม่ถูกต้องตามกฎหมายความปลอดภัยในที่ทำงาน	45
แผนภูมิ 27 การดำเนินการของเจ้าหน้าที่ สถานประกอบการที่ปฏิบัติไม่ถูกต้องตามกฎหมายความปลอดภัย	45
แผนภูมิ 28 ผู้ประสบอันตรายหรือเจ็บป่วยเนื่องจากการทำงานจังหวัดลพบุรี	47
แผนภูมิ 29 ผู้ประกันตนในจังหวัดลพบุรี จำแนกตามมาตรา	47
แผนภูมิ 30 สถานประกอบการและผู้ประกันตนในจังหวัดลพบุรี	48
แผนภูมิ 31 ผู้ประกันตนที่ใช้บริการกองทุนประกันสังคมในจังหวัดลพบุรี จำแนกตามประเภทประโยชน์ทดแทน	48
แผนภูมิ 32 การจ่ายเงินประโยชน์ทดแทน จำแนกตามประเภทประโยชน์	49



# รายงานสถานการณ์ด้านแรงงาน

แรงงานมีศักยภาพสูง  
และมีคุณภาพชีวิตที่ดี

## จังหวัดลพบุรี (LOPBURI)

ไตรมาส 1 ปี 2567  
(มกราคม - มีนาคม 2567)

### โครงสร้างประชากรและกำลังแรงงาน

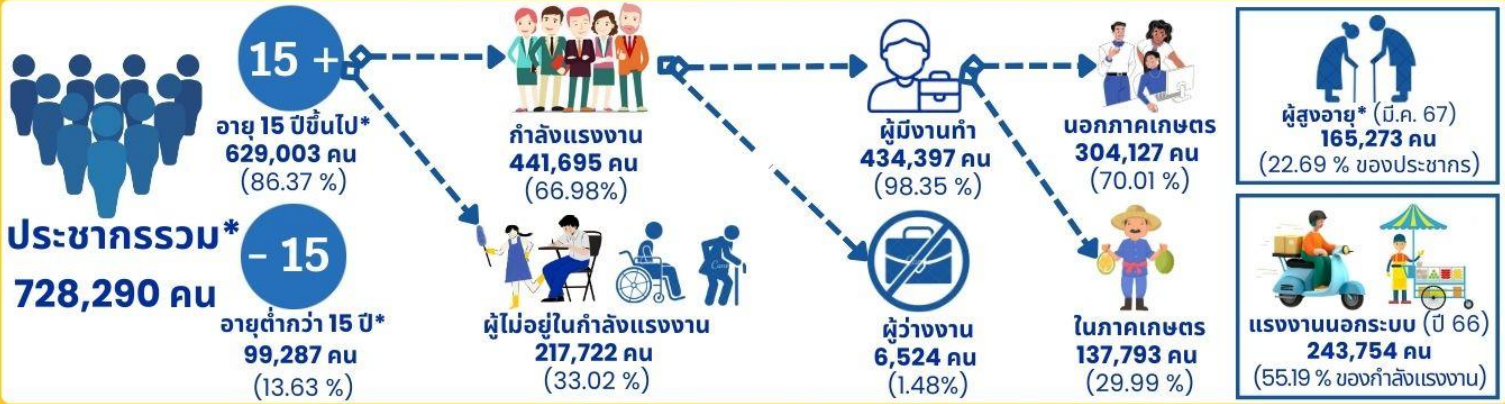

ข้อมูล : สำนักงานสถิติจังหวัดลพบุรี (ณ ไตรมาส 4/66 เนื่องจากไตรมาส 1/67 อยู่ระหว่างการสำรวจ)  
\*ที่ทำการปกครองจังหวัดลพบุรี (ณ เดือนมีนาคม 2567)

### อัตราค่าจ้างขั้นต่ำ

349 บาทต่อวัน



จากอัตราเดิม 340 บาท/วัน

(มีผลบังคับใช้เมื่อ 1 มกราคม 2567)

ข้อมูล : สำนักงานแรงงานจังหวัดลพบุรี

### อัตราการว่างงาน



ข้อมูล : สำนักงานสถิติจังหวัดลพบุรี (ณ ไตรมาส 4/66 เนื่องจากไตรมาส 1/67 อยู่ระหว่างการสำรวจ)

### ข้อมูลสถานประกอบการ



ข้อมูล : สำนักงานสวัสดิการและคุ้มครองแรงงานจังหวัดลพบุรี (ณ ไตรมาส 1/67)

### การจัดหางาน

#### ในประเทศ



#### ต่างประเทศ



ข้อมูล : สำนักงานจัดหางานจังหวัดลพบุรี (ณ ไตรมาส 1/67)

### แรงงานต่างด้าว

#### จำแนกตามประเภท



#### จำแนกตามสัญชาติ

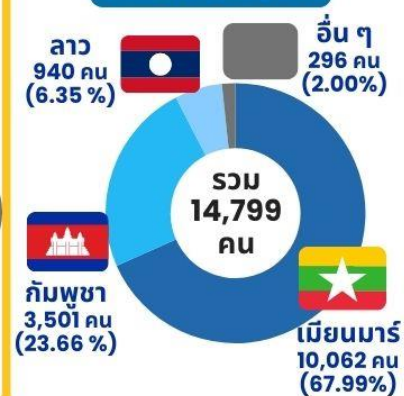

ข้อมูล : สำนักงานจัดหางานจังหวัดลพบุรี (ณ ไตรมาส 1/67)

### ระบบประกันสังคม

#### ผู้ประกันตน

301,955 คน



#### ม.33

สปก. 2,783 แห่ง



79,770 คน (26.42%)

#### ม.39



12,161 คน (4.03%)

#### ม.40



210,024 คน (69.55%)

ข้อมูล : สำนักงานประกันสังคมจังหวัดลพบุรี (ณ ไตรมาส 1/67)

### ผู้ประกันตนรับสิทธิประโยชน์กรณีว่างงาน



กรณีว่างงาน 1,467 คน



เลิกจ้าง 194 คน (13.22%)



ลาออก 1,273 คน (86.78%)

ข้อมูล : สำนักงานประกันสังคมจังหวัดลพบุรี (ณ ไตรมาส 1/67)



## บทสรุปผู้บริหาร

### สภาพเศรษฐกิจโดยรวมของจังหวัดลพบุรี

สำนักงานคลังจังหวัดลพบุรี รายงานเศรษฐกิจโดยรวมของจังหวัด ณ เดือน มีนาคม 2567 คาดว่าจะขยายตัวในอัตราร้อยละ 1.98 เนื่องจากได้รับปัจจัยสนับสนุนจากการฟื้นตัวของภาคอุตสาหกรรม ภาคบริการ และการลงทุนภาคเอกชน ด้านอุปทานคาดว่าจะขยายตัวร้อยละ 1.46 จากภาคบริการ คาดว่า จะขยายตัวที่ร้อยละ 1.70 เนื่องจากจังหวัดลพบุรีมีการจัดกิจกรรมส่งเสริมการท่องเที่ยวของจังหวัด อย่างต่อเนื่อง และส่งผลกระทบต่อเชิงบวกต่อธุรกิจภาคบริการที่เกี่ยวข้อง ภาคอุตสาหกรรม คาดว่าจะขยายตัวร้อยละ 1.19 ตามแนวโน้มอุตสาหกรรมการผลิตเพื่อการส่งออกที่เพิ่มขึ้นจากความต้องการของตลาดต่างประเทศ ภาคการเกษตร ที่คาดว่าจะขยายตัวร้อยละ 1.05 ตามประมาณผลผลิตสินค้าเกษตรที่คาดว่า จะมีปริมาณเพิ่มขึ้น ด้านอุปสงค์ คาดว่าจะขยายตัวร้อยละ 1.30 ด้านเสถียรภาพเศรษฐกิจภายในจังหวัด อัตราเงินเฟ้อทั่วไปในปี 2567 คาดว่าจะอยู่ที่ร้อยละ 1.10 ปรับตัวเพิ่มขึ้นจากปีก่อน ตามแนวโน้มราคาพลังงานและต้นทุนราคาอาหารที่อาจปรับสูงขึ้นจากผลกระทบด้านราคาพลังงานจากความขัดแย้งทางภูมิศาสตร์โลก สำหรับการจ้างงาน คาดว่าจะขยายตัวจากปีก่อน ส่วนใหญ่เป็นแรงงานนอกภาคการเกษตรตามการขยายตัวของภาคบริการและภาคอุตสาหกรรม

### สถานการณ์แรงงานของจังหวัดลพบุรี ไตรมาส 1 ปี 2567

จากการสำรวจประชากรวัยแรงงานในจังหวัดลพบุรีของสำนักงานสถิติจังหวัดลพบุรี (ข้อมูลไตรมาส 4 ปี 2566 เนื่องจากข้อมูลไตรมาส 1 ปี 2567 อยู่ระหว่างการสำรวจ) พบว่า

**ประชากรวัยแรงงาน** จังหวัดลพบุรี มีประชากรที่อยู่ในวัยแรงงานหรือประชากรอายุ 15 ปีขึ้นไป จำนวน 659,417 คน จำแนกเป็นผู้อยู่ในกำลังแรงงาน 441,695 คน (ร้อยละ 68.16 ของประชากรอายุ 15 ปีขึ้นไป) ผู้มีงานทำ 434,397 คน (ร้อยละ 98.35 ของผู้อยู่ในกำลังแรงงาน) ผู้ว่างงาน 6,524 คน (ร้อยละ 1.48 ของผู้อยู่ในกำลังแรงงาน) และ ผู้ที่รอฤดูกาล 775 ทั้งนี้มีผู้ไม่อยู่ในกำลังแรงงาน 217,722 คน (ร้อยละ 33.02 ของประชากรอายุ 15 ปีขึ้นไป) ทำงานบ้าน 59,023 คน (ร้อยละ 27.11 ของผู้ไม่อยู่ในกำลังแรงงาน) เรียนหนังสือ 46,030 คน (ร้อยละ 21.14 ของผู้ไม่อยู่ในกำลังแรงงาน) เด็ก/ชรา/ป่วย/พิการ 79,176 คน (ร้อยละ 36.37 ของผู้ไม่อยู่ในกำลังแรงงาน) และอื่นๆ 33,493 คน (ร้อยละ 15.38 ของผู้ไม่อยู่ในกำลังแรงงาน) (พักผ่อน เกษียณการทำงาน ไม่พร้อมที่จะทำงาน เช่น ไม่สมัครใจทำงาน ทำงานโดยไม่ได้รับค่าจ้างผลกำไร ส่วนแบ่ง หรือสิ่งตอบแทนอื่นๆให้แก่สมาชิกในครัวเรือนเดียวกัน ทำงานให้แก่องค์กร หรือสถาบันการกุศลต่างๆ โดยไม่ได้รับค่าจ้างผลกำไรส่วนแบ่งหรือสิ่งตอบแทนอย่างใด)

**การมีงานทำ** จังหวัดลพบุรี มีจำนวนผู้มีงานทำในไตรมาส 4 ปี 2566 จำนวน 434,397 คน แบ่งเป็นผู้มีงานทำ ในภาคเกษตรกรรม จำนวน 130,270 คน คิดเป็นร้อยละ 29.99 ของผู้มีงานทำทั้งหมด และผู้ทำงานทำ นอกภาคเกษตรกรรม จำนวน 304,127 คน (ร้อยละ 70.01) จำแนกตามประเภทอุตสาหกรรมที่ผู้มีงานทำนอกภาคเกษตรกรรมมากที่สุด 5 อันดับแรก ได้แก่ 1) การขายส่ง และการขายปลีก การซ่อมยานยนต์ 80,069 คน คิดเป็นร้อยละ 26.33 2) การผลิต 70,886 คน (ร้อยละ 23.31) 3) การบริหาร



ราชการ การป้องกันประเทศ การประกันสังคม จำนวน 36,842 คน (ร้อยละ 12.11) 4) ที่พักแรมและการบริการด้านอาหารจำนวน 32,466 คน (ร้อยละ 10.68) 5) การก่อสร้าง จำนวน 25,353 คน (ร้อยละ 8.34) ตามลำดับ

**การว่างงาน** จังหวัดลพบุรี มีผู้ว่างงาน ประมาณ 6,524 คน หรือมีอัตราการว่างงานร้อยละ 1.48 ของผู้อยู่ในกำลังแรงงาน ซึ่งลดลงจากไตรมาส 3 ปี 2566 ที่มีอัตราร้อยละ 1.24 โดยจำแนกเป็นเพศชาย จำนวน 4,139 คน (ร้อยละ 63.44) และเพศหญิง จำนวน 2,385 คน (ร้อยละ 36.56)

**จำแนกตามอาชีพ** พบว่า อาชีพที่มีผู้มีงานทำมากที่สุด 5 อันดับแรกคือ 1) พนักงานบริการและพนักงานในร้านค้าและตลาด จำนวน 109,529 คน (ร้อยละ 25.21) 2) ผู้ปฏิบัติงานที่มีฝีมือในด้านการเกษตรและการประมง จำนวน 99,464 คน (ร้อยละ 22.90) 3) อาชีพพื้นฐานต่างๆในด้านการขายและการให้บริการ จำนวน 60,834 คน (ร้อยละ 14.00) 4) ผู้ที่ปฏิบัติงานด้านความสามารถทางฝีมือและธุรกิจการค้าที่เกี่ยวข้อง จำนวน 49,138 คน (ร้อยละ 11.31) และ 5) ผู้ปฏิบัติการโรงงานและเครื่องจักรและผู้ปฏิบัติงานด้านการประกอบ จำนวน 37,943 คน (ร้อยละ 8.73)

**จำแนกตามสถานภาพการทำงาน** พบว่าส่วนใหญ่ทำงานส่วนตัว จำนวน 158,656 คน (ร้อยละ 36.52) รองลงมาคือลูกจ้างเอกชน จำนวน 140,931 คน (ร้อยละ 32.44) ช่วยธุรกิจครัวเรือน จำนวน 67,636 คน (ร้อยละ 15.57) และลูกจ้างรัฐบาล จำนวน 58,125 คน (ร้อยละ 13.39) ตามลำดับ ส่วนผู้มีงานทำที่มีสถานภาพเป็นนายจ้างมี จำนวน 9,022 คน (ร้อยละ 2.08)

**แรงงานนอกระบบ ปี 2566** จากผลการศึกษาของสำนักงานสถิติจังหวัดลพบุรี พบว่าปัจจุบันผู้มีงานทำอยู่ในแรงงานนอกระบบมีจำนวน 243,754 คน (ร้อยละ 55.19 ของกำลังแรงงานทั้งหมด) เพศชาย จำนวน 132,222 คน (ร้อยละ 54.24) เพศหญิง จำนวน 111,531 คน (ร้อยละ 45.76) โดยส่วนใหญ่จะทำงานในภาคการเกษตรและประมง จำนวน 130,843 คน (ร้อยละ 53.68) นอกภาคเกษตร จำนวน 112,911 คน (ร้อยละ 51.46) อุตสาหกรรมที่มีแรงงานนอกระบบสูงสุด คือ การขายส่ง การขายปลีก จำนวน 43,219 (ร้อยละ 38.28) รองลงมา คือ การผลิต จำนวน 21,377 (ร้อยละ 18.93) ส่วนอาชีพที่มีการทำงานนอกระบบสูงสุด คือ ผู้ปฏิบัติงานที่มีฝีมือในด้านการเกษตรและการประมง จำนวน 102,653 คน (ร้อยละ 42.11) สำหรับด้านการศึกษาแรงงานนอกระบบส่วนใหญ่มีการศึกษาในระดับประถมศึกษา จำนวน 62,296 คน (ร้อยละ 25.56)

จากข้อมูลของสำนักงานจัดหางานจังหวัดลพบุรี พบว่า

**การบริการจัดหางาน** นายจ้าง/สถานประกอบการได้แจ้งตำแหน่งงานว่างในไตรมาส 1 ปี 2567 แจ้งผ่านสำนักงานจัดหางานจังหวัดลพบุรี 1,207 อัตรา ซึ่งเพิ่มขึ้นจากไตรมาส 4 ปี 2566 ที่มีตำแหน่งงานว่างจำนวน 936 อัตรา ในส่วนของผู้ลงทะเบียนสมัครงานพบว่ามีจำนวน 572 คน เพิ่มขึ้นจากไตรมาส 4 ปี 2566 ที่มีผู้ลงทะเบียนสมัครงาน จำนวน 465 คน ขณะได้รับการบรรจุงาน จำนวน 321 คน เพิ่มขึ้นจากไตรมาส 4 ปี 2566 ที่มีผู้รับการบรรจุงาน จำนวน 281 คน



สำหรับตำแหน่งงานว่างตามระดับการศึกษา พบว่าระดับมัธยมศึกษา มีตำแหน่งงานว่างสูงสุดจำนวน 458 อัตรา (ร้อยละ 37.95) รองลงมาคือระดับ ปวส. จำนวน 245 อัตรา (ร้อยละ 20.29) ระดับ ปวช. จำนวน 242 อัตรา (ร้อยละ 20.05) ระดับประถมศึกษาและต่ำกว่า มีจำนวน 212 อัตรา (ร้อยละ 17.56) ระดับปริญญาตรี จำนวน 40 อัตรา (ร้อยละ 3.31) ระดับอนุปริญญา จำนวน 10 อัตรา (ร้อยละ 0.83) ซึ่งไม่มีระดับปริญญาโท และระดับปริญญาเอก

ผู้ลงทะเบียนสมัครงานสูงสุดคือ ระดับมัธยมศึกษา จำนวน 356 คน (ร้อยละ 62.24) รองลงมาคือระดับปริญญาตรีจำนวน 77 คน (ร้อยละ 13.46) ระดับประถมศึกษาและต่ำกว่า จำนวน 53 คน (ร้อยละ 9.27) ระดับ ปวส. จำนวน 52 คน (ร้อยละ 9.09) ระดับ ปวช. จำนวน 32 คน (ร้อยละ 5.59) ระดับปริญญาโท จำนวน 1 คน (ร้อยละ 0.17) ซึ่งไม่มีระดับอนุปริญญา และระดับปริญญาเอก

การบรรจุงานในระดับมัธยมศึกษาสูงสุด คือ 268 คน (ร้อยละ 83.49) รองลงมาคือระดับประถมศึกษาและต่ำกว่า จำนวน 25 คน (ร้อยละ 7.79) ระดับ ปวช. จำนวน 11 คน (ร้อยละ 3.43) ระดับ ปวส. จำนวน 10 คน (ร้อยละ 3.12) ระดับปริญญาตรี จำนวน 7 คน (ร้อยละ 2.18) ซึ่งไม่มีระดับอนุปริญญา ระดับปริญญาโท และระดับปริญญาเอก

**การใช้แรงงานต่างด้าว** จำนวนแรงงานต่างด้าวเข้าเมืองถูกกฎหมาย มีจำนวน 14,799 คน จำแนกเป็นกลุ่มต่างๆ ดังนี้

1) **แรงงานต่างด้าวตลอดชีพ** ได้แก่ คนต่างด้าวที่ได้รับอนุญาตให้อยู่ในราชอาณาจักร และทำงานตามประกาศของคณะปฏิวัติ ฉบับที่ 322 ลงวันที่ 13 ธันวาคม 2515 ทั้งนี้ ไม่มีแรงงานต่างด้าวตลอดชีพในไตรมาสนี้

2) **ประเภทชั่วคราว (มาตรา 59)** จำนวน 176 คน

3) **ส่งเสริมการลงทุนและกฎหมายอื่น (มาตรา 62)** ได้แก่ คนต่างด้าวที่เข้ามาทำงานในราชอาณาจักรตามกฎหมายว่าด้วยการส่งเสริมการลงทุน กฎหมายปิโตรเลียม หรือกฎหมายอื่น มีจำนวน 44 คน

4) **ชนกลุ่มน้อย** ได้แก่ คนต่างด้าวที่ไม่ได้รับสัญชาติไทยตามกฎหมายว่าด้วยสัญชาติ และกระทรวงมหาดไทยได้ออกเอกสารเพื่อรอพิสูจน์สถานะยื่นขอใบอนุญาตทำงาน มีจำนวน 76 คน

5) **แรงงานต่างด้าวที่ได้รับอนุญาตทำงานตาม MOU** ได้แก่ คนต่างด้าวสัญชาติเมียนมา ลาว และกัมพูชา ที่เข้ามาทำงานตามความตกลงระหว่างรัฐบาลไทย กับรัฐบาลต้นทาง มีจำนวน 6,019 คน

6) **แรงงานต่างด้าวตามมติ ครม. วันที่ 15 มีนาคม 2565** มีจำนวน 650 คน

7) **แรงงานต่างด้าวตามมติ ครม. วันที่ 5 กรกฎาคม 2565** มีจำนวน 5,586 คน

8) **แรงงานต่างด้าวตามมติ ครม. วันที่ 3 ตุลาคม 2566** มีจำนวน 2,248 คน

**แรงงานไทยในจังหวัดลพบุรีที่ไปทำงานต่างประเทศ** มีผู้แจ้งความประสงค์เดินทางไปทำงานต่างประเทศ จำนวน 33 คน แยกเป็นเพศชาย 26 คน เพศหญิง 7 คน ส่วนใหญ่มีการศึกษาระดับ ปวช. ปวส. ปวท. อนุปริญญา จำนวน 14 คน (ร้อยละ 42.42) ระดับ ปริญญาตรี 11 คน (ร้อยละ 33.33) ระดับมัธยมศึกษา จำนวน 7 คน (ร้อยละ 21.21) และ ระดับ ประถมศึกษา 1 คน (ร้อยละ 3.03)

**โดยแรงงานไทยที่ได้รับอนุญาตเดินทางไปทำงานต่างประเทศ** ในไตรมาส 1 ปี 2567 ส่วนใหญ่จะเดินทางไปทำงานในกลุ่มประเทศเอเชีย จำนวน 21 คน (ร้อยละ 53.85) รองลงมา คือ กลุ่มประเทศอเมริกาเหนือ



จำนวน 10 คน (ร้อยละ 25.64) กลุ่มประเทศตะวันออกกลาง จำนวน 4 คน (ร้อยละ 10.26) กลุ่มประเทศยุโรป จำนวน 3 คน (ร้อยละ 7.69) และกลุ่มประเทศแอฟริกา จำนวน 1 คน (ร้อยละ 2.56)

จากข้อมูลของสำนักงานพัฒนาฝีมือแรงงานลพบุรี พบว่า

**การพัฒนาศักยภาพ** ได้ดำเนินการฝึกอบรมพัฒนาผู้ใช้แรงงานในรูปแบบต่างๆ ได้แก่ การฝึกเตรียมเข้าทำงาน การฝึกยกระดับฝีมือแรงงาน และการทดสอบมาตรฐานฝีมือแรงงาน เพื่อเพิ่มศักยภาพฝีมือแรงงานไทยให้มีมาตรฐานฝีมือทัดเทียมประเทศต่างๆ ขณะเดียวกันเป็นการพัฒนาทักษะให้สอดคล้องกับความต้องการของตลาดแรงงานโดยภาพรวมของการฝึกต่างๆ

สำหรับการทดสอบมาตรฐานฝีมือแรงงานในไตรมาส 1 ปี 2567 มีผู้เข้ารับการทดสอบจำนวน 101 คน ได้แก่ กลุ่มอาชีพช่างอุตสาหกรรม จำนวน 25 คน ซึ่งมีผู้ผ่านการฝึกทดสอบมาตรฐานฝีมือแรงงาน จำนวน 20 คน (ร้อยละ 80 ของช่างอุตสาหกรรมที่เข้ารับการทดสอบ) และผู้ผ่านการทดสอบมาตรฐานฝีมือแรงงานที่มีงานทำ จำนวน 20 คน (ร้อยละ 80 ของช่างอุตสาหกรรมที่เข้ารับการทดสอบ) และช่างไฟฟ้า อิเล็กทรอนิกส์ คอมพิวเตอร์ จำนวนทั้งหมด 76 คน ซึ่งมีผู้ผ่านการฝึกทดสอบมาตรฐานฝีมือแรงงาน จำนวน 34 คน (ร้อยละ 44.74 ของช่างไฟฟ้า อิเล็กทรอนิกส์ คอมพิวเตอร์ที่เข้ารับการทดสอบ) และผู้ผ่านการทดสอบมาตรฐานฝีมือแรงงานที่มีงานทำ จำนวน 30 คน (ร้อยละ 39.47 ของช่างไฟฟ้า อิเล็กทรอนิกส์ คอมพิวเตอร์ที่เข้ารับการทดสอบ)

การฝึกอาชีพเสริมในจังหวัดลพบุรี เป็นการฝึกที่มีได้เข้าหลักเกณฑ์การฝึกเตรียมเข้าทำงาน และฝึกยกระดับฝีมือแรงงาน โดยมีวัตถุประสงค์เพื่อพัฒนาฝีมือแรงงานให้มีทักษะในการประกอบอาชีพ มีรายได้ อีกทั้งต้องการเพิ่มโอกาสในการประกอบอาชีพ ระยะเวลาการฝึกตั้งแต่ 18 - 30 ชั่วโมงขึ้นไป มีผู้เข้ารับการฝึกอาชีพเสริม จำนวน 120 คน ได้แก่กลุ่มอาชีพช่างไฟฟ้า อิเล็กทรอนิกส์ คอมพิวเตอร์ จำนวน 40 คน และมีผู้ผ่านการฝึก จำนวน 40 คน ช่างอุตสาหกรรมศิลป์ จำนวน 60 คน และมีผู้ผ่านการฝึก จำนวน 60 คน และ ธุรกิจและบริการ จำนวน 20 คน และมีผู้ผ่านการฝึก จำนวน 20 คน ครบตามจำนวนผู้เข้ารับการฝึก

การรับรองความรู้ความสามารถในจังหวัดลพบุรี เป็นการประเมินเพื่อรองรับความรู้ความสามารถของผู้ปฏิบัติงานในสาขาอาชีพ ตำแหน่งงาน หรือลักษณะงานที่อาจเป็นอันตรายต่อสาธารณะ หรือต้องใช้ผู้มีความสามารถตามที่รัฐมนตรีประกาศกำหนด ต้องได้รับหนังสือรับรองความรู้ความสามารถ จึงจะทำงานได้ โดยมีผู้เข้ารับการประเมินการรับรองความรู้ความสามารถสาขาอาชีพ ช่างไฟฟ้าภายในอาคาร ระดับ 1 จำนวน 146 คน มีผู้ผ่านการประเมินทั้งสิ้น 146 คน

หากพิจารณาตามกลุ่มอาชีพพบว่า ไม่มีผู้เข้ารับการฝึกเตรียมเข้าทำงานและการฝึกหลักสูตรยกระดับฝีมือแรงงานในจังหวัดลพบุรี

จากข้อมูลของสำนักงานสวัสดิการและคุ้มครองแรงงานจังหวัดลพบุรี พบว่า

**การคุ้มครองแรงงาน** การตรวจแรงงานในสถานประกอบการในจังหวัดลพบุรี ได้ดำเนินการตรวจแรงงานในจังหวัดลพบุรี ซึ่งมีสถานประกอบการปฏิบัติถูกต้องตามกฎหมายคุ้มครองแรงงาน จำนวน 60 แห่ง และมีสถานประกอบการปฏิบัติไม่ถูกต้องตามกฎหมายคุ้มครองแรงงาน จำนวน 10 แห่ง ได้แก่ เรื่องข้อบังคับ จำนวน 8 แห่ง (ร้อยละ 11.43) เรื่องการจ่ายค่าจ้าง จำนวน 1 แห่ง (ร้อยละ 1.43) และเรื่องคณะกรรมการ



สวัสดิการ จำนวน 1 แห่ง (ร้อยละ 1.43) และพิจารณาตามประเภทอุตสาหกรรม พบว่าอุตสาหกรรมที่ปฏิบัติไม่ถูกต้องตามกฎหมายคุ้มครองแรงงาน ได้แก่ อุตสาหกรรมการผลิต จำนวน 4 แห่ง และการขายส่ง การขายปลีก การซ่อมแซมยานยนต์ จำนวน 6 แห่ง

**การตรวจความปลอดภัยในการทำงาน** ได้ดำเนินการตรวจความปลอดภัยในสถานประกอบการทั้งสิ้น รวมทั้งสิ้น 99 ประเภทอุตสาหกรรมที่มีการปฏิบัติไม่ถูกต้องตามกฎหมายความปลอดภัย ในไตรมาส 1 ปี 2567 ได้แก่ อุตสาหกรรมก่อสร้าง จำนวน 2 แห่ง (ร้อยละ 2.06) และอุตสาหกรรมไฟฟ้า ก๊าซ และการประปา จำนวน 1 แห่ง (ร้อยละ 1.03) และสำหรับสถานประกอบการที่ปฏิบัติไม่ถูกต้องตามกฎหมายความปลอดภัย เมื่อสำนักงานสวัสดิการและคุ้มครองแรงงานจังหวัดลพบุรี ตรวจพบว่าสถานประกอบการไม่ปฏิบัติตามกฎหมายคุ้มครองแรงงาน จะดำเนินการเพื่อให้สถานประกอบการนั้นปฏิบัติให้ถูกต้องตามกฎหมายแรงงาน เพื่อให้เกิดความเป็นธรรมแก่ลูกจ้าง ได้แก่ การแนะนำให้ปฏิบัติในสิ่งที่ถูกต้อง การออกหนังสือเชิญพบ การออกปรับปรุง ออกคำสั่งหยุดการใช้เครื่องจักร หรือส่งเรื่องดำเนินคดี ซึ่งในไตรมาสที่ 1 ปี 2567 เจ้าหน้าที่ได้ออกคำสั่งให้ปรับปรุงกับ สถานประกอบการ จำนวน 31 แห่ง และส่งเรื่องดำเนินคดี จำนวน 3 แห่ง

**การเกิดข้อเรียกร้อง/ข้อพิพาทแรงงาน และข้อขัดแย้งภายในจังหวัด** ไตรมาส 1 ปี 2567 ไม่มีการแจ้งข้อเรียกร้อง/ข้อพิพาทแรงงาน และข้อขัดแย้ง

**การสวัสดิการ** มีกิจกรรมที่ช่วยสนับสนุนส่งเสริมให้ผู้ใช้แรงงานมีคุณภาพที่ดีขึ้นนอกเหนือจากการตรวจสถานประกอบการเพื่อให้การคุ้มครองให้ผู้ใช้แรงงานตามที่ได้กล่าวมาแล้ว สำนักงานสวัสดิการและคุ้มครองแรงงานจังหวัดลพบุรี ยังมีการส่งเสริมการจัดสวัสดิการแรงงานในสถานประกอบการ โดยในไตรมาส 1 ปี 2567 ได้ดำเนินการส่งเสริมให้สถานประกอบการจัดสวัสดิการในรูปแบบต่างๆ แก่ลูกจ้างหรือผู้ใช้แรงงาน โดยเป็นการให้ บริการด้านสวัสดิการแรงงานนอกเหนือจากที่กฎหมายกำหนด มีจำนวน 84 แห่ง และลูกจ้างที่ได้รับการส่งเสริมทั้งหมด จำนวน 3,942 คน จำแนกได้ดังนี้

- 1) เงินโบนัสพนักงาน 3 แห่ง ลูกจ้างที่ได้รับการส่งเสริม 37 คน
- 2) เงินช่วยเหลืองานศพ 1 แห่ง ลูกจ้างที่ได้รับการส่งเสริม 73 คน
- 3) ส่งเสริมสวัสดิการแรงงานพันธุ์ดีตามวิถีเศรษฐกิจพอเพียง 2 แห่ง ลูกจ้างที่ได้รับการส่งเสริม 79 คน
- 4) จัดที่พักให้พนักงาน 2 แห่ง ลูกจ้างที่ได้รับการส่งเสริม 210 คน
- 5) จัดชุดทำงานให้พนักงาน 28 แห่ง ลูกจ้างที่ได้รับการส่งเสริม 1389 คน
- 6) จัดสถานที่รับประทานอาหารในที่ทำงาน 9 แห่ง ลูกจ้างที่ได้รับการส่งเสริม 918 คน
- 7) จัดกิจกรรมโรงงานสีขาว 37 แห่ง ลูกจ้างที่ได้รับการส่งเสริม 479 คน
- 8) ดำเนินการค้นหาผู้เสพผู้ติดยาเสพติดสถานประกอบกิจการ 2 แห่ง ลูกจ้างที่ได้รับการส่งเสริม 758 คน

จากข้อมูลของสำนักงานประกันสังคมจังหวัดลพบุรี

**การประกันสังคม** ในจังหวัดลพบุรีมีผู้ประกันตนทั้งสิ้น 301,955 คน จำแนกเป็นมาตรา 33 คน จำนวน 79,770 คน มาตรา 39 คน จำนวน 12,161 คน และมาตรา 40 คน จำนวน 210,024 คน และมีสถานประกอบการที่ขึ้นทะเบียนประกันสังคมทั้งสิ้น 2,783 แห่ง ผู้ประกันตนทั้งสิ้น 79,770 คน โดยส่วนใหญ่



เป็นผู้ประกันตนในสถานประกอบการขนาด 1,000 คนขึ้นไป 28,276 คน คิดเป็นร้อยละ 35.45 ของผู้ประกันตนทั้งหมด

ปัจจุบันจังหวัดลพบุรี มีสถานพยาบาลในสังกัดประกันสังคมที่ เป็นสถานพยาบาลของรัฐบาล จำนวน 3 แห่ง ได้แก่ โรงพยาบาลพระนารายณ์มหาราช โรงพยาบาลบ้านหมี่ และโรงพยาบาลอานันทมหิดล และไม่มีสถานพยาบาลเอกชนที่อยู่ในระบบประกันสังคม

สำหรับการประสบอันตรายหรือเจ็บป่วยเนื่องจากการทำงานในรอบไตรมาส 1 ปี 2567 พบว่าการประสบอันตรายหรือเจ็บป่วยเนื่องจากการทำงานมีทั้งสิ้น 133 คน ตามประเภทความร้ายแรง พบว่าส่วนใหญ่หยุดงานไม่เกิน 3 วัน จำนวน 86 คน (ร้อยละ 64.66) จำนวนเงินที่จ่าย 146,141.90 บาท รองลงมา คือ หยุดงานเกิน 3 วัน จำนวน 47 คน (ร้อยละ 35.34) จำนวนเงินที่จ่าย 424,158.45 บาท

จำนวนการใช้บริการของกองทุนประกันสังคม พิจารณาตามประเภทของประโยชน์ทดแทน (ไม่เนื่องจากการทำงาน) ซึ่งมี 7 กรณี ได้แก่ เจ็บป่วย คลอดบุตร ทูพพลภาพ ตาย สงเคราะห์บุตร ชราภาพ และว่างงาน พบว่า จำนวนผู้ใช้บริการมีทั้งสิ้น 26,931 ราย คิดเป็นร้อยละ 33.76 ของผู้ประกันตนมาตรา 33 สำหรับประเภทประโยชน์ทดแทนที่ผู้ประกันตนใช้บริการสูงสุดในไตรมาสนี้ได้แก่ กรณีสงเคราะห์บุตร จำนวน 13,989 ราย (ร้อยละ 51.94) รองลงมา คือ ชราภาพ จำนวน 9,285 ราย (ร้อยละ 34.48) ว่างงาน 1,621 ราย (ร้อยละ 6.02) เจ็บป่วย จำนวน 1,523 ราย (ร้อยละ 5.66) ทูพพลภาพ จำนวน 345 ราย (ร้อยละ 1.28) คลอดบุตร จำนวน 141 ราย (ร้อยละ 0.52) และตาย จำนวน 27 ราย (ร้อยละ 0.10) ตามลำดับ

สามารถศึกษาเพิ่มเติมได้ที่ : <https://lopburi.mol.go.th/>  
หัวข้อ : ศูนย์ข้อมูลสารสนเทศ ► สถานการณ์แรงงานจังหวัด  
หรือแสกน QR – Code ดังภาพ



### สภาพเศรษฐกิจจังหวัดลพบุรี

#### ส่วนที่ 1 ข้อมูลทั่วไปของจังหวัดลพบุรี



“วังนารายณ์คู่บ้าน ศาลพระกาฬคู่เมือง ปรางค์สามยอดลือเลื่อง เมืองแห่งดินสอพอง เขื่อนป่าสักชลสิทธิ์เกริกก้อง แผ่นดินทองสมเด็จพระนารายณ์”

จากคำขวัญของจังหวัดลพบุรีสะท้อนถึงเอกลักษณ์ของจังหวัดลพบุรี เป็นเมืองที่มีประวัติศาสตร์ความหลากหลายและต่อเนื่องทางวัฒนธรรมยาวนานกว่า 3,000 ปี ตั้งแต่สมัยก่อนประวัติศาสตร์จนถึงปัจจุบันมีการค้นพบหลักฐานทางประวัติศาสตร์มากที่สุดแห่งหนึ่งของประเทศ ตั้งแต่สมัยทวารวดี (พุทธศตวรรษที่ 11-16) ลพบุรีอยู่ใต้อาณาจอญและขอมจนกระทั่งในตอนต้นของพุทธศตวรรษที่ 19 คนไทยจึงเริ่มมีอำนาจขึ้นในดินแดนแถบนี้ ในรัชสมัยของพระเจ้าอู่ทองปฐมกษัตริย์แห่งกรุงศรีอยุธยา ลพบุรีมีฐานะเป็นเมืองลูกหลวง โดยพระเจ้าอู่ทองได้โปรดให้ พระรามเมศวรราชโอรสองค์ใหญ่เสด็จมาครองเมืองลพบุรีเมื่อ พ.ศ.1893 พระรามเมศวรโปรดให้สร้างป้อม ชูตุศ และสร้างกำแพงเมืองอย่างมั่นคง เมื่อพระเจ้าอู่ทองสวรรคตในปี พ.ศ.1912 พระองค์จึงเสด็จฯ จากเมืองลพบุรีมาเสวยราชสมบัติเป็นพระมหากษัตริย์รัชกาลที่ 2 แห่งกรุงศรีอยุธยา ซึ่งขณะนั้นพระองค์มีพระชนมพรรษาได้ 37 พรรษา แต่พระองค์ทรงครองราชสมบัติได้เพียงปีเดียว สมเด็จพระบรมราชาธิราชเจ้าก็ยกทัพจากเมืองสุพรรณบุรีเข้ามากรุงศรีอยุธยา พระองค์จึงออกไปรับเสด็จฯ เข้าพระนคร แล้วถวายราชสมบัติให้พระปิตุลาครองกรุงศรีอยุธยาแทน ซึ่งได้ขึ้นครองราชย์พระนามว่าพระบรมราชาธิราชที่ 11 ส่วนพระองค์กลับไปครองเมืองลพบุรีดังเดิม ในปี พ.ศ.1931 สมเด็จพระบรมราชาธิราชเจ้าเสด็จสวรรคต สมเด็จพระเจ้าทองลัน พระราชโอรสในสมเด็จพระบรมราชาธิราชเจ้า เสด็จขึ้นครองราชสมบัติกรุงศรีอยุธยาได้เพียง 7 วัน สมเด็จพระรามเมศวรได้ทรงยกพลจากเมืองลพบุรีมายึดกรุงศรีอยุธยา โปรดให้สำเร็จโทษสมเด็จพระเจ้าทองลัน ณ วัดโคกพระยา แล้วขึ้นครองราชย์สมบัติกรุงศรีอยุธยาเป็นครั้งที่ 2 ขณะมีพระชนมพรรษาได้ 49 พรรษา หลังจากนั้นเมืองลพบุรี



ได้ลดความสำคัญลงไป จนกระทั่งมาถึงสมัยสมเด็จพระนารายณ์มหาราช (พ.ศ.2199-2231) ลพบุรีได้รับการทำนุบำรุงครั้งใหญ่ สืบเนื่องมาจากการคุกคามของชนชาติฮอลันดาที่ติดต่อกับไทย ทำให้สมเด็จพระนารายณ์ทรงเห็นว่า กรุงศรีอยุธยาไม่ปลอดภัยจากการปิดล้อมของข้าศึกหากเกิดสงคราม จึงได้สร้างเมืองลพบุรีเป็นราชธานีแห่งที่สองขึ้น เพราะลพบุรีมีลักษณะทางยุทธศาสตร์เหมาะสมในการสร้างลพบุรีขึ้นใหม่ สมเด็จพระนารายณ์มหาราชทรงได้รับความช่วยเหลือจากช่างชาวฝรั่งเศส และอิตาลี จึงได้สร้างพระราชวัง และป้อมปราการเป็นแนวป้องกันอย่างแข็งแรง สมเด็จพระนารายณ์มหาราชได้ประทับอยู่ที่ลพบุรีเป็นส่วนใหญ่ โดยโปรดให้ทูตต่างประเทศเข้าเฝ้าพระองค์ที่เมืองนี้หลายครั้ง ดังนั้นจังหวัดลพบุรีจึงเป็นจังหวัดในภาคกลาง ที่ตั้งอยู่กึ่งกลางของประเทศมีพื้นที่อุดมสมบูรณ์เหมาะแก่การเพาะปลูกมีประวัติศาสตร์ยาวนาน ปัจจุบันเป็นที่ตั้งศูนย์กลางทาง ด้านการทหาร กองกำลังทางทหารบก ทหารเรือ และทหารอากาศหลายหน่วย จังหวัดลพบุรีจึงเป็นเมืองเศรษฐกิจ เมืองท่องเที่ยว ศูนย์การศึกษาของภาคกลางตอนบน และยังเป็นเมืองทหารอีกด้วย นอกจากนี้ยังมีสถานที่ท่องเที่ยวที่น่าสนใจหลายแห่ง เช่น เขื่อนป่าสักชลสิทธิ์ พระนารายณ์ราชนิเวศน์ พระปรางค์สามยอด เขาสนามแจงและทุ่งทานตะวัน ที่ใหญ่ที่สุดในประเทศ (มีพื้นที่ถึง 200,000-300,000 ไร่) และได้ชื่อว่าเป็นจังหวัดที่มีลิงอาศัยอยู่มาก นับว่าเป็นจังหวัดที่ได้รับความสนใจจากนักท่องเที่ยวทั้งชาวไทยและชาวต่างชาติ เดินทางมาท่องเที่ยวที่จังหวัดลพบุรีเป็นจำนวนมาก

### สัญลักษณ์ประจำจังหวัดลพบุรี



**รูปพระนารายณ์ประทับบนพระปรางค์สามยอด** หมายถึง การระลึกถึงสมเด็จพระนารายณ์มหาราช ผู้สร้างเมืองลพบุรีขึ้นใหม่ และสร้างความเจริญให้กับแผ่นดินลพบุรี ส่วนพระปรางค์สามยอด เป็นโบราณสถาน ที่ถือเป็นสัญลักษณ์ของเมืองลพบุรี

**1.1 วิสัยทัศน์และพันธกิจ :** วิสัยทัศน์ "แหล่งผลิตอาหารปลอดภัย ท่องเที่ยวเชิงสร้างสรรค์ สู่เมืองแห่งความสุข" \*คำนิยามเมืองแห่งความสุข หมายถึง เมืองแห่งการเติบโตอย่างมีความสุขมีเป้าหมายมุ่งสู่การสร้างเศรษฐกิจ สังคมที่เข้มแข็งสุขภาวะที่ดีอย่างยั่งยืนและการสร้างความสัมพันธ์ให้เกิดกับหมู่ประชาชน สร้างสุขภาพสร้างความเข้มแข็งทางกายและใจมีความมั่งคั่งด้านอารยธรรม ทัศนียภาพและความสมบูรณ์ทางธรรมชาติ ซึ่งประชาชนทุกระดับรายได้และวัยสามารถใช้ประโยชน์และสัมผัสได้อองค์ประกอบของเมืองแห่งความสุข ประกอบด้วย การมีสุขภาวะที่ดี เศรษฐกิจเข้มแข็ง สังคมคุณภาพ สภาพแวดล้อมที่ดีสังคมประชาธิปไตยที่มีธรรมาภิบาล พันธกิจ พัฒนาศักยภาพการผลิต การแปรรูปอาหารปลอดภัยให้ได้มาตรฐาน, พัฒนาคุณภาพการท่องเที่ยวเพื่อเพิ่มมูลค่าทางเศรษฐกิจ, พัฒนาการศึกษาศึกษาและเสริมสร้างศักยภาพคนในครอบครัวชุมชนและสังคมให้มีความสุข, เสริมสร้างความมั่นคงและสร้างมูลค่าเพิ่มด้านพลังงานทดแทนของจังหวัดลพบุรี, บริหารจัดการทรัพยากรธรรมชาติและสิ่งแวดล้อมแบบมีส่วนร่วม, เสริมสร้างความมั่นคงให้สังคมและชุมชนเข้มแข็ง เรียนรู้และเข้าใจการปกครองในระบอบประชาธิปไตยตามหลักธรรมาภิบาลและสร้างความปลอดภัยในชีวิตและทรัพย์สินให้กับประชาชนแบบมีส่วนร่วม



**1.2 ที่ตั้ง อาณาเขต และขนาดพื้นที่** จังหวัดลพบุรีตั้งอยู่ในภาคกลางของประเทศไทย ระหว่างเส้นรุ้งที่ 14 องศา 48 ลิปดาเหนือ และเส้นแวงที่ 100 องศา 25 ลิปดาตะวันออก อยู่ห่างจากกรุงเทพมหานครไปทางเหนือตามเส้นทางหลวงหมายเลข 1 ถนนพหลโยธิน ประมาณ 155 กิโลเมตร หรือทางรถไฟสายเหนือประมาณ 133 กิโลเมตร มีพื้นที่ 6,586.67 ตารางกิโลเมตร หรือ 4,116,668 ไร่

จังหวัดลพบุรีมีพื้นที่ติดต่อกับจังหวัดต่างๆ 8 จังหวัดดังนี้ คือ

ทิศเหนือ ติดต่อกับ จังหวัดเพชรบูรณ์

ทิศตะวันออก ติดต่อกับ จังหวัดนครราชสีมา และจังหวัดชัยภูมิ

ทิศตะวันตก ติดต่อกับ จังหวัดนครสวรรค์ และจังหวัดสิงห์บุรี

ทิศใต้ ติดต่อกับ จังหวัดสระบุรี พระนครศรีอยุธยา และจังหวัดอ่างทอง

**1.3 ลักษณะภูมิประเทศ** จังหวัดลพบุรีตั้งอยู่บริเวณที่ราบลุ่ม และที่ราบสลับเนินเขา สำหรับบริเวณที่ราบลุ่มส่วนใหญ่อยู่ในเขตอำเภอท่าม่วง อำเภอบ้านหมี่ และ ทางทิศตะวันตกของอำเภอโคกสำโรง ส่วนทิศตะวันออกไปทางทิศตะวันตกของจังหวัด จะเป็นที่สูงและภูเขาที่เรียกว่าเทือกเขาแดงพญาเย็น โดยมีทิวเขาพังเหยและเหวตาบัวเป็นแนวเขตจังหวัด ทางด้านทิศตะวันออกกั้นระหว่างจังหวัดนครราชสีมาที่อำเภอด่านขุนทด ซึ่งทิวเขาเหล่านี้จะมีอิทธิพลต่อสภาพภูมิประเทศและดินฟ้าอากาศทางทิศตะวันออกของจังหวัดลพบุรีเป็นอย่างมาก โดยเฉพาะพื้นที่ในเขตอำเภอชัยบาดาล อำเภอท่าหลวง และอำเภอพัฒนานิคม สำหรับบริเวณที่เป็นภูเขาในจังหวัดลพบุรี จะมีตั้งแต่ภูเขาเตี้ยๆ จนถึงค่อนข้างสูง โดยมีความสูงจากระดับน้ำทะเล 700-750 เมตร ภูมิอากาศมีลักษณะร้อนชื้น อยู่ภายใต้อิทธิพลของลมมรสุม 2 ชนิดคือลมมรสุมตะวันออกเฉียงเหนือ ในฤดูหนาว และลมมรสุมตะวันตกเฉียงใต้ ในฤดูฝนทำให้มีฝนตกหนักในช่วงเดือนสิงหาคมถึงเดือนกันยายน และมีสถานีตรวจอากาศบัวชุม ลพบุรีมีแม่น้ำสำคัญไหลผ่าน คือ

- 1) แม่น้ำป่าสัก มีความยาวประมาณ 513 กิโลเมตร เกิดจากทิวเขาเพชรบูรณ์ไหลเข้าเขตจังหวัดลพบุรีตอนเหนือมีระยะทางที่ไหลผ่านจังหวัดลพบุรีประมาณ 120 กิโลเมตร ปัจจุบันมีการสร้างเขื่อนป่าสักชลสิทธิ์ปิดกั้นลำน้ำตามโครงการพัฒนาลุ่มน้ำป่าสัก อันเนื่องมาจากพระราชดำริ
- 2) แม่น้ำลพบุรี มีความยาวประมาณ 95 กิโลเมตร เป็นลำน้ำสาขาของ แม่น้ำเจ้าพระยาไหลผ่านด้านตะวันตก ระยะทางประมาณ 45 กิโลเมตร
- 3) แม่น้ำบางขาม มีความยาวประมาณ 20 กิโลเมตร รวมทั้งมีระบบคลองชลประทาน (ชัยนาท-ป่าสัก) ที่เป็นประโยชน์ในทางเกษตรกรรมอีกด้วย

**1.4 การปกครอง และจำนวนประชากร** จังหวัดลพบุรี มีประชากรทั้งสิ้น 729,697 คน เพศชาย 362,500 ร้อยละ 49.68 เป็นเพศหญิง 367,197 คิดเป็นร้อยละ 50.32 (ที่มา ที่ทำการปกครองจังหวัดลพบุรี ณ เดือนธันวาคม 2566) จังหวัดลพบุรีแบ่งเขตการปกครองออกเป็น 11 อำเภอ 124 ตำบล และ 1,122 หมู่บ้าน โดยมีอำเภอ ดังนี้ อำเภอเมืองลพบุรี อำเภอชัยบาดาล อำเภอโคกเจริญ อำเภอโคกสำโรง อำเภอท่าม่วง อำเภอท่าหลวง อำเภอบ้านหมี่ อำเภอพัฒนานิคม อำเภอลำสนธิ อำเภอสระโบสถ์ และอำเภอหนองม่วง การปกครองส่วนท้องถิ่น ประกอบด้วย องค์การบริหารส่วนจังหวัด 1 แห่ง เทศบาลเมือง 3 แห่ง และองค์การบริหารส่วนตำบล (อบต.) 102 แห่ง โดยโครงสร้างบริหารส่วนราชการส่วนภูมิภาคจำนวน 36 หน่วยงาน ส่วนราชการส่วนกลาง จำนวน 50 หน่วยงาน ส่วนราชการส่วนท้องถิ่นจำนวน 126 หน่วยงาน และหน่วยทหาร จำนวน 14 หน่วยงาน

## ส่วนที่ 2 ภาวะเศรษฐกิจของจังหวัดลพบุรี

### 2.1 ผลิตภัณฑ์มวลรวมจังหวัดลพบุรี (Gross Provincial Product of Lopburi : GPP)

ผลิตภัณฑ์มวลรวมจังหวัด ปี 2565 จังหวัดลพบุรี มีมูลค่าผลิตภัณฑ์มวลรวมจังหวัด 119,243 ล้านบาท เพิ่มขึ้นจาก ปี 2564 ที่มีมูลค่าผลิตภัณฑ์มวลรวมจังหวัด 110,474 ล้านบาท และในปี 2565 ประชากรมีรายได้เฉลี่ย 154,449 บาท/คน/ปี (ตารางที่ 1 และภาคผนวกที่ 1)

ตารางที่ 1 ผลิตภัณฑ์มวลรวม (GPP) และรายได้เฉลี่ยต่อคน จังหวัดลพบุรี

ปี	ผลิตภัณฑ์มวลรวม (ล้านบาท)	รายได้เฉลี่ย/คน/ปี (บาท)
2557	97,249	125,142
2558	96,519	123,899
2559	100,741	129,322
2560	110,341	141,749
2561	111,034	142,834
2562	112,480	144,910
2563	106,339	137,222
2564	110,474	142,811
2565	119,243	154,449

(ที่มา สำนักงานสภาพัฒนาการเศรษฐกิจและสังคมแห่งชาติ)

### แผนภูมิเปรียบเทียบผลิตภัณฑ์มวลรวมจังหวัดและรายได้เฉลี่ยต่อคน พ.ศ.2557-2565

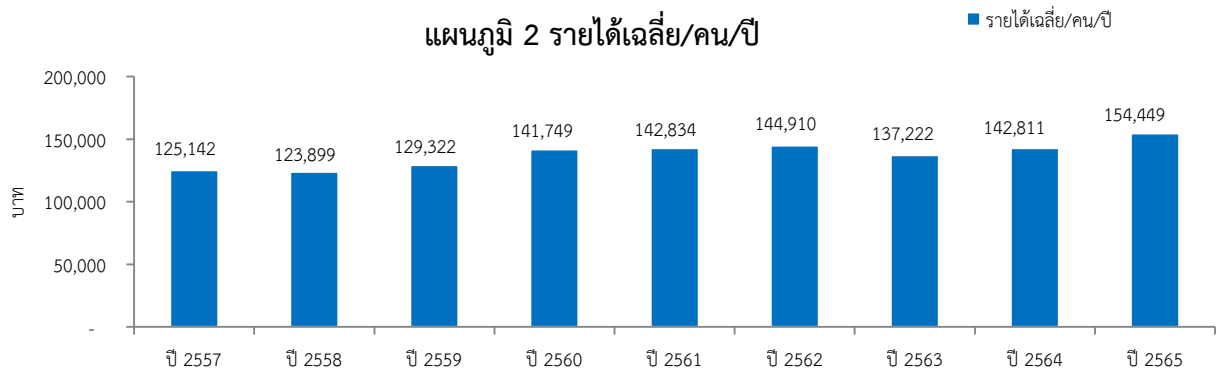
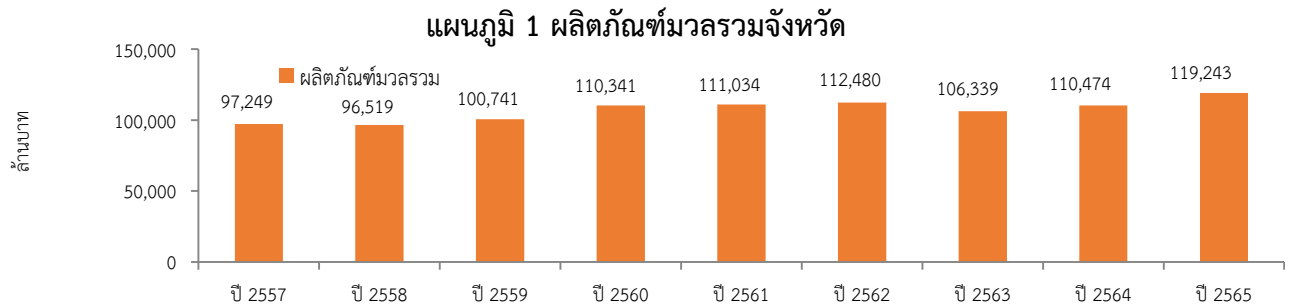

(ที่มา สำนักงานสภาพัฒนาการเศรษฐกิจและสังคมแห่งชาติ)



ตารางที่ 2 ผลผลิตทั้งหมดรวมจังหวัดลพบุรี ณ ราคาประจำปี

สาขาการผลิต	2561	2562	2563	2564	2565	โครงสร้าง		
						ณ ราคาประจำปี		
						2563	2564	2565
ภาคเกษตร	20,226	20,652	16,731	18,139	21,804	15.73	16.42	18.29
สหกรณ์เกษตรป่าไม้และการประมง	20,226	20,652	16,731	18,139	21,804	15.73	16.42	18.29
นอกภาคเกษตร	90,809	91,827	89,608	92,335	97,438	84.27	83.58	81.71
ภาคอุตสาหกรรม	38,090	36,598	35,373	38,086	41,491	33.26	34.48	34.80
สาขาเหมืองแร่และเหมืองหิน	922	949	1,018	1,247	1,231	0.96	1.13	1.03
สาขาอุตสาหกรรม	33,963	32,025	30,715	32,693	36,063	28.88	29.59	30.24
สาขาไฟฟ้า ก๊าซ และเครื่องปรับอากาศ	2,760	3,099	3,062	3,551	3,565	2.88	3.21	2.99
สาขาการจัดการน้ำ การจัดการ และการบำบัดน้ำเสีย	445	525	579	594	633	0.54	0.54	0.53
ภาคการบริการ	52,719	55,229	54,235	54,249	55,947	51.00	49.11	46.92
สาขาการก่อสร้าง	2,565	2,833	3,132	2,361	2,387	2.95	2.14	2.00
สาขาการขายส่งและการขายปลีก การซ่อมยานยนต์	11,885	12,611	11,569	11,398	12,183	10.88	10.32	10.22
สาขาขนส่งและสถานที่เก็บสินค้า	2,716	3,058	2,768	2,898	3,308	2.60	2.62	2.77
สาขาที่พักและบริการด้านอาหาร	560	621	438	425	524	0.41	0.38	0.44
สาขาข้อมูลและการสื่อสาร	650	715	733	719	630	0.69	0.65	0.53
สาขาด้านการเงินและการประกันภัย	4,981	4,972	5,586	5,228	5,390	5.25	4.73	4.52
สาขาด้านอสังหาริมทรัพย์	3,809	3,782	3,890	4,108	3,986	3.66	3.72	3.34
สาขาด้านวิชาชีพด้าน วิทยาศาสตร์และด้านเทคนิค	82	76	75	57	50	0.07	0.05	0.04
สาขาด้านการบริการและการสนับสนุน	428	438	430	393	295	0.40	0.36	0.25
สาขาบริหารราชการแผ่นดิน	16,876	17,573	17,112	17,937	18,201	16.09	16.24	15.26
สาขาการศึกษา	4,714	4,836	4,904	5,003	5,169	4.61	4.53	4.33
สาขาการบริการสุขภาพและงาน สังคมสงเคราะห์	2,593	2,725	2,635	2,713	2,821	2.48	2.46	2.37
สาขาศิลปะบันเทิงและนันทนาการ	268	319	344	401	441	0.32	0.36	0.37
สาขากิจกรรมบริการอื่นๆ	592	669	619	606	561	0.58	0.55	0.47
<b>ผลผลิตทั้งหมดรวมจังหวัด (GPP) ล้านบาท</b>	<b>111,034</b>	<b>112,480</b>	<b>106,339</b>	<b>110,474</b>	<b>119,243</b>	<b>100</b>	<b>100</b>	<b>100</b>
ผลผลิตจังหวัดต่อหัว (บาท)	142,834	144,910	137,222	142,811	154,449			
จำนวนประชากร (1,000 คน)	777	776	775	774	772			

(ที่มา สำนักงานสภาพัฒนาการเศรษฐกิจและสังคมแห่งชาติ)



## 2.2 ภาวะเศรษฐกิจการคลังของจังหวัดลพบุรี

เศรษฐกิจจังหวัดลพบุรีปี 2567 คาดว่าจะขยายตัวในอัตราร้อยละ 1.98 (โดยมีช่วงคาดการณ์ที่ร้อยละ 1.73 - 2.23) เนื่องจากได้รับปัจจัยสนับสนุนจากการฟื้นตัวของภาคอุตสาหกรรม ภาคบริการและการลงทุนภาคเอกชน

**เศรษฐกิจด้านอุปทาน(การผลิต)** คาดว่าจะขยายตัวร้อยละ 1.46 (โดยมีช่วงคาดการณ์ที่ร้อยละ 1.21-1.71) จากภาคบริการ คาดว่าจะขยายตัวที่ร้อยละ 1.70 เนื่องจากจังหวัดลพบุรีมีการจัดกิจกรรมส่งเสริมการท่องเที่ยวของจังหวัดอย่างต่อเนื่อง อาทิเช่น การจัดงานแผ่นดินสมเด็จพระนารายณ์มหาราช งานเทศกาล “เขาวงพระจันทร์” ประเพณีชักพระหลวงพ่องาม และประเพณีสงกรานต์มอญเมืองละโว้ เป็นต้น ประกอบกับรัฐบาลมีนโยบายกระตุ้นตลาดการท่องเที่ยวในประเทศไทยโดยส่งเสริมการท่องเที่ยวเมืองรอง ซึ่งมีส่วนผลักดันให้มีจำนวนนักท่องเที่ยวและผู้เยี่ยมเยือนเพิ่มมากขึ้น ส่งผลกระทบเชิงบวกต่อธุรกิจภาคบริการที่เกี่ยวข้อง ภาคอุตสาหกรรม คาดว่าจะขยายตัวร้อยละ 1.19 ตามแนวโน้มอุตสาหกรรมการผลิตเพื่อการส่งออกที่เพิ่มขึ้น จากความต้องการของตลาดต่างประเทศ เช่น อุตสาหกรรมอาหารแปรรูป อุตสาหกรรมอิเล็กทรอนิกส์ เป็นต้น ภาคการเกษตร ที่คาดว่าจะขยายตัวร้อยละ 1.05 ตามประมาณผลผลิตสินค้าเกษตรที่คาดว่าจะมีปริมาณเพิ่มขึ้น เช่น ข้าว อ้อย เป็นต้น จากสภาวะเอลนีโญอ่อนกำลังลงและคาดว่าสภาวะอากาศของไทยเข้าสู่ สภาวะปกติ ในช่วงกลางปี ประกอบกับการผลิตไก่เนื้อเพื่อการส่งออกยังคงขยายตัวได้ดี

**ดัชนีเศรษฐกิจด้านอุปสงค์ (การใช้จ่าย)** คาดว่าจะขยายตัวร้อยละ 1.30 (โดยมีช่วงคาดการณ์ที่ร้อยละ 1.05 - 1.55) จากการลงทุนภาคเอกชน มีแนวโน้มขยายตัวร้อยละ 2.55 จากความเชื่อมั่นของนักลงทุนในประเทศและต่างประเทศที่มีต่อระบบเศรษฐกิจของไทย โดยรัฐบาลดำเนินมาตรการส่งเสริมการลงทุน ปี 2567 มุ่งหวังจะทำให้ยอดการลงทุนสูงขึ้น การบริโภคภาคเอกชน ที่คาดว่าจะขยายตัวร้อยละ 1.06 จากนโยบายกระตุ้นเศรษฐกิจของรัฐบาล เช่น มาตรการลดหย่อนภาษี โครงการ Easy E-Receipt มาตรการลดค่าครองชีพประชาชน มาตรการลดต้นทุนภาคเอกชน เป็นต้น ซึ่งส่งผลให้ประชาชนมีการใช้จ่ายใช้สอยเพิ่มมากขึ้น และการใช้จ่ายภาครัฐ ที่คาดว่าจะขยายตัวร้อยละ 0.35 จากการคาดว่าพระราชบัญญัติงบประมาณรายจ่ายประจำปี พ.ศ. 2567 จะมีผลบังคับภายในกลางปีงบประมาณนี้ ซึ่งมีกรอบวงเงินงบประมาณที่ได้รับการจัดสรรเพิ่มขึ้น

**ด้านเสถียรภาพเศรษฐกิจภายในจังหวัด** อัตราเงินเฟ้อทั่วไปในปี 2567 คาดว่าจะอยู่ที่ร้อยละ 1.10 ปรับตัวเพิ่มขึ้นจากปีก่อน ตามแนวโน้มราคาพลังงานและต้นทุนราคาอาหารที่อาจปรับสูงขึ้นจากผลกระทบด้านราคาพลังงานจากความขัดแย้งทางภูมิศาสตร์โลก สำหรับการจ้างงานคาดว่าจะขยายตัวจากปีก่อนส่วนใหญ่เป็นแรงงานนอกภาคการเกษตรตามการขยายตัวของภาคบริการและภาคอุตสาหกรรม

### ปัจจัยเสี่ยงเศรษฐกิจในปี 2567 ของจังหวัดลพบุรีที่ต้องติดตามอย่างต่อเนื่อง

- 1) การเปลี่ยนแปลงด้านสภาพภูมิอากาศ ปรากฏการณ์เอลนีโญ เป็นความเสี่ยงที่จะเกิดภัยแล้งมีผลการกระทบต่อภาคเกษตร รวมถึงภาคการผลิตและบริการที่ใช้น้ำในสัดส่วนสูง
- 2) สถานการณ์หนี้ครัวเรือน ปัจจุบันผู้บริโภคมีความระมัดระวังด้านการใช้จ่ายมากขึ้น ส่วนหนึ่งจากปัญหาหนี้สินภาคครัวเรือนที่อยู่ในระดับสูง
- 3) การเพิ่มขึ้นของราคาพลังงาน เนื่องด้วยราคาพลังงานโลกมีแนวโน้มปรับขึ้น จึงมีความเสี่ยงที่ราคาน้ำมันในประเทศอาจปรับสูงขึ้นจากผลกระทบด้านราคาพลังงานจากสถานการณ์ความขัดแย้งทางภูมิรัฐศาสตร์โลกในภูมิภาคต่างๆ ที่อาจรุนแรงมากขึ้น เช่น สถานการณ์การสู้รบในอิสราเอลและกาซา การแข่งขันยุทธศาสตร์ระหว่างจีนและสหรัฐฯ ความยืดหยุ่นของสงครามระหว่างรัสเซียและยูเครน เป็นปัจจัยกดดันเงินเฟ้อหมวดพลังงาน



- 4) ต้นทุนในการผลิตสูง ผู้ประกอบการมีภาระต้นทุนที่สูงขึ้น จากแนวโน้มราคาวัตถุดิบ ราคาพลังงานและราคาค่าจ้างแรงงาน ที่คาดว่าจะปรับตัวสูงขึ้น
- 5) พระราชบัญญัติงบประมาณรายจ่ายประจำปี 2567 มีผลบังคับใช้ล่าช้า ส่งผลต่อการเบิกจ่ายงบประมาณของหน่วยงานภาครัฐ โดยได้รับจัดสรรงบประมาณรายจ่ายประจำปี พ.ศ. 2566 ไปพลางก่อน
- 6) การปรับขึ้นอัตราดอกเบี้ยนโยบาย ส่งผลกระทบต่อภาคธุรกิจและกลุ่มอุตสาหกรรมที่มีภาระการจ่ายดอกเบี้ยเพิ่มขึ้น

### ปัจจัยสนับสนุนด้านเศรษฐกิจในปี 2567 ของจังหวัดลพบุรี

- 1) มาตรการกระตุ้นเศรษฐกิจของภาครัฐ รัฐบาลมีนโยบายขับเคลื่อนเศรษฐกิจอย่างต่อเนื่อง เน้นช่วยประชาชนทุกระดับ ฟื้นฟูเศรษฐกิจฐานราก เช่น การเพิ่มกำลังซื้อให้กับประชาชนผู้มีรายได้น้อย มาตรการลดหย่อนภาษี โครงการ Easy E-Receipt เป็นต้น
- 2) การท่องเที่ยวเติบโตได้อย่างต่อเนื่อง จังหวัดมีกิจกรรมส่งเสริมการท่องเที่ยวอย่างต่อเนื่อง ส่งผลให้ภาคธุรกิจที่เกี่ยวข้อง อาทิ โรงแรม ร้านอาหาร หรือร้านขายของของที่ระลึกต่างๆ จะได้รับประโยชน์ตามไปด้วย
- 3) มาตรการลดภาระค่าครองชีพด้านพลังงาน รัฐบาลมีนโยบายลดภาระค่าครองชีพ เพื่อเป็นการบรรเทาความเดือดร้อนแก่ประชาชนและภาคธุรกิจ เพื่อให้เกิดการฟื้นตัวทางเศรษฐกิจผ่านต้นทุนพลังงาน 3 ชนิด คือ ค่าไฟฟ้า น้ำมันดีเซล และก๊าซ LPG
- 4) มาตรการสนับสนุน SME ของภาครัฐอย่างต่อเนื่อง ช่วยเหลือและพัฒนาศักยภาพ SMEs ให้มีความสามารถในการแข่งขัน โดยส่งเสริมและสนับสนุนในด้านต่างๆ เช่น โครงการสนับสนุนและส่งเสริมผู้ประกอบการเศรษฐกิจฐานราก วิชากิจชุมชนและรายย่อยเพื่อการเข้าถึงโอกาสทางการตลาดและช่องทางการตลาด มาตรการยกเว้นทางภาษี มาตรการลดดอกเบี้ยสินเชื่อ เป็นต้น (ที่มา สำนักงานคลังจังหวัดลพบุรี ข้อมูล ณ เดือน มีนาคม 2567)

### 2.3 ดัชนีราคาผู้บริโภคจังหวัดลพบุรี

#### ดัชนีราคาผู้บริโภคทั่วไปของประเทศเดือนกุมภาพันธ์ 2567

ดัชนีราคาผู้บริโภคทั่วไปของประเทศ เดือนกุมภาพันธ์ 2567 (ปี 2562 ดัชนีราคาผู้บริโภคทั่วไปเท่ากับ 100) มีค่าเท่ากับ 107.22 (เดือนมกราคม 2567 เท่ากับ 106.98) เมื่อเทียบกับ

- 1) เดือนกุมภาพันธ์ 2566                      ลดลงร้อยละ 0.77
- 2) เดือนมกราคม 2567                      สูงขึ้นร้อยละ 0.22
- 3) เฉลี่ย 2 เดือน (ม.ค. - ก.พ.) 2567 กับระยะเวลาเดียวกันของปี 2566 ลดลง 0.94

#### ดัชนีราคาผู้บริโภคของจังหวัดลพบุรีเดือนกุมภาพันธ์ 2567

ดัชนีราคาผู้บริโภคของจังหวัดลพบุรี เดือนกุมภาพันธ์ 2567 (ปี 2562 ดัชนีราคาผู้บริโภคของจังหวัดลพบุรี เท่ากับ 100) มีค่าเท่ากับ 106.4 (เดือนมกราคม 2567 เท่ากับ 106.2)

การเปลี่ยนแปลงดัชนีราคาผู้บริโภคของจังหวัดลพบุรีเดือนกุมภาพันธ์ 2567 เมื่อเทียบกับ

- 1) เดือนกุมภาพันธ์ 2566                      ลดลงร้อยละ 1.0
- 2) เดือนมกราคม 2567                      สูงขึ้นร้อยละ 0.2
- 3) เฉลี่ย 2 เดือน (ม.ค. - ก.พ.) 2567 กับระยะเวลาเดียวกันของปี 2566 สูงขึ้นร้อยละ 1.4

ดัชนีราคาผู้บริโภคของจังหวัดลพบุรีเดือนกุมภาพันธ์ 2567 เทียบกับเดือนมกราคม 2567 สูงขึ้นร้อยละ 0.2 (เดือนมกราคม 2567 เท่ากับ 106.2) โดยหมวดอื่นๆ ไม่ใช่อาหารและเครื่องดื่มสูงขึ้นร้อยละ 0.7 และหมวดอาหารและเครื่องดื่มไม่มีแอลกอฮอล์ ลดลงร้อยละ 0.4



1) หมวดอื่นๆ ไม่ใช่อาหารและเครื่องดื่ม สูงขึ้นร้อยละ 0.7 จากการปรับตัวสูงขึ้นของหมวดยานพาหนะ การขนส่ง และการสื่อสาร สูงขึ้นร้อยละ 1.6 ได้แก่ ((น้ำมันเชื้อเพลิง) แก๊สโซฮอล์91 แก๊สโซฮอล์E20 แก๊สโซฮอล์95 แก๊สโซฮอล์E85 น้ำมันเบนซิน95 น้ำมันดีเซลB10) หมวดเครื่องนุ่งห่มและรองเท้า สูงขึ้นร้อยละ 0.3 ได้แก่ ((ผ้าและเสื้อผ้า) เสื้อยกทรง) หมวดการตรวจรักษาและบริการส่วนบุคคล สูงขึ้นร้อยละ 0.2 ได้แก่ ((ค่าของใช้ส่วนบุคคล) โฟมล้างหน้า น้ำยาระงับกลิ่นกาย แป้งผัดหน้า สบู่ถูตัวและแป้งทาผิวกาย) หมวดการบันเทิง การอ่าน การศึกษา และการศาสนา สูงขึ้นร้อยละ 0.2 ได้แก่ ((ค่าใช้จ่ายเกี่ยวกับสัตว์เลี้ยง)อาหารสัตว์เลี้ยง) สินค้าที่ปรับราคาลดลง ได้แก่ หมวดเคสสถาน ลดลงร้อยละ 0.1 ได้แก่ ((สิ่งที่เกี่ยวข้องกับความสะอาด) ผลิตภัณฑ์ฟอกผ้าขาว/น้ำยาซักผ้าขาว ผลิตภัณฑ์ทำความสะอาดพื้น (น้ำยาถูพื้น) ผงซักฟอก และน้ำยาปรับผ้านุ่ม) ในขณะที่ หมวดยาสูบและเครื่องดื่มแอลกอฮอล์ ดัชนีราคาโดยเฉลี่ยไม่เปลี่ยนแปลง

2) หมวดอาหารและเครื่องดื่มไม่มีแอลกอฮอล์ ลดลงร้อยละ 0.4 จากการปรับตัวลดลงของไข่และผลิตภัณฑ์นม ลดลงร้อยละ 2.5 ได้แก่ ((ไข่) ไข่ไก่ (นมและผลิตภัณฑ์นม) นมเปรี้ยว และนมผง) ผักและผลไม้ลดลงร้อยละ 2.5 ได้แก่ ((ผักสด) มะเขือเทศ ผักบุ้ง มะเขือ ถั่วฝักยาว ชะอม ผักชี ถั่วลันเตา พริกเขียว ผักกาดขาวและกะหล่ำปลี (ผักแปรรูปอื่นๆ) หัวหอมแดง และกระเทียม) เนื้อสัตว์ เป็ดไก่ และสัตว์น้ำ ลดลงร้อยละ 0.5 ได้แก่ ((เนื้อสัตว์) เนื้อสุกร (เนื้อสัตว์สำเร็จรูป) ไก่ย่าง และไส้กรอก) เครื่องประกอบอาหาร ลดลงร้อยละ 0.3 ได้แก่ ((เครื่องปรุงอาหาร) น้ำส้มสายชู น้ำมันพืช ซอสพริก และน้ำปลา) สินค้าที่ปรับราคาสูงขึ้น ได้แก่ ข้าว แป้งและผลิตภัณฑ์จากแป้ง สูงขึ้นร้อยละ 0.8 ได้แก่ ((ข้าว) ข้าวสารเจ้า (ผลิตภัณฑ์จากแป้ง) ขนมปังปอนด์) ในขณะที่ เครื่องดื่มไม่มีแอลกอฮอล์ อาหารบริโภค-ในบ้าน และอาหารบริโภค-นอกร้าน ดัชนีราคาโดยเฉลี่ยไม่เปลี่ยนแปลง

#### พิจารณาเทียบกับดัชนีราคาเดือนกุมภาพันธ์ 2566 ลดลงร้อยละ 1.0

1) หมวดอื่นๆ ไม่ใช่อาหารและเครื่องดื่ม ลดลงร้อยละ 1.5

จากการปรับราคาลดลงของ หมวดเคสสถาน ลดลงร้อยละ 2.4 หมวดพาหนะ การขนส่ง และการสื่อสาร ลดลงร้อยละ 2.1 สำหรับสินค้าที่ปรับตัวสูงขึ้น ได้แก่ หมวดการตรวจรักษาและบริการส่วนบุคคล สูงขึ้นร้อยละ 2.5 หมวดยาสูบและเครื่องดื่มแอลกอฮอล์ สูงขึ้นร้อยละ 0.7 หมวดเครื่องนุ่งห่ม และรองเท้า สูงขึ้นร้อยละ 0.5 และหมวดการบันเทิง การอ่าน การศึกษา และการศาสนา สูงขึ้นร้อยละ 0.3

2) หมวดอาหารและเครื่องดื่มไม่มีแอลกอฮอล์ ลดลงร้อยละ 0.4

จากการปรับตัวลดลงของ เนื้อสัตว์ เป็ดไก่ และสัตว์น้ำ ลดลงร้อยละ 6.5 และผักและผลไม้ ลดลงร้อยละ 4.9 สำหรับสินค้าที่ปรับตัวสูงขึ้นได้แก่ ข้าว แป้งและผลิตภัณฑ์จากแป้ง สูงขึ้นร้อยละ 11.1 ไข่ และผลิตภัณฑ์นม สูงขึ้นร้อยละ 2.8 เครื่องดื่มไม่มีแอลกอฮอล์ สูงขึ้นร้อยละ 1.8 อาหารบริโภค-ในบ้าน สูงขึ้นร้อยละ 0.3 อาหารบริโภค-นอกร้านสูงขึ้นร้อยละ 0.3 และเครื่องประกอบอาหาร สูงขึ้นร้อยละ 0.1

#### พิจารณาดัชนีราคาเฉลี่ย 2 เดือนของปี 2567 เทียบกับระยะเดียวกันของปี 2566 ลดลงร้อยละ 1.4

1) หมวดอื่นๆ ไม่ใช่อาหารและเครื่องดื่ม ลดลงร้อยละ 1.8

จากการปรับราคาลดลงของหมวดพาหนะ การขนส่ง และการสื่อสาร ลดลงร้อยละ 2.9 และ หมวดเคสสถาน ลดลงร้อยละ 2.3 สำหรับสินค้าที่ปรับตัวสูงขึ้น ได้แก่ หมวดการตรวจรักษาและบริการส่วนบุคคล สูงขึ้นร้อยละ 2.4 หมวดยาสูบและเครื่องดื่มแอลกอฮอล์ สูงขึ้นร้อยละ 1.0 หมวดเครื่องนุ่งห่ม และรองเท้า สูงขึ้นร้อยละ 0.4 และหมวดการบันเทิง การอ่าน การศึกษาและการศาสนา สูงขึ้นร้อยละ 0.1

2) หมวดอาหารและเครื่องดื่มไม่มีแอลกอฮอล์ ลดลงร้อยละ 0.7

จากการปรับตัวลดลงของเนื้อสัตว์ เป็ดไก่ และสัตว์น้ำ ลดลงร้อยละ 7.2 และผักผลไม้ ลดลงร้อยละ 6.6 สำหรับสินค้าที่ปรับตัวสูงขึ้น ได้แก่ ข้าว แป้งและผลิตภัณฑ์จากแป้งสูงขึ้นร้อยละ11.0 ไข่และ



ผลิตภัณฑ์นม สูงชั้นร้อยละ 3.7 เครื่องดื่มไม่มีแอลกอฮอล์ สูงชั้นร้อยละ 2.0 เครื่องประกอบอาหาร สูงชั้นร้อยละ 0.3 อาหารบริโภค - ในบ้านสูงชั้นร้อยละ 0.3 และอาหารบริโภค-นอกบ้าน สูงชั้นร้อยละ 0.3 (ที่มา สำนักงานพาณิชย์จังหวัดลพบุรี ข้อมูล ณ 15 มีนาคม 2567)

#### 2.4 สถิติการจดทะเบียนนิติบุคคล

ณ ไตรมาส 1 ปี 2567 จังหวัดลพบุรี มีการจดทะเบียนนิติบุคคลตั้งใหม่ทั้งสิ้น 75 ราย ทุนจดทะเบียนรวม 101.91 ล้านบาท แบ่งเป็น ห้างหุ้นส่วนจำกัด จำนวน 20 ราย ทุนจดทะเบียน 18.41 ล้านบาท และบริษัทจำกัด จำนวน 55 ราย ทุนจดทะเบียน 83.50 ล้านบาท โดยมีการจดทะเบียนนิติบุคคลจำนวนทั้งสิ้น 8 ราย ทุนจดทะเบียนรวม 18.80 ล้านบาท ห้างหุ้นส่วนจำกัด 4 ราย ทุนจดทะเบียน 6.80 ล้านบาท และบริษัทจำกัด จำนวน 4 ราย ทุนจดทะเบียน 12.00 ล้านบาท และคงอยู่จำนวนทั้งสิ้น 3,567 ราย ทุนจดทะเบียนรวม 21,307.43 ล้านบาท แบ่งเป็นห้างหุ้นส่วนสามัญนิติบุคคล จำนวน 3 ราย ทุนจดทะเบียน 26.70 ล้านบาท ห้างหุ้นส่วนจำกัด 1,565 ราย ทุนจดทะเบียน 4,290.86 ล้านบาท และบริษัทจำกัด จำนวน 1,999 ราย ทุนจดทะเบียน 16,989.87 ล้านบาท (รายละเอียดดัง ตารางที่ 3 และภาคผนวกที่ 3)

ตารางที่ 3 การจดทะเบียนนิติบุคคลของจังหวัดลพบุรี

รายการ	ห้างหุ้นส่วนสามัญนิติบุคคล		ห้างหุ้นส่วนจำกัด		บริษัทจำกัด		รวม	
	ราย	ทุน (ล้านบาท)	ราย	ทุน (ล้านบาท)	ราย	ทุน (ล้านบาท)	ราย	ทุน (ล้านบาท)
จัดตั้ง	-	-	20	18.41	55	83.50	75	101.91
จดทะเบียน	-	-	4	6.80	4	12.00	8	18.80
โอนเข้า	-	-	-	-	-	-	-	-
โอนออก	-	-	-	-	-	-	-	-
แปรสภาพ	-	-	-	-	-	-	-	-
กลับคืนสู่ทะเบียน	-	-	-	-	-	-	-	-
คงอยู่	3	26.70	1,565	4,290.86	1,999	16,989.87	3,567	21,307.43

(ที่มา สำนักงานพาณิชย์จังหวัดลพบุรีข้อมูล ณ ไตรมาส 1 ปี 2567)

#### 2.5 การจดทะเบียนโรงงาน

สำหรับการจดทะเบียนโรงงานใหม่ในจังหวัดลพบุรี จำแนกตามประเภทอุตสาหกรรม พบว่ามีการจดทะเบียน จำนวน 1 แห่ง เงินทุน 46.00 ล้านบาท คนงาน 20 คน เป็นประเภทอุตสาหกรรมผลิตยานพาหนะ และอุปกรณ์รวมทั้งการซ่อมยานพาหนะและอุปกรณ์ ในส่วนของการแจ้งเลิกกิจการ มีจำนวน 1 แห่ง เงินทุน 3.80 ล้านบาท คนงาน 3 คน (ตารางที่ 4 และภาคผนวกที่ 4)



**ตารางที่ 4 การจดทะเบียนโรงงานอุตสาหกรรมที่ประกอบกิจการ จำแนกตามประเภทอุตสาหกรรม**

หมวดอุตสาหกรรม	จดทะเบียน			เลิกกิจการ		
	โรงงาน (แห่ง)	เงินลงทุน (ล้านบาท)	คนงาน (คน)	โรงงาน (แห่ง)	เงินลงทุน (ล้านบาท)	คนงาน (คน)
ผลิตภัณฑ์จากพืช	-	-	-	1	3.80	3
ผลิตยานพาหนะ และอุปกรณ์รวมทั้งการ ซ่อมยานพาหนะและอุปกรณ์	1	46.00	20	-	-	-
<b>รวม</b>	<b>1</b>	<b>46.00</b>	<b>20</b>	<b>1</b>	<b>3.80</b>	<b>3</b>

(ที่มา สำนักงานอุตสาหกรรมจังหวัดลพบุรีข้อมูล ณ ไตรมาส 1 ปี 2567)

**ตารางที่ 5 จำนวนการจดทะเบียนโรงงานอุตสาหกรรมของจังหวัดลพบุรี**

จำนวนโรงงาน รวมไตรมาส ที่ผ่านมา (โรง)	จดทะเบียนเพิ่ม			จดทะเบียนเลิก			คงเหลือ		
	โรงงาน	เงินทุน (ล้านบาท)	คนงาน (คน)	โรงงาน	เงินทุน (ล้านบาท)	คนงาน (คน)	โรงงาน	เงินทุน (ล้านบาท)	คนงาน (คน)
664	1	46.00	20	1	3.80	3	664	116.90	58,432

(ที่มา สำนักงานอุตสาหกรรมจังหวัดลพบุรีข้อมูล ณ ไตรมาส 1 ปี 2567)



## ดัชนีชี้วัดภาวะแรงงาน

ภาวะด้านแรงงานมีการเคลื่อนไหวเปลี่ยนแปลงตลอดเวลา สืบเนื่องจากปัจจัยทางเศรษฐกิจสังคมและการเมือง ส่งผลถึงความเชื่อมั่นของนักธุรกิจนักลงทุนทั้งในและต่างประเทศ เกิดการชะลอการลงทุน ชะลอการขยายกิจการ รวมถึงชะลอการจ้างงานในขณะที่การผลิตคนเพื่อเข้าสู่ตลาดแรงงานของภาคการศึกษายังคงมีอย่างต่อเนื่อง ไม่อาจชะลอตามภาวะการณ์ด้านเศรษฐกิจ จึงส่งผลต่อการว่างงาน การทำงานต่ำกว่าระดับการศึกษา นอกจากนี้การเปลี่ยนแปลงทางเทคโนโลยีการผลิต ต้นทุนการผลิต ฤดูกาล ทัศนคติทั้งของฝ่ายนายจ้าง และผู้ใช้แรงงาน เหล่านี้ล้วนเป็นปัจจัยที่นำไปสู่การเปลี่ยนแปลงของภาวะด้านแรงงาน ไม่ว่าจะเป็นรูปแบบการจ้างงาน การเคลื่อนย้ายแรงงานฝีมือ มาตรฐานแรงงาน ฯลฯ ดังนั้นการจะทราบความเคลื่อนไหวหรือการเปลี่ยนแปลงของภาวะการณ์แรงงาน จึงต้องมีการพิจารณาศึกษาเพื่อกำหนดตัวชี้วัด พร้อมทั้งติดตามการเปลี่ยนแปลง เพื่อศึกษาวิเคราะห์ถึงสาเหตุของปัญหา รวมถึงทำนายหรือคาดการณ์อนาคตอันจะเอื้อประโยชน์ต่อการตัดสินใจในการกำหนดแผนงานที่จะต้องสนองต่อความต้องการของทุกกลุ่มทั้งนายจ้าง ผู้ใช้แรงงาน รวมทั้งองค์กรต่าง ๆ ทั้งภาครัฐและเอกชน สถานการณ์แรงงานจังหวัดลพบุรี ไตรมาส 1 ปี 2567 (มกราคม – มีนาคม 2567) ฉบับนี้ ขอนำเสนอตัวชี้วัดภาวะแรงงาน ดังนี้

### 1. ดัชนีผลิตภาพแรงงานของจังหวัดลพบุรี

ผลิตภาพแรงงาน คือ การวัดค่าประสิทธิภาพของกระบวนการผลิต เป็นตัวชี้วัดที่แสดงให้เห็นถึงความสามารถในการทำงานที่สามารถพัฒนาหรือเพิ่มศักยภาพให้สูงขึ้น คำนวณจากผลิตภัณฑ์มวลรวมจังหวัด ณ ราคาคงที่ปี 2564 เทียบกับจำนวนผู้มีงานทำในจังหวัดปี 2564 โดยปี 2564 มีผลิตภาพแรงงานอยู่ที่ 138,745 บาทต่อคนต่อปี ลดลงต่างจากปีที่ผ่านมาอยู่ 3,896 บาท โดยปี 2563 มีผลิตภาพแรงงาน อยู่ที่ 142,641 บาทต่อคนต่อปี (ตารางที่ 1)

ตารางที่ 1 ผลิตภาพแรงงานจังหวัดลพบุรี

หน่วย : บาท/คน/ปี

	ปี 2560	ปี 2561	ปี 2562	ปี 2563	ปี 2564	ปี 2565
GPP ณ ราคาคงที่ในจังหวัด (ล้านบาท)	64,215	64,515	65,121	61,104	62,435	119,243
จำนวนผู้มีงานทำในจังหวัด (คน)	425,879	435,604	435,868	428,376	449,996	447,639
<b>ผลิตภาพแรงงานจังหวัด (บาท)</b>	<b>150,782</b>	<b>148,105</b>	<b>149,405</b>	<b>142,641</b>	<b>138,746</b>	<b>266,382</b>

(ที่มา สำนักงานสภาพัฒนาการเศรษฐกิจฯ สำนักงานสถิติจังหวัดลพบุรี)

หมายเหตุ

$$\text{ผลิตภาพแรงงานจังหวัดลพบุรี} = \frac{\text{GPP ณ ราคาคงที่ในจังหวัดลพบุรี}}{\text{จำนวนผู้มีงานทำในจังหวัดลพบุรี}}$$

## 2. อัตราการมีส่วนร่วมในกำลังแรงงานของจังหวัดลพบุรี

อัตราการมีส่วนร่วมในกำลังแรงงานเป็นตัวชี้วัดที่แสดงให้เห็นถึงสภาพกำลังแรงงานในตลาดแรงงานของจังหวัดลพบุรี เมื่อเทียบกับประชากรกำลังแรงงานทั้งหมด โดยคำนวณจากกำลังแรงงานในจังหวัดลพบุรีเทียบกับประชากรที่มีอายุ 15 ปีขึ้นไปในจังหวัดลพบุรี จะพบว่าในไตรมาส 4 ปี 2566 อัตราการมีส่วนร่วมในกำลังแรงงานจังหวัดลพบุรี อยู่ที่ร้อยละ 66.98 ลดลงจากไตรมาส 3 ปี 2566 ที่มีอัตรา 69.63 (แผนภูมิ 1)

แผนภูมิ 1 อัตราการมีส่วนร่วมในกำลังแรงงานของจังหวัดลพบุรี

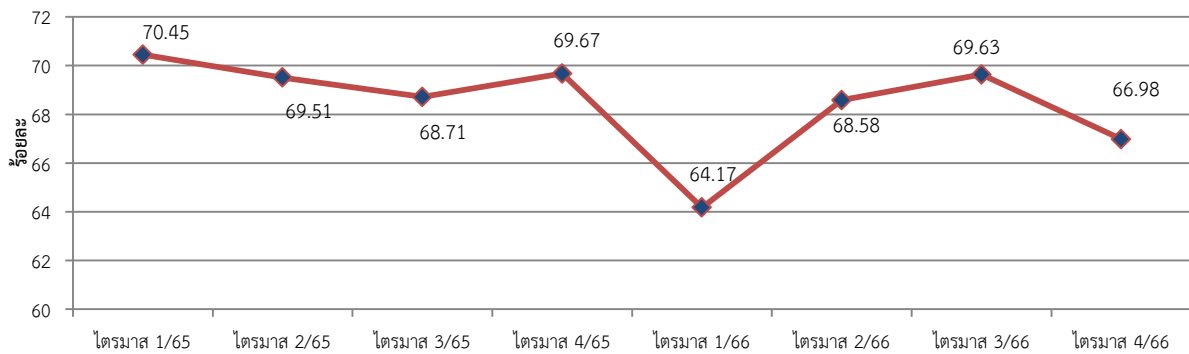

(ที่มา สำนักงานสถิติจังหวัดลพบุรี ข้อมูล ณ ไตรมาส 4 ปี 2566 เนื่องจากข้อมูล ไตรมาส 1 ปี 2567 อยู่ระหว่างการสำรวจ)

### หมายเหตุ

$$\text{อัตราการมีส่วนร่วมในกำลังแรงงานของจังหวัดลพบุรี} = \frac{\text{กำลังแรงงานในจังหวัดลพบุรี} \times 100}{\text{ประชากรที่มีอายุ 15 ปีขึ้นไปในจังหวัดลพบุรี}}$$

## 3. อัตราการมีงานทำของจังหวัดลพบุรี

อัตราการจ้างงานเป็นตัวชี้วัดที่แสดงให้เห็นภาวะการมีงานทำในตลาดแรงงานของจังหวัดลพบุรี ว่ามีสัดส่วนมากน้อยเพียงใด ในไตรมาส 4 ปี 2566 พบว่าอัตราการมีงานทำในจังหวัดลพบุรี อยู่ที่ร้อยละ 65.88 โดยอัตราการมีงานทำในภาคเกษตรจังหวัดลพบุรี มีอัตราร้อยละ 29.99 ลดลงจากไตรมาส 3 ปี 2566 ที่มีอัตราร้อยละ 30.39 ส่วนอัตราการมีงานทำนอกภาคเกษตรจังหวัดลพบุรี มีอัตราร้อยละ 70.01 เพิ่มขึ้นจากไตรมาส 3 ปี 2566 ที่มีอัตราร้อยละ 69.61 (แผนภูมิ 2)



## แผนภูมิ 2 อัตราการมีงานทำในและนอกภาคเกษตรจังหวัดลพบุรีเปรียบเทียบกับ อัตราการมีงานทำของจังหวัดลพบุรี

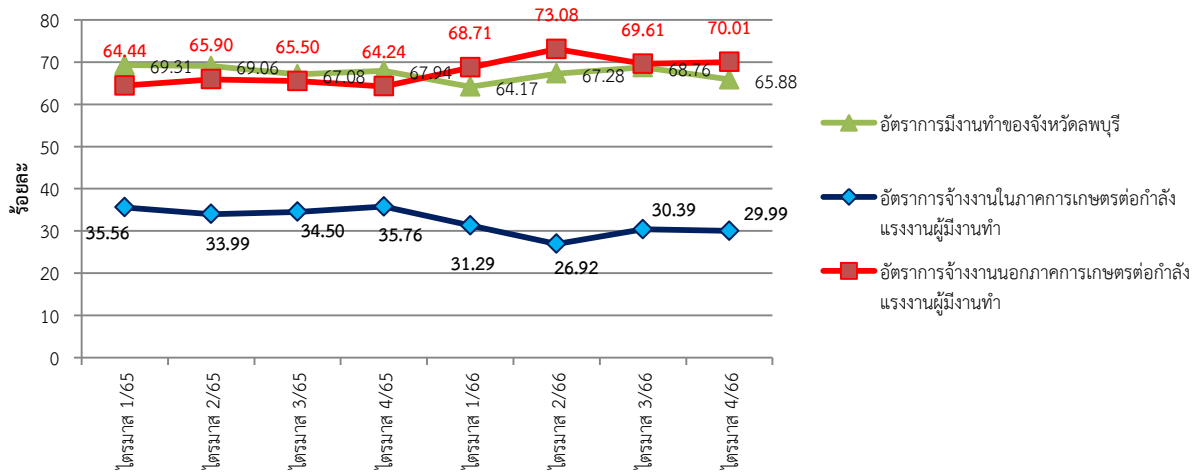

(ที่มา สำนักงานสถิติจังหวัดลพบุรีข้อมูล ณ ไตรมาส 4 ปี 2566 เนื่องจากข้อมูล ไตรมาส 1 ปี 2567 อยู่ระหว่างการสำรวจ)

### หมายเหตุ

- 1) อัตราการมีงานทำของประชากรที่มีอายุ 15 ปี ขึ้นไปของจังหวัดลพบุรี =  $\frac{\text{ผู้มีงานทำในจังหวัดลพบุรี} \times 100}{\text{ประชากรที่มีอายุ 15 ปีขึ้นไปในจังหวัดลพบุรี}}$
- 2) อัตราการมีงานทำในภาคเกษตรของจังหวัดลพบุรี =  $\frac{\text{ผู้มีงานทำในภาคการเกษตรของจังหวัดลพบุรี} \times 100}{\text{ผู้มีงานทำในจังหวัดลพบุรี}}$
- 3) อัตราการมีงานทำนอกภาคเกษตรของจังหวัดลพบุรี =  $\frac{\text{ผู้มีงานทำนอกภาคการเกษตรของจังหวัดลพบุรี} \times 100}{\text{ผู้มีงานทำในจังหวัดลพบุรี}}$

เมื่อพิจารณาอัตราการมีงานทำ เฉพาะในส่วนภาคอุตสาหกรรมของจังหวัดลพบุรี ซึ่งประกอบด้วย 1) การทำเหมืองแร่ 2) การผลิต 3) ไฟฟ้าก๊าซ ไอน้ำและระบบปรับอากาศ 4) การจัดหา น้ำ การจัดการและการบำบัดน้ำเสีย ของเสีย และสิ่งปฏิกูล 5) การก่อสร้าง โดยคำนวณจากจำนวนผู้มีงานทำในภาคอุตสาหกรรมเปรียบเทียบกับจำนวนผู้มีงานทำทั้งหมดจะ พบว่า อัตราการมีงานทำในภาคอุตสาหกรรมของจังหวัดลพบุรี ในไตรมาสที่ 4 ปี 2566 มีอัตรา 23.14 ซึ่งลดลงจากไตรมาสที่ 3 ปี 2566 ที่มีอัตรา 28.69 (แผนภูมิ 3)



**แผนภูมิ 3 อัตราการมีงานทำในอุตสาหกรรมของจังหวัดลพบุรี**

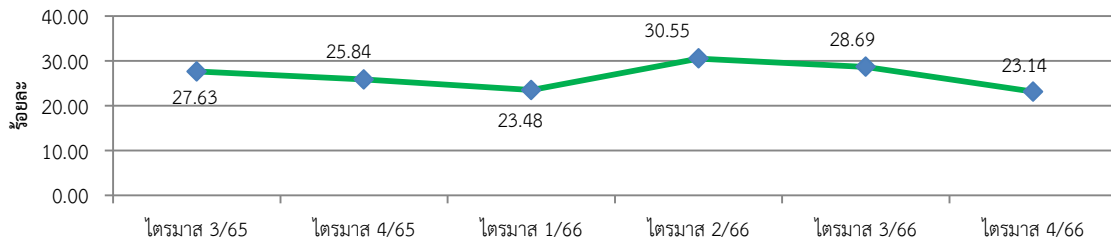

(ที่มา สำนักงานสถิติจังหวัดลพบุรี ข้อมูล ณ ไตรมาส 4 ปี 2566 เนื่องจากข้อมูล ไตรมาส 1 ปี 2567 อยู่ระหว่างการสำรวจ)

**หมายเหตุ**

$$\text{อัตราการมีงานทำในอุตสาหกรรมการผลิตของจังหวัดลพบุรี} = \frac{\text{ผู้มีงานทำในภาคอุตสาหกรรมในจังหวัดลพบุรี} \times 100}{\text{ผู้มีงานทำในจังหวัดลพบุรี}}$$

โดยสรุปในภาพรวมจะพบว่า อัตราการมีงานทำหรือการมีส่วนร่วมในกำลังแรงงานของจังหวัดลพบุรี จะมีลักษณะการเคลื่อนย้ายแรงงานแบบเป็นวัฏจักรหรือวงจร ทั้งนี้เพราะพื้นที่จังหวัดลพบุรีเป็นเขตเกษตรกรรม ประชากรซึ่งเป็นกำลังแรงงานของจังหวัดส่วนใหญ่อยู่ภาคเกษตรกรรมเพื่อช่วยครัวเรือนในการทำการเกษตรเป็นส่วนใหญ่ เมื่อหมดฤดูเก็บเกี่ยวผลผลิตก็จะเคลื่อนย้ายไปหางานทำในภาคอุตสาหกรรมและจะเคลื่อนย้ายกลับมาภาคเกษตรกรรมอีกครั้งในฤดูเพาะปลูกวนเวียนในลักษณะเช่นนี้ อย่างเป็นวัฏจักรทุกปีจึงอาจส่งผลกระทบต่อขาดแคลนแรงงานในบางฤดูกาล

**4. อัตราการว่างงานของจังหวัดลพบุรี**

การศึกษาอัตราการว่างงานในไตรมาสที่ผ่านมาจะ พบว่า อัตราว่างงานของจังหวัดลพบุรี แต่ละ ไตรมาสจะปรับตัวสูงขึ้นหรือลดลงตามปัจจัยในเรื่องฤดูกาล ทั้งนี้ จะมีปัจจัยด้านการเปลี่ยนแปลงของสภาพภูมิอากาศที่อุณหภูมิสูงขึ้น เสี่ยงที่จะเกิดภัยแล้งมีผลกระทบต่อภาคการเกษตร รวมถึงภาคการผลิตและบริการที่ใช้น้ำในสัดส่วนสูง และตามปัจจัยกำลังแรงงานใหม่สำเร็จการศึกษาที่เข้าสู่ตลาดแรงงาน ดังนั้น อัตราการว่างงานจึงเป็นเครื่องชี้วัดที่เกี่ยวข้องกับปัจจัยเหล่านี้ นอกจากนี้อัตราการว่างงานจะเกี่ยวข้องกับภาวะเศรษฐกิจและพื้นที่ กล่าวคือแรงงานจะมีการเคลื่อนย้ายสู่ภาคเกษตรในไตรมาสที่เป็นฤดูกาลเพาะปลูก จังหวัดที่เป็นพื้นที่การเกษตรจะมีอัตราการว่างงานสูง จึงทำให้อัตราการว่างงานในจังหวัดลพบุรี ไตรมาส 4 ปี 2566 มีอัตราร้อยละ 1.48 ซึ่งเพิ่มขึ้นจากไตรมาส 3 ปี 2566 ที่มีอัตราร้อยละ 1.24 (แผนภูมิ 4)

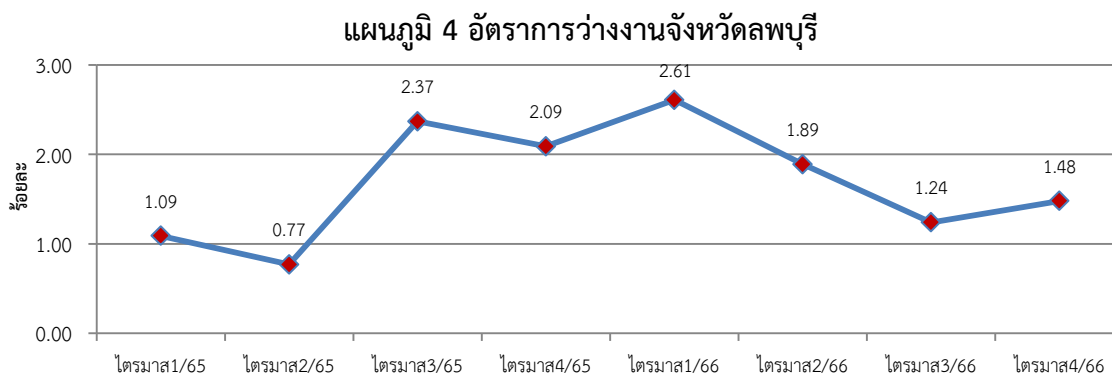

(ที่มา สำนักงานสถิติจังหวัดลพบุรี ข้อมูล ณ ไตรมาส 4 ปี 2566 เนื่องจากข้อมูล ไตรมาส 1 ปี 2567 อยู่ระหว่างการสำรวจ)  
หมายเหตุ

$$\text{อัตราการว่างงานของจังหวัดลพบุรี} = \frac{\text{ผู้ว่างงานในจังหวัดลพบุรี} \times 100}{\text{กำลังแรงงานของจังหวัดลพบุรี}}$$

**5. อัตราการเปลี่ยนแปลงของจำนวนผู้ประกันตนในระบบประกันสังคม (มาตรา 33) อัตราการเปลี่ยนแปลงของผู้ประกันตนที่ขอรับประโยชน์ทดแทนกรณีว่างงาน และอัตราการเลิกจ้างลูกจ้างในระบบประกันสังคม**

จำนวนผู้ประกันตน มาตรา 33 ของสำนักงานประกันสังคม ไตรมาส 1 ปี 2567 มีจำนวน 79,770 คน อัตราเปลี่ยนแปลงของจำนวนผู้ประกันตนในระบบประกันสังคม (มาตรา 33) อยู่ที่ร้อยละ 1.31 ลดลงจากไตรมาส 4 ปี 2566 ที่มีอัตราร้อยละ 2.07 (แผนภูมิ 5) จำนวนผู้ประกันตนที่ ขอรับประโยชน์ทดแทนกรณีว่างงาน มีจำนวน 1,467 คน อัตราเปลี่ยนแปลงของผู้ประกันตนที่ ขอรับประโยชน์ทดแทนกรณีว่างงาน อยู่ที่ร้อยละ -49.66 ลดลงเมื่อเทียบกับไตรมาส 4 ปี 2566 ที่มีอัตราร้อยละ 297.09 (แผนภูมิ 6) สำหรับจำนวนผู้ประกันตนที่รับประโยชน์ทดแทนกรณีว่างงานจากสาเหตุเลิกจ้างในระบบประกันสังคม มีจำนวน 194 คน อัตราการเลิกจ้างลูกจ้างในระบบประกันสังคม อยู่ที่ร้อยละ 0.24 ลดลงจากไตรมาส 4 ปี 2566 ที่มีอัตราร้อยละ 0.80 (แผนภูมิ 7)

**แผนภูมิ 5 อัตราการเปลี่ยนแปลงของจำนวนผู้ประกันตนในระบบประกันสังคม(ม.33)**

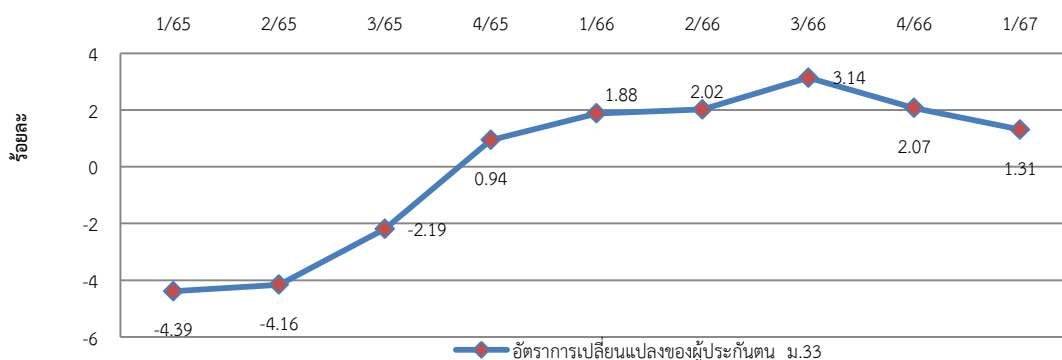



**หมายเหตุ**

$$\text{อัตราการเปลี่ยนแปลงของจำนวนผู้ประกันตนในระบบประกันสังคม (ม.33)} = \frac{\text{ผู้ประกันตน ม.33 ไตรมาสปัจจุบัน} - \text{ผู้ประกันตน ม.33 ไตรมาสเดียวกันปีก่อน} \times 100}{\text{ผู้ประกันตน ม.33 ไตรมาสเดียวกันปีก่อน}}$$

**แผนภูมิ 6 อัตราการเปลี่ยนแปลงของผู้รับประกันตนที่ขอรับประโยชน์ทดแทนกรณีว่างงาน**

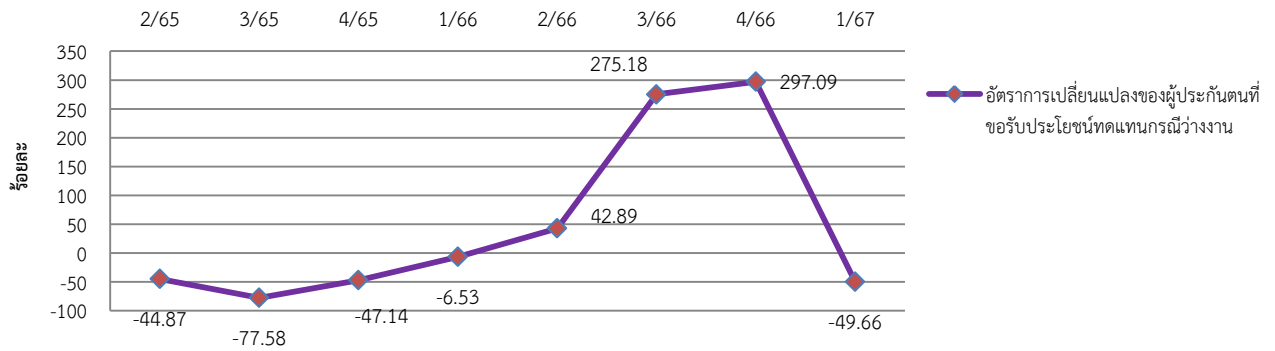

**หมายเหตุ**

$$\text{อัตราการเปลี่ยนแปลงของผู้ประกันตนที่ขอรับประโยชน์ทดแทนกรณีว่างงาน} = \frac{\text{ผู้ประกันตนที่ขอรับประโยชน์ทดแทนกรณีว่างงานไตรมาสปัจจุบัน} - \text{ผู้ประกันตนที่ขอรับประโยชน์ทดแทนกรณีว่างงานไตรมาสเดียวกันปีก่อน} \times 100}{\text{ผู้ประกันตนที่ขอรับประโยชน์ทดแทนไตรมาสเดียวกันปีก่อน}}$$

**แผนภูมิ 7 อัตราการเลิกจ้างลูกจ้างในระบบประกันสังคม (ม.33)**

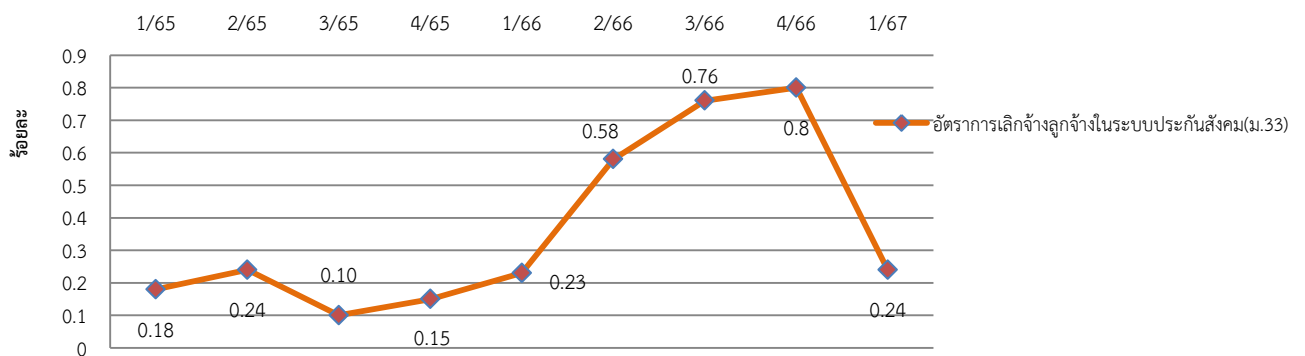

(ที่มา สำนักงานประกันสังคมจังหวัดลพบุรี ข้อมูล ณ ไตรมาส 1 ปี 2567)

**หมายเหตุ**

$$\text{อัตราการเลิกจ้างลูกจ้างในระบบประกันสังคม (ม.33)} = \frac{\text{ผู้ประกันตนที่ขอรับประโยชน์ทดแทนกรณีว่างงานจากสาเหตุเลิกจ้าง} \times 100}{\text{ผู้ประกันตน ม.33}}$$

## 6. อัตราการบรรจุนงานของจังหวัดลพบุรี

อัตราการบรรจุนงานในแต่ละไตรมาส เป็นตัวชี้วัดที่แสดงให้เห็นถึงการเคลื่อนไหวของภาวการณ์ด้านแรงงาน ซึ่งสามารถศึกษาวิเคราะห์กับจำนวนตำแหน่งงานว่าง และจำนวนผู้สมัครงาน โดยเมื่อวิเคราะห์จำนวนการบรรจุนงานที่สำนักงานจัดหางานจังหวัดลพบุรีดำเนินการ เทียบกับจำนวนตำแหน่งงานว่างที่แจ้งผ่านสำนักงานจัดหางานจังหวัดลพบุรี พบว่า อัตราการบรรจุนงานต่อตำแหน่งงานว่างในไตรมาส 1 ปี 2567 อยู่ที่ร้อยละ 26.59 โดยมีอัตราลดลงจากไตรมาส 4 ปี 2566 ที่มีร้อยละ 30.02 และเมื่อเปรียบเทียบอัตราการบรรจุนงานต่อผู้สมัครงานที่มีอัตราร้อยละ 56.12 จะพบว่าอัตราลดลงจากไตรมาส 4 ปี 2566 ที่มีอัตราร้อยละ 60.43 (แผนภูมิ 8)

แผนภูมิ 8 อัตราการบรรจุนงานในจังหวัดลพบุรี

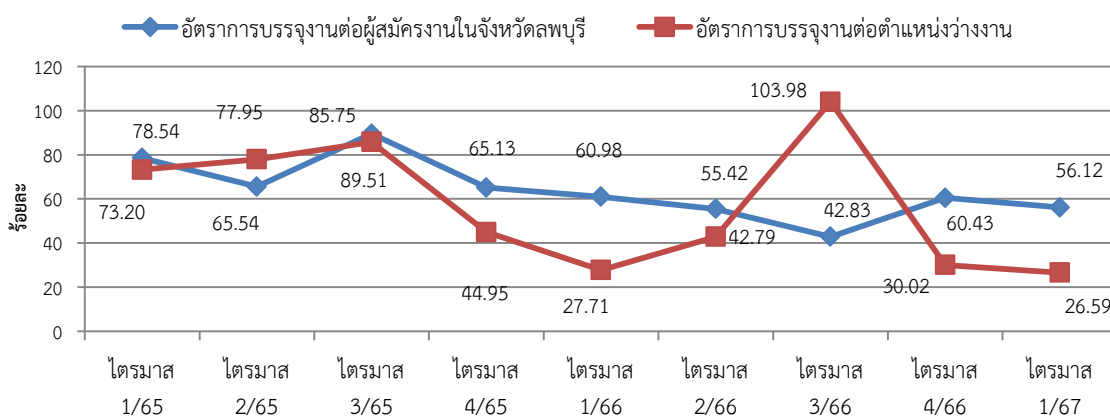

(ที่มา สำนักงานจัดหางานจังหวัดลพบุรี ข้อมูล ณ ไตรมาส 1 ปี 2567)

### หมายเหตุ

- 1) อัตราการบรรจุนงานต่อผู้สมัครงานในจังหวัดลพบุรี =  $\frac{\text{ผู้ได้รับการบรรจุนงานในจังหวัดลพบุรี} \times 100}{\text{ผู้สมัครงานในจังหวัดลพบุรี}}$
- 2) อัตราการบรรจุนงานต่อตำแหน่งว่าง =  $\frac{\text{ผู้ได้รับการบรรจุนงานในจังหวัดลพบุรี} \times 100}{\text{ตำแหน่งว่างงานในจังหวัดลพบุรี}}$

## 7. อัตราการจ้างแรงงานต่างด้าวของจังหวัดลพบุรี

อัตราการจ้างแรงงานต่างด้าวต่อจำนวนผู้มีงานทำทั้งหมด คิดเป็นร้อยละ 3.41 หมายถึง ผู้มีงานทำทุกๆ 100 คน จะมีการจ้างแรงงานต่างด้าวประมาณ 3 คน และอัตราการจ้างงานแรงงานต่างด้าว 3 สัญชาติ (เมียนมา ลาว กัมพูชา) ต่อจำนวนผู้มีงานทำทั้งหมดอยู่ที่ร้อยละ 3.34 แสดงว่าผู้มีงานทำทุกๆ 100 คน จะเป็นการจ้างแรงงานต่างด้าวสัญชาติเมียนมา ลาว กัมพูชา ประมาณ 3 คน (แผนภูมิ 9 )



### แผนภูมิ 9 อัตราการจ้างแรงงานต่างด้าว

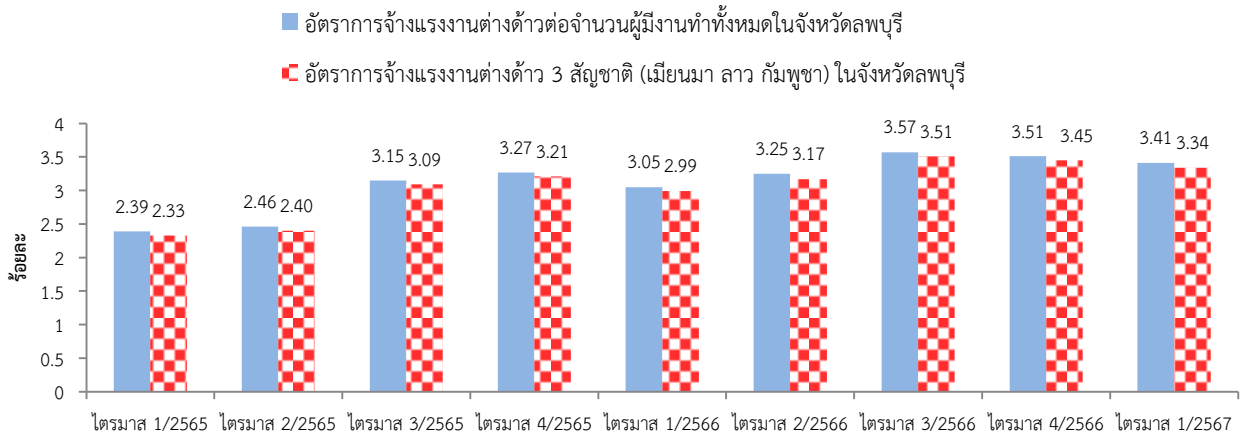

(ที่มา สำนักงานจัดหางานจังหวัดลพบุรี ข้อมูล ณ ไตรมาส 1 ปี 2567)

#### หมายเหตุ

- 1) อัตราการจ้างงานแรงงานต่างด้าวต่อจำนวนผู้มีงานทำของจังหวัดลพบุรี =  $\frac{\text{แรงงานต่างด้าวในจังหวัดลพบุรี} \times 100}{\text{ผู้มีงานทำในจังหวัดลพบุรี}}$
- 2) อัตราการจ้างแรงงานต่างด้าว 3 สัญชาติ (เมียนมา ลาว กัมพูชา) ในจังหวัดลพบุรี =  $\frac{\text{แรงงานต่างด้าว 3 สัญชาติ} \times 100}{\text{ผู้มีงานทำในจังหวัดลพบุรี}}$

#### 8. อัตราการปฏิบัติไม่ถูกต้องตามกฎหมายคุ้มครองแรงงานและกฎหมายความปลอดภัยในการทำงานของสถานประกอบการ

อัตราการปฏิบัติไม่ถูกต้องตามกฎหมายคุ้มครองแรงงานของสถานประกอบกิจการเป็นตัวบ่งบอกตัวหนึ่ง que แสดงให้เห็นถึงภาวการณ์ ด้านแรงงาน หากนายจ้างไม่ปฏิบัติตามกฎหมายย่อมส่งผลกระทบต่อความเป็นอยู่ของลูกจ้างผู้ใช้แรงงาน และส่งผลกระทบต่อคุณภาพชีวิตของผู้ใช้แรงงานตามมาซึ่งพบว่าอัตราการปฏิบัติไม่ถูกต้องตามกฎหมายคุ้มครองแรงงานของสถานประกอบการในจังหวัดต่อจำนวนสถานประกอบการที่ผ่านการตรวจทั้งหมดของจังหวัด ในไตรมาส 1 ปี 2567 มีอัตราร้อยละ 1.61 ซึ่งลดลงจากไตรมาส 4 ปี 2566 ที่มีอัตราร้อยละ 20.45 (แผนภูมิ 10)



### แผนภูมิ 10 อัตราการปฏิบัติไม่ถูกต้องตามกฎหมายคุ้มครองแรงงานของ สถานประกอบการจังหวัดลพบุรี

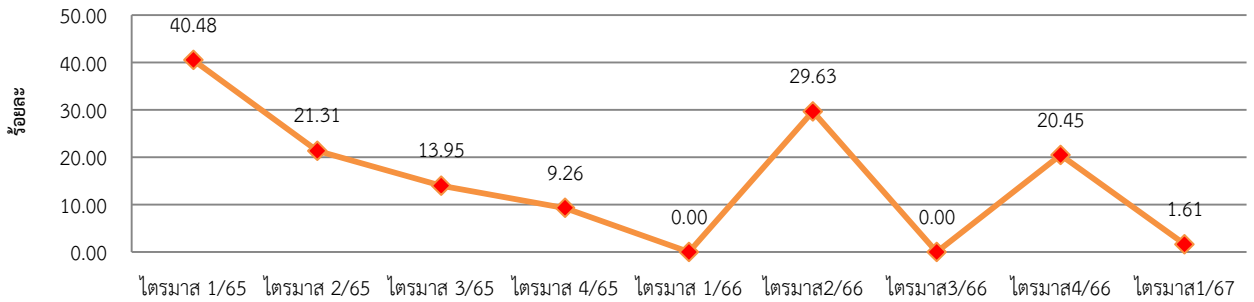

(ที่มา สำนักงานสวัสดิการและคุ้มครองแรงงานจังหวัดลพบุรี ข้อมูล ณ ไตรมาส 1 ปี 2567)

#### หมายเหตุ

อัตราการปฏิบัติไม่ถูกต้องตามกฎหมายคุ้มครองแรงงานของสถานประกอบการจังหวัดลพบุรี =

$$\frac{\text{สถานประกอบการที่ไม่ปฏิบัติตามกฎหมายคุ้มครองแรงงานในจังหวัดลพบุรี} \times 100}{\text{สถานประกอบการที่ผ่านการตรวจคุ้มครองแรงงาน}}$$

อัตราการปฏิบัติไม่ถูกต้องตามกฎหมายความปลอดภัยในการทำงาน พบว่า ไตรมาส 1 ปี 2567 มีอัตราร้อยละ 5.05 ซึ่งลดลงจากไตรมาสที่ 4 ปี 2566 ที่มีอัตราร้อยละ 22.09 (แผนภูมิ 11)

### แผนภูมิ 11 อัตราการปฏิบัติไม่ถูกต้องตามกฎหมายความปลอดภัย ในการทำงานของสถานประกอบกิจการในจังหวัดลพบุรี

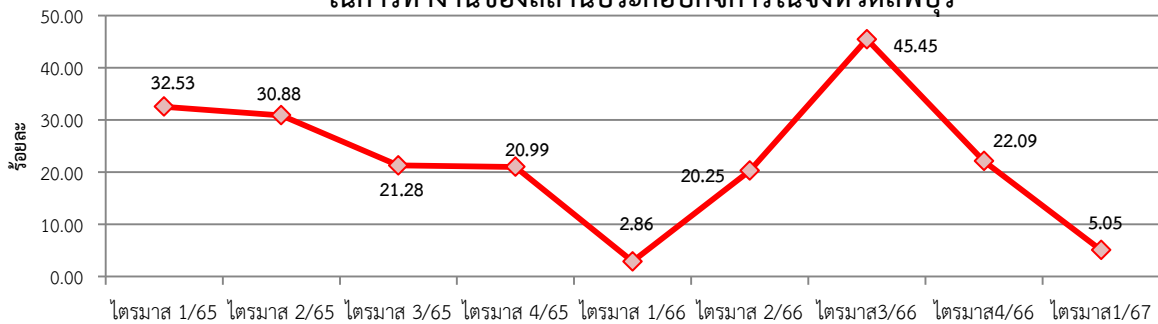

(ที่มา สำนักงานสวัสดิการและคุ้มครองแรงงานจังหวัดลพบุรี ข้อมูล ณ ไตรมาส 1 ปี 2567)

#### หมายเหตุ

อัตราการปฏิบัติไม่ถูกต้องตามกฎหมายความปลอดภัยในการทำงานของสถานประกอบกิจการในจังหวัดลพบุรี =

$$\frac{\text{สถานประกอบการที่ไม่ปฏิบัติตามกฎหมายความปลอดภัยในการทำงานในจังหวัดลพบุรี} \times 100}{\text{สถานประกอบการที่ผ่านการตรวจความปลอดภัยในการทำงานในจังหวัดลพบุรี}}$$

## 9. อัตราการเกิดข้อพิพาทแรงงานหรือข้อขัดแย้งในสถานประกอบการ

การเกิดข้อพิพาทแรงงานและข้อขัดแย้งในสถานประกอบการ เป็นตัวชี้วัดที่แสดงถึงความสัมพันธ์ระหว่างนายจ้างและลูกจ้างการเปลี่ยนแปลงของอัตราการเกิดข้อพิพาทแรงงานจะแสดงให้เห็นถึงทิศทางความสัมพันธ์ระหว่างนายจ้างและลูกจ้างว่ามีทิศทางหรือแนวโน้มไปในทางใด การเกิดข้อพิพาทแรงงานนั้นมีผลมาจากการที่ลูกจ้างได้แจ้งข้อเรียกร้องต่อนายจ้างและหากไม่สามารถยุติ หรือตกลงกันได้ก็จะเป็นข้อพิพาทแรงงานขึ้น สำหรับอัตราการเกิดข้อพิพาทแรงงานในจังหวัดลพบุรี พบว่า ไตรมาส 1 ปี 2567 ไม่มีกรณีข้อพิพาทแรงงาน และข้อขัดแย้งในสถานประกอบการกิจการ อย่างไรก็ตามหน่วยงานสังกัดกระทรวงแรงงาน ได้ดำเนินการตรวจเยี่ยมสถานประกอบการพร้อมทั้งส่งเสริมการสร้างความสัมพันธ์ที่ดีระหว่างนายจ้างและลูกจ้างตลอดเวลา (ที่มา สำนักงานประกันสังคมจังหวัดลพบุรี ข้อมูล ณ ไตรมาส 1 ปี 2567)

## 10. อัตราแรงงานที่เป็นผู้ประกันตนจังหวัดลพบุรี

อัตราแรงงานที่เป็นผู้ประกันตน คิดจากจำนวนผู้ประกันตนของกองทุนประกันสังคมตามมาตรา 33 , 39 และมาตรา 40 ต่อจำนวนผู้มีงานทำของสำนักงานสถิติจังหวัดลพบุรี เป็นอัตราที่แสดงให้เห็นว่าแรงงานไทยมี หลักประกันการทำงานที่ดีมีความมั่นคง ไตรมาส 1 ปี 2567 คิดเป็นร้อยละ 69.51 ซึ่งลดลงจากไตรมาสที่ 4 ปี 2566 ที่มีอัตราร้อยละ 66.81 (แผนภูมิ 12)

แผนภูมิ 12 อัตราแรงงานที่เป็นผู้ประกันตนจังหวัดลพบุรี

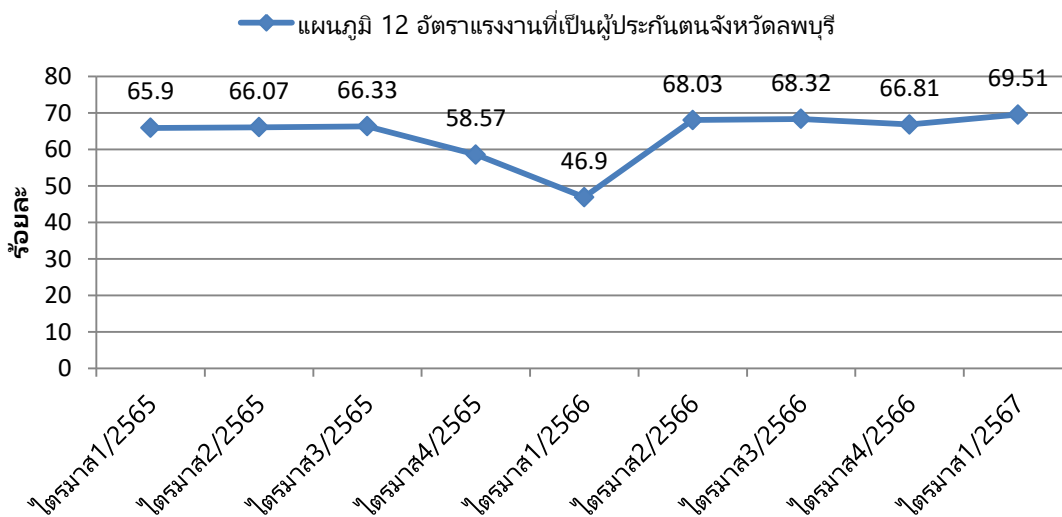

(ที่มา สำนักงานประกันสังคมจังหวัดลพบุรี ข้อมูล ณ ไตรมาส 1 ปี 2567)

### หมายเหตุ

$$\text{อัตราแรงงานที่เป็นผู้ประกันตนในจังหวัดลพบุรี} = \frac{\text{ผู้ประกันตน ม.33 ม.39 และ ม.40 ในจังหวัดลพบุรี} \times 100}{\text{ผู้มีงานทำในจังหวัดลพบุรี}}$$



## สถานการณ์แรงงานจังหวัดลพบุรี

สถานการณ์แรงงานจังหวัดลพบุรี ไตรมาส 1 ปี 2567 (มกราคม – มีนาคม 2567) ขอนำเสนอข้อมูลในประเด็นต่างๆ ตามลำดับ คือ 1) กำลังแรงงาน การมีงานทำ การว่างงาน 2) การส่งเสริมการมีงานทำ 3) การพัฒนาศักยภาพแรงงาน 4) การคุ้มครองแรงงานและสวัสดิการ 5) การประกันสังคม

### 1. กำลังแรงงาน การมีงานทำ การว่างงาน

สำนักงานสถิติจังหวัดลพบุรี ได้ดำเนินการสำรวจภาวะการมีทำงานของประชากร สรุปรายละเอียดได้ดังนี้ จังหวัดลพบุรี มีประชากรที่อยู่ในวัยทำงานหรือ อายุ 15 ปีขึ้นไป จำนวน 659,417 คน จำแนกเป็นผู้อยู่ในกำลังแรงงาน 441,695 คน (ร้อยละ 68.16 ของประชากรอายุ 15 ปีขึ้นไป) ผู้มีงานทำ 434,397 คน (ร้อยละ 98.35 ของผู้อยู่ในกำลังแรงงาน) ผู้ว่างงาน 6,524 คน (ร้อยละ 1.48 ของผู้อยู่ในกำลังแรงงาน) และผู้ที่รอฤดูกาล 775 ทั้งนี้มีผู้อยู่ในกำลังแรงงาน 217,722 คน (ร้อยละ 33.02 ของประชากรอายุ 15 ปีขึ้นไป) ทำงานบ้าน 59,023 คน (ร้อยละ 27.11 ของผู้อยู่ในกำลังแรงงาน) เรียนหนังสือ 46,030 คน (ร้อยละ 21.14 ของผู้อยู่ในกำลังแรงงาน) เด็ก/ชรา/ป่วย/พิการ 79,176 คน (ร้อยละ 36.37 ของผู้อยู่ในกำลังแรงงาน) และอื่นๆ 33,493 คน (ร้อยละ 15.38 ของผู้อยู่ในกำลังแรงงาน) (พักผ่อน เกษียณการทำงาน ไม่พร้อมที่จะทำงาน เช่น ไม่สมัครใจทำงาน ทำงานโดยไม่ได้รับค่าจ้างผลกำไร ส่วนแบ่ง หรือสิ่งตอบแทนอื่นๆ ให้แก่สมาชิกในครัวเรือนเดียวกัน ทำงานให้แก่องค์กร หรือสถาบันการกุศลต่างๆ โดยไม่ได้รับค่าจ้างผลกำไร ส่วนแบ่งหรือสิ่งตอบแทนอย่างใด) (รายละเอียดตั้ง แผนภูมิ 1 และภาคผนวกตารางที่ 11)

แผนภูมิ 1 โครงสร้างประชากรกำลังแรงงานจังหวัดลพบุรี

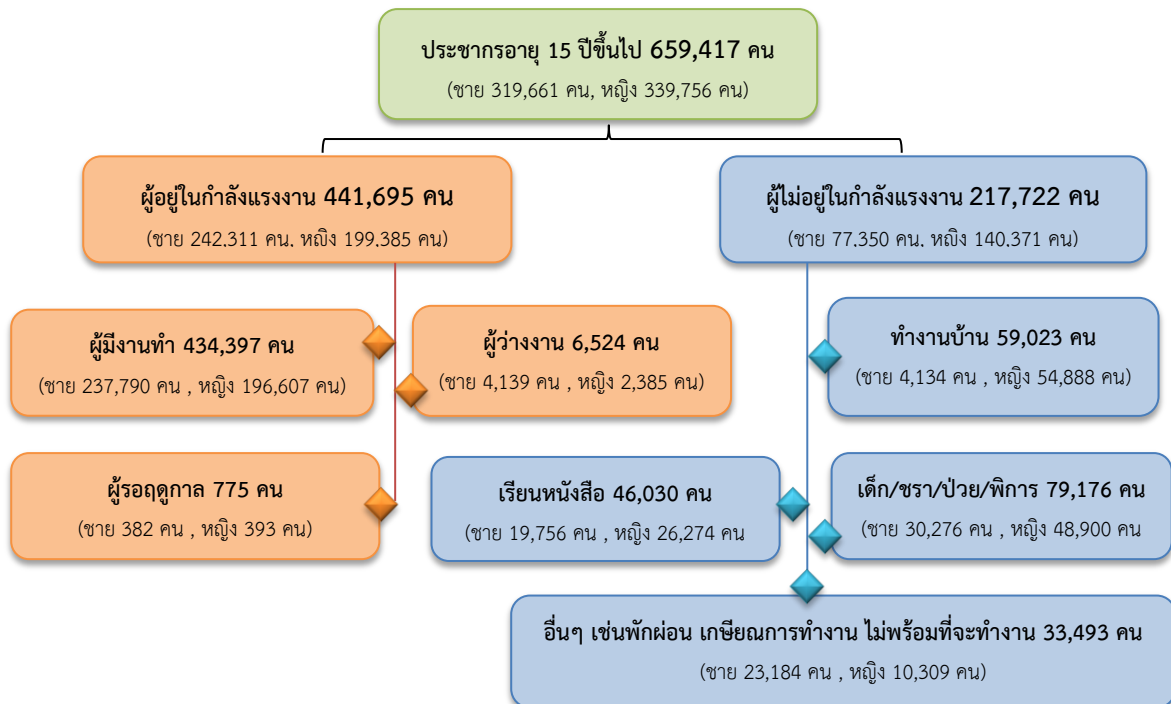

(ที่มา สำนักงานสถิติจังหวัดลพบุรี ข้อมูล ณ ไตรมาส 4 ปี 2566 เนื่องจากข้อมูลไตรมาส 1 ปี 2567 อยู่ระหว่างการสำรวจ)



**ตารางที่ 1 ประชากรจังหวัดลพบุรี จำแนกตามเพศ และสถานภาพแรงงานไทย**

สถานภาพแรงงาน	ชาย	หญิง	รวม
ประชากรอายุ 15 ปีขึ้นไป	319,661	339,756	659,417
ผู้อยู่ในกำลังแรงงาน	242,311	119,385	441,695
ผู้มีงานทำ	237,790	196,607	434,397
ผู้ว่างงาน	4,139	2,385	6,524
กำลังแรงงานที่รอฤดูกาล	382	393	775
ผู้ไม่อยู่ในกำลังแรงงาน	77,350	140,371	217,722
ทำงานบ้าน	4,134	54,888	59,023
เรียนหนังสือ	19,756	26,274	46,030
เด็ก/ชรา/ป่วย/พิการ ไม่สามารถทำงานได้	30,276	48,900	79,176
อื่นๆ	23,184	10,309	33,493

(ที่มา สำนักงานสถิติจังหวัดลพบุรี ข้อมูล ณ ไตรมาส 4 ปี 2566 เนื่องจากข้อมูลไตรมาส 1 ปี 2567 อยู่ระหว่างการสำรวจ)

หากศึกษาถึงระดับการศึกษาของประชากรที่มีอายุ 15 ปีขึ้นไป พบว่า ผู้มีงานทำส่วนใหญ่มีการศึกษา คือ ระดับอุดมศึกษา จำนวน 150,478 คน คิดเป็นร้อยละ 22.82 ระดับต่ำกว่าประถมศึกษา จำนวน 133,545 คน คิดเป็นร้อยละ 20.25 ) ระดับมัธยมศึกษาตอนปลาย จำนวน 131,844 คน (ร้อยละ 19.99) ระดับมัธยมศึกษาตอนต้น จำนวน 127,451 คน (ร้อยละ 19.33) ระดับประถมศึกษา จำนวน 107,836 คน (ร้อยละ 16.35) ไม่มีการศึกษา จำนวน 7,639 คน (ร้อยละ 1.16) และไม่ทราบ จำนวน 624 คน (ร้อยละ 0.09) (แผนภูมิ 2)

**แผนภูมิ 2 จำนวนประชากรอายุ 15 ปีขึ้นไป จำแนกตามระดับการศึกษา จังหวัดลพบุรี**

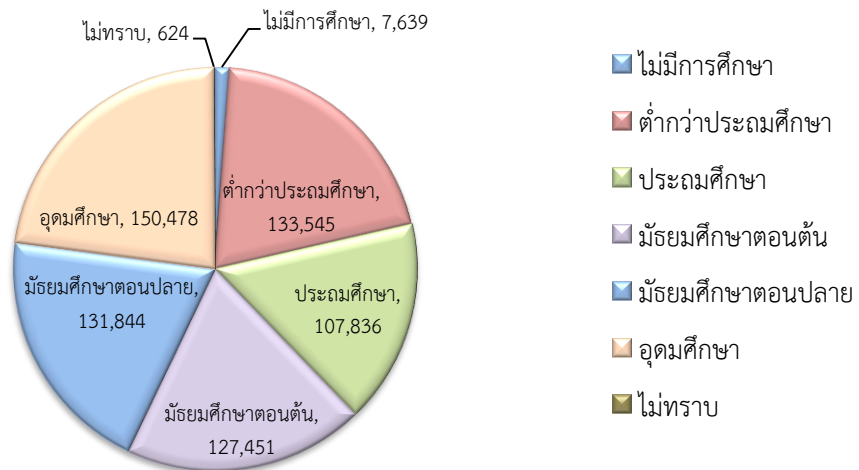

(ที่มา สำนักงานสถิติจังหวัดลพบุรี ข้อมูล ณ ไตรมาส 4 ปี 2566 เนื่องจากข้อมูลไตรมาส 1 ปี 2567 อยู่ระหว่างการสำรวจ)



เมื่อพิจารณาผู้มีงานทำตามอาชีพ พบว่า อาชีพที่มีผู้มีงานทำมากที่สุด 5 อันดับแรกคือ 1) พนักงานบริการและพนักงานในร้านค้าและตลาด จำนวน 109,529 คน (ร้อยละ 25.21) 2) ผู้ปฏิบัติงานที่มีฝีมือในด้านการเกษตรและการประมง จำนวน 99,464 คน (ร้อยละ 22.90) 3) อาชีพพื้นฐานต่างๆในด้านการขายและการให้บริการ จำนวน 60,834 คน (ร้อยละ 14.00) 4) ผู้ที่ปฏิบัติงานด้านความสามารถทางฝีมือและธุรกิจการค้าที่เกี่ยวข้อง จำนวน 49,138 คน (ร้อยละ 11.31) และ 5) ผู้ปฏิบัติการโรงงานและเครื่องจักรและผู้ปฏิบัติงานด้านการประกอบ จำนวน 37,943 คน (ร้อยละ 8.73) (แผนภูมิ 3)

แผนภูมิ 3 ผู้มีงานทำจังหวัดลพบุรี จำแนกตามอาชีพ (5 อันดับแรก)

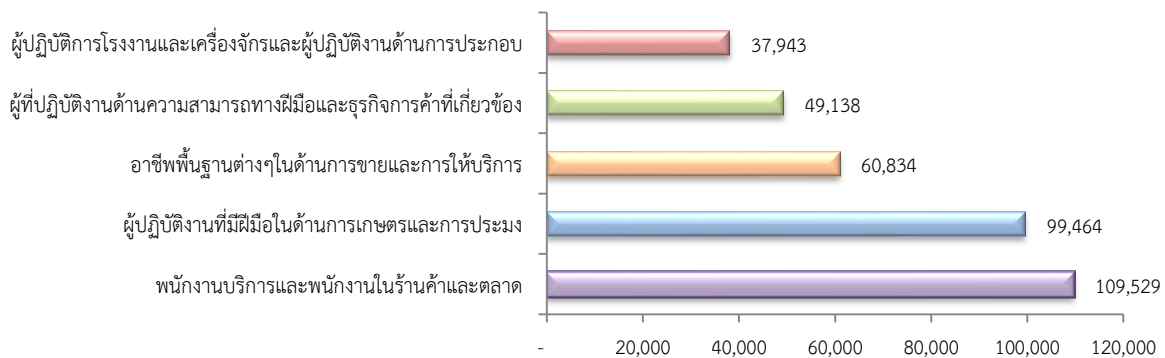

(ที่มา สำนักงานสถิติจังหวัดลพบุรี ข้อมูล ณ ไตรมาส 4 ปี 2566 เนื่องจากข้อมูลไตรมาส 1 ปี 2567 อยู่ระหว่างการสำรวจ)

จังหวัดลพบุรี มีจำนวนผู้มีงานทำในไตรมาส 4 ปี 2566 จำนวน 434,397 คน แบ่งเป็น ผู้มีงานทำในภาคเกษตรกรรม จำนวน 130,270 คน คิดเป็นร้อยละ 29.99 ของผู้มีงานทำทั้งหมด และผู้ทำงานทำนอกภาคเกษตรกรรม จำนวน 304,127 คน (ร้อยละ 70.01) จำแนกตามประเภทอุตสาหกรรมที่ผู้มีงานทำนอกภาคเกษตรกรรมมากที่สุด 5 อันดับแรก ได้แก่ 1) การขายส่ง และการขายปลีก การซ่อมยานยนต์ 80,069 คน คิดเป็นร้อยละ 26.33 2) การผลิต 70,886 คน (ร้อยละ 23.31) 3) การบริหารราชการ การป้องกันประเทศ การประกันสังคม จำนวน 36,842 คน (ร้อยละ 12.11) 4) ที่พักแรมและการบริการด้านอาหาร จำนวน 32,466 คน (ร้อยละ 10.68) 5) การก่อสร้าง จำนวน 25,353 คน (ร้อยละ 8.34) ตามลำดับ (แผนภูมิ 4)

แผนภูมิ 4 ผู้มีงานทำจังหวัดลพบุรี จำแนกประเภทอุตสาหกรรมนอกภาคเกษตร (5 อันดับแรก)

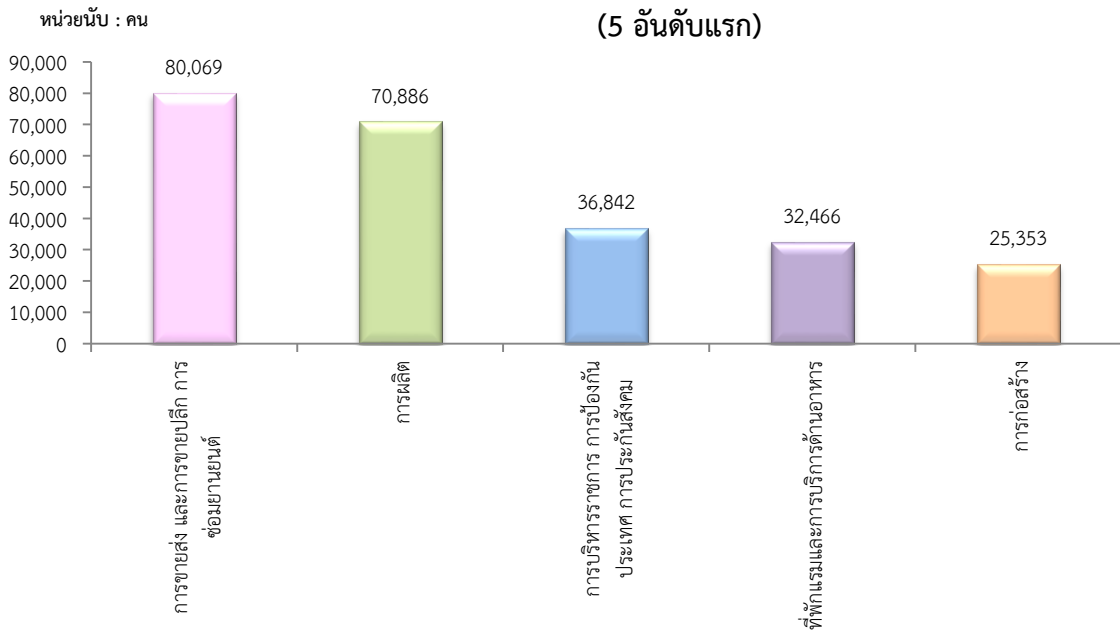

(ที่มา สำนักงานสถิติจังหวัดลพบุรี ข้อมูล ณ ไตรมาส 4 ปี 2566 เนื่องจากข้อมูลไตรมาส 1 ปี 2566 อยู่ระหว่างการสำรวจ)

ในด้านสถานภาพการทำงานของผู้มีงานทำ พบว่าส่วนใหญ่ทำงานส่วนตัว จำนวน 158,656 คน (ร้อยละ 36.52) รองลงมาคือลูกจ้างเอกชน จำนวน 140,931 คน (ร้อยละ 32.44) ช่วยธุรกิจครอบครัว จำนวน 67,635 คน (ร้อยละ 15.57) และลูกจ้างรัฐบาล จำนวน 58,125 คน (ร้อยละ 13.39) ตามลำดับ ส่วนผู้มีงานทำที่มีสถานภาพเป็นนายจ้างมี จำนวน 9,022 คน (ร้อยละ 2.08) (แผนภูมิ 5)

แผนภูมิ 5 ผู้มีงานทำจังหวัดลพบุรี จำแนกตามสภาพการทำงาน

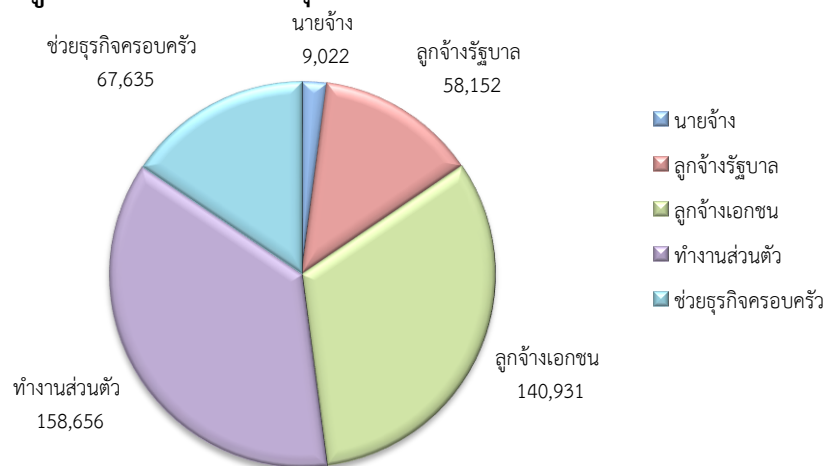

(ที่มา สำนักงานสถิติจังหวัดลพบุรี ข้อมูล ณ ไตรมาส 4 ปี 2566 เนื่องจากข้อมูลไตรมาส 1 ปี 2567 อยู่ระหว่างการสำรวจ)

## แรงงานนอกระบบ

สำหรับแรงงานนอกระบบ ปี 2566 จากผลการศึกษาของสำนักงานสถิติจังหวัดลพบุรี พบว่า ปัจจุบันผู้ทำงานทำอยู่ในแรงงานนอกระบบมีจำนวน 243,754 คน (ร้อยละ 54.56 ของกำลังแรงงานทั้งหมด) เมื่อจำแนกตามอายุ ส่วนใหญ่อายุ 60 ปีขึ้นไป จำนวน 55,536 คน (ร้อยละ 22.78) รองลงมา คือ อายุ 55-59 ปี จำนวน 33,151 คน (ร้อยละ 13.60) อายุ 45-49 ปี จำนวน 32,301 คน (ร้อยละ 13.25) อายุ 50-54 ปี จำนวน 29,022 คน (ร้อยละ 11.91) อายุ 40-44 ปี จำนวน 25,232 คน (ร้อยละ 10.35) อายุ 30-34 ปี จำนวน 19,431 คน (ร้อยละ 7.97) อายุ 35-39 ปี จำนวน 18,562 คน (ร้อยละ 7.62) อายุ 25-29 ปี จำนวน 15,334 คน (ร้อยละ 6.29) อายุ 20-24 ปี จำนวน 13,147 คน (ร้อยละ 5.39) อายุ 15-19 ปี จำนวน 2,038 คน (ร้อยละ 0.84) (แผนภูมิ 6)

แผนภูมิ 6 แรงงานนอกระบบในจังหวัดลพบุรี จำแนกตามเพศ และช่วงอายุ

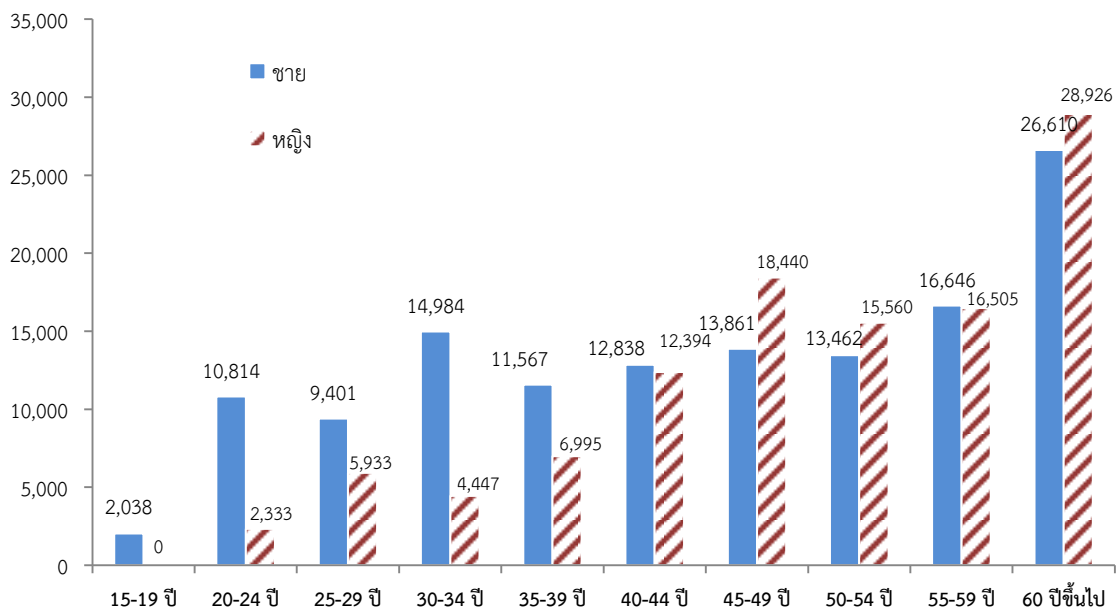

(ที่มา สำนักงานสถิติจังหวัดลพบุรี ข้อมูล รายปี พ.ศ. 2566)

สำหรับด้านการศึกษา พบว่าแรงงานนอกระบบส่วนใหญ่มีการศึกษาในระดับประถมศึกษา จำนวน 62,296 คน (ร้อยละ 25.56) รองลงมาคือ ระดับมัธยมศึกษาตอนต้น จำนวน 54,696 คน (ร้อยละ 22.44) ระดับมัธยมศึกษาตอนปลาย จำนวน 50,256 คน (ร้อยละ 20.62) ระดับต่ำกว่าประถมศึกษา จำนวน 48,406 คน (ร้อยละ 19.86) ระดับอุดมศึกษา จำนวน 26,452 คน (ร้อยละ 10.85) และ ไม่มีการศึกษา จำนวน 1,646 คน (ร้อยละ 0.68) (แผนภูมิ 7)

แผนภูมิ 7 รายงานนอกระบบในจังหวัดลพบุรีจำแนกตามระดับการศึกษา

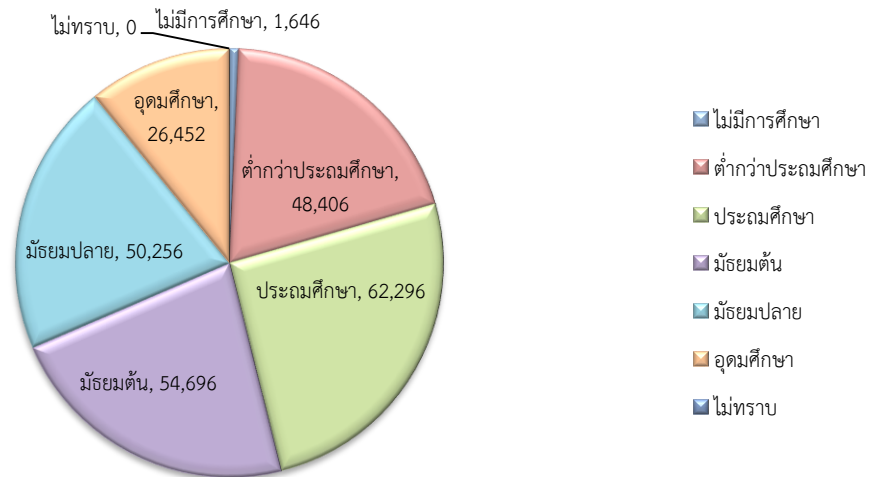

(ที่มา สำนักงานสถิติจังหวัดลพบุรี ข้อมูล รายปี พ.ศ. 2566)

พิจารณาแรงงานนอกระบบจำแนกตามอาชีพ พบว่ามีงานทำในอาชีพต่างๆ สูงสุด 5 อันดับแรก คือ 1) ผู้ปฏิบัติงานที่มีฝีมือในด้านการเกษตรและการประมง จำนวน 102,653 คน (ร้อยละ 42.11) 2) พนักงานบริการและพนักงานในร้านค้าและตลาด จำนวน 59,053 คน (ร้อยละ 24.23) 3) อาชีพพื้นฐานต่างๆในด้านการขายและการให้บริการ จำนวน 38,065 คน (ร้อยละ 15.62) 4) ผู้ที่ปฏิบัติงานด้านความสามารถทางฝีมือและธุรกิจการค้าที่เกี่ยวข้องจำนวน 32,482 คน (ร้อยละ 13.33) และ 5) ผู้ปฏิบัติการโรงงานและเครื่องจักรและผู้ปฏิบัติงานด้านการประกอบ จำนวน 6,867 คน (ร้อยละ 2.82) (แผนภูมิ 8)

แผนภูมิ 8 แรงงานนอกระบบในจังหวัดลพบุรี จำแนกตามอาชีพ (5 อันดับแรก)

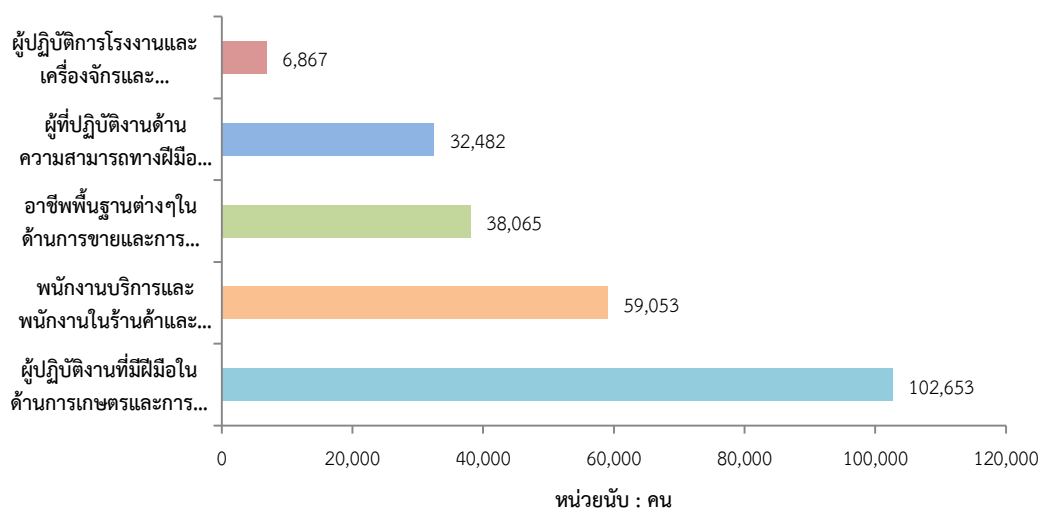

(ที่มา สำนักงานสถิติจังหวัดลพบุรี ข้อมูล รายปี พ.ศ. 2566)

## 2. การส่งเสริมการมีงานทำ

### 2.1. การจัดหางานในประเทศ

ภารกิจการส่งเสริมให้ประชาชนมีงานทำ เป็นภารกิจหลักของกระทรวง ซึ่งดำเนินการโดยสำนักงานจัดหางานจังหวัดลพบุรี การส่งเสริมการมีงานทำในรูปแบบการจัดหางานมีทั้งการหางานในประเทศและต่างประเทศ โดยการจัดหางานในจังหวัดลพบุรี ในช่วงไตรมาส 1 ปี 2567 (มกราคม – มีนาคม 2567) มีตำแหน่งงานว่างที่แจ้งผ่านสำนักงานจัดหางานจังหวัดลพบุรี 1,207 อัตรา ซึ่งเพิ่มขึ้นจากไตรมาส 4 ปี 2566 ที่มีตำแหน่งงานว่าง จำนวน 936 อัตรา ในส่วนของผู้ลงทะเบียนสมัครงานพบว่ามีจำนวน 572 คน เพิ่มขึ้นจากไตรมาส 4 ปี 2566 ที่มีผู้ลงทะเบียนสมัครงาน จำนวน 465 คน ขณะได้รับการบรรจุงาน จำนวน 321 คน เพิ่มขึ้นจากไตรมาส 4 ปี 2566 ที่มีผู้รับการบรรจุงาน จำนวน 281 คน (แผนภูมิ 9)

แผนภูมิ 9 ตำแหน่งงานว่าง ผู้สมัครงาน การบรรจุงาน จังหวัดลพบุรี

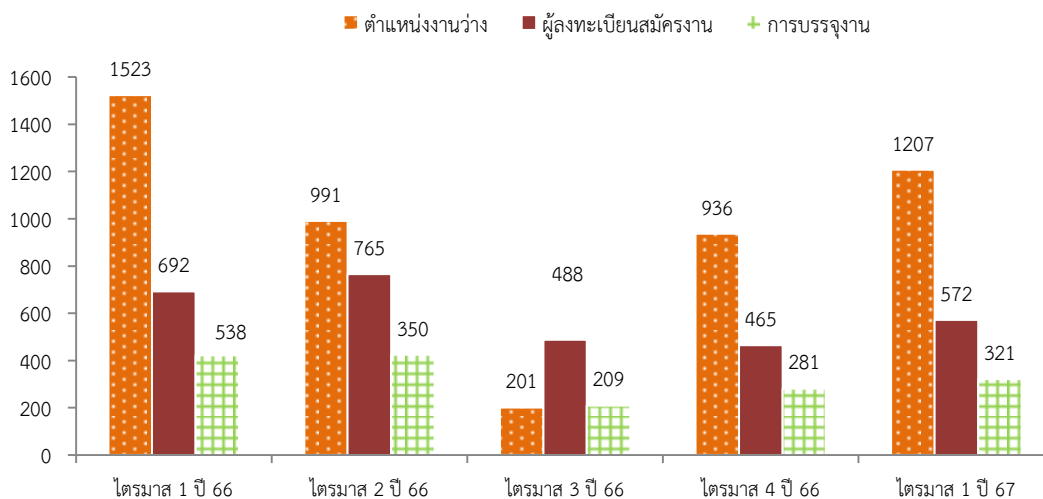

(ที่มา สำนักงานจัดหางานจังหวัดลพบุรีข้อมูล ณ ไตรมาส 1 ปี 2567)

สำหรับตำแหน่งงานว่างจำแนกตามเพศ พบว่า เป็นเพศชาย 97 อัตรา ขณะที่เพศหญิงมี 24 อัตรา และไม่ระบุเพศ 1,086 อัตรา การที่ตำแหน่งงานว่างไม่ได้ระบุเพศแสดงให้เห็นว่า สถานประกอบการหรือนายจ้างพิจารณาเห็นว่างานโดยทั่วไปไม่ว่าชายหรือหญิงก็สามารถทำได้เช่นกัน หรือไม่มีความแตกต่างกันในเรื่องเพศ ในอีกประการหนึ่งนายจ้างพิจารณาเห็นว่าการไม่ระบุจะมีผลดีในด้านโอกาสการคัดเลือกมากกว่าการระบุเพศ (แผนภูมิ 10)

เมื่อพิจารณาถึงจำนวนผู้ลงทะเบียนสมัครงานในไตรมาสนี้พบว่า มีจำนวนทั้งสิ้น 572 คน เป็นเพศชาย 241 คน และเพศหญิง 331 คน และมีผู้ได้รับการบรรจุงาน จำนวน 321 คน เป็นเพศชาย 153 คน และเพศหญิง 168 คน (แผนภูมิ 10)

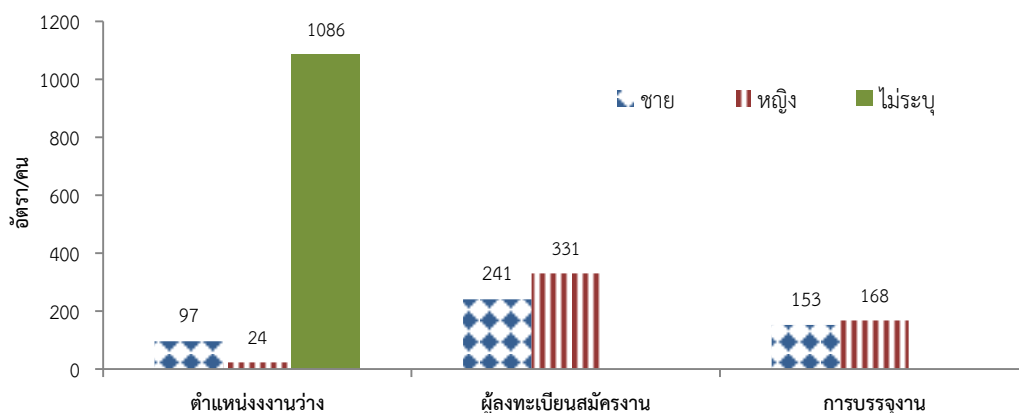
**แผนภูมิ 10 ตำแหน่งงานว่าง ผู้สมัครงาน การบรรจุงาน จังหวัดลพบุรี จำแนกตามเพศ**

(ที่มา สำนักงานจัดหางานจังหวัดลพบุรี ข้อมูล ณ ไตรมาส 1 ปี 2567)

ช่วงอายุที่เป็นที่ต้องการของตลาดแรงงานในไตรมาสนี้ส่วนใหญ่จะมีอายุระหว่าง 18-59 ปี โดยเป็นที่ต้องการของตลาดแรงงานมากที่สุด ได้แก่ อายุ 18-24 ปี จำนวน 320 อัตรา (ร้อยละ 26.51) รองลงมาคือ อายุ 25-29 ปี จำนวน 287 อัตรา (ร้อยละ 23.78) อายุ 30-39 ปี จำนวน 253 อัตรา (ร้อยละ 20.96) อายุ 40-49 ปี จำนวน 224 อัตรา (ร้อยละ 18.56) อายุ 50-59 ปี จำนวน 120 อัตรา (ร้อยละ 9.94) และ อายุ 60 ปีขึ้นไป จำนวน 3 อัตรา (ร้อยละ 0.25) ตามลำดับ ส่วนอายุ 15-17 ปี ในไตรมาสนี้ยังไม่เป็นที่ต้องการของตลาดแรงงาน ขณะเดียวกันผู้สมัครงานส่วนใหญ่จะมี อายุ 18-24 ปี จำนวน 217 คน (ร้อยละ 37.94) รองลงมา คือ อายุ 30-39 ปี จำนวน 131 คน (ร้อยละ 22.90) อายุ 25-29 ปี จำนวน 127 คน (ร้อยละ 22.20) อายุ 40-49 ปี จำนวน 72 คน (ร้อยละ 12.59) อายุ 50-59 ปี จำนวน 22 คน (ร้อยละ 3.85) และอายุ 60 ปีขึ้นไป จำนวน 3 คน (ร้อยละ 0.52) ตามลำดับ และอายุ 15-17 ปี ไม่มีผู้สมัครงาน ขณะที่ ผู้ได้รับการบรรจุงานสูงสุดมีอายุ 18-24 ปี จำนวน 159 คน (ร้อยละ 49.53) รองลงมาคือ อายุ 25-29 ปี จำนวน 63 คน (ร้อยละ 19.63) อายุ 30-39 ปี จำนวน 56 คน (ร้อยละ 17.45) อายุ 40-49 ปี จำนวน 33 คน (ร้อยละ 10.28) อายุ 50-59 ปี จำนวน 7 คน (ร้อยละ 2.18) และอายุ 60 ปีขึ้นไป จำนวน 3 คน (ร้อยละ 0.93) ตามลำดับ และอายุ 15-17 ปี ไม่มีผู้ได้รับการบรรจุงาน (แผนภูมิ 11)

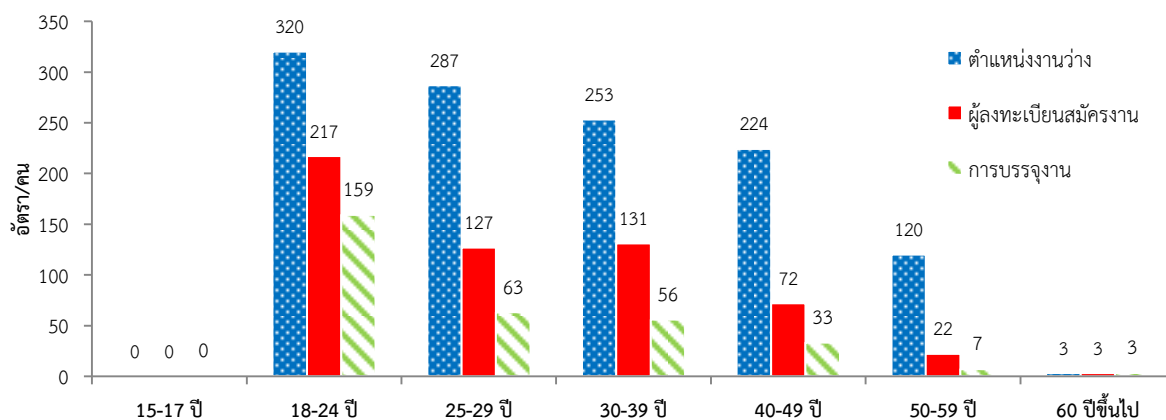
**แผนภูมิ 11 ตำแหน่งว่างงาน ผู้สมัครงาน การบรรจุงาน จังหวัดลพบุรี จำแนกตามช่วงอายุ**

(ที่มา สำนักงานจัดหางานจังหวัดลพบุรี ข้อมูล ณ ไตรมาส 1 ปี 2567)



สำหรับตำแหน่งงานว่างตามระดับการศึกษา พบว่าระดับมัธยมศึกษา มีตำแหน่งงานว่างสูงสุด จำนวน 458 อัตรา (ร้อยละ 37.95) รองลงมาคือระดับ ปวส. จำนวน 245 อัตรา (ร้อยละ 20.29) ระดับ ปวช. จำนวน 242 อัตรา (ร้อยละ 20.05) ระดับประถมศึกษาและต่ำกว่า มีจำนวน 212 อัตรา (ร้อยละ 17.56) ระดับปริญญาตรี จำนวน 40 อัตรา (ร้อยละ 3.31) ระดับอนุปริญญา จำนวน 10 อัตรา (ร้อยละ 0.83) ซึ่งไม่มีระดับปริญญาโท และระดับปริญญาเอก

ผู้ลงทะเบียนสมัครงานสูงสุดคือ ระดับมัธยมศึกษา จำนวน 356 คน (ร้อยละ 62.24) รองลงมาคือระดับปริญญาตรีจำนวน 77 คน (ร้อยละ 13.46) ระดับประถมศึกษาและต่ำกว่า จำนวน 53 คน (ร้อยละ 9.27) ระดับ ปวส. จำนวน 52 คน (ร้อยละ 9.09) ระดับ ปวช. จำนวน 32 คน (ร้อยละ 5.59) ระดับปริญญาโท จำนวน 1 คน (ร้อยละ 0.17) ซึ่งไม่มีระดับอนุปริญญา และระดับปริญญาเอก

การบรรจุกงานในระดับมัธยมศึกษาสูงสุด คือ 268 คน (ร้อยละ 83.49) รองลงมาคือระดับประถมศึกษาและต่ำกว่า จำนวน 25 คน (ร้อยละ 7.79) ระดับ ปวช. จำนวน 11 คน (ร้อยละ 3.43) ระดับ ปวส. จำนวน 10 คน (ร้อยละ 3.12) ระดับปริญญาตรี จำนวน 7 คน (ร้อยละ 2.18) ซึ่งไม่มีระดับอนุปริญญา ระดับปริญญาโท และระดับปริญญาเอก (แผนภูมิ 12)

แผนภูมิ 12 ตำแหน่งงานว่าง ผู้สมัครงาน การบรรจุกงาน จังหวัดลพบุรี จำแนกตามการศึกษา

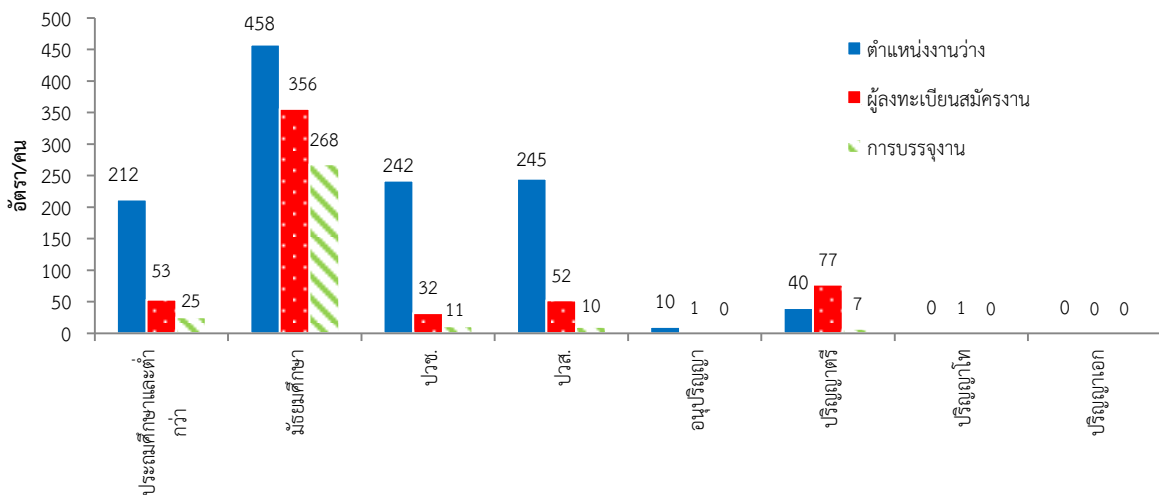

(ที่มา สำนักงานจัดหางานจังหวัดลพบุรี ข้อมูล ณ ไตรมาส 1 ปี 2567)

ด้านอาชีพพบว่าไตรมาสนี้อาชีพที่มีตำแหน่งงานว่างมากที่สุด 5 อันดับแรกคือ 1) อาชีพงานพื้นฐาน จำนวน 973 อัตรา (ร้อยละ 80.61) 2) พนักงานบริการ พนักงานขายในร้านค้าและตลาด จำนวน 81 อัตรา (ร้อยละ 6.71) 3) ช่างเทคนิคและผู้ปฏิบัติงานที่เกี่ยวข้อง จำนวน 64 อัตรา (ร้อยละ 5.30) 4) เสมียน เจ้าหน้าที่ จำนวน 49 อัตรา (ร้อยละ 4.06) และ 5) ผู้ปฏิบัติงานในโรงงาน ผู้ควบคุมเครื่องจักรและผู้ปฏิบัติงานด้านการประกอบกร จำนวน 22 อัตรา (ร้อยละ 1.82)

สำหรับอาชีพที่มีผู้ลงทะเบียนสมัครงานสูงสุด 5 อันดับแรกคือ 1) อาชีพงานพื้นฐาน จำนวน 355 อัตรา (ร้อยละ 62.06) 2) เสมียน เจ้าหน้าที่ จำนวน 61 อัตรา (ร้อยละ 10.66) 3) ช่างเทคนิคและผู้ปฏิบัติงานที่เกี่ยวข้อง จำนวน 58 อัตรา (ร้อยละ 10.14) 4) พนักงานบริการ พนักงานขายในร้านค้าและตลาด จำนวน 34 อัตรา (ร้อยละ 5.94) และ 5) ผู้ปฏิบัติงานในโรงงาน ผู้ควบคุมเครื่องจักรและผู้ปฏิบัติงานด้าน การประกอบกร



จำนวน 23 อัตรา (ร้อยละ 4.02) ส่วนการบรรจุงานสูงสุด 3 อันดับแรกคือ 1) อาชีพงานพื้นฐาน จำนวน 292 คน (ร้อยละ 90.97) 2) พนักงานบริการ พนักงานขายในร้านค้าและตลาด จำนวน 22 อัตรา (ร้อยละ 6.85) และ 3) ช่างเทคนิคและผู้ปฏิบัติงานที่เกี่ยวข้อง จำนวน 3 อัตรา (ร้อยละ 0.93) (แผนภูมิ 13)

แผนภูมิ 13 ตำแหน่งงานว่าง ผู้สมัครงาน การบรรจุงาน จังหวัดลพบุรี จำแนกตามประเภทอาชีพ

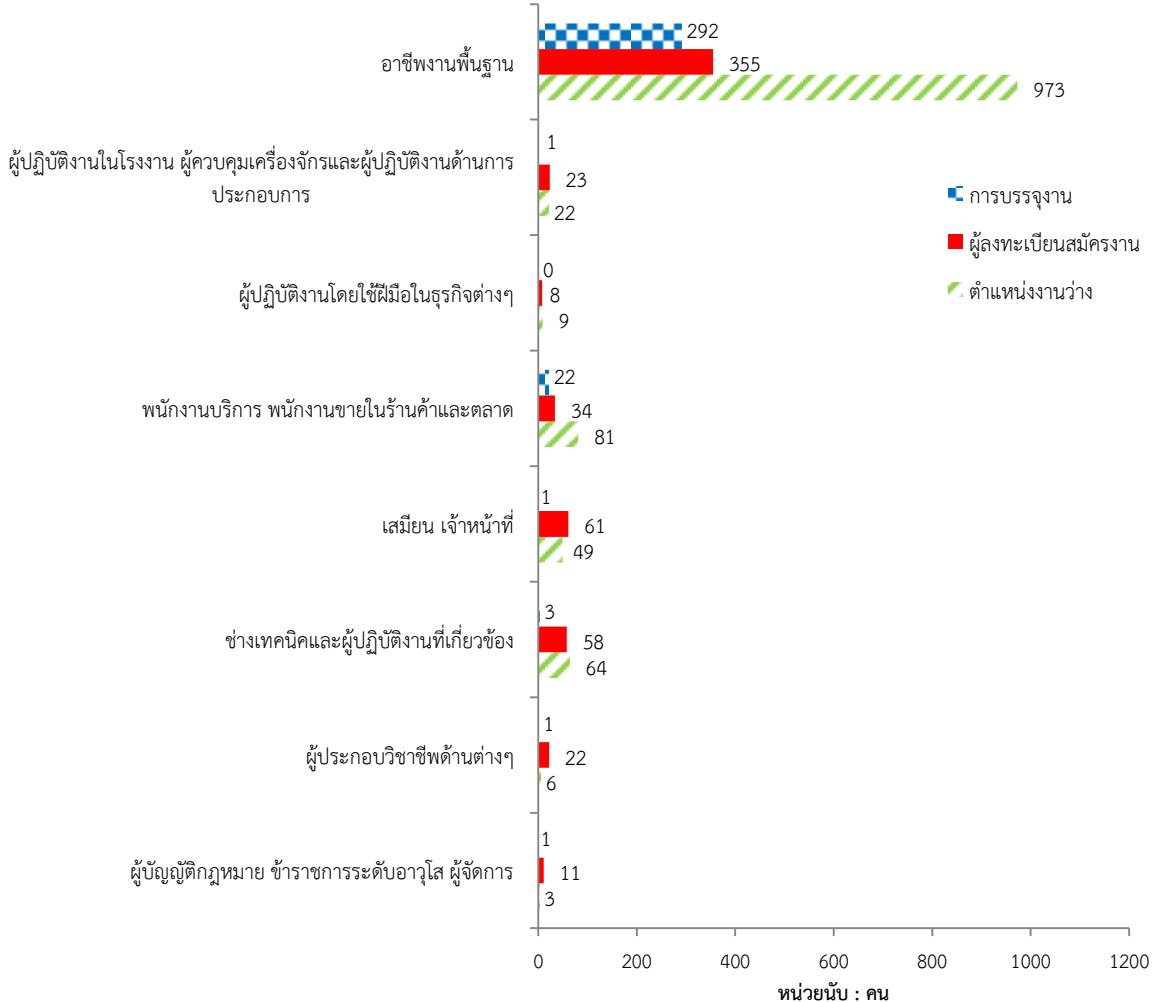

(ที่มา สำนักงานจัดหางานจังหวัดลพบุรี ข้อมูล ณ ไตรมาส 1 ปี 2567)

หากพิจารณาตำแหน่งว่างงานตามประเภทอุตสาหกรรมพบว่า อุตสาหกรรมที่มีตำแหน่งงานว่างสูงสุดเรียงจากมากไปน้อย คือ 1) อุตสาหกรรมการผลิต จำนวน 1,064 อัตรา (ร้อยละ 88.15) 2) การขายส่งและขายปลีก การซ่อมแซมยานยนต์ และจักรยานยนต์ จำนวน 95 อัตรา (ร้อยละ 7.87) 3) การศึกษา จำนวน 12 อัตรา (ร้อยละ 0.99) 4) การก่อสร้าง จำนวน 7 อัตรา (ร้อยละ 0.58) 5) กิจกรรมวิชาชีพ วิทยาศาสตร์และ กิจกรรมทางวิชาการ และ กิจกรรมเกี่ยวกับอสังหาริมทรัพย์ จำนวนอุตสาหกรรมละ 6 อัตรา (ร้อยละ 0.50) 6) ที่พักแรมและการบริการด้านอาหาร จำนวน 5 อัตรา (ร้อยละ 0.41) 7) ข้อมูลข่าวสารและการสื่อสาร และ กิจกรรมทางการเงินและการประกันภัย จำนวนอุตสาหกรรมละ 4 อัตรา (ร้อยละ 0.33) 8) กิจกรรมการจ้างงานในครัวเรือน กิจกรรมการผลิตสินค้าและบริการที่ทำขึ้นเองเพื่อใช้ในครัวเรือน จำนวน 2 อัตรา (ร้อยละ 0.17) และ 9) การบริหารราชการป้องกันประเทศและการป้องกันสังคมภาคบังคับ และกิจกรรมบริการด้านอื่นๆ จำนวนอุตสาหกรรมละ 1 อัตรา (ร้อยละ 0.08)

สำหรับการบรรจุนาน พบว่า อุตสาหกรรมที่บรรจุนานสูงสุดเรียงจากมากไปน้อย คือ อุตสาหกรรมการผลิต จำนวน 292 อัตรา (ร้อยละ 90.97) 2) การขายส่งและขายปลีก การซ่อมแซมยานยนต์ และจักรยานยนต์ จำนวน 18 อัตรา (ร้อยละ 5.61) 3) การศึกษา จำนวน 5 อัตรา (ร้อยละ 1.56) 4) ข้อมูลข่าวสารและการสื่อสาร จำนวน 2 อัตรา (ร้อยละ 0.62) และ 5) การก่อสร้าง, การบริหารราชการป้องกันประเทศและประกันสังคมภาคบังคับ, กิจกรรมการบริการด้านอื่นๆ และ กิจกรรมการจ้างงานในครัวเรือน กิจกรรมการผลิตสินค้าและบริการที่ทำขึ้นเองเพื่อใช้ในครัวเรือน จำนวนอุตสาหกรรมละ 1 อัตรา (ร้อยละ 0.31)

แผนภูมิ 14 ตำแหน่งงานว่าง และการบรรจุนาน จังหวัดลพบุรี จำแนกตามประเภทอุตสาหกรรม

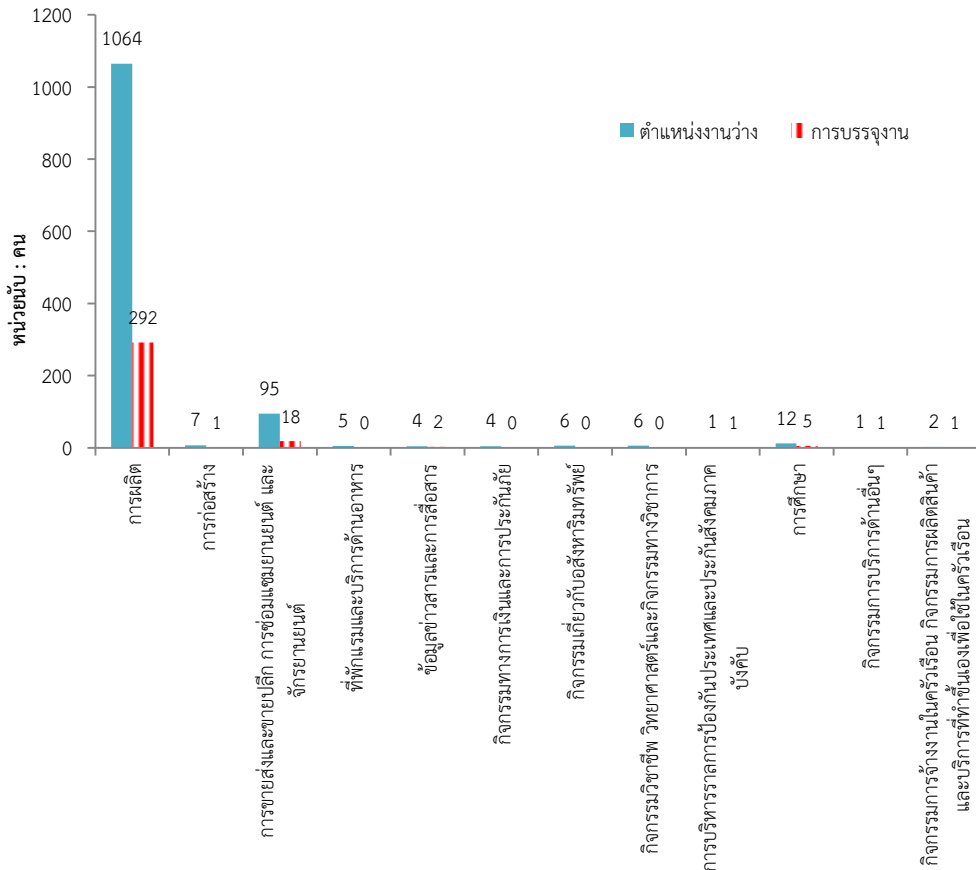

(ที่มา สำนักงานจัดหางานจังหวัดลพบุรี ข้อมูล ณ ไตรมาส 1 ปี 2567)

## 2.2. แรงงานต่างด้าว

คนต่างด้าวที่ได้รับอนุญาตทำงานตาม พรก. การบริหารการจัดการการทำงานของคนต่างด้าว พ.ศ.2560 และฉบับที่ 2 พ.ศ. 2561

จำนวนแรงงานต่างด้าวเข้าเมืองถูกกฎหมาย มีจำนวน 14,799 คน จำแนกเป็นกลุ่มต่างๆ ดังนี้ (แผนภูมิ 15)

1) แรงงานต่างด้าวตลอดชีพ ได้แก่ คนต่างด้าวที่ได้รับอนุญาตให้อยู่ในราชอาณาจักร และทำงานตามประกาศของคณะปฏิวัติ ฉบับที่ 322 ลงวันที่ 13 ธันวาคม 2515 ทั้งนี้ ไม่มีแรงงานต่างด้าวตลอดชีพในไตรมาสนี้

2) ประเภทชั่วคราว (มาตรา 59) จำนวน 176 คน



3) ส่งเสริมการลงทุนและกฎหมายอื่น (มาตรา 62) ได้แก่ คนต่างด้าวที่เข้ามาทำงานในราชอาณาจักรตามกฎหมายว่าด้วยการส่งเสริมการลงทุน กฎหมายปิโตรเลียม หรือกฎหมายอื่น มีจำนวน 44 คน

4) ชนกลุ่มน้อย ได้แก่ คนต่างด้าวที่ไม่ได้รับสัญชาติไทยตามกฎหมายว่าด้วยสัญชาติ และกระทรวงมหาดไทยได้ออกเอกสารเพื่อรอพิสูจน์สถานะยื่นขอใบอนุญาตทำงาน มีจำนวน 76 คน

5) แรงงานต่างด้าวที่ได้รับอนุญาตทำงานตาม MOU ได้แก่ คนต่างด้าวสัญชาติเมียนมา ลาว และกัมพูชา ที่เข้ามาทำงานตามความตกลงระหว่างรัฐบาลไทย กับรัฐบาลต้นทาง มีจำนวน 6,019 คน

6) แรงงานต่างด้าวตามมติ ครม. วันที่ 15 มีนาคม 2565 มีจำนวน 650 คน

7) แรงงานต่างด้าวตามมติ ครม. วันที่ 5 กรกฎาคม 2565 มีจำนวน 5,586 คน

8) แรงงานต่างด้าวตามมติ ครม. วันที่ 3 ตุลาคม 2566 มีจำนวน 2,248 คน

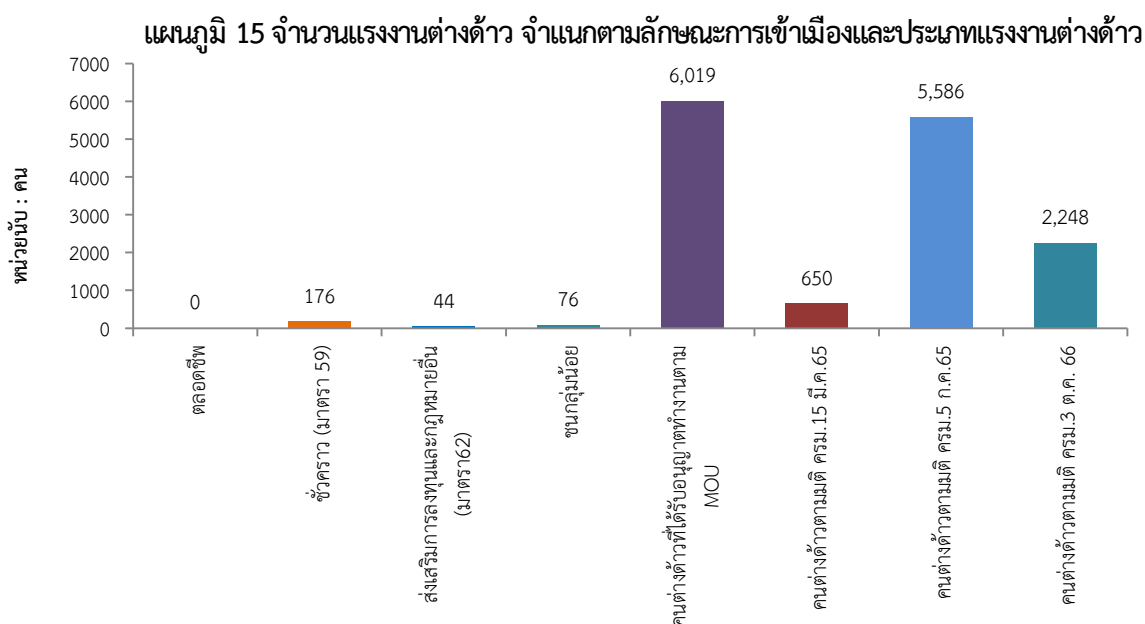

(ที่มา สำนักงานจัดหางานจังหวัดลพบุรี ข้อมูล ณ ไตรมาส 1 ปี 2567)

เมื่อพิจารณาแรงงานต่างด้าวโดยจำแนกตามสัญชาติ พบว่า แรงงานต่างด้าวที่ได้รับอนุญาตทำงานตาม MOU จำนวน 6,019 คน สัญชาติเมียนมา จำนวน 3,585 คน (ร้อยละ 59.56) สัญชาติลาว จำนวน 468 คน (ร้อยละ 7.78) และสัญชาติกัมพูชา จำนวน 1,966 คน (ร้อยละ 32.66) ส่วนแรงงานต่างด้าวตามมติ ครม. วันที่ 15 มีนาคม 2565 จำนวน 650 คน จำแนกเป็นสัญชาติเมียนมา จำนวน 455 คน (ร้อยละ 70.00) สัญชาติลาว จำนวน 32 คน (ร้อยละ 4.92) และสัญชาติกัมพูชา จำนวน 163 คน (ร้อยละ 25.08) แรงงานต่างด้าวตามมติ ครม. วันที่ 5 กรกฎาคม 2565 จำนวน 5,586 คน จำแนกเป็นสัญชาติเมียนมา จำนวน 4,225 คน (ร้อยละ 75.64) สัญชาติลาว จำนวน 342 คน (ร้อยละ 6.12) สัญชาติกัมพูชา จำนวน 1,019 คน (ร้อยละ 18.24) และแรงงานต่างด้าวตามมติ ครม. วันที่ 3 ตุลาคม 2566 จำนวน 2,248 คน จำแนกเป็นสัญชาติเมียนมา จำนวน 1,797 คน (ร้อยละ 79.94) สัญชาติลาว จำนวน 98 คน (ร้อยละ 4.36) สัญชาติกัมพูชา จำนวน 353 คน (ร้อยละ 15.70) (แผนภูมิ 16)



### แผนภูมิ 16 จำนวนแรงงานต่างด้าว จำแนกตามสัญชาติ

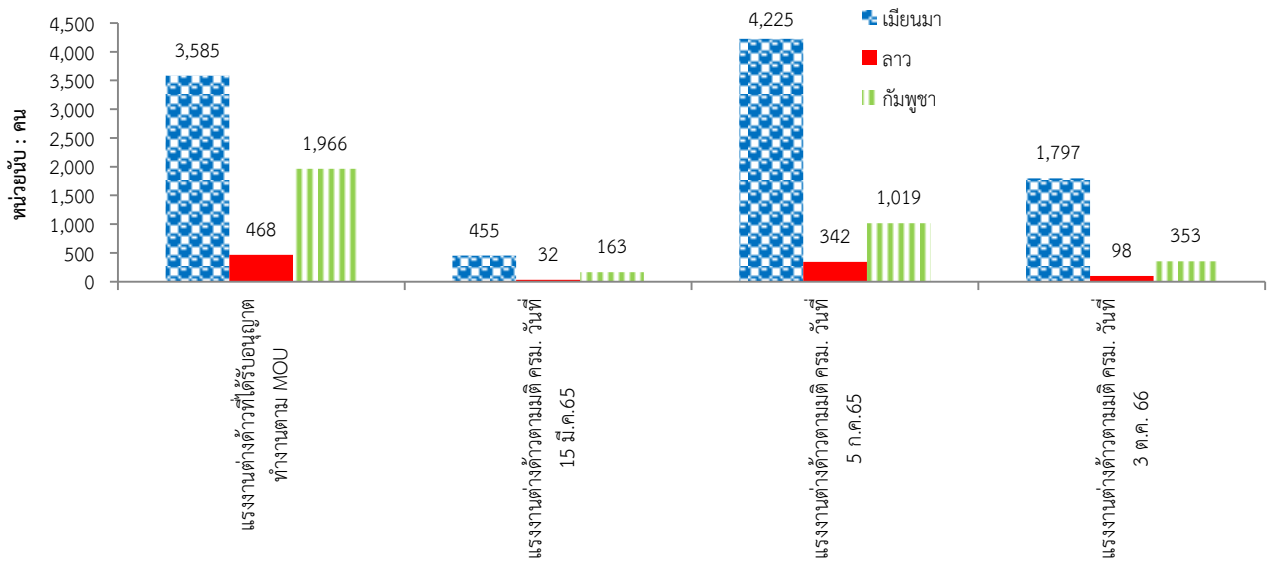

(ที่มา สำนักงานจัดหางานจังหวัดลพบุรี ข้อมูล ณ ไตรมาส 1 ปี 2567)

### 2.3. แรงงานไทยในต่างประเทศ

#### 1) การแจ้งความประสงค์เดินทางไปทำงานต่างประเทศผ่านสำนักงานจัดหางานจังหวัดลพบุรี

แรงงานไทยที่ลงทะเบียนไปทำงานต่างประเทศในไตรมาส 1 ปี 2567 พบว่ามีผู้แจ้งความประสงค์เดินทางไปทำงานต่างประเทศจังหวัดลพบุรี รวมทั้งสิ้น 33 คน แยกเป็นเพศชาย 26 คน เพศหญิง 7 คน ส่วนใหญ่มีการศึกษาระดับ ปวช. ปวส. ปวท. อนุปริญญา จำนวน 14 คน (ร้อยละ 42.42) ระดับ ปริญญาตรี 11 คน (ร้อยละ 33.33) ระดับ มัธยมศึกษา จำนวน 7 คน (ร้อยละ 21.21) และ ระดับ ประถมศึกษา 1 คน (ร้อยละ 3.03) (แผนภูมิ 17)

#### แผนภูมิ 17 จำนวนแรงงานไทยที่ลงทะเบียนแจ้งความประสงค์เดินทางไปทำงานต่างประเทศ จำแนกตามระดับการศึกษา

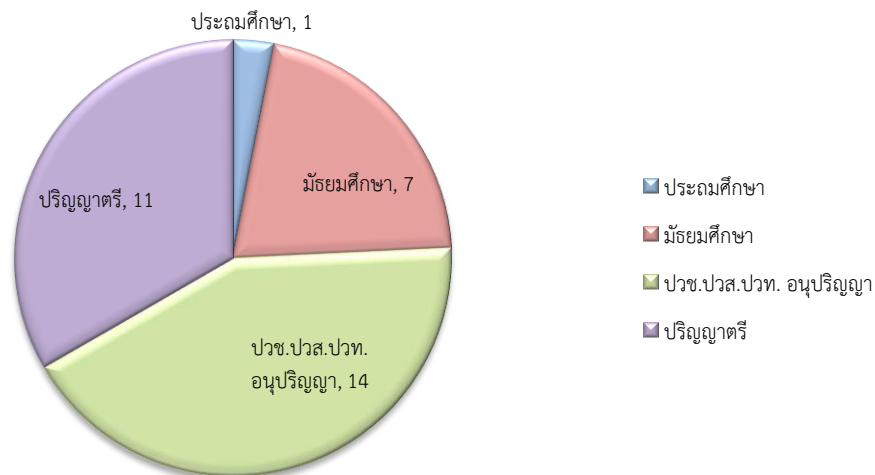

(ที่มา สำนักงานจัดหางานจังหวัดลพบุรี ข้อมูล ณ ไตรมาส 1 ปี 2567)

## 2) แรงงานไทยที่ได้รับอนุญาตไปทำงานต่างประเทศ

ในส่วนของการอนุญาตไปทำงานต่างประเทศไตรมาส 1 ปี 2567 พบว่า มีจำนวนทั้งสิ้น 47 คน และหากพิจารณาตามวิธีการเดินทางพบว่าส่วนใหญ่เป็นประเภท นายจ้างพาไปฝึกงาน จำนวน 24 คน (ร้อยละ 51.06) รองลงมาประเภท Re-Entry คือกลับไปทำงานอีกครั้งหนึ่งโดยการต่ออายุสัญญา มีจำนวน 20 คน (ร้อยละ 42.55) เดินทางด้วยตนเอง จำนวน 2 คน (ร้อยละ 4.26) และนายจ้างพาไปทำงาน จำนวน 1 คน (ร้อยละ 2.13) (แผนภูมิ 18)

แผนภูมิ 18 จำนวนแรงงานไทยในจังหวัดลพบุรีที่ได้รับอนุญาตไปทำงานต่างประเทศ  
จำแนกตามวิธีการเดินทาง

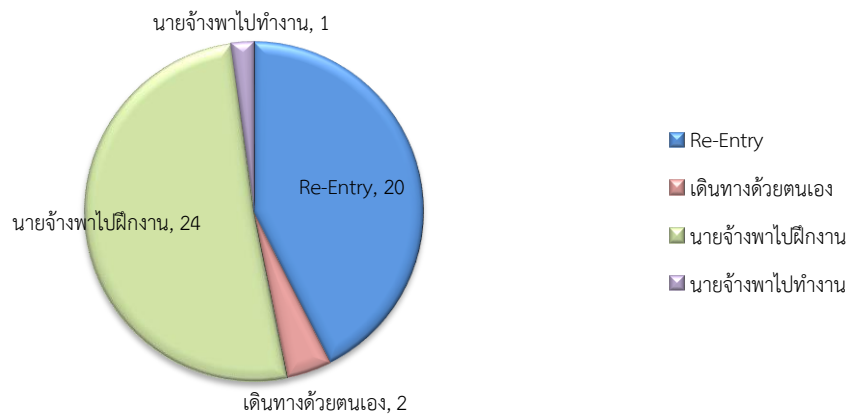

(ที่มา สำนักงานจัดหางานจังหวัดลพบุรี ข้อมูล ณ ไตรมาส 1 ปี 2567)

แรงงานไทยเดินทางไปทำงานตามที่ได้รับอนุญาตในไตรมาส 1 ปี 2567 ส่วนใหญ่จะเดินทางไปทำงานในกลุ่มประเทศเอเชีย จำนวน 21 คน (ร้อยละ 53.85) รองลงมาคือกลุ่มประเทศอเมริกาเหนือ จำนวน 10 คน (ร้อยละ 25.64) กลุ่มประเทศตะวันออกกลาง จำนวน 4 คน (ร้อยละ 10.26) กลุ่มประเทศยุโรป จำนวน 3 คน (ร้อยละ 7.69) และกลุ่มประเทศแอฟริกา จำนวน 1 คน (ร้อยละ 2.56) (แผนภูมิ 19)

แผนภูมิ 19 จำนวนแรงงานไทยจังหวัดลพบุรี ที่ได้รับอนุญาตเดินทางไปทำงานต่างประเทศ  
จำแนกตามภูมิภาคที่ไปทำงาน

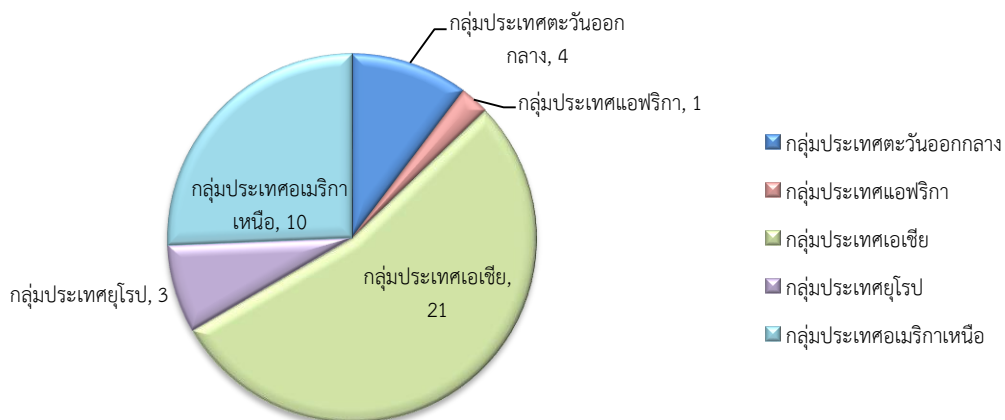

(ที่มา สำนักงานจัดหางานจังหวัดลพบุรี ข้อมูล ณ ไตรมาส 1 ปี 2567)



### 3. การพัฒนาศักยภาพแรงงาน

ในรอบไตรมาส 1 ปี 2567 (มกราคม – มีนาคม 2567) สำนักงานพัฒนาฝีมือแรงงานลพบุรีได้ดำเนินการฝึกอบรมพัฒนาผู้ใช้แรงงานในรูปแบบต่าง ๆ ได้แก่ การฝึกเตรียมเข้าทำงาน การฝึกยกระดับฝีมือแรงงาน และการทดสอบมาตรฐานฝีมือแรงงาน เพื่อเพิ่มศักยภาพฝีมือแรงงานไทยให้มีมาตรฐานฝีมือทัดเทียมประเทศต่าง ๆ ขณะเดียวกันเป็นการพัฒนาทักษะให้สอดคล้องกับความต้องการของตลาดแรงงานโดยภาพรวม ของการฝึกต่างๆ

สำหรับการทดสอบมาตรฐานฝีมือแรงงานในไตรมาส 1 ปี 2567 มีผู้เข้ารับการทดสอบจำนวน 101 คน ได้แก่ กลุ่มอาชีพช่างอุตสาหกรรม จำนวน 25 คน ซึ่งมีผู้ผ่านการฝึกทดสอบมาตรฐานฝีมือแรงงาน จำนวน 20 คน (ร้อยละ 80 ของช่างอุตสาหกรรมที่เข้ารับการทดสอบ) และผู้ผ่านการทดสอบมาตรฐานฝีมือแรงงานที่มีงานทำ จำนวน 20 คน (ร้อยละ 80 ของช่างอุตสาหกรรมที่เข้ารับการทดสอบ) และช่างไฟฟ้า อิเล็กทรอนิกส์ คอมพิวเตอร์ จำนวนทั้งหมด 76 คน ซึ่งมีผู้ผ่านการฝึกทดสอบมาตรฐานฝีมือแรงงาน จำนวน 34 คน (ร้อยละ 44.74 ของช่างไฟฟ้า อิเล็กทรอนิกส์ คอมพิวเตอร์ที่เข้ารับการทดสอบ) และผู้ผ่านการทดสอบมาตรฐานฝีมือแรงงานที่มีงานทำ จำนวน 30 คน (ร้อยละ 39.47 ของช่างไฟฟ้า อิเล็กทรอนิกส์ คอมพิวเตอร์ที่เข้ารับการทดสอบ) (แผนภูมิ 20)

**แผนภูมิ 20 การทดสอบมาตรฐานฝีมือแรงงานในจังหวัดลพบุรี เป็นการทดสอบฝีมือ ความรู้ ความสามารถ ทักษะ และทัศนคติในการทำงานของผู้ประกอบวิชาชีพตามหลักเกณฑ์กำหนดมาตรฐาน โดยจำแนกตามกลุ่มอาชีพ**

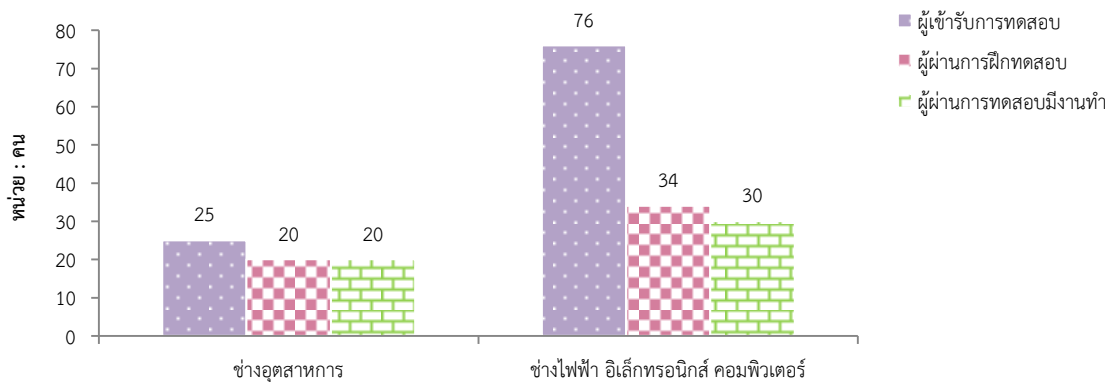

(ที่มา สำนักงานพัฒนาฝีมือแรงงานลพบุรี ข้อมูล ณ ไตรมาส 1 ปี 2567)

การฝึกอาชีพเสริมในจังหวัดลพบุรี เป็นการฝึกที่มีได้เข้าหลักเกณฑ์การฝึกเตรียมเข้าทำงาน และฝึกยกระดับฝีมือแรงงาน โดยมีวัตถุประสงค์เพื่อพัฒนาฝีมือแรงงานให้มีทักษะในการประกอบอาชีพ มีรายได้ อีกทั้งต้องการเพิ่มโอกาสในการประกอบอาชีพ ระยะเวลาการฝึกตั้งแต่ 18 - 30 ชั่วโมงขึ้นไป มีผู้เข้ารับการฝึกอาชีพเสริม จำนวน 120 คน ได้แก่กลุ่มอาชีพช่างไฟฟ้า อิเล็กทรอนิกส์ คอมพิวเตอร์ จำนวน 40 คน และมีผู้ผ่านการฝึก จำนวน 40 คน ช่างอุตสาหกรรมศิลป์ จำนวน 60 คน และมีผู้ผ่านการฝึก จำนวน 60 คน และ ธุรกิจและบริการ จำนวน 20 คน และมีผู้ผ่านการฝึก จำนวน 20 คน ครบตามจำนวนผู้เข้ารับการฝึก (แผนภูมิ 21)

### แผนภูมิ 21 การฝึกอาชีพเสริมในจังหวัดลพบุรี จำแนกกลุ่มอาชีพ

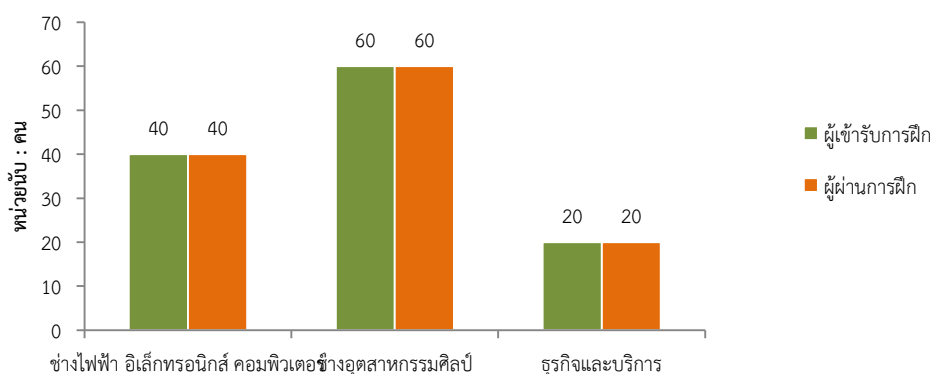

(ที่มา สำนักงานพัฒนาฝีมือแรงงานลพบุรี ข้อมูล ณ ไตรมาส 1 ปี 2567)

การรับรองความรู้ความสามารถในจังหวัดลพบุรี เป็นการประเมินเพื่อรองรับความรู้ความสามารถของผู้ปฏิบัติงานในสาขาอาชีพ ตำแหน่งงาน หรือลักษณะงานที่อาจเป็นอันตรายต่อสาธารณะ หรือต้องใช้ผู้มีความสามารถตามที่รัฐมนตรีประกาศกำหนด ต้องได้รับหนังสือรับรองความรู้ความสามารถ จึงจะทำงานได้ โดยมีผู้เข้ารับการประเมินการรับรองความรู้ความสามารถสาขาอาชีพ ช่างไฟฟ้าภายในอาคาร ระดับ 1 จำนวน 146 คน มีผู้ผ่านการประเมินทั้งสิ้น 146 คน (แผนภูมิ 22)

### แผนภูมิ 22 การรับรองความรู้ความสามารถในจังหวัดลพบุรี (ช่างไฟฟ้าภายในอาคาร ระดับ 1)

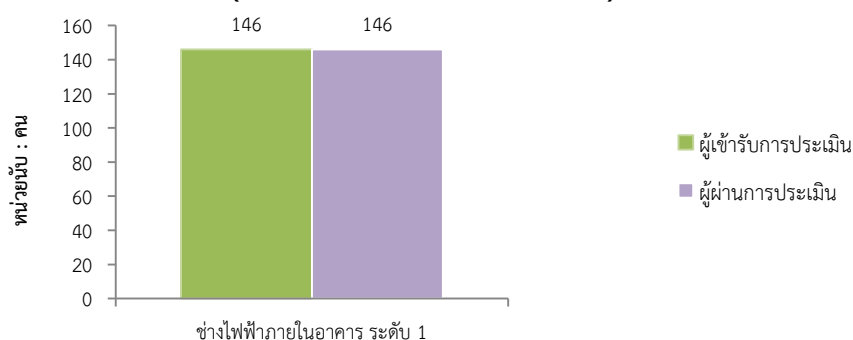

(ที่มา สำนักงานพัฒนาฝีมือแรงงานลพบุรี ข้อมูล ณ ไตรมาส 1 ปี 2567)

## 4. การคุ้มครองแรงงานและสวัสดิการ

### 4.1. การตรวจแรงงาน

กระทรวงแรงงานนอกจากจะมีภารกิจด้านการส่งเสริมการมีงานทำ การพัฒนาฝีมือแรงงานเพื่อยกระดับฝีมือให้เป็นที่ยอมรับของตลาดแรงงาน และทัดเทียมมาตรฐานสากลแล้ว อีกภารกิจหนึ่งที่เกิดขึ้นต่อเนื่องภายหลังการส่งเสริมให้คนมีงานทำแล้วคือ ภารกิจด้านการคุ้มครองลูกจ้าง ให้ได้รับความเป็นธรรมในการทำงานโดยสำนักงานสวัสดิการและคุ้มครองแรงงานจังหวัดลพบุรี เป็นหน่วยงานที่มีบทบาทในการคุ้มครองผู้ใช้แรงงานให้ได้รับความเป็นธรรมจากการทำงาน ภายใต้พระราชบัญญัติคุ้มครองแรงงาน พ.ศ. 2545 และที่แก้ไขเพิ่มเติม เพื่อไม่ให้ถูกเอาเปรียบจากนายจ้างโดยมีจุดมุ่งหมาย คือ ให้แรงงานมีคุณภาพชีวิตที่ดีขึ้น และให้ความยุติธรรมทั้งฝ่ายนายจ้าง/ลูกจ้าง ทั้งนี้ มาตรการที่จะช่วยให้ผู้ใช้แรงงานได้รับรายได้และสวัสดิการ



ที่เป็นธรรมเพียงพอต่อการดำรงชีวิต รวมถึงได้รับการคุ้มครองแรงงานให้มีคุณภาพชีวิตที่ดีขึ้น คือการตรวจสอบสถานประกอบการเพื่อให้ผู้ใช้แรงงานได้รับการปฏิบัติและดูแลตามกฎหมาย รวมทั้งเป็นมาตรการในการกระตุ้นให้สถานประกอบการเอาใจใส่ดูแลลูกจ้างของตนให้ดีขึ้น และช่วยเหลือซึ่งกันและกันได้

สำหรับในไตรมาส 1 ปี 2567 สำนักงานสวัสดิการและคุ้มครองแรงงานจังหวัดลพบุรี ได้ดำเนินการตรวจแรงงานในจังหวัดลพบุรี ซึ่งดำเนินการตรวจสอบสถานประกอบการจำนวน 62 แห่ง มีสถานประกอบการที่ปฏิบัติถูกต้องตามกฎหมายคุ้มครองแรงงาน จำนวน 61 แห่ง และมีสถานประกอบการที่ปฏิบัติไม่ถูกต้องตามกฎหมายคุ้มครองแรงงาน จำนวน 1 แห่ง

โดยมีเรื่องที่สถานประกอบการปฏิบัติถูกต้องตามกฎหมายคุ้มครองแรงงาน จำนวน 60 แห่ง และมีเรื่องที่สถานประกอบการปฏิบัติไม่ถูกต้องตามกฎหมายคุ้มครองแรงงาน จำนวน 10 แห่ง ได้แก่ เรื่องข้อบังคับ จำนวน 8 แห่ง (ร้อยละ 11.43) เรื่องการจ่ายค่าจ้าง จำนวน 1 แห่ง (ร้อยละ 1.43) และเรื่องคณะกรรมการสวัสดิการ จำนวน 1 แห่ง (ร้อยละ 1.43) (แผนภูมิ 23)

**แผนภูมิที่ 23 เรื่องที่สถานประกอบการในจังหวัดลพบุรี  
ปฏิบัติไม่ถูกต้องตามกฎหมายคุ้มครองแรงงาน**

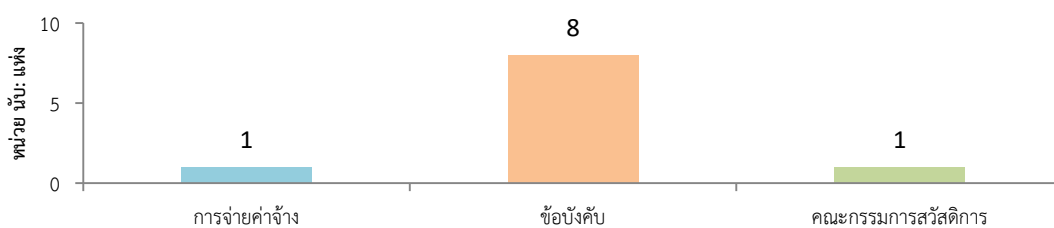

(ที่มา สำนักงานสวัสดิการและคุ้มครองแรงงานจังหวัดลพบุรี ข้อมูล ณ ไตรมาส 1 ปี 2567)

เมื่อพิจารณาตามประเภทอุตสาหกรรม พบว่าอุตสาหกรรมที่มีเรื่องปฏิบัติไม่ถูกต้องตามกฎหมายคุ้มครองแรงงาน ได้แก่ อุตสาหกรรมการผลิต จำนวน 4 แห่ง และการขายส่ง การขายปลีก การซ่อมแซมยานยนต์ จำนวน 6 แห่ง (แผนภูมิ 24)

**แผนภูมิที่ 24 ประเภทอุตสาหกรรมในจังหวัดลพบุรี  
ที่ปฏิบัติไม่ถูกต้องตามกฎหมายคุ้มครองแรงงาน**

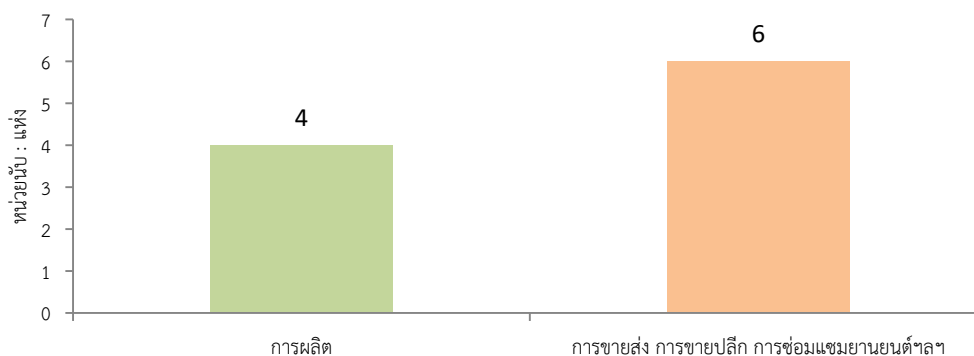

(ที่มา สำนักงานสวัสดิการและคุ้มครองแรงงานจังหวัดลพบุรี ข้อมูล ณ ไตรมาส 1 ปี 2567)



สำหรับสถานประกอบการที่ปฏิบัติไม่ถูกต้องตามกฎหมายคุ้มครองแรงงาน เมื่อสำนักงานสวัสดิการและคุ้มครองแรงงานจังหวัดลพบุรี ตรวจสอบว่าสถานประกอบการไม่ปฏิบัติตามกฎหมายคุ้มครองแรงงาน จะดำเนินการเพื่อให้สถานประกอบการนั้นปฏิบัติให้ถูกต้องตามกฎหมายแรงงาน เพื่อให้เกิดความเป็นธรรมแก่ลูกจ้าง ได้แก่ การแนะนำให้ปฏิบัติในสิ่งที่ถูกต้อง การออกหนังสือเชิญพบ การออกคำสั่งให้ดำเนินการ การเปรียบเทียบ หรือส่งเรื่องดำเนินคดี ซึ่งในไตรมาสที่ 1 ปี 2567 เจ้าหน้าที่ได้ออกคำสั่งให้ดำเนินการกับสถานประกอบการ จำนวน 11 แห่ง และส่งเรื่องดำเนินคดี จำนวน 1 แห่ง (แผนภูมิ 25)

**แผนภูมิที่ 25 การดำเนินการของเจ้าหน้าที่ กับสถานประกอบการที่ปฏิบัติไม่ถูกต้องตามกฎหมายคุ้มครองแรงงาน**



(ที่มา สำนักงานสวัสดิการและคุ้มครองแรงงานจังหวัดลพบุรี ข้อมูล ณ ไตรมาส 1 ปี 2567)

#### 4.2. การตรวจความปลอดภัยในการทำงาน

สำหรับการตรวจความปลอดภัยในการทำงาน ซึ่งเป็นเครื่องมือในการคุ้มครองดูแลความปลอดภัยอาชีวอนามัย และสภาพแวดล้อมในการทำงานของลูกจ้าง นอกจากนี้การตรวจความปลอดภัยในการทำงานยังเป็นอีกมาตรการหนึ่ง que ดำเนินการเพื่อกระตุ้นส่งเสริมให้เจ้าของสถานประกอบการเห็นความสำคัญ และตระหนักถึงเรื่องความปลอดภัยในการทำงาน เพราะหากการทำงานมีความปลอดภัยย่อมส่งผลถึงคุณภาพชีวิตที่ดี ของผู้ใช้แรงงาน เมื่อคนงานมีคุณภาพชีวิตที่ดี จะทำงานอย่างมีความสุขและจะส่งผลต่อผลผลิตที่เพิ่มขึ้นของ สถานประกอบการอันนำไปสู่ผลกำลังแรงงานที่ดี ในไตรมาส 1 ปี 2567 สำนักงานสวัสดิการและคุ้มครองแรงงานจังหวัดลพบุรี ได้ดำเนินการตรวจความปลอดภัยในการทำงานในสถานประกอบการ โดยมีสถานประกอบการ ที่ผ่านการตรวจ รวมทั้งสิ้น 99 แห่ง ซึ่งมีสถานประกอบการที่ปฏิบัติถูกต้องตามกฎหมายความปลอดภัย จำนวน 94 แห่ง และ มีสถานประกอบการที่ปฏิบัติไม่ถูกต้องตามกฎหมายความปลอดภัย จำนวน 5 แห่ง

โดยมีเรื่อง que ปฏิบัติไม่ถูกต้องจำแนกตามประเภทอุตสาหกรรม ซึ่งมีอุตสาหกรรมที่มีเรื่องการปฏิบัติไม่ถูกต้องตามกฎหมายความปลอดภัย ในไตรมาส 1 ปี 2567 ได้แก่ อุตสาหกรรมการก่อสร้าง จำนวน 2 แห่ง (ร้อยละ 2.06) และอุตสาหกรรมการไฟฟ้า ก๊าซ และการประปา จำนวน 1 แห่ง (ร้อยละ 1.03) (แผนภูมิ 26)

**แผนภูมิที่ 26 ประเภทอุตสาหกรรมในจังหวัดลพบุรี  
ปฏิบัติไม่ถูกต้องตามกฎหมายความปลอดภัยในที่ทำงาน**

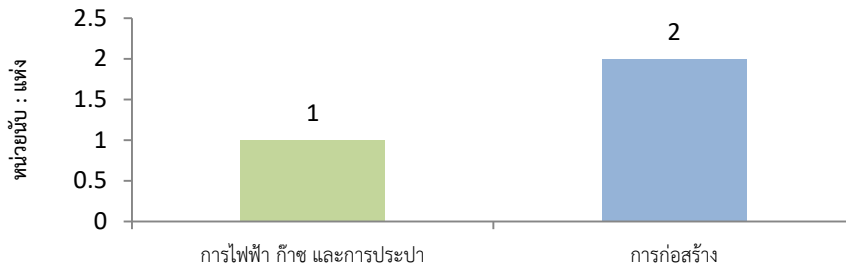

(ที่มา สำนักงานสวัสดิการและคุ้มครองแรงงานจังหวัดลพบุรี ข้อมูล ณ ไตรมาส 1 ปี 2567)

สำหรับสถานประกอบการที่ปฏิบัติไม่ถูกต้องตามกฎหมายความปลอดภัย เมื่อสำนักงานสวัสดิการและคุ้มครองแรงงานจังหวัดลพบุรี ตรวจสอบว่าสถานประกอบการไม่ปฏิบัติตามกฎหมายคุ้มครองแรงงาน จะดำเนินการเพื่อให้สถานประกอบการนั้นปฏิบัติให้ถูกต้องตามกฎหมายแรงงาน เพื่อให้เกิดความเป็นธรรมแก่ลูกจ้าง ได้แก่ การแนะนำให้ปฏิบัติในสิ่งที่ถูกต้อง การออกหนังสือเชิญพบ การออกปรับปรุง ออกคำสั่งหยุด การใช้เครื่องจักร หรือส่งเรื่องดำเนินคดี ซึ่งในไตรมาสที่ 1 ปี 2567 เจ้าหน้าที่ได้ออกคำสั่งให้ปรับปรุงกับสถานประกอบการ จำนวน 31 แห่ง และส่งเรื่องดำเนินคดี จำนวน 3 แห่ง (แผนภูมิ 27)

**แผนภูมิที่ 27 การดำเนินการของเจ้าหน้าที่ กับสถานประกอบการที่ปฏิบัติ  
ไม่ถูกต้องตามกฎหมายความปลอดภัย**



(ที่มา สำนักงานสวัสดิการและคุ้มครองแรงงานจังหวัดลพบุรี ข้อมูล ณ ไตรมาส 1 ปี 2567)

**4.3. การแรงงานสัมพันธ์**

**1) องค์กรนายจ้าง/ลูกจ้าง**

นอกเหนือภารกิจด้านการคุ้มครองแรงงานและดูแลด้านความปลอดภัย ทั้งแก่ลูกจ้างและนายจ้าง กระทรวงแรงงานโดยสำนักงานสวัสดิการและคุ้มครองแรงงานจังหวัดลพบุรี ยังมีภารกิจในการส่งเสริมและพัฒนาระบบแรงงานสัมพันธ์ให้เหมาะสมและสอดคล้องกับเศรษฐกิจ สังคม เพื่อป้องกันความขัดแย้ง และเสริมสร้างความร่วมมือที่ดีต่อกันระหว่างนายจ้าง ลูกจ้าง และผู้มีส่วนเกี่ยวข้อง โดยมีเป้าหมายหลักเพื่อสร้างสันติสุขในวงการแรงงาน ให้นายจ้างและลูกจ้างมีทัศนคติที่ดีต่อกันในการทำงาน เพราะหากนายจ้าง ลูกจ้างมี



ความเข้าใจกันเป็นอย่างดีย่อมไม่เกิดปัญหาขัดแย้งขึ้น เมื่อปัญหาข้อขัดแย้งไม่มีพลังใน การขับเคลื่อนงานหรือ ทีมงานก็จะนำไปสู่การเพิ่มผลผลิตหรือเพิ่มผลิตภาพในการปฏิบัติงาน ลูกจ้างหรือผู้ใช้แรงงานมีความสุขใน การทำงานคุณภาพชีวิตย่อมดีขึ้น ขณะเดียวกันนายจ้างก็มีความสุขเนื่องจากมีผลผลิตเพิ่มขึ้นเป็นผลกำไร ตามมา ทั้งนี้ ในกลุ่มของนายจ้างและลูกจ้างจะมีการตั้งองค์การเพื่อทำหน้าที่เป็นตัวแทนตนเอง โดยเมื่อ พิจารณาในส่วนองค์กรนายจ้าง ไตรมาส 1 ปี 2567 ไม่พบว่ามืองค์กรนายจ้างจังหวัดลพบุรี

## 2) ข้อเรียกร้อง/ข้อพิพาท/ข้อขัดแย้ง ในจังหวัดลพบุรี

ไตรมาส 1 ปี 2567 ไม่มีการแจ้งข้อเรียกร้อง/ข้อพิพาทแรงงาน และข้อขัดแย้ง

### 4.4. การสวัสดิการแรงงาน

กิจกรรมที่ช่วยสนับสนุนส่งเสริมให้ผู้ใช้แรงงานมีคุณภาพที่ดีขึ้นนอกเหนือจากการตรวจ สถานประกอบการเพื่อให้การคุ้มครองให้ผู้ใช้แรงงานตามที่ได้กล่าวมาแล้ว สำนักงานสวัสดิการและคุ้มครอง แรงงานจังหวัดลพบุรี ยังมีการส่งเสริมการจัดสวัสดิการแรงงานในสถานประกอบการ โดยในไตรมาส 1 ปี 2567 ได้ดำเนินการส่งเสริมให้สถานประกอบการจัดสวัสดิการในรูปแบบต่างๆ แก่ลูกจ้างหรือผู้ใช้แรงงาน โดย เป็นการให้ บริการในด้านสวัสดิการแรงงานนอกเหนือจากที่กฎหมายกำหนด มีจำนวน 84 แห่ง และลูกจ้างที่ ไตรรับการส่งเสริมทั้งหมด จำนวน 3,942 คน จำแนกได้ดังนี้

- 1) เงินโบนัสพนักงาน 3 แห่ง ลูกจ้างที่ได้รับการส่งเสริม 37 คน
- 2) เงินช่วยเหลืองานศพ 1 แห่ง ลูกจ้างที่ได้รับการส่งเสริม 73 คน
- 3) ส่งเสริมสวัสดิการแรงงานพันธุ์ดีตามวิถีเศรษฐกิจพอเพียง 2 แห่ง ลูกจ้างที่ได้รับการส่งเสริม 79 คน
- 4) จัดที่พักให้พนักงาน 2 แห่ง ลูกจ้างที่ได้รับการส่งเสริม 210 คน
- 5) จัดชุดทำงานให้พนักงาน 28 แห่ง ลูกจ้างที่ได้รับการส่งเสริม 1,388 คน
- 6) จัดสถานที่รับประทานอาหารในที่ทำงาน 9 แห่ง ลูกจ้างที่ได้รับการส่งเสริม 918 คน
- 7) จัดกิจกรรมโรงงานสีขาว 37 แห่ง ลูกจ้างที่ได้รับการส่งเสริม 479 คน
- 8) ดำเนินการค้นหาผู้แสวงหาผู้ติดตามเสด็จสถานประกอบการ 2 แห่ง ลูกจ้างที่ได้รับการส่งเสริม 758 คน

### 4.5. การประสบอันตราย/เจ็บป่วยในการทำงาน (กองทุนเงินทดแทน)

สำหรับการประสบอันตรายหรือเจ็บป่วยเนื่องจากการทำงานในรอบไตรมาส 1 ปี 2567 พบว่า การประสบอันตรายหรือเจ็บป่วยเนื่องจากการทำงานมีทั้งสิ้น 133 คน ตามประเภทความร้ายแรง พบว่า ส่วนใหญ่หยุดงานไม่เกิน 3 วัน จำนวน 86 คน (ร้อยละ 64.66) จำนวนเงินที่จ่าย 146,141.90 บาท รองลงมา คือ หยุดงานเกิน 3 วัน จำนวน 47 คน (ร้อยละ 35.34) จำนวนเงินที่จ่าย 424,158.45 บาท (แผนภูมิ 28)



**แผนภูมิ 28 ผู้ประสบอันตรายหรือเจ็บป่วยเนื่องจากการทำงาน  
จังหวัดลพบุรี**

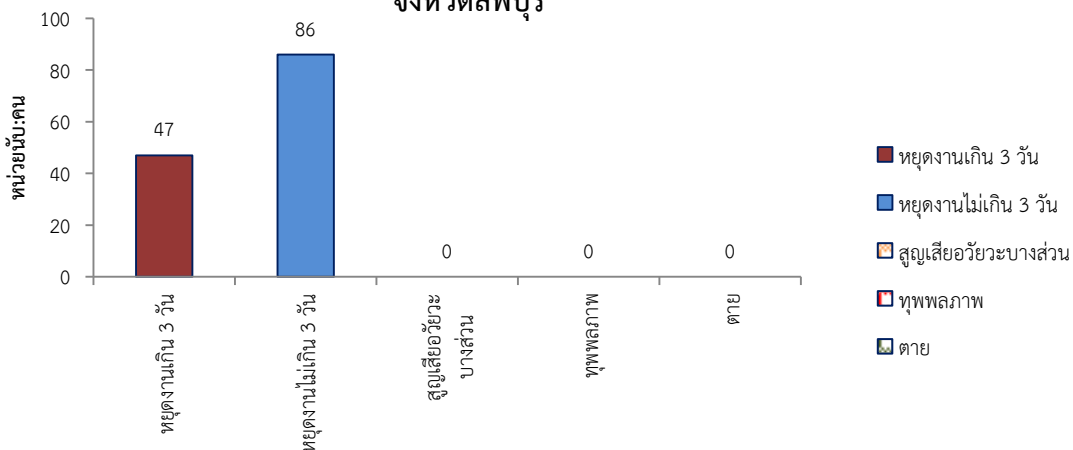

(ที่มา สำนักงานประกันสังคมจังหวัดลพบุรี ข้อมูล ณ ไตรมาส 1 ปี 2567)

### 5. การประกันสังคม

ภารกิจด้านการประกันสังคมเป็นอีกภารกิจที่กระทรวง โดยสำนักงานประกันสังคมจังหวัดลพบุรีมีหน้าที่ต้องดูแลผู้ใช้แรงงาน เพื่อให้มีคุณภาพชีวิตที่ดีขึ้นและมีหลักประกันชีวิตที่มั่นคงเมื่อแก่ชราอีกด้วยในไตรมาส 1 ปี 2567 พบว่า ในจังหวัดลพบุรีมีผู้ประกันตนทั้งสิ้น 301,955 คน จำแนกเป็นมาตรา 33 คนจำนวน 79,770 คน มาตรา 39 คนจำนวน 12,161 คน และมาตรา 40 คนจำนวน 210,024 คน (แผนภูมิที่ 29) และมีสถานประกอบการที่ขึ้นทะเบียนประกันสังคมทั้งสิ้น 2,783 แห่ง ผู้ประกันตนทั้งสิ้น 79,770 คน โดยส่วนใหญ่เป็นผู้ประกันตนในสถานประกอบการขนาด 1,000 คนขึ้นไป 28,276 คน คิดเป็นร้อยละ 35.45 ของผู้ประกันตนทั้งหมด (แผนภูมิที่ 30)

**แผนภูมิที่ 29 จำนวนผู้ประกันตนในจังหวัดลพบุรี  
จำแนกตามมาตรา**

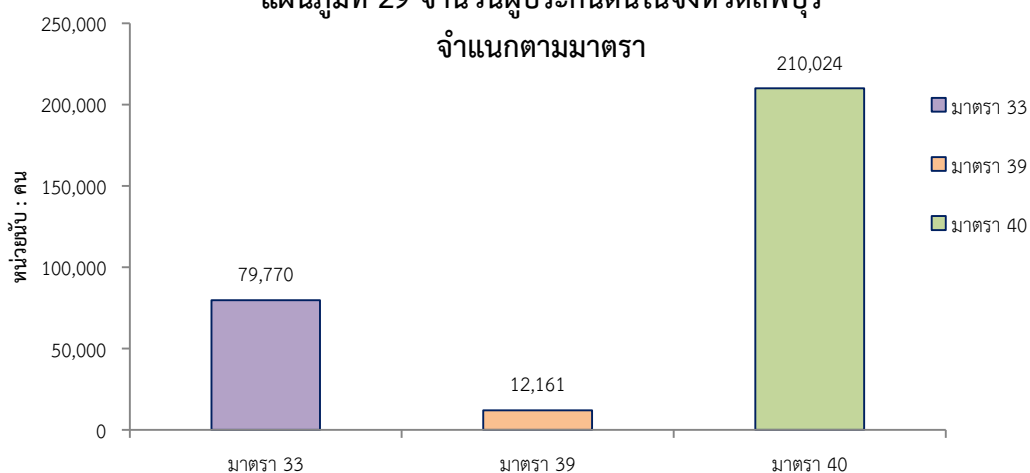

(ที่มา สำนักงานประกันสังคมจังหวัดลพบุรี ข้อมูล ณ ไตรมาส 1 ปี 2567)

### แผนภูมิที่ 30 สถานประกอบการและผู้ประกันตนในจังหวัดชลบุรี

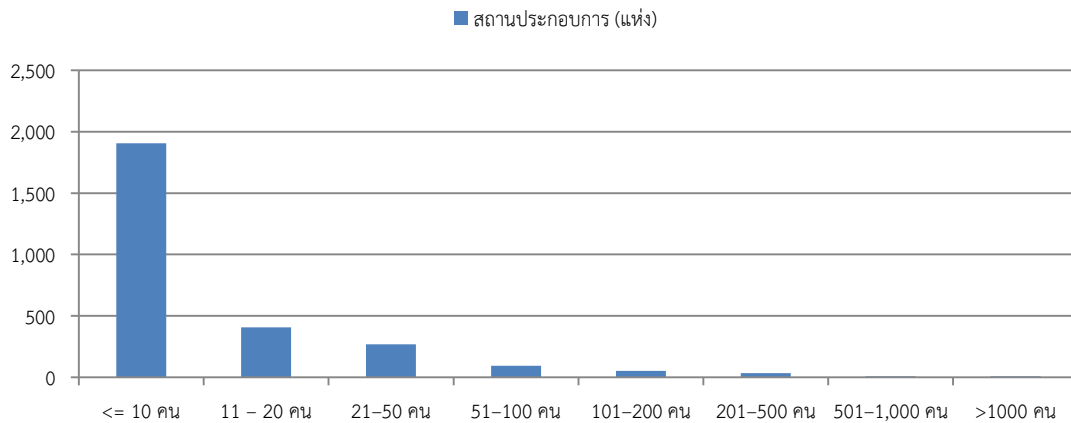

(ที่มา สำนักงานประกันสังคมจังหวัดชลบุรี ข้อมูล ณ ไตรมาส 1 ปี 2567)

ปัจจุบันจังหวัดชลบุรี มีสถานพยาบาลในสังกัดประกันสังคมที่เป็นสถานพยาบาลของรัฐบาลจำนวน 3 แห่ง ได้แก่ โรงพยาบาลพระนารายณ์มหาราช โรงพยาบาลบ้านหมี่ และโรงพยาบาลอานันทมหิดล และไม่มีสถานพยาบาลเอกชนที่อยู่ในระบบประกันสังคม

จำนวนการใช้บริการของกองทุนประกันสังคม จำแนกตามประเภทของประโยชน์ทดแทน (ไม่เนื่องจากการทำงาน) ซึ่งมี 7 กรณี ได้แก่ เจ็บป่วย คลอดบุตร ทูพพลภาพ ตาย สงเคราะห์บุตร ชราภาพ และว่างงาน พบว่า ผู้ประกันตนมาใช้บริการรวมทั้งสิ้น 26,931 ราย คิดเป็นร้อยละ 33.76 ของผู้ประกันตนมาตรา 33 สำหรับประเภทประโยชน์ทดแทนที่ผู้ประกันตนใช้บริการสูงสุดในไตรมาสนี้ ได้แก่ กรณีสงเคราะห์บุตร จำนวน 13,989 ราย (ร้อยละ 51.94) รองลงมา คือ ชราภาพ จำนวน 9,285 ราย (ร้อยละ 34.48) ว่างงาน 1,621 ราย (ร้อยละ 6.02) เจ็บป่วย จำนวน 1,523 ราย (ร้อยละ 5.66) ทูพพลภาพ จำนวน 345 ราย (ร้อยละ 1.28) คลอดบุตร จำนวน 141 ราย (ร้อยละ 0.52) และตาย จำนวน 27 ราย (ร้อยละ 0.10) ตามลำดับ (แผนภูมิ 31)

### แผนภูมิ 31 ผู้ประกันตนที่ใช้บริการกองทุนประกันสังคมในจังหวัดชลบุรี จำแนกตามประเภทประโยชน์ทดแทน

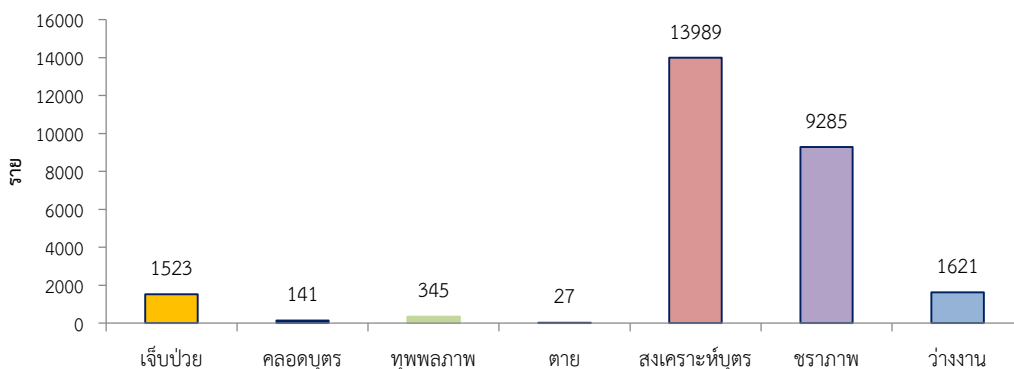

(ที่มา สำนักงานประกันสังคมจังหวัดชลบุรี ข้อมูล ณ ไตรมาส 1 ปี 2567)



การจ่ายเงินประโยชน์ทดแทน พบว่ามีการจ่ายเงินทั้งสิ้นถึง 84,450,071 บาท โดยกรณีชราภาพมีการจ่ายเงินสูงสุด 43,034,867 บาท (ร้อยละ 50.96) รองลงมาคือกรณีเจ็บป่วย จ่ายเงินประโยชน์ทดแทน 16,171,105 บาท (ร้อยละ 19.15) กรณีสงเคราะห์บุตร จ่ายเงินประโยชน์ทดแทน 11,707,200 บาท (ร้อยละ 13.86) กรณีว่างงาน จ่ายเงินประโยชน์ทดแทน 5,466,261 บาท (ร้อยละ 6.47) กรณีคลอดบุตร จ่ายเงินประโยชน์ทดแทน 3,698,748 บาท (ร้อยละ 4.38) กรณีตาย จ่ายเงินประโยชน์ทดแทน 2,909,050 บาท (ร้อยละ 3.44) และกรณีทุพพลภาพ จ่ายเงินประโยชน์ทดแทน 1,462,840 บาท (ร้อยละ 1.73) (แผนภูมิ 33)

**แผนภูมิที่ 32 การจ่ายเงินประโยชน์ทดแทน จำแนกตามประเภทประโยชน์**

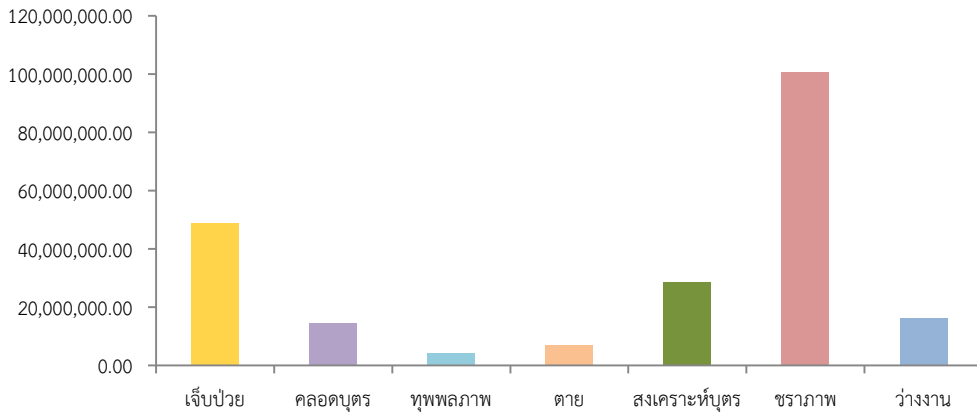

(ที่มา สำนักงานประกันสังคมจังหวัดลพบุรี ข้อมูล ณ ไตรมาส 1 ปี 2567)



## 6. ปัญหาด้านแรงงานที่สำคัญ

"ภัยแล้ง" หนึ่งในภัยธรรมชาติที่เกิดขึ้นจากผลกระทบของเอลนีโญ ส่งผลกระทบต่อการดำเนินชีวิตของมนุษย์เป็นบริเวณกว้างทั่วประเทศไทย ซึ่งฤดูกาลโดยปกติของประเทศไทย ช่วงฤดูหนาวต่อเนื่องฤดูร้อน โดยเริ่มจากครึ่งหลังของเดือน ต.ค. เป็นต้นไป บริเวณประเทศไทยจะมีปริมาณฝนลดลงเป็นลำดับจนกว่าจะเข้าสู่ฤดูฝนในช่วงเดือน พ.ค. ของปีถัดไป ซึ่งภัยแล้งลักษณะนี้จะเกิดขึ้นเป็นประจำทุกปี

จังหวัดลพบุรี มีกำลังแรงงานรวม 441,695 คน โดยร้อยละ 55.18 ของกำลังแรงงานเป็นแรงงานในกลุ่มแรงงานนอกระบบ จำนวน 243,754 คน และกลุ่มแรงงานนอกระบบนี้ ส่วนใหญ่อยู่ในภาคเกษตรกรรม ซึ่งย่อมได้รับผลกระทบจากภัยแล้งจากปรากฏการณ์เอลนีโญด้วยเช่นกัน ส่งผลให้ในไตรมาสที่ 4 ปี 2566 มีจำนวนกำลังแรงงานที่รอฤดูกาลเพิ่มขึ้น โดยมีจำนวนเท่ากับ 775 คน

หน่วยงานในสังกัดกระทรวงแรงงานจังหวัดลพบุรี ได้ดำเนินการตามนโยบายของ รัฐมนตรีว่าการกระทรวงแรงงาน เพื่อให้ความช่วยเหลือและบรรเทาความเดือดร้อนด้านอาชีพให้กับประชาชนที่ได้รับผลกระทบจากภัยธรรมชาติตลอดจนสภาพเศรษฐกิจ โดยการส่งเสริมการพัฒนาทักษะฝีมือแรงงาน ในกลุ่มแรงงานนอกระบบ เพื่อเป็นการสร้างโอกาสการประกอบอาชีพให้ตรงตามความต้องการของประชาชน โดยกระทรวงแรงงานได้จัดสรรงบประมาณมาดำเนินโครงการแก้ไขปัญหาค่าความเดือดร้อนด้านอาชีพ เพื่อให้ความช่วยเหลือประชาชนที่ได้รับความเดือดร้อนด้านอาชีพ ให้มีโอกาสนในการเพิ่มพูนศักยภาพ ในทักษะใหม่ ๆ นอกเหนือจากทักษะเดิมที่มีอยู่ นำไปสู่การเสริมสร้างศักยภาพและเพิ่มโอกาสการสร้างรายได้ให้กับประชาชน



7. ผลการดำเนินงานที่สำคัญตามนโยบายรัฐบาล/นโยบายกระทรวงแรงงาน

ตารางที่ 2 ผลการดำเนินงานตามนโยบายกระทรวงแรงงาน ประจำปีงบประมาณ พ.ศ. 2567 (ช่วงเดือน ม.ค.-มี.ค.)

ลำดับ	โครงการ/กิจกรรม	เป้าหมาย	ผลการดำเนินงาน	ร้อยละ	หมายเหตุ
	<b>1. ทักษะดี จำนวน 4 โครงการ/กิจกรรม</b>				
	1.1) โครงการยกระดับผลิตภาพและพัฒนากำลังคนเพื่อสร้างความสามารถในการแข่งขันภาคอุตสาหกรรม กิจกรรม : พัฒนาสมรรถนะบุคลากรเฉพาะทางรองรับอุตสาหกรรมแห่งอนาคต	-	-	-	
	(1.2) โครงการเสริมสมรรถนะแรงงานด้านเทคโนโลยีรองรับการทำงานในศตวรรษที่ 21	60 คน	50 คน	73.33	
	(1.3) โครงการยกระดับแรงงานไทยให้ได้มาตรฐานฝีมือแรงงานเพื่อรองรับการแข่งขัน - กิจกรรม : พัฒนาศักยภาพแรงงานเพื่อรองรับการจ่ายค่าจ้างตามระดับมาตรฐานฝีมือ	7,800 คน	15,025 คน	192.63	
	(1.4) การกำหนดอัตราค่าจ้างขั้นต่ำ (ปรับอัตราค่าจ้างขั้นต่ำจังหวัดลพบุรี 349 บาท บังคับใช้ 1 มกราคม 2567)	-		-	
	<b>2. มีงานทำ จำนวน 1 โครงการ/กิจกรรม</b>				
	(2.1) โครงการบริการจัดหางานเพื่อเพิ่มโอกาสการมีงานทำ - กิจกรรม : การให้บริการจัดหางานในประเทศไทย - กิจกรรม : การให้บริการจัดหางานต่างประเทศ	1,146 คน - คน	1,022 คน 62 คน	89.17 -	
	<b>3. หลักประกันทางสังคมเด่น จำนวน 21 โครงการ/กิจกรรม</b>				
	(3.1) โครงการขับเคลื่อนกลไกเชิงนโยบายการป้องกันและแก้ไขปัญหาการค้ามนุษย์ด้านแรงงานไปสู่การปฏิบัติ	14 แห่ง/ 140 คน	8 แห่ง/ 233 คน	57.14/ 159.28	
	(3.2) โครงการอาสาสมัครแรงงานต้านภัยยาเสพติด	88 แห่ง / 440 คน	65 แห่ง/ 201 คน	73.86/ 45.68	
	(3.3) โครงการป้องกันและแก้ไขปัญหาเสพติดในสถานประกอบการ	จัดตั้ง 1 ศูนย์	3 แห่ง	15.00	
	(3.4) โครงการเพิ่มประสิทธิภาพการให้บริการด้านแรงงานในจังหวัดชายแดนภาคใต้ (ดำเนินการในจังหวัดชายแดนภาคใต้)				



	โครงการ/กิจกรรม	เป้าหมาย	ผลการดำเนินงาน	ร้อยละ	หมายเหตุ
	<b>3 หลักประกันทางสังคมเด่น จำนวน 21 โครงการ/กิจกรรม</b>				
	(3.5) การประสานการให้บริการด้านแรงงานแก่ประชาชนในพื้นที่/ชุมชน โดยอาสาสมัครแรงงาน	2,893 คน	2,096 คน	-	
	(3.6) โครงการแก้ไขปัญหาความเดือดร้อนด้านอาชีพ (กิจกรรมพัฒนาทักษะฝีมือแรงงาน)	60 คน/ 3 หลักสูตร	60 คน/ 3 หลักสูตร	100.00	
	(3.7) โครงการบริหารจัดการแรงงานนอกระบบ แรงงานสูงอายุ และแรงงานพิการ	1 แผน	1 แผน	100.00	
	(3.8) โครงการจัดทำดัชนีชี้วัดคุณภาพชีวิตแรงงานนอกระบบ	905 คน	905 คน	100.00	
	(3.9) การให้บริการด้านแรงงานโดยศูนย์บริการร่วม กระทรวงแรงงาน (บริการข้อมูลข่าวสาร)	4,887 คน	2,657 คน	54.36	
	(3.10) การคุ้มครองสิทธิประโยชน์แรงงานไทยในต่างประเทศ	-	16 ราย/เรื่อง	-	
	(3.11) โครงการป้องกันปัญหาการค้ามนุษย์ด้านแรงงาน - กิจกรรม : การให้ความคุ้มครองคนหางานตามกฎหมาย จัดหางานและคุ้มครองแรงงาน	3,070 คน	2,473 คน	80.55	
	(3.12) โครงการป้องกันและแก้ไขปัญหาการค้ามนุษย์ด้านแรงงานและ การใช้แรงงานเด็กในรูปแบบที่เลวร้าย กิจกรรม : ส่งเสริม พัฒนา และกำกับดูแลให้แรงงานที่เป็นกลุ่มเสี่ยง ได้รับการคุ้มครองตามกฎหมาย	140 คน / 14 แห่ง	223 คน / 8 แห่ง	159.28/ 57.14	
	(3.13) โครงการคุ้มครองสิทธิแรงงานประมงทะเล กิจกรรม : กำกับ ดูแลแรงงานในเรือประมงทะเล ให้ได้รับ การคุ้มครองตามกฎหมายแรงงาน (ดำเนินการโดยสำนักงานสวัสดิการและคุ้มครองแรงงาน 22 จังหวัดชายทะเล)	-	-	-	
	(3.14) โครงการส่งเสริมระบบการจัดการด้านยาเสพติดในสถานประกอบการ กิจกรรม : สร้างความรู้ความเข้าใจเกี่ยวกับการป้องกันและ แก้ไขปัญหา ยาเสพติด	2,036 คน	1,955 คน	96.02	
	(3.15) โครงการความปลอดภัยและอาชีวอนามัยของประเทศไทย (Safety Thailand) กิจกรรม : ขับเคลื่อนและยกระดับการบริหารจัดการด้านความปลอดภัยและอาชีวอนามัยในสถานประกอบการ	1,041 คน	858 คน	82.42	





**ตารางที่ 3 อัตราค่าจ้างขั้นต่ำปี 2567**

ตามประกาศคณะกรรมการค่าจ้าง เรื่อง อัตราค่าจ้างขั้นต่ำ (ฉบับที่ 12) ลงวันที่ 8 ธันวาคม 2566

มีผลบังคับตั้งแต่วันที่ 1 มกราคม 2567 เป็นต้นไป

หน่วย : บาทต่อวัน

ลำดับ	ค่าจ้างขั้นต่ำ (บาท)	จำนวน (จังหวัด)	พื้นที่
1	370	1	จังหวัดภูเก็ต
2	363	6	กรุงเทพมหานคร จังหวัดนครปฐม นนทบุรี ปทุมธานี สมุทรปราการ และสมุทรสาคร
3	361	2	จังหวัดชลบุรี และระยอง
4	352	1	จังหวัดนครราชสีมา
5	351	1	จังหวัดสมุทรสงคราม
6	350	6	จังหวัดขอนแก่น ฉะเชิงเทรา เชียงใหม่ ปราจีนบุรี พระนครศรีอยุธยา และสระบุรี
7	<b>349</b>	<b>1</b>	<b>จังหวัดลพบุรี</b>
8	348	3	จังหวัดนครนายก สุพรรณบุรี และหนองคาย
9	347	2	จังหวัดกระบี่ และตราด
10	345	15	จังหวัดกาญจนบุรี จันทบุรี เชียงราย ตาก นครพนม บัรีรัมย์ ประจวบคีรีขันธ์ พังงา พิษณุโลก มุกดาหาร สกลนคร สงขลา สระแก้ว สุราษฎร์ธานี และอุบลราชธานี
11	344	3	จังหวัดชุมพร เพชรบุรี และสุรินทร์
12	343	3	จังหวัดนครสวรรค์ ยโสธร และลำพูน
13	342	5	จังหวัดกาฬสินธุ์ นครศรีธรรมราช บึงกาฬ เพชรบูรณ์ และร้อยเอ็ด
14	341	5	จังหวัดชัยนาท ชัยภูมิ พัทลุง สิงห์บุรี และอ่างทอง
15	340	16	จังหวัดกำแพงเพชร พิจิตร มหาสารคาม แม่ฮ่องสอน ระนอง ราชบุรี ลำปาง เลย ศรีสะเกษ สตูล สุโขทัยหนองบัวลำภู อ่างนาจเจริญ อุตรดิตถ์ และอุทัยธานี
16	338	4	จังหวัดตรัง น่าน พะเยา และแพร่
17	330	3	จังหวัดนราธิวาส ปัตตานี และยะลา

(ที่มา สำนักงานปลัดกระทรวงแรงงาน กองเศรษฐกิจการแรงงาน สำนักงานคณะกรรมการค่าจ้าง ธันวาคม2566)



## 8.2. ข้อมูลคนพิการ ในจังหวัดชลบุรี

สำนักงานพัฒนาสังคมและความมั่นคงของมนุษย์จังหวัดชลบุรี ปฏิบัติหน้าที่ผู้แทนกระทรวงในจังหวัด มีภารกิจหลักในการดำเนินงานด้านการพัฒนาสังคม การสร้างความเป็นธรรมและความเสมอภาคในสังคม การส่งเสริมและพัฒนาคุณภาพและความมั่นคงในชีวิต

จังหวัดชลบุรีมีจำนวนคนพิการที่ขึ้นทะเบียน ไตรมาส 1 ปี 2567 (มกราคม – มีนาคม 2567) ทั้งสิ้น จำนวน 475 คน (ร้อยละ 0.07) ของประชากรจังหวัดชลบุรี (ประชากรจังหวัดชลบุรี 728,290 ที่มา ที่ทำการปกครองจังหวัดชลบุรี ข้อมูล ณ เดือนมีนาคม 2567) จำแนกเป็นเพศชาย 244 คน (ร้อยละ 51.37) และเพศหญิง จำนวน 231 คน (ร้อยละ 48.63) ของจำนวนคนพิการที่มาขึ้นทะเบียนทั้งหมด

**ตารางที่ 4 จำนวนคนพิการที่ขึ้นทะเบียน จำแนกตามเพศ**

จำนวนคนพิการที่ขึ้นทะเบียนจำแนกตามเพศ		
ชาย	หญิง	รวม
244	231	475

(ที่มา สำนักงานพัฒนาสังคมและความมั่นคงของมนุษย์จังหวัดชลบุรี ข้อมูล ณ ไตรมาส 1 ปี 2567)

เมื่อพิจารณาคนพิการที่ขึ้นทะเบียนจำแนกตามประเภทความพิการ ได้แก่ 1) ทางกายเคลื่อนไหวหรือทางร่างกาย จำนวน 317 คน ร้อยละ 66.74 2) ทางการได้ยินหรือสื่อความหมาย จำนวน 92 คน (ร้อยละ 19.37) 3) ทางการเห็น จำนวน 24 คน (ร้อยละ 5.05) 4) ทางสติปัญญา จำนวน 16 คน (ร้อยละ 3.37) 5) ทางจิตใจหรือพฤติกรรม จำนวน 14 คน (ร้อยละ 2.95) 6) ทางออทิสติก จำนวน 10 คน (ร้อยละ 2.11) และทางการเรียนรู้ จำนวน 2 คน (ร้อยละ 0.42)

**ตารางที่ 5 จำนวนคนพิการที่ขึ้นทะเบียน จำแนกตามประเภทความพิการ**

ประเภทความพิการ	ชาย	หญิง	รวม
ทางการเห็น	13	11	24
ทางการได้ยินหรือสื่อความหมาย	48	44	92
ทางการเคลื่อนไหวหรือทางร่างกาย	151	166	317
ทางจิตใจหรือพฤติกรรม	9	5	14
ทางสติปัญญา	12	4	16
ทางการเรียนรู้	1	1	2
ทางออทิสติก	10	0	10
<b>รวม</b>	<b>244</b>	<b>231</b>	<b>475</b>

(ที่มา สำนักงานพัฒนาสังคมและความมั่นคงของมนุษย์จังหวัดชลบุรี ข้อมูล ณ ไตรมาส 1 ปี 2567)



### 8.3. ข้อมูลผู้สูงอายุ ในจังหวัดลพบุรี

ในไตรมาส 1 ปี 2567 (มกราคม – มีนาคม 2567) จังหวัดลพบุรี จำนวนผู้สูงอายุที่ได้รับเบี้ยยังชีพทั้งสิ้น 127,689 คน คิดเป็นร้อยละ 17.53 ของจำนวนประชากรจังหวัดลพบุรี (ประชากรจังหวัดลพบุรี 728,290 ที่มา ที่ทำการปกครองจังหวัดลพบุรี ข้อมูล ณ เดือนมีนาคม 2567) โดยจำแนกตามพื้นที่ (อำเภอ) พบว่า อำเภอเมืองลพบุรีมีจำนวนผู้สูงอายุที่ได้รับเบี้ยยังชีพสูงที่สุด จำนวน 30,696 คน (ร้อยละ 24.04) รองลงมาเป็นอำเภอชัยบาดาล จำนวน 16,266 คน (ร้อยละ 12.74) อำเภอโคกสำโรง จำนวน 15,870 คน (ร้อยละ 12.43) อำเภอบ้านหมี่ จำนวน 15,681 คน (ร้อยละ 12.28) และอำเภอพัฒนานิคม จำนวน 12,459 คน (ร้อยละ 9.76) ตามลำดับ

ตารางที่ 6 จำนวนผู้สูงอายุที่ได้รับเบี้ยยังชีพ จำแนกตามพื้นที่ (อำเภอ)

อำเภอ	จำนวนผู้สูงอายุ
1. เมืองลพบุรี	30,696
2. บ้านหมี่	15,681
3. ท่าหลวง	5,544
4. โคกสำโรง	15,870
5. ชัยบาดาล	16,266
6. ท่าม่วง	10,914
7. สระโบสถ์	4,580
8.หนองม่วง	6,602
9. โคกเจริญ	4,429
10. พัฒนานิคม	12,459
11. ลำสนธิ	4,648
<b>รวม</b>	<b>127,689</b>

(ที่มา สำนักงานส่งเสริมการปกครองท้องถิ่นจังหวัดลพบุรี ข้อมูล ณ ไตรมาส 1 ปี 2567)



# ภาคผนวก



## สภาพเศรษฐกิจจังหวัดชลบุรี

### 1. ผลิตภัณฑ์มวลรวมจังหวัด

ตารางที่ 1 ผลิตภัณฑ์มวลรวมจังหวัดชลบุรี

ปี	ผลิตภัณฑ์มวลรวม (ล้านบาท)	รายได้เฉลี่ย/คน/ปี (บาท)
2557	97,249	125,142
2558	96,519	123,899
2559	100,741	129,322
2560	110,341	141,749
2561	111,034	142,834
2562	112,480	144,910
2563	106,339	137,222
2564	110,474	142,811
2565	119,243	154,449

(ที่มา สำนักงานสภาพัฒนาการเศรษฐกิจและสังคมแห่งชาติ)



ตารางที่ 2 ผลผลิตทั้งหมดรวมจังหวัดลพบุรี ณ ราคาประจำปี

สาขาการผลิต	2561	2562	2563	2564	2565	โครงสร้าง ณ ราคาประจำปี		
						2563	2564	2565
ภาคเกษตร	20,226	20,652	16,731	18,139	21,804	15.73	16.42	18.29
สหกรณ์เกษตรป่าไม้และการประมง	20,226	20,652	16,731	18,139	21,804	15.73	16.42	18.29
นอกภาคเกษตร	90,809	91,827	89,608	92,335	97,438	84.27	83.58	81.71
ภาคอุตสาหกรรม	38,090	36,598	35,373	38,086	41,491	33.26	34.48	34.80
สาขาเหมืองแร่และเหมืองหิน	922	949	1,018	1,247	1,231	0.96	1.13	1.03
สาขาอุตสาหกรรม	33,963	32,025	30,715	32,693	36,063	28.88	29.59	30.24
สาขาไฟฟ้า ก๊าซ และเครื่องปรับอากาศ	2,760	3,099	3,062	3,551	3,565	2.88	3.21	2.99
สาขาการจัดการน้ำ การจัดการ และการบำบัดน้ำเสีย	445	525	579	594	633	0.54	0.54	0.53
ภาคการบริการ	52,719	55,229	54,235	54,249	55,947	51.00	49.11	46.92
สาขาการก่อสร้าง	2,565	2,833	3,132	2,361	2,387	2.95	2.14	2.00
สาขาการขายส่งและการขายปลีก การซ่อมยานยนต์	11,885	12,611	11,569	11,398	12,183	10.88	10.32	10.22
สาขาขนส่งและสถานที่เก็บสินค้า	2,716	3,058	2,768	2,898	3,308	2.60	2.62	2.77
สาขาที่พักและบริการด้านอาหาร	560	621	438	425	524	0.41	0.38	0.44
สาขาข้อมูลและการสื่อสาร	650	715	733	719	630	0.69	0.65	0.53
สาขาด้านการเงินและการประกันภัย	4,981	4,972	5,586	5,228	5,390	5.25	4.73	4.52
สาขาด้านอสังหาริมทรัพย์	3,809	3,782	3,890	4,108	3,986	3.66	3.72	3.34
สาขาด้านวิชาชีพด้าน วิทยาศาสตร์และด้านเทคนิค	82	76	75	57	50	0.07	0.05	0.04
สาขาด้านการบริบทและการสนับสนุน	428	438	430	393	295	0.40	0.36	0.25
สาขาบริหารราชการแผ่นดิน	16,876	17,573	17,112	17,937	18,201	16.09	16.24	15.26
สาขาการศึกษา	4,714	4,836	4,904	5,003	5,169	4.61	4.53	4.33
สาขาการบริการสุขภาพและงาน สังคมสงเคราะห์	2,593	2,725	2,635	2,713	2,821	2.48	2.46	2.37
สาขาศิลปะบันเทิงและนันทนาการ	268	319	344	401	441	0.32	0.36	0.37
สาขากิจกรรมบริการอื่นๆ	592	669	619	606	561	0.58	0.55	0.47
<b>ผลผลิตทั้งหมดรวมจังหวัด (GPP) ล้านบาท</b>	<b>111,034</b>	<b>112,480</b>	<b>106,339</b>	<b>110,474</b>	<b>119,243</b>	<b>100</b>	<b>100</b>	<b>100</b>
<b>ผลผลิตทั้งหมดจังหวัดต่อหัว (บาท)</b>	<b>142,834</b>	<b>144,910</b>	<b>137,222</b>	<b>142,811</b>	<b>154,449</b>			
<b>จำนวนประชากร (1,000 คน)</b>	<b>777</b>	<b>776</b>	<b>775</b>	<b>774</b>	<b>772</b>			

(ที่มา สำนักงานสภาพัฒนาการเศรษฐกิจและสังคมแห่งชาติ)



## 2. การจดทะเบียนนิติบุคคล

ตารางที่ 3 การจดทะเบียนนิติบุคคลของจังหวัดลพบุรี

รายการ	ห้างหุ้นส่วนสามัญ นิติบุคคล		ห้างหุ้นส่วนจำกัด		บริษัทจำกัด		รวม	
	ราย	ทุน (ล้านบาท)	ราย	ทุน (ล้านบาท)	ราย	ทุน (ล้านบาท)	ราย	ทุน (ล้านบาท)
จัดตั้ง	-	-	20	18.41	55	83.50	75	101.91
จดเลิก	-	-	4	6.80	4	12.00	8	18.80
โอนเข้า	-	-	-	-	-	-	-	-
โอนออก	-	-	-	-	-	-	-	-
แปร สภาพ	-	-	-	-	-	-	-	-
กลับคืนสู่ ทะเบียน	-	-	-	-	-	-	-	-
คงอยู่	3	26.70	1,565	4,290.86	1,999	16,989.87	3,567	21,307.43

(ที่มา สำนักงานพาณิชย์จังหวัดลพบุรี ข้อมูล ณ ไตรมาส 1 ปี 2567)

ตารางที่ 4 การจดทะเบียนโรงงานอุตสาหกรรมที่ประกอบกิจการใหม่

หมวดอุตสาหกรรม	จดทะเบียน			เลิกกิจการ		
	โรงงาน (แห่ง)	เงินลงทุน (ล้านบาท)	คนงาน (คน)	โรงงาน (แห่ง)	เงินลงทุน (ล้านบาท)	คนงาน (คน)
ผลิตภัณฑ์จากพืช	-	-	-	1	3.80	3
ผลิตยานพาหนะและอุปกรณ์รวมทั้งการ ซ่อมยานพาหนะและอุปกรณ์	1	46.00	20	-	-	-
<b>รวม</b>	<b>1</b>	<b>46.00</b>	<b>20</b>	<b>1</b>	<b>3.80</b>	<b>3</b>

(ที่มา สำนักงานอุตสาหกรรมจังหวัดลพบุรี ข้อมูล ณ ไตรมาส 1 ปี 2567)

ตารางที่ 5 การจดทะเบียนโรงงานอุตสาหกรรม

จำนวนโรงงาน รวมไตรมาส ที่ผ่านมา (โรง)	จดทะเบียนเพิ่ม			จดทะเบียนเลิก			คงเหลือ		
	โรงงาน	เงินทุน (ล้านบาท)	คนงาน (คน)	โรงงาน	เงินทุน (ล้านบาท)	คนงาน (คน)	โรงงาน	เงินทุน (ล้านบาท)	คนงาน (คน)
664	1	46.00	20	1	3.80	3	664	116.90	58,432

(ที่มา : สำนักงานอุตสาหกรรมจังหวัดลพบุรี ข้อมูล ณ ไตรมาส 1 ปี 2567)



## ดัชนีชี้วัดภาวะแรงงาน

### 1. ผลผลิตภาพแรงงานจังหวัด

ตารางที่ 1 ดัชนีผลผลิตภาพแรงงานจังหวัดลพบุรี

	ปี 2560	ปี 2561	ปี 2562	ปี 2563	ปี 2564	ปี 2565
GPP ณ ราคาคงที่ในจังหวัด (ล้านบาท)	64,215	64,515	65,121	64,098	62,608	64,364
จำนวนผู้มีงานทำในจังหวัด (คน)	425,879	435,604	435,868	428,376	449,996	441,871
ผลผลิตภาพแรงงานจังหวัด (บาท)	150,782	148,105	149,405	149,630	139,130	145,662

(ที่มา สำนักงานสถิติจังหวัดลพบุรี ข้อมูล ณ ไตรมาส 4 ปี 2566 เนื่องจากข้อมูลไตรมาส 1 ปี 2567 อยู่ระหว่างการสำรวจ)

### 2. อัตราการมีส่วนร่วมในกำลังแรงงาน

ตารางที่ 2 อัตราการมีส่วนร่วมในกำลังแรงงานของจังหวัดลพบุรี

สถานภาพแรงงาน	ไตรมาส								
	4/64	1/65	2/65	3/65	4/65	1/66	2/66	3/66	4/66
ประชากรที่มีอายุ 15 ปี ขึ้น ไปในจังหวัด	653,076	658,274	658,497	658,692	658,834	658,993	659,177	659,335	659,417
กำลังแรงงานในจังหวัด	445,481	463,748	457,737	452,592	458,992	434,772	452,055	459,074	441,695
อัตราการมีส่วนร่วมกำลัง แรงงานของจังหวัด	68.21	70.45	69.51	68.71	69.67	65.89	68.58	69.63	66.98

(ที่มา สำนักงานสถิติจังหวัดลพบุรี ข้อมูล ณ ไตรมาส 4 ปี 2566 เนื่องจากข้อมูลไตรมาส 1 ปี 2567 อยู่ระหว่างการสำรวจ)



### 3. อัตราการมีงานทำ

ตารางที่ 3 อัตราการมีงานทำใน/นอภาคการเกษตรจังหวัดลพบุรี

สถานภาพแรงงาน	ไตรมาส							
	1/65	2/65	3/65	4/65	1/66	2/66	3/66	4/66
ประชากรที่มีอายุ 15 ปีขึ้นไปในจังหวัด	658,274	658,497	658,692	658,834	658,993	659,177	659,335	659,417
ผู้มีงานทำในจังหวัด	456,243	454,737	452,592	458,992	458,992	443,524	453,365	434,397
ผู้มีงานทำในภาคเกษตรของจังหวัด	162,255	154,564	152,434	160,066	160,066	119,385	137,793	130,270
ผู้มีงานทำนอกภาคเกษตรของจังหวัด	293,988	299,668	289,437	287,537	287,537	324,139	315,572	304,127
อัตราการมีงานทำของประชากรที่มีอายุ 15 ปีขึ้นไปของจังหวัด	69.31	69.06	67.08	69.67	69.67	67.28	68.76	65.88
อัตราการมีงานทำในภาคเกษตรของจังหวัด	35.56	33.99	34.50	35.76	35.76	29.92	30.39	29.99
อัตราการมีงานทำนอกภาคเกษตรของจังหวัด	64.44	65.90	65.50	64.24	64.24	73.08	69.61	70.01

(ที่มา สำนักงานสถิติจังหวัดลพบุรี ข้อมูล ณ ไตรมาส 4 ปี 2566 เนื่องจากข้อมูลไตรมาส 1 ปี 2567 อยู่ระหว่างการสำรวจ)

ตารางที่ 4 อัตราการมีงานทำในอุตสาหกรรมการผลิตของจังหวัดลพบุรี

สถานภาพแรงงาน	ไตรมาส									
	3/64	4/64	1/65	2/65	3/65	4/65	1/66	2/66	3/66	4/66
ผู้มีงานทำในจังหวัด	428,773	456,637	456,243	454,232	441,871	447,639	422,884	443,524	453,365	434,397
อุตสาหกรรมการผลิต	82,856	74,113	84,336	90,312	77,757	75,686	67,843	99,531	99,320	70,886
อัตราการมีงานทำในอุตสาหกรรมการผลิต	19.32	16.97	18.48	19.88	17.60	16.91	16.04	22.44	20.58	16.32

(ที่มา สำนักงานสถิติจังหวัดลพบุรี ข้อมูล ไตรมาส 4 ปี 2566 เนื่องจากข้อมูลไตรมาส 1 ปี 2567 อยู่ระหว่างการสำรวจ)



#### 4. อัตราการว่างงานของจังหวัด

ตารางที่ 5 อัตราการว่างงานของจังหวัดลพบุรี

สถานภาพแรงงาน	ไตรมาส								
	4/64	1/65	2/65	3/65	4/65	1/66	2/66	3/66	4/66
ผู้ว่างงานในจังหวัด	7,414	5,020	3,505	10,720	9,578	11,347	8,531	5,709	6524
กำลังแรงงาน	445,481	461,263	457,737	452,592	458,992	434,232	452,055	459,074	441,695
อัตราการว่างงาน ในจังหวัด	1.66	1.09	0.77	2.37	2.09	2.61	1.89	1.24	1.48

(ที่มา สำนักงานสถิติจังหวัดลพบุรี ข้อมูล ณ ไตรมาส 4 ปี 2566 เนื่องจากข้อมูลไตรมาส 1 ปี 2567 อยู่ระหว่างการสำรวจ)

#### 5. อัตราการเปลี่ยนแปลงของจำนวนผู้ประกันตนในระบบประกันสังคม (ม.33) ,อัตราการเปลี่ยนแปลงของผู้ประกันตนที่ขอรับประโยชน์ทดแทน และอัตราการเลิกจ้างลูกจ้างในระบบประกันสังคม

ตารางที่ 6 อัตราการเปลี่ยนแปลงของจำนวนผู้ประกันตนในระบบประกันสังคม (ม.33) อัตราการเปลี่ยนแปลง ของผู้ประกันตนที่ขอรับประโยชน์ทดแทนและอัตราการเลิกจ้างลูกจ้างในระบบประกันสังคม

ประเภท	2/65	3/65	4/64	1/66	2/66	3/66	4/66	1/67
ผู้ประกันตนมาตรา 33	77,062	77,704	63,623	78,736	78,622	80,145	80,425	79,770
ผู้ประกันตนที่ขอรับ ประโยชน์ทดแทนกรณี ว่างงาน	3,481	1,285	1,101	2,605	4,974	4,821	4,372	1,467
ผู้ประกันตนที่ขอรับ ประโยชน์ทดแทนกรณี ว่างงานจากสาเหตุเลิกจ้าง	188	74	93	183	455	608	642	194
อัตราการเปลี่ยนแปลง ของจำนวนผู้ประกันตน ในระบบประกันสังคม (ม.33) (YoY)	-4.16	-2.19	-18.49	1.88	2.02	3.14	26.41	1.31
อัตราการเปลี่ยนแปลง ของผู้ประกันตนที่ขอรับ ประโยชน์ทดแทนกรณี ว่างงาน (YoY)	-44.87	-77.58	-47.14	-6.53	42.89	275.18	297.09	-43.69
อัตราการเลิกจ้างลูกจ้าง ในระบบประกันสังคม (YoY)	0.24	0.10	0.15	0.23	0.58	0.76	0.80	0.24

(ที่มา สำนักงานประกันสังคมจังหวัดลพบุรี ข้อมูล ณ ไตรมาส 1 ปี 2567)



## 6. อัตราการบรรจุนาน

ตารางที่ 7 อัตราการบรรจุนานของจังหวัดลพบุรี

ประเภท	ไตรมาส								
	1/65	2/65	3/65	4/65	1/66	2/66	3/66	4/66	1/67
ตำแหน่งงานว่าง (อัตรา)	735	449	428	910	1,523	991	201	936	1207
ผู้ลงทะเบียนสมัครงาน	685	534	410	628	692	765	488	465	572
บรรจุนาน	538	350	367	409	422	424	209	281	321
อัตราการบรรจุนานต่อผู้สมัครงาน	78.54	65.54	89.51	65.13	60.98	55.42	42.83	60.43	56.12
อัตราการบรรจุนานต่อตำแหน่งว่างงาน	73.20	77.95	85.75	44.95	27.71	42.79	103.98	30.02	26.59

(ที่มา สำนักงานจัดหางานจังหวัดลพบุรี ข้อมูล ณ ไตรมาส 1 ปี 2567)

## 7. อัตราการจ้างงานแรงงานต่างด้าว

ตารางที่ 8 อัตราการจ้างงานแรงงานต่างด้าวในจังหวัด

ประเภท	ไตรมาส							
	2/65	3/65	4/65	1/66	2/66	3/66	4/66	1/67
ผู้มีงานทำในจังหวัด	456,243 (ไตรมาส 1/65)	456,232 (ไตรมาส 2/65)	441,871 (ไตรมาส 3/65)	447,639 (ไตรมาส 4/65)	443,524 (ไตรมาส 2/66)	443,524 (ไตรมาส 2/66)	453,365 (ไตรมาส 3/66)	434,397 (ไตรมาส 4/66)
แรงงานต่างด้าวทั้งหมดในจังหวัด	11,230	14,313	14,445	13,667	13,726	15,853	15,902	14,799
แรงงานต่างด้าว 3 สัญชาติ (เมียนมา ลาว กัมพูชา)	10,995	14,049	14,175	13,399	13,413	15,853	15,623	14,503
อัตราการจ้างแรงงานต่างด้าว ต่อจำนวนผู้มีงานทำทั้งหมด	2.46	3.15	3.27	3.05	3.09	3.75	3.51	3.41
อัตราการจ้างแรงงานต่างด้าว 3 สัญชาติ (เมียนมา ลาว กัมพูชา)	2.40	3.09	3.21	2.99	3.02	3.69	3.45	3.34

(ที่มา สำนักงานจัดหางานจังหวัดลพบุรี ข้อมูล ณ ไตรมาส 1 ปี 2567)



**8. อัตราการปฏิบัติไม่ถูกต้องตามกฎหมายคุ้มครองแรงงาน/ความปลอดภัยในการทำงานของสถานประกอบกิจการ**

**ตารางที่ 9 อัตราการปฏิบัติไม่ถูกต้องตามกฎหมายคุ้มครองแรงงาน/ความปลอดภัยในการทำงานของสถานประกอบกิจการ**

สถานภาพ	ไตรมาส									
	1/65	2/65	3/65	4/65	1/66	2/66	3/66	4/66	1/67	
สถานประกอบการที่ปฏิบัติไม่ถูกต้องตามกฎหมายคุ้มครอง	17	13	6	5	0	16	0	9	10	
สถานประกอบกิจการที่ผ่านการตรวจคุ้มครองแรงงาน	25	48	37	54	54	54	49	44	99	
สถานประกอบการที่ปฏิบัติไม่ถูกต้องตามกฎหมายความปลอดภัยในการทำงาน	27	21	10	17	2	16	20	19	5	
สถานประกอบกิจการที่ผ่านการตรวจความปลอดภัยในการทำงาน	56	57	37	81	70	79	44	86	94	
อัตราการไม่ปฏิบัติตามกฎหมายคุ้มครองแรงงานของสถานประกอบกิจการ	68.00	27.08	16.22	9.26	0	29.63	0.00	20.45	10.10	
อัตราการไม่ปฏิบัติตามกฎหมายความปลอดภัยในการทำงานของสถานประกอบกิจการ	48.21	36.84	27.03	20.99	2.86	20.25	45.45	22.09	5.32	

(ที่มา สำนักงานสวัสดิการและคุ้มครองแรงงานจังหวัดลพบุรี ข้อมูล ณ ไตรมาส 1 ปี 2567)



## 9. อัตราแรงงานที่ เป็นผู้ประกันตนในจังหวัด

ตารางที่ 10 อัตราแรงงานที่ เป็นผู้ประกันตนในจังหวัด

ผู้ประกันตน	ไตรมาส								
	1/65	2/65	3/65	4/65	1/66	2/66	3/66	4/66	1/67
ผู้ประกันตนในจังหวัด	300,668	300,441	301,304	262,200	209,937	301,710	303,023	302,909	301,955
มาตรา 33	77,285	77,062	77,704	78,793	78,736	78,622	80,145	80,425	79,770
มาตรา 39	14,084	14,084	13,814	11,078	13,435	13,153	12,853	12,474	12,161
มาตรา 40	209,299	209,299	209,786	172,329	209,937	209,935	210,015	210,010	210,024
จำนวนผู้มีงานทำในจังหวัด	436,637 (ณ ไตรมาส 4/64)	456,637 (ณ ไตรมาส 1/64)	441,871	447,639	447,639 (ณ ไตรมาส 4/65)	443,524	422,884 (ณ ไตรมาส 2/66)	453,365 (ณ ไตรมาส 3/66)	434,397 (ณ ไตรมาส 4/66)
อัตราแรงงานที่ เป็นผู้ประกันตน	68.86	65.85	66.33	58.57	46.90	68.03	68.32	66.81	69.51

(ที่มา สำนักงานประกันสังคมจังหวัดลพบุรี ข้อมูล ณ ไตรมาส 1 ปี 2567)

## สถานการณ์แรงงานจังหวัดลพบุรี

### 1. กำลังแรงงาน/การมีงานทำ/การว่างงาน

ตารางที่ 1 ประชากรจังหวัดลพบุรี จำแนกเพศ และสถานภาพแรงงาน

หน่วย : คน

สถานภาพแรงงาน	ชาย	หญิง	รวม
ประชากรอายุ 15 ปีขึ้นไป	319,661	339,756	659,417
ผู้อยู่ในกำลังแรงงาน	242,311	199,385	441,695
ผู้มีงานทำ	237,790	196,607	434,397
ผู้ว่างงาน	4,139	2,385	6,524
กำลังแรงงานที่รอฤดูกาล	382	393	775
ผู้ไม่อยู่ในกำลังแรงงาน	77,350	140,371	217,722
ทำงานบ้าน	4,134	54,888	59,023
เรียนหนังสือ	19,756	26,274	46,030
เด็ก/ชรา/ป่วย/พิการ ไม่สามารถทำงานได้	30,276	48,900	79,176
อื่นๆ	23,184	10,309	33,493

(ที่มา สำนักงานสถิติจังหวัดลพบุรี ข้อมูล ณ ไตรมาส 4 ปี 2566 เนื่องจากข้อมูลไตรมาส 1 ปี 2567 อยู่ระหว่างการสำรวจ)



ตารางที่ 2 ผู้มีงานทำจังหวัดลพบุรี จำแนกตามการศึกษา

หน่วย : คน

ช่วงอายุ	ชาย	หญิง	รวม
ไม่มีการศึกษา	1,031	6,608	7,639
ต่ำกว่าประถมศึกษา	48,368	85,177	133,545
ประถมศึกษา	61,821	46,014	107,836
มัธยมศึกษาตอนต้น	64,152	6,330	127,451
มัธยมศึกษาตอนปลาย	71,941	59,903	131,844
- สายสามัญ	52,939	48,372	101,311
- สายอาชีวศึกษา	19,002	11,531	30,533
- สายวิชาการศึกษา	0	0	0
อุดมศึกษา	71,906	78,572	150,478
- สายวิชาการ	40,945	46,513	87,458
- สายวิชาชีพ	26,952	19,227	46,179
- สายวิชาการศึกษา	4,009	12,832	16,841
การศึกษาอื่นๆ	0	0	0
ไม่ทราบ	442	182	624
<b>รวม</b>	<b>319,661</b>	<b>339,756</b>	<b>659,417</b>

(ที่มา สำนักงานสถิติจังหวัดลพบุรี ข้อมูล ณ ไตรมาส 4 ปี 2566 เนื่องจากข้อมูลไตรมาส 1 ปี 2567 อยู่ระหว่างการสำรวจ)

ตารางที่ 3 ผู้มีงานทำจังหวัดลพบุรี จำแนกตามอาชีพและเพศ

ประเภทอาชีพ	ชาย	หญิง	รวม
ผู้บัญญัติกฎหมาย ข้าราชการระดับอาวุโส และผู้จัดการ	13,636	5,137	18,773
ผู้ประกอบการวิชาชีพด้านต่างๆ	7,112	12,932	20,044
ผู้ประกอบการวิชาชีพด้านเทคนิคสาขาต่างๆ และอาชีพที่เกี่ยวข้อง	7,347	9,502	16,849
เสมียน	6,598	15,225	21,823
พนักงานบริการและพนักงานในร้านค้าและตลาด	47,174	62,355	109,529
ผู้ปฏิบัติงานที่มีฝีมือในด้านการเกษตรและการประมง	63,500	35,964	99,464
ผู้ปฏิบัติงานด้านความสามารถทางฝีมือและธุรกิจการค้าที่เกี่ยวข้อง	30,375	18,763	49,138
ผู้ปฏิบัติการโรงงานและเครื่องจักรและผู้ปฏิบัติงานด้านการประกอบ	24,031	13,912	37,943
อาชีพพื้นฐานต่างๆในด้านการขายและการให้บริการ	38,017	22,817	60,834
<b>รวม</b>	<b>237,790</b>	<b>196,607</b>	<b>434,397</b>

(ที่มา สำนักงานสถิติจังหวัดลพบุรี ข้อมูล ณ ไตรมาส 4 ปี 2566 เนื่องจากข้อมูลไตรมาส 1 ปี 2567 อยู่ระหว่างการสำรวจ)



ตารางที่ 4 ผู้มีงานทำ จำแนกตามประเภทอุตสาหกรรมและเพศ

หน่วย : คน

ประเภทอุตสาหกรรม	ชาย	หญิง	รวม
ยอดรวม	237,790	196,607	434,397
ภาคเกษตรกรรม การป่าไม้ และการประมง	82,128	48,142	130,270
นอกภาคเกษตรกรรม	155,662	148,465	304,127
การทำเหมืองแร่และเหมืองหิน	239	347	586
การผลิต	32,696	38,190	70,886
ไฟฟ้า ก๊าซ ไอน้ำ และระบบปรับอากาศ	2,804	0	2,804
การจัดหาน้ำ การจัดการ และการบำบัดน้ำเสีย ของเสีย และสิ่งปฏิกูล	884	0	884
การก่อสร้าง	22,608	2,745	25,353
การขายส่งและการขายปลีก การซ่อมยานยนต์ และจักรยายนต์	39,408	40,661	80,069
การขนส่งและสถานที่เก็บสินค้า	7,189	2,332	9,521
ที่พักแรมและบริการด้านอาหาร	9,116	23,350	32,466
ข้อมูลข่าวสารและการสื่อสาร	234	1,435	1,669
กิจกรรมทางการเงินและการประกันภัย	1,817	3,089	4,906
กิจกรรมอสังหาริมทรัพย์	200	117	317
กิจกรรมทางวิชาชีพ วิทยาศาสตร์ และเทคนิค	880	141	1,021
กิจกรรมการบริหารและการบริการสนับสนุน	217	133	350
การบริหารราชการ การป้องกันประเทศ และการประกันสังคมภาคบังคับ	25,187	11,655	36,842
การศึกษา	1,833	7,196	9,029
กิจกรรมด้านสุขภาพและงานสังคมสงเคราะห์	1,366	10,754	12,120
ศิลปะ ความบันเทิง และนันทนาการ	3,870	1,772	5,642
กิจกรรมบริการด้านอื่นๆ	4,975	2,766	7,741
กิจกรรมการจ้างงานในครัวเรือนส่วนบุคคล	139	1,782	1,921

(ที่มา สำนักงานสถิติจังหวัดลพบุรี ข้อมูล ณ ไตรมาส 4 ปี 2566 เนื่องจากข้อมูลไตรมาส 1 ปี 2567 อยู่ระหว่างการสำรวจ)



ตารางที่ 5 แรงงานนอกระบบจังหวัดลพบุรี จำแนกตามช่วงอายุ ปี 2566

หน่วย : คน

ช่วงอายุ	ชาย	หญิง	รวม
15-19 ปี	2,038	-	2,038
20-24 ปี	10,814	2,333	13,147
25-29 ปี	9,401	5,933	15,334
30-34 ปี	14,984	4,447	19,431
35-39 ปี	11,567	6,995	18,562
40-44 ปี	12,838	12,394	25,232
45-49 ปี	13,861	18,440	32,301
50-54 ปี	13,462	15,560	29,022
55-59 ปี	16,646	16,505	33,151
60 ปีขึ้นไป	26,610	28,926	55,536
<b>รวม</b>	<b>132,221</b>	<b>111,533</b>	<b>243,754</b>

(ที่มา สำนักงานสถิติจังหวัดลพบุรี ข้อมูลรายปี พ.ศ. 2566)

ตารางที่ 6 แรงงานนอกระบบจังหวัดลพบุรี จำแนกตามระดับการศึกษา ปี 2566

หน่วย : คน

ช่วงอายุ	ชาย	หญิง	รวม
ไม่มีการศึกษา	660	986	1,646
ต่ำกว่าประถมศึกษา	20,607	27,799	48,406
ประถมศึกษา	33,643	28,653	62,296
มัธยมศึกษาตอนต้น	32,594	22,102	54,696
มัธยมศึกษาตอนปลาย	30,857	19,400	50,257
- สายสามัญ	24,145	15,114	39,259
- สายอาชีวศึกษา	6,712	4,286	10,998
- สายวิชาการศึกษา	-	-	-
อุดมศึกษา	13,861	12,592	26,453
- สายวิชาการ	7,953	6,154	14,107
- สายวิชาชีพ	5,908	4,989	10,897
- สายวิชาการศึกษา	0	1,449	1,449
การศึกษาอื่นๆ	-	-	-
ไม่ทราบ	-	-	-
<b>รวม</b>	<b>132,222</b>	<b>111,532</b>	<b>243,754</b>

(ที่มา สำนักงานสถิติจังหวัดลพบุรี ข้อมูลรายปี พ.ศ. 2566)



ตารางที่ 7 แรงงานนอกระบบจังหวัดลพบุรี จำแนกตามอาชีพ ปี 2566

หน่วย : คน

ประเภทอาชีพ	ชาย	หญิง	รวม
ผู้บัญญัติกฎหมาย ข้าราชการระดับอาวุโส และผู้จัดการ	2,275	377	2,652
ผู้ประกอบการวิชาชีพด้านต่างๆ	469	0	469
ผู้ประกอบการวิชาชีพด้านเทคนิคสาขาต่างๆ และอาชีพที่เกี่ยวข้อง	893	216	1,109
เสมียน	265	139	404
พนักงานบริการและพนักงานในร้านค้าและตลาด	20,325	38,728	59,053
ผู้ปฏิบัติงานที่มีฝีมือในด้านการเกษตรและการประมง	62,574	40,079	102,653
ผู้ที่ปฏิบัติงานด้านความสามารถทางฝีมือและธุรกิจการค้าที่เกี่ยวข้อง	18,858	13,624	32,482
ผู้ปฏิบัติการโรงงานและเครื่องจักรและผู้ปฏิบัติงานด้านการประกอบ	6,599	268	6,867
อาชีพพื้นฐานต่างๆในด้านการขายและการให้บริการ	19,964	18,101	38,065
<b>รวม</b>	<b>132,222</b>	<b>111,532</b>	<b>243,754</b>

(ที่มา สำนักงานสถิติจังหวัดลพบุรี ข้อมูลรายปี พ.ศ. 2566)

2. การส่งเสริมการมีงานทำ

ตารางที่ 8 ตำแหน่งงานว่าง ผู้สมัครงาน การบรรจุงาน จำแนกตามเพศ

ไตรมาส/ปี	ตำแหน่งงานว่าง (อัตรา)				ผู้ลงทะเบียนสมัครงาน (คน)			การบรรจุงาน (คน)		
	ชาย	หญิง	ไม่ระบุ	รวม	ชาย	หญิง	รวม	ชาย	หญิง	รวม
1/2565	26	20	689	735	251	434	685	197	341	538
2/2565	81	25	343	449	199	335	534	128	222	350
3/2565	26	5	397	428	193	217	410	157	210	367
4/2565	59	27	824	910	244	384	628	157	252	409
1/2566	210	18	1,295	1,523	281	411	692	174	248	422
2/2566	34	18	939	991	289	476	765	172	252	424
3/2566	40	10	143	201	181	307	488	78	131	203
4/2566	60	8	868	936	224	241	465	145	136	281
1/2567	97	24	1,086	1,207	241	331	572	153	168	321

(ที่มา สำนักงานจัดหางานจังหวัดลพบุรี ข้อมูล ณ ไตรมาส 1 ปี 2567)



ตารางที่ 9 ตำแหน่งงานว่าง ผู้สมัครงาน การบรรจุงาน จำแนกตามช่วงอายุ

ช่วงอายุ (ปี)	ตำแหน่งงานว่าง (อัตรา)		ผู้ลงทะเบียนสมัครงาน (คน)		การบรรจุงาน (คน)	
	อัตรา	ร้อยละ	คน	ร้อยละ	คน	ร้อยละ
15-17	0	0.00	0	0.00	0	0.00
18-24	320	26.51	217	37.94	159	49.53
25-29	287	23.78	127	22.20	63	19.63
30-39	253	20.96	131	22.90	56	17.45
40-49	224	18.56	72	12.59	33	10.28
50-59	120	9.94	22	3.85	7	2.18
60 ปีขึ้นไป	3	0.25	3	0.52	3	0.93
<b>รวม</b>	<b>1,207</b>	<b>100.00</b>	<b>572</b>	<b>100.00</b>	<b>321</b>	<b>100.00</b>

(ที่มา สำนักงานจัดหางานจังหวัดลพบุรี ข้อมูล ณ ไตรมาส 1 ปี 2567)

ตารางที่ 10 ตำแหน่งงานว่าง ผู้สมัครงาน การบรรจุงาน จำแนกตามระดับการศึกษา

วุฒิการศึกษา	ตำแหน่งงานว่าง (อัตรา)	ผู้ลงทะเบียนสมัครงาน (คน)	การบรรจุงาน (คน)
ประถมศึกษาและต่ำกว่า	212	53	25
มัธยมศึกษา	458	356	268
ปวช.	242	32	11
ปวส.	245	52	10
อนุปริญญาตรี	10	1	0
ปริญญาตรี	40	77	7
ปริญญาโท	0	1	0
ปริญญาเอก	0	0	0
อื่นๆ	0	0	0
<b>รวม</b>	<b>1,207</b>	<b>572</b>	<b>321</b>

(ที่มา สำนักงานจัดหางานจังหวัดลพบุรี ข้อมูล ณ ไตรมาส 1 ปี 2567)



ตารางที่ 11 ตำแหน่งงานว่าง ผู้สมัครงาน การบรรจุงาน จำแนกตามประเภทอาชีพ

ประเภทอาชีพ	ตำแหน่งงานว่าง (อัตรา)	ผู้ลงทะเบียนสมัครงาน (คน)	การบรรจุงาน (คน)
1.ผู้บัญญัติกฎหมาย ข้าราชการระดับอาวุโส และผู้จัดการ	3	11	1
2.ผู้ประกอบการวิชาชีพด้านต่างๆ	6	22	1
3.ช่างเทคนิคและผู้ปฏิบัติงานที่เกี่ยวข้อง	64	58	3
4.เสมียน เจ้าหน้าที่	49	61	1
5.พนักงานบริการและพนักงานในร้านค้าและตลาด	81	34	22
6.ผู้ปฏิบัติที่มีฝีมือในด้านการเกษตรและการประมง (แปรรูปขั้นพื้นฐาน)	0	0	0
7.ผู้ปฏิบัติงานโดยใช้ฝีมือในธุรกิจต่างๆ	9	8	0
8.ผู้ปฏิบัติงานในโรงงาน ผู้ควบคุมเครื่องจักรและผู้ปฏิบัติงานด้านการประกอบกร	22	23	1
9.อาชีพงานพื้นฐาน	973	355	292
<b>รวม</b>	<b>1207</b>	<b>572</b>	<b>321</b>

(ที่มา สำนักงานจัดหางานจังหวัดลพบุรี ข้อมูล ณ ไตรมาส 1 ปี 2567)



ตารางที่ 12 ตำแหน่งงานว่าง ผู้สมัครงาน การบรรจุงาน จำแนกตามประเภทอุตสาหกรรม

ประเภทอุตสาหกรรม	ตำแหน่งงานว่าง (อัตรา)	การบรรจุงาน (คน)
<b>รวมภาคเกษตรกรรม</b>	0	0
1.เกษตรกรรม การป่าไม้ และการประมง	0	0
<b>รวมนอกภาคเกษตรกรรม</b>	1,207	321
1.การทำเหมืองแร่ และเหมืองหิน	0	0
2.การผลิต	1,064	292
3.การไฟฟ้า ก๊าซ และการประปา	0	0
4.การจัดหาน้ำ การจัดการน้ำเสีย และของเสียรวมถึงกิจกรรมที่เกี่ยวข้อง	0	0
5.การก่อสร้าง	7	1
6.การขายส่งและขายปลีก การซ่อมแซมยานยนต์ และจักรยานยนต์	95	18
7.การขนส่งและสถานที่เก็บสินค้า	0	0
8.ที่พักแรมและบริการด้านอาหาร	5	0
9.ข้อมูลข่าวสารและการสื่อสาร	4	2
10.กิจกรรมทางการเงินและการประกันภัย	4	0
11.กิจกรรมเกี่ยวกับอสังหาริมทรัพย์	6	0
12.กิจกรรมวิชาชีพ วิทยาศาสตร์และกิจกรรมทางวิชาการ	6	0
13.กิจกรรมการบริหารและบริการสนับสนุน	0	0
14.การบริหารราชการป้องกันประเทศและการป้องกันสังคมภาคบังคับ	1	1
15.การศึกษา	12	5
16.กิจกรรมด้านสุขภาพและงานสังคมสงเคราะห์	0	0
17.ศิลปะ ความบันเทิง และนันทนาการ	0	0
18.กิจกรรมการบริการอื่นๆ	1	1
19.กิจกรรมการจ้างงานในครัวเรือน กิจกรรมการผลิตสินค้าและบริการที่ ทำขึ้นเองเพื่อใช้ในครัวเรือน	2	1
<b>รวม</b>	1,207	321

(ที่มา สำนักงานจัดหางานจังหวัดลพบุรี ข้อมูล ณ ไตรมาส 1 ปี 2567)



ตารางที่ 13 แรงงานต่างด้าว จำแนกตามลักษณะการเข้าเมืองและประเภทคนต่างด้าว

ลักษณะการเข้าเมือง และประเภทคนต่างด้าว	คน
ตลอดชีพ	0
ชั่วคราว (มาตรา 59)	176
ส่งเสริมการลงทุน และกฎหมายอื่น (มาตรา 62)	44
ชนกลุ่มน้อย	76
แรงงานต่างด้าวที่ได้รับอนุญาตทำงานตาม MOU	6,019
เมียนมา	3,585
ลาว	468
กัมพูชา	1,966
แรงงานต่างด้าวตามมติ ครม. วันที่ 15 มี.ค.65	650
เมียนมา	455
ลาว	32
กัมพูชา	163
แรงงานต่างด้าวตามมติ ครม. วันที่ 5 ก.ค.65	5,586
เมียนมา	4,225
ลาว	342
กัมพูชา	1,019
เวียดนาม	0
แรงงานต่างด้าวตามมติ ครม. วันที่ 5 ก.ค.66	2,248
เมียนมา	1,797
ลาว	98
กัมพูชา	353
<b>รวม</b>	<b>14,799</b>

(ที่มา สำนักงานจัดหางานจังหวัดลพบุรี ข้อมูล ณ ไตรมาส 1 ปี 2567)



ตารางที่ 14 แรงงานต่างด้าวถูกกฎหมายจังหวัดลพบุรี  
จำแนกตามประเภทอาชีพและสัญชาติที่เข้ามาทำงานมากที่สุด (ยกเว้นประเภทตลอดชีพ)

หน่วย : คน

ประเภทอาชีพ	สัญชาติ													รวม
	ญี่ปุ่น	ไทยใหญ่	จีน	อินเดีย	อังกฤษ	เมียนมาร์	ลาว	กัมพูชา	อเมริกัน	จีนไต้หวัน	ฟิลิปปินส์	ออสเตรเลีย	สัญชาติอื่นๆ	
1.ผู้บัญญัติกฎหมาย ข้าราชการระดับ อาวุโส ผู้จัดการ	2	0	8	2	1	0	0	0	1	1	0	1	3	19
2.ผู้ประกอบการวิชาชีพ ด้านต่างๆ	1	0	12	1	4	1	0	0	9	0	53	1	50	132
3.ช่างเทคนิคและ ผู้ปฏิบัติงาน ที่เกี่ยวข้อง	23	0	9	1	0	0	0	0	0	0	0	0	0	33
4.เสมียน เจ้าหน้าที่	0	1	1	0	0	0	0	0	0	0	0	0	0	2
5.พนักงานบริการ พนักงานขายใน ร้านค้าและตลาด	0	0	0	0	0	22	3	5	0	0	0	0	5	35
6.ผู้ปฏิบัติงานฝีมือ ด้านการเกษตรและ ประมง (แปรรูปขั้นพื้นฐาน)	0	0	0	0	0	0	0	0	0	0	0	0	0	0
7.ผู้ปฏิบัติงานโดยใช้ ฝีมือ ในธุรกิจต่างๆ	0	0	0	0	0	0	0	0	0	0	0	0	0	0
8.ผู้ปฏิบัติงานใน โรงงาน ผู้ควบคุมเครื่องจักร และปฏิบัติงานด้าน การประกอบการ	4	0	6	3	0	0	0	22	0	0	0	0	0	35
9.อาชีพงานพื้นฐาน	0	4	0	0	0	10,040	937	3,496	0	0	0	0	66	14,543
10.ผู้ฝึกงาน	0	0	0	0	0	0	0	0	0	0	0	0	0	0
11.ผู้ปฏิบัติงานซึ่งมี อาจสามารถจัด ประเภทอาชีพได้	0	0	0	0	0	0	0	0	0	0	0	0	0	0
<b>รวม</b>	<b>30</b>	<b>5</b>	<b>36</b>	<b>7</b>	<b>5</b>	<b>10,063</b>	<b>940</b>	<b>3,523</b>	<b>10</b>	<b>1</b>	<b>53</b>	<b>2</b>	<b>124</b>	<b>14,799</b>

(ที่มา สำนักงานจัดหางานจังหวัดลพบุรี ข้อมูล ณ ไตรมาส 1 ปี 2567)



**ตารางที่ 15 แรงงานไทยจังหวัดลพบุรีที่ลงทะเบียนแจ้งความประสงค์เดินทางไปทำงานต่างประเทศ  
จำแนกเพศ และระดับการศึกษา**

หน่วย : คน

ระดับการศึกษา	ชาย	หญิง	รวม
ประถมศึกษา	1	0	1
มัธยมศึกษา	2	5	7
ปวช. ปวส. ปวท. อนุปริญญา	13	1	14
ปริญญาตรี	10	1	11
ปริญญาโท	0	0	0
ปริญญาเอก	0	0	0
<b>รวม</b>	<b>26</b>	<b>7</b>	<b>33</b>

(ที่มา สำนักงานจัดหางานจังหวัดลพบุรี ข้อมูล ณ ไตรมาส 1 ปี 2567)

**ตารางที่ 16 แรงงานไทยจังหวัดลพบุรีที่ได้รับอนุญาตเดินทางไปต่างประเทศ จำแนกตามวิธีการเดินทาง**

วิธีการเดินทาง	จำนวน (คน)	ร้อยละ
1. บริษัทจัดหางานจัดส่ง	0	0.00
2. Re-Entry	20	42.55
3. เดินทางด้วยตนเอง	2	4.26
4. นายจ้างพาไปฝึกงาน	24	51.06
5. นายจ้างพาไปทำงาน	1	2.13
6. กรมการจัดหางานจัดส่ง	0	0.00
<b>รวม</b>	<b>47</b>	<b>100.00</b>

(ที่มา สำนักงานจัดหางานจังหวัดลพบุรี ข้อมูล ณ ไตรมาส 1 ปี 2567)

**ตารางที่ 17 แรงงานไทยจังหวัดลพบุรี ที่ได้รับอนุญาตเดินทางไปทำงานต่างประเทศ  
จำแนกตามภูมิภาคที่ไปทำงาน**

ภูมิภาค	จำนวน (คน)	ร้อยละ
กลุ่มประเทศตะวันออกกลาง	4	10.26
กลุ่มประเทศแอฟริกา	1	2.56
กลุ่มประเทศเอเชีย	21	53.85
กลุ่มประเทศยุโรป	3	7.69
กลุ่มประเทศอเมริกาเหนือ	10	25.64
กลุ่มประเทศอเมริการใต้	0	0.00
กลุ่มประเทศออสเตรเลียและโอเชียเนีย	0	0.00
<b>รวม</b>	<b>39</b>	<b>100.00</b>

(ที่มา สำนักงานจัดหางานจังหวัดลพบุรี ข้อมูล ณ ไตรมาส 1 ปี 2567)



**ตารางที่ 18 แรงงานไทยที่ได้รับอนุญาตเดินทางไปทำงานต่างประเทศ จำแนกการศึกษา**

ระดับการศึกษา	ชาย (คน)	หญิง (คน)	รวม (คน)	ร้อยละ
ประถมศึกษา	5	0	5	12.82
มัธยมศึกษา	8	4	12	30.77
ปวช. ปวส. ปวท. อนุปริญญา	10	2	12	30.77
ปริญญาตรี	8	1	9	23.08
ปริญญาโท	0	1	1	2.56
ปริญญาเอก	0	0	0	0.00
<b>รวม</b>	<b>31</b>	<b>8</b>	<b>39</b>	<b>100.00</b>

(ที่มา สำนักงานจัดหางานจังหวัดลพบุรี ข้อมูล ณ ไตรมาส 1 ปี 2567)

**3. การพัฒนาศักยภาพแรงงาน**

**ตารางที่ 19 การฝึกเตรียมเข้าทำงาน/การฝึกยกระดับฝีมือแรงงาน/การทดสอบมาตรฐานฝีมือแรงงาน  
จำแนกตามกลุ่มอาชีพ**

กลุ่มอาชีพ	การฝึกเตรียมเข้าทำงาน		การฝึกยกระดับฝีมือแรงงาน		การทดสอบมาตรฐานฝีมือแรงงาน	
	ผู้เข้ารับการฝึกเตรียมเข้าทำงาน (คน)	ผู้ผ่านการฝึกเตรียมเข้าทำงาน (คน)	ผู้เข้ารับการฝึกยกระดับฝีมือแรงงาน (คน)	ผู้ผ่านการฝึกยกระดับฝีมือแรงงาน (คน)	ผู้เข้ารับการทดสอบ (คน)	ผู้ผ่านการทดสอบ (คน)
ช่างก่อสร้าง	-	-	-	-	-	-
ช่างอุตสาหกรรม	-	-	45	42	25	20
ช่างเครื่องกล	-	-	40	39	-	-
ช่างไฟฟ้าอิเล็กทรอนิกส์คอมพิวเตอร์	-	-	70	59	76	34
ช่างอุตสาหกรรมศิลป์	-	-	20	20	-	-
เกษตรอุตสาหกรรม	-	-	-	-	-	-
ธุรกิจและบริการ	-	-	20	20	-	-
อื่นๆ	-	-	-	-	-	-
<b>รวม</b>	<b>-</b>	<b>-</b>	<b>195</b>	<b>180</b>	<b>101</b>	<b>54</b>

(ที่มา สำนักงานพัฒนาฝีมือแรงงานลพบุรี ข้อมูล ณ ไตรมาส 1 ปี 2567)



**ตารางที่ 20 การฝึกอาชีพเสริมในจังหวัดลพบุรี จำแนกตามกลุ่มอาชีพ**

กลุ่มอาชีพ	จำนวน (คน)	
	ผู้เข้ารับการฝึก	ผู้ผ่านการฝึก
ช่างก่อสร้าง	-	-
ช่างอุตสาหกรรม	-	-
ช่างเครื่องกล	-	-
ช่างไฟฟ้า อิเล็กทรอนิกส์ คอมพิวเตอร์	40	40
ช่างอุตสาหกรรมศิลป์	60	60
เกษตรอุตสาหกรรม	-	-
ธุรกิจและบริการ	20	20
อื่นๆ	-	-
<b>รวม</b>	<b>120</b>	<b>120</b>

(ที่มา สำนักงานพัฒนาฝีมือแรงงานลพบุรี ข้อมูล ณ ไตรมาส 1 ปี 2567)

**ตารางที่ 21 การรับรองความรู้ความสามารถในจังหวัดลพบุรี จำแนกตามสาขาอาชีพ**

กลุ่มอาชีพ	จำนวน (คน)	
	ผู้เข้ารับการประเมิน	ผู้ผ่านการประเมิน
ช่างไฟฟ้าภายในอาคาร ระดับ 1	146	146
อื่นๆ	0	0
<b>รวม</b>	<b>146</b>	<b>146</b>

(ที่มา สำนักงานพัฒนาฝีมือแรงงานลพบุรี ข้อมูล ณ ไตรมาส 1 ปี 2567)



#### 4. การคุ้มครองแรงงานและสวัสดิการ

ตารางที่ 22 การตรวจแรงงานในจังหวัดลพบุรี จำแนกตามขนาดสถานประกอบการ

ขนาดสถานประกอบการ	สถานประกอบการที่ผ่านการตรวจ (แห่ง)	ลูกจ้างที่ผ่านการตรวจ (คน)				ผลการตรวจ		การดำเนินการของเจ้าหน้าที่ (แห่ง)				
		ชาย	หญิง	เด็ก	รวม	ปฏิบัติถูกต้อง	ปฏิบัติไม่ถูกต้อง	แนะนำ	ออกหนังสือเชิญ	ออกคำสั่งให้ดำเนินการ	เปรียบเทียบปรับ	ส่งเรื่องดำเนินคดี
1-4 คน	1	-	4	-	4	1	-	-	-	-	-	-
5-9 คน	3	4	16	1	21	2	1	-	-	-	-	1
10-19 คน	26	163	211	-	374	26	-	-	-	8	-	-
20-49 คน	17	258	256	-	514	17	-	-	-	2	-	-
50-99 คน	9	379	274	-	653	9	-	-	-	1	-	-
100-299	6	650	507	-	1,157	6	-	-	-	-	-	-
300-499 คน	-	-	-	-	-	-	-	-	-	-	-	-
500-999 คน	-	-	-	-	-	-	-	-	-	-	-	-
1,000 คนขึ้นไป	-	-	-	-	-	-	-	-	-	-	-	-
<b>รวม</b>	<b>62</b>	<b>1,454</b>	<b>1,268</b>	<b>1</b>	<b>2,723</b>	<b>61</b>	<b>1</b>	<b>-</b>	<b>-</b>	<b>11</b>	<b>-</b>	<b>1</b>

(ที่มา สำนักงานสวัสดิการและคุ้มครองแรงงานจังหวัดลพบุรี ข้อมูล ณ ไตรมาส 1 ปี 2567)



ตารางที่ 23 สถานประกอบการที่ผ่านการตรวจและปฏิบัติไม่ถูกต้อง จำแนกประเภทอุตสาหกรรม และเรื่องที่ปฏิบัติไม่ถูกต้องตามกฎหมายคุ้มครองในจังหวัดลพบุรี

ประเภทอุตสาหกรรม	เรื่องที่ปฏิบัติไม่ถูกต้อง										
	เรื่องที่ปฏิบัติถูกต้อง	วันทำงาน	เวลาทำงาน	วันหยุด	สิทธิการลา	การจ่ายค่าจ้าง	ค่าล่วงเวลาและค่าทำงาน	ค่าจ้างขั้นต่ำ	ข้อบังคับ	สถานที่จ่ายค่าจ้าง	ระยะเวลาการจ่ายค่าจ้าง
1. เกษตรกรรม การล่าสัตว์ และการป่าไม้	5	-	-	-	-	-	-	-	-	-	-
2. การประมง	-	-	-	-	-	-	-	-	-	-	-
3. การทำเหมืองแร่ และเหมืองหิน	11	-	-	-	-	-	-	-	-	-	-
4. การผลิต	2	-	-	-	-	1	-	-	2	-	1
5.การไฟฟ้า ก๊าซ และการประปา	-	-	-	-	-	-	-	-	-	-	-
6. การก่อสร้าง	4	-	-	-	-	-	-	-	-	-	-
7.การขายส่ง การขายปลีก การซ่อมแซมยานยนต์ ฯลฯ	30	-	-	-	-	-	-	-	6	-	-
8. โรงแรม และภัตตาคาร	3	-	-	-	-	-	-	-	-	-	-
9. การขนส่ง สถานที่เก็บสินค้า และการคมนาคม	1	-	-	-	-	-	-	-	-	-	-
10. การเป็นสื่อกลางทางการเงิน	-	-	-	-	-	-	-	-	-	-	-
11. กิจการด้านอสังหาริมทรัพย์ การให้เช่า และกิจกรรม	-	-	-	-	-	-	-	-	-	-	-
12. การบริหารราชการ และการป้องกันประเทศ ฯลฯ	4	-	-	-	-	-	-	-	-	-	-
13.การศึกษา	-	-	-	-	-	-	-	-	-	-	-
14. งานด้านสุขภาพ และงานสังคมสงเคราะห์	-	-	-	-	-	-	-	-	-	-	-
15. กิจกรรมด้านบริการชุมชน สังคม ฯลฯ	-	-	-	-	-	-	-	-	-	-	-
16. ลูกจ้างในครัวเรือนส่วนบุคคล	-	-	-	-	-	-	-	-	-	-	-
17. องค์การระหว่างประเทศ อื่นๆ	-	-	-	-	-	-	-	-	-	-	-
18. ไม่ทราบ	-	-	-	-	-	-	-	-	-	-	-
<b>รวม</b>	<b>60</b>	<b>-</b>	<b>-</b>	<b>-</b>	<b>-</b>	<b>1</b>	<b>-</b>	<b>-</b>	<b>8</b>	<b>-</b>	<b>1</b>

(ที่มา สำนักงานสวัสดิการและคุ้มครองแรงงานจังหวัดลพบุรี ข้อมูล ณ ไตรมาส 1 ปี 2567)



ตารางที่ 24 การตรวจความปลอดภัยในการทำงานในจังหวัดลพบุรี จำแนกตามขนาดสถานประกอบการ

ขนาดสถานประกอบการ	สถานประกอบการที่ผ่านการตรวจ (แห่ง)	ลูกจ้างที่ผ่านการตรวจ (คน)				ผลการตรวจ		การดำเนินการของเจ้าหน้าที่ (แห่ง)			
		ชาย	หญิง	เด็ก	รวม	ปฏิบัติถูกต้อง	ปฏิบัติไม่ถูกต้อง	ออกคำสั่ง			
								ส่งเอกสาร	ออกหนังสือเชิญพบ	ปรับปรุง	ส่งเรื่องดำเนินคดี
1-4 คน	4	4	7	-	11	4	-	-	-	-	-
5-9 คน	7	16	37	-	53	7	-	-	-	1	-
10-19 คน	38	199	315	-	514	37	1	-	-	16	-
20-49 คน	33	593	471	-	1,064	30	3	-	-	10	2
50-99 คน	11	358	310	-	668	11	-	-	-	4	-
100-299	6	939	375	-	1,314	5	1	-	-	-	1
300-499 คน	-	-	-	-	-	-	-	-	-	-	-
500-999 คน	-	-	-	-	-	-	-	-	-	-	-
1,000 คนขึ้นไป	-	-	-	-	-	-	-	-	-	-	-
<b>รวม</b>	<b>99</b>	<b>2,109</b>	<b>1,515</b>	<b>-</b>	<b>3,624</b>	<b>94</b>	<b>5</b>	<b>-</b>	<b>-</b>	<b>31</b>	<b>3</b>

(ที่มา สำนักงานสวัสดิการและคุ้มครองแรงงานจังหวัดลพบุรี ข้อมูล ณ ไตรมาส 1 ปี 2567)



ตารางที่ 25 การตรวจความปลอดภัยในการทำงานในจังหวัดลพบุรี จำแนกประเภทอุตสาหกรรม

ประเภทอุตสาหกรรม	สปก.ที่ผ่านการตรวจ(แห่ง)	ลูกจ้างที่ผ่านการตรวจ(คน)	ผลการตรวจ (แห่ง)		การดำเนินการของเจ้าหน้าที่ (แห่ง)					
			ปฏิบัติถูกต้อง	ปฏิบัติไม่ถูกต้อง	แนะนำ	ออกคำสั่ง				ส่งเรื่องดำเนินคดี
						ส่งเอกสาร	พบ	ปรับปรุง	หยุดการใช้เครื่องจักร	
1. เกษตรกรรม การล่าสัตว์ และการป่าไม้	10	336	10	-	-	-	-	-	-	-
2. การประมง	-	-	-	-	-	-	-	-	-	-
3. การทำเหมืองแร่ และเหมืองหิน	2	65	2	-	-	-	-	-	-	-
4. การผลิต	14	1,110	14	-	-	-	-	5	-	-
5. การไฟฟ้า ก๊าซ และการประปา	1	190	-	1	-	-	-	1	-	1
6. การก่อสร้าง	7	190	5	2	-	-	-	4	-	2
7. การขายส่ง การขายปลีก การซ่อมแซมยานยนต์ รถจักรยานยนต์ ของใช้ส่วนบุคคล และของใช้ในครัวเรือน	57	1,165	57	-	-	-	-	20	-	-
8. โรงแรม และภัตตาคาร	2	2	2	-	-	-	-	1	-	-
9. การขนส่ง สถานที่เก็บสินค้า และการคมนาคม	-	-	-	-	-	-	-	-	-	-
10. การเป็นสื่อกลางทางการเงิน	-	-	-	-	-	-	-	-	-	-
11. กิจการด้านอสังหาริมทรัพย์ การให้เช่า และกิจกรรมทางธุรกิจ	-	-	-	-	-	-	-	-	-	-
12. กิจกรรมด้านบริการชุมชน สังคมและการบริการส่วนบุคคลอื่นๆ	3	462	3	-	-	-	-	-	-	-
13. ไม่ทราบ	1	3	1	-	-	-	-	-	-	-
<b>รวม</b>	<b>97</b>	<b>2,220</b>	<b>94</b>	<b>3</b>	<b>-</b>	<b>-</b>	<b>-</b>	<b>31</b>	<b>-</b>	<b>3</b>

(ที่มา สำนักงานสวัสดิการและคุ้มครองแรงงานจังหวัดลพบุรี ข้อมูล ณ ไตรมาส 1 ปี 2567)



**ตารางที่ 26 การส่งเสริมการจัดสวัสดิการแรงงาน จำแนกกิจกรรมที่ส่งเสริมในจังหวัดลพบุรี**

กิจกรรมที่ส่งเสริม (ตรวจ)	แห่ง	ผู้ได้รับประโยชน์
1) เงินโบนัสพนักงาน	3	37
2) เงินช่วยเหลืองานศพ	1	73
3) ส่งเสริมสวัสดิการแรงงานพันธุ์ดีตามวิถีเศรษฐกิจพอเพียง	2	79
4) จัดที่พักให้พนักงาน	2	210
5) จัดชุดทำงานให้พนักงาน	28	1,388
6) จัดสถานที่รับประทานอาหารในที่ทำงาน	9	918
7) จัดกิจกรรมโรงงานสีขาว	37	479
8) ดำเนินการค้นหาผู้แสวงหาผู้ติดยาเสพติดสถานประกอบการกิจการ	2	758

(ที่มา สำนักงานสวัสดิการและคุ้มครองแรงงานจังหวัดลพบุรี ข้อมูล ณ ไตรมาส 1 ปี 2567)

**ตารางที่ 27 จำนวนสถานประกอบการที่มีลูกจ้างตั้งแต่ 1 คนขึ้นไป และจำนวนลูกจ้าง  
จำแนกตามขนาดสถานประกอบการ และเพศ**

ขนาดสถาน ประกอบการ	จำนวนสถาน ประกอบการ	จำนวนลูกจ้าง			
		ชาย	หญิง	เด็ก	รวม
1 – 4 คน	1,912	2,380	1,965	8	4,353
5 – 9 คน	1,095	4,070	3,578	1	7,649
10 -19 คน	516	3,467	3,619	8	7,094
20 – 49 คน	339	5,956	4,275	3	10,234
50 - 59 คน	104	3,812	3,387	-	7,199
100 – 299 คน	77	6,491	6,558	-	13,049
300 – 499 คน	9	1,581	1,854	-	3,435
500 – 999 คน	4	1,592	1,499	-	3,091
1,000 คนขึ้นไป	6	9,521	15,147	-	24,668
<b>รวม</b>	<b>4,062</b>	<b>38,870</b>	<b>41,882</b>	<b>20</b>	<b>80,772</b>

(ที่มา สำนักงานสวัสดิการและคุ้มครองแรงงานจังหวัดลพบุรี ข้อมูล ณ ไตรมาส 1 ปี 2567)



## 5. การประกันสังคม

ตารางที่ 28 จำนวนสถานประกอบการในระบบสังคมจังหวัดลพบุรี

ขนาดสถานประกอบการ	สถานประกอบการ (แห่ง)	ผู้ประกันตน (คน)
<= 10 คน	1,905	6,931
11 – 20 คน	407	5,952
21 – 50 คน	268	8,422
51 – 100 คน	95	6,538
101 – 200 คน	54	7,684
201 – 500 คน	36	10,507
501 – 1,000 คน	8	5,460
> 1,000 คน	10	28,276
<b>รวม</b>	<b>2,783</b>	<b>79,770</b>

(ที่มา สำนักงานประกันสังคมจังหวัดลพบุรี ข้อมูล ณ ไตรมาส 1 ปี 2567)

ตารางที่ 29 จำนวนผู้ประกันตน จำแนกตามมาตรา ไตรมาส 1 ปี 2567

ผู้ประกันตนในจังหวัด ลพบุรี	มาตรา 33	มาตรา 39	มาตรา 40	รวม
	79,770	12,161	210,024	301,955

(ที่มา สำนักงานประกันสังคมจังหวัดลพบุรี ข้อมูล ณ ไตรมาส 1 ปี 2567)

ตารางที่ 30 สถานพยาบาลในประกันสังคมจังหวัดลพบุรี

สถานพยาบาล	รัฐบาล	เอกชน
สถานพยาบาล	3 แห่ง	-
ผู้ใช้บริการ	77,142 คน	-

- ได้แก่
- 1) โรงพยาบาลพระนารายณ์มหาราช
  - 2) โรงพยาบาลบ้านหมี่
  - 3) โรงพยาบาลอานันทมหิดล

(ที่มา สำนักงานประกันสังคมจังหวัดลพบุรี ข้อมูล ณ ไตรมาส 1 ปี 2567)



**ตารางที่ 31 การใช้บริการกองทุนเงินทดแทน (เนื่องจากการทำงาน)  
จำแนกตามประเภทความร้ายแรงจังหวัดลพบุรี**

ประเภทความร้ายแรง	ผู้ใช้บริการ (คน)	จำนวนเงินที่จ่าย (บาท)
ตาย	-	-
ทุพพลภาพ	-	-
สูญเสียอวัยวะบางส่วน	-	-
หยุดงานเกิน 3 วัน	47	424,158.45
หยุดงานไม่เกิน 3 วัน	86	146,141.90
<b>รวม</b>	<b>133</b>	<b>570,300.35</b>

(ที่มา สำนักงานประกันสังคมจังหวัดลพบุรี ข้อมูล ณ ไตรมาส 1 ปี 2567)

**ตาราง 32 การใช้บริการกองทุนประกันสังคมจังหวัดลพบุรี  
จำแนกตามประเภทประโยชน์ทดแทน (ไม่เนื่องจากการทำงาน)**

ประเภทประโยชน์ทดแทน	ราย	บาท
เจ็บป่วย	1523	16,171,105.00
คลอดบุตร	141	3,698,748.00
ทุพพลภาพ	345	1,462,840.00
ตาย	27	2,909,050.00
สงเคราะห์บุตร	13989	11,707,200.00
ชราภาพ	9285	43,034,867.00
ว่างงาน	1621	5,466,261.00
<b>รวม</b>	<b>26931</b>	<b>84,450,071.00</b>

(ที่มา สำนักงานประกันสังคมจังหวัดลพบุรี ข้อมูล ณ ไตรมาส 1 ปี 2567)

**ตารางที่ 33 การขอรับประโยชน์ทดแทนกรณีว่างงาน**

ผู้รับผลประโยชน์ทดแทนกรณีว่างงาน	คน
จำนวนผู้รับประโยชน์ทดแทนกรณีว่างงานจากสาเหตุเลิกจ้าง	194
จำนวนผู้รับประโยชน์ทดแทนกรณีว่างงานโดยสมัครใจ	1,191
จำนวนผู้รับผลประโยชน์ทดแทนกรณีว่างงานจากสาเหตุสิ้นสุดสัญญาจ้าง	82

(ที่มา สำนักงานประกันสังคมจังหวัดลพบุรี ข้อมูล ณ ไตรมาส 1 ปี 2567)



### คณะผู้จัดทำ

#### ที่ปรึกษา

นางภัทรานิษฐ์	เชี่ยวชาญ	แรงงานจังหวัดลพบุรี
นายอดิศักดิ์	โกมุข	สวัสดิการและคุ้มครองแรงงานจังหวัดลพบุรี
นางสาวอารยา	ชัยถาวร	ผู้อำนวยการสำนักงานจัดหางานกรุงเทพมหานคร พื้นที่ 4 รักษาราชการแทน จัดหางานจังหวัดลพบุรี
นายประเสริฐ	เด่นขจรเกียรติ	ผู้อำนวยการสำนักงานพัฒนาฝีมือแรงงานลพบุรี
นางสาวปารินทร์	วิไลโรจน์	นักวิชาการแรงงานชำนาญการพิเศษ รักษาราชการแทนประกันสังคมจังหวัดลพบุรี

#### ผู้จัดทำ

นางสาวณัฐภััสสร	โชคดี	นักวิชาการแรงงานชำนาญการ
นางสาวกชกร	สงวนใจ	เจ้าหน้าที่วิเคราะห์และประมวลผลเบื้องต้น

➤ ขอขอบคุณหน่วยงานในสังกัดกระทรวงแรงงานจังหวัดลพบุรี สำนักงานสถิติจังหวัดลพบุรี สำนักงานคลังจังหวัดลพบุรี สำนักงานพาณิชย์จังหวัดลพบุรี สำนักงานอุตสาหกรรมจังหวัดลพบุรี สำนักงาน จังหวัดลพบุรี และหน่วยงานที่เกี่ยวข้องในการจัดทำรายงานสถานการณ์ด้านแรงงาน จังหวัดลพบุรี ฉบับไตรมาส 1 ปี 2567 (มกราคม – มีนาคม 2567)

- ข้อมูลที่ปรากฏในรายงานสถานการณ์แรงงานฉบับนี้ เป็นข้อมูลเบื้องต้นหรือค่าประมาณการ
- หากท่านมีข้อสงสัยหรือข้อเสนอแนะประการใด กรุณาติดต่อสำนักงานแรงงานจังหวัดลพบุรี หมายเลขโทรศัพท์ 0-3677-0207 - 8, e-mail: saraban\_lopburi@mol.mail.go.th
- สามารถติดตามรายละเอียดเนื้อหา รายงานสถานการณ์แรงงานจังหวัดลพบุรี ทุกฉบับได้ที่ <https://lopburi.mol.go.th/หัวข้อ> ศูนย์ข้อมูลสารสนเทศ ► สถานการณ์แรงงานจังหวัด



# แรงงานมีศักยภาพสูง และมีคุณภาพชีวิตที่ดี



สำนักงานแรงงานจังหวัดลพบุรี  
saraban\_lopburi@mol.go.th  
036 770207