



MOL TRUST
ยอมรับ เชื่อมั่น ไว้วางใจ



ข้อมูลสำคัญ สำหรับผู้บริหารกระทรวงแรงงาน ปีงบประมาณ พ.ศ. 2568

ประจำเดือน มีนาคม 2568

สาระสำคัญ

01

ข้อมูลทั่วไป

02

ข้อมูลด้านแรงงาน

03

ผลการดำเนินงานภายใต้แผนปฏิบัติการ
กระทรวงแรงงาน

ข้อมูลทั่วไป

วิสัยทัศน์ (Vision)

“ แรงงานมีศักยภาพสูง
มีงานทำและมีหลักประกันทางสังคมที่ดี ”



พันธกิจ (Mission)

- 1 พัฒนากำลังแรงงานให้เป็นแรงงานศักยภาพสูง
- 2 ส่งเสริมการมีงานทำให้กับกำลังแรงงานทุกกลุ่ม
- 3 สร้างหลักประกันทางสังคม คุ้มครองแรงงาน และความปลอดภัยในการทำงาน
- 4 ส่งเสริมความร่วมมือด้านแรงงานระหว่างประเทศและด้านความมั่นคง
- 5 ส่งเสริมและพัฒนาองค์กร เป็นองค์กรประสิทธิภาพสูงพร้อมรับ
และปรับตัวเข้ากับการเปลี่ยนแปลง
- 6 พัฒนาระบบการให้บริการด้านแรงงานด้วยเทคโนโลยีดิจิทัล



ภาพรวมองค์กรของกระทรวงแรงงาน

โครงสร้างองค์กร (Organizational Structure)



นโยบายกระทรวงแรงงาน ประจำปีงบประมาณ พ.ศ. 2568

01 หลักประกันทางสังคมเด่น
การดูแลสิทธิประโยชน์และคุ้มครองแรงงาน การสร้างเสถียรภาพของกองทุนประกันสังคมอย่างยั่งยืน

02 เน้นทักษะทันสมัย
การยกระดับทักษะฝีมือแรงงานให้สอดคล้องกับการเปลี่ยนแปลงของสภาพเศรษฐกิจและสังคม เช่น ทักษะดิจิทัลและเทคโนโลยีสมัยใหม่ ระบบหุ่นยนต์อัตโนมัติ ทักษะการใช้ภาษาที่ 2 และ 3 รวมถึง BCG

03 คนไทยมีงานทำ
การส่งเสริมและการสร้างโอกาสในการทำงานในประเทศและต่างประเทศ สำหรับคนไทยในทุกช่วงวัย โดยเฉพาะในกลุ่มผู้สูงอายุ กลุ่มเปราะบาง กลุ่มแรงงานในอนาคต

04 สร้างวัฒนธรรมความปลอดภัย
การพัฒนากฎหมายที่มีความทันสมัย และสอดคล้องต่อสภาพสังคมและเศรษฐกิจในปัจจุบัน เพื่อประโยชน์อันสูงสุดต่อแรงงานทุกคน พร้อมการบังคับใช้กฎหมายแรงงาน และการสร้างองค์ความรู้ที่ถูกต้อง เพื่อดูแลสวัสดิการและคุ้มครองแรงงานทุกกลุ่มอย่างมีมาตรฐาน

05 เศรษฐกิจ แรงงานไทยมั่นคง
การทำงานอย่างบูรณาการระหว่างหน่วยงานภายในสังกัดกระทรวงแรงงาน ภาคีเครือข่ายภาครัฐและเอกชน เพื่อการขยายผลและขับเคลื่อนนโยบายรัฐบาลพร้อมการยกระดับกระทรวงแรงงานเป็นหนึ่งในกระทรวงเศรษฐกิจที่สำคัญ เพื่อการสนับสนุนการเติบโตของภาคอุตสาหกรรมพร้อมการนำข้อมูลจากฐานข้อมูลทุนมนุษย์มาใช้ในการวางแผนกลยุทธ์ที่มีประสิทธิภาพ



MOL TRUST ยอมรับ เชื่อมั่น ไว้วางใจ

สำนักงานปลัดกระทรวงแรงงาน

ข้อมูลด้านแรงงาน

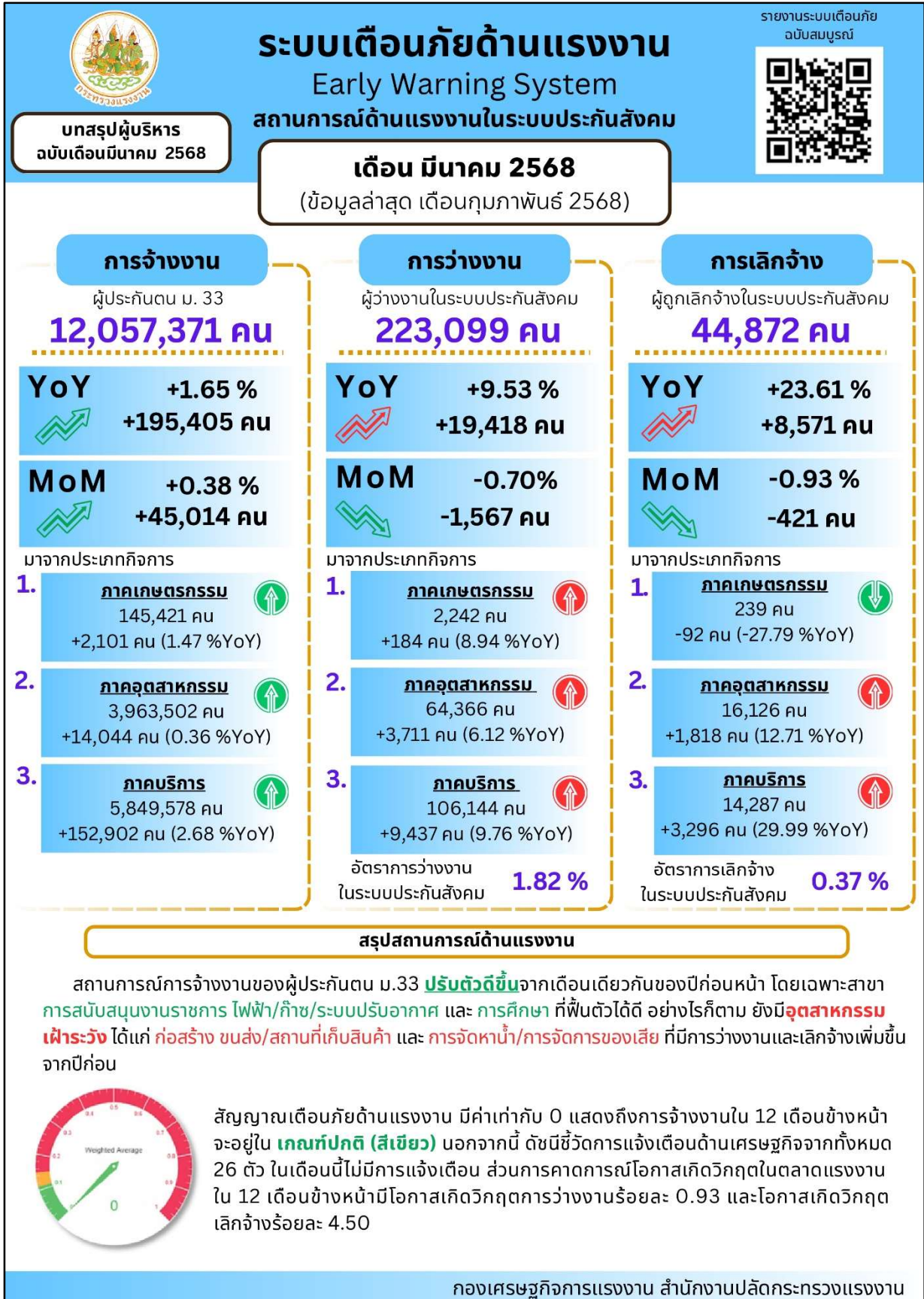

สำนักงานปลัดกระทรวงแรงงาน

แรงงานไทยในต่างประเทศ

1. แรงงานไทยในต่างประเทศ	มี.ค. 68
รวม	419,678 คน
● ถูกกฎหมาย	246,793 คน
● ผิดกฎหมาย	32,461 คน
● คนไทยที่พำนักผิดกฎหมาย	140,420 คน
● ประมาณการรายได้ส่งกลับ (P) ธปท.	14,847 ล้านบาท

2. จำนวนสิทธิประโยชน์ที่แรงงานได้รับ	มี.ค. 68
รวม	3,812 เรื่อง
● สิทธิประโยชน์ที่เป็นตัวเงิน	1,068 เรื่อง
● รวมเป็นเงิน	63.37 ล้านบาท
● สิทธิประโยชน์ที่ไม่เป็นตัวเงิน	2,744 เรื่อง

สิทธิประโยชน์ที่เป็นตัวเงิน ได้แก่ ค่าจ้างค้างจ่าย/ เงินทดแทนกรณีเจ็บป่วย/ เสียชีวิต เป็นต้น

สิทธิประโยชน์ที่ไม่เป็นตัวเงิน ได้แก่ ส่อมแปลภาษา/ การให้ข้อมูลเกี่ยวกับสิทธิประโยชน์/ การคุ้มครอง และดูแลสิทธิประโยชน์อื่น ๆ เช่น เจ็บป่วยหรือเสียชีวิต

ผิดกฎหมาย ได้แก่ แรงงานไทยที่ไปทำงานด้วยวีซ่าทำงานแต่วีซ่าหมดอายุ หรือยังไม่ได้ต่อให้เรียบร้อย

คนไทยพำนักผิดกฎหมาย ได้แก่ คนไทยที่เข้าไปต่างประเทศด้วยวีซ่าท่องเที่ยว และลักลอบเข้าทำงานอย่างผิดกฎหมาย

ที่มา : สำนักประสานความร่วมมือระหว่างประเทศ (สปร.)

ที่มา : กองเศรษฐกิจการแรงงาน สำนักงานปลัดกระทรวงแรงงาน

กรมการจัดหางาน

การส่งเสริมการมีงานทำ

ข้อมูลส่งเสริมการมีงานทำ ของกรมการจัดหางาน	มี.ค. 2568	ข้อมูลสะสม (ต.ค. 67 - มี.ค. 68)
● ตำแหน่งงานว่าง	44,413 ราย	245,969 ราย
● จำนวนผู้สมัครงาน มาใช้บริการ	26,562 ราย	148,015 ราย
● บรรจุงาน	17,315 ราย	94,810 ราย

ที่มา : ระบบไทยมีงานทำ กรมการจัดหางาน

แรงงานต่างด้าว

คนต่างด้าวที่ได้รับอนุญาตทำงาน			มี.ค. 68
แรงงานต่างด้าวที่ได้รับอนุญาตทำงานคงเหลือทั่วราชอาณาจักร			3,391,217 คน
จำแนกตาม ลักษณะการเข้า เมืองและประเภท คนต่างด้าว	มาตรา 59	ตลอดชีพ	5 คน
		ทั่วไป	136,403 คน
		นำเข้ามาตาม MOU	687,414 คน
	มาตรา 62	ส่งเสริมการลงทุน BOI	56,974 คน
	มาตรา 63/1	ชนกลุ่มน้อย	96,652 คน
	มาตรา 63/2	มติ ครม. 7 ก.พ. 66	1,567,297 คน
		มติ ครม. 3 ต.ค. 66	813,869 คน
	มาตรา 64	คนต่างด้าวทำงาน ไป - กลับ หรือตามฤดูกาล	32,603 คน

ที่มา : สำนักบริหารแรงงานต่างด้าว

ผลการดำเนินงานของกองทุนในกำกับดูแลของกรมการจัดหางาน

กรมการจัดหางาน	1 ต.ค. 67 – 31 มี.ค. 68	
1. กองทุนเพื่อช่วยเหลือคนหางานไปทำงานในต่างประเทศ (คงเหลือ)	741.66	ล้านบาท
- จำนวนคนหางานที่ได้รับเงินสงเคราะห์จากกองทุน	79	ราย
- รายจ่าย	8.93	ล้านบาท
2. เงินกองทุนเพื่อผู้รับงานไปทำที่บ้าน (คงเหลือ)	3.12	ล้านบาท
- อนุมัติเงินกู้	10	กลุ่ม
- จำนวนเงินที่อนุมัติ	1.87	ล้านบาท
3. กองทุนเพื่อการบริหารจัดการการทำงานของคนต่างด้าว (ได้รับจัดสรรตัวเลขจากกรมบัญชีกลาง กระทรวงการคลัง ปี 2568 โดยกองทุนฯ ต้องเรียกเก็บเงินค่าธรรมเนียมจากแรงงานต่างด้าวที่ขึ้นทะเบียนถูกต้องตามกฎหมายนำเงินสมทบเข้ากองทุน)	1,307.31	ล้านบาท
- จัดสรรเงินสนับสนุนหน่วยงานภาครัฐในการบริหารจัดการเกี่ยวกับการทำงานของคนต่างด้าวตาม พ.ร.ก. การบริหารจัดการการทำงานของคนต่างด้าว พ.ศ. 2560 และที่แก้ไขเพิ่มเติม พ.ศ. 2561 จำนวน 9 หน่วยงาน ได้แก่ 1. กรมการจัดหางาน 2. กรมการปกครอง 3. สำนักงานตำรวจแห่งชาติ 4. กทม. 5. กรมสวัสดิการและคุ้มครองแรงงาน 6. สำนักงานตรวจคนเข้าเมือง 7. กองทัพอากาศ 8. กองทัพบก และ 9. กอ.รมน.	971.83	ล้านบาท
- ผลการใช้จ่ายเงิน (ณ มีนาคม 2568)	191.87	ล้านบาท
- จำนวนเงิน (คงเหลือ) จากการจัดสรรเงินกองทุนฯ	335.47	ล้านบาท

กรมพัฒนาฝีมือแรงงาน

การพัฒนาศักยภาพแรงงานไทย	มี.ค. 2568	ข้อมูลสะสม ต.ค. 67 - มี.ค. 68
1. พัฒนาฝีมือและศักยภาพก่อนเข้าสู่ตลาดแรงงาน		
ผู้สมัครการฝึกอบรม	38 คน	98 คน
ผู้ที่อยู่ระหว่างการฝึก(ยังไม่จบหลักสูตร)	38 คน	98 คน
จำนวนผู้สำเร็จการพัฒนา	0 คน	0 คน
2. ฝึกยกระดับฝีมือแรงงาน		
ผู้สมัครการฝึกอบรม	17,620 คน	51,596 คน
ผู้ที่อยู่ระหว่างการฝึก(ยังไม่จบหลักสูตร)	17,445 คน	51,079 คน
จำนวนผู้สำเร็จการพัฒนา	16,377 คน	48,195 คน
3. ทดสอบมาตรฐานฝีมือแรงงาน		
ผู้สมัครการฝึกอบรม	25,529 คน	59,252 คน
ผู้ที่อยู่ระหว่างการฝึก(ยังไม่จบหลักสูตร)	25,343 คน	58,814 คน
จำนวนผู้สำเร็จการพัฒนา	16,014 คน	37,082 คน
4. ฝึกอาชีพเสริม		
ผู้สมัครการฝึกอบรม	4,838 คน	14,798 คน
ผู้ที่อยู่ระหว่างการฝึก(ยังไม่จบหลักสูตร)	4,796 คน	14,720 คน
จำนวนผู้สำเร็จการพัฒนา	4,662 คน	14,485 คน
5. ฝึกอบรมตามพระราชบัญญัติส่งเสริมการพัฒนาฝีมือแรงงาน		
ผู้สมัครการฝึกอบรม	604,984 คน	3,465,210 คน
ผู้ที่อยู่ระหว่างการฝึก(ยังไม่จบหลักสูตร)	604,984 คน	3,465,210 คน
จำนวนผู้สำเร็จการพัฒนา	558,145 คน	3,299,754 คน

ที่มา : กรมพัฒนาฝีมือแรงงาน (กพร.)

ผลการดำเนินงานของกองทุนในกำกับดูแลของกรมพัฒนาฝีมือแรงงาน

กรมพัฒนาฝีมือแรงงาน	1 ต.ค. 67 – 31 มี.ค. 68	
• กองทุนพัฒนาฝีมือแรงงาน (คงเหลือ)	43.11	บาท
1. การให้กู้ยืมเงินของกองทุนพัฒนาฝีมือแรงงาน		
- วงเงินงบประมาณ	30.00	ล้านบาท
- อนุมัติเงินกู้ยืม	8.24	ล้านบาท
- ผู้ได้รับเงินกู้ยืม	12	ราย
2. การให้เงินช่วยเหลือหรืออุดหนุนของกองทุนพัฒนาฝีมือแรงงาน		
- วงเงินงบประมาณ	33.00	ล้านบาท
- อนุมัติเงินอุดหนุน	11.64	ล้านบาท
- ผู้ได้รับเงินช่วยเหลือหรืออุดหนุน	567	ราย

กรมสวัสดิการและคุ้มครองแรงงาน

1. ผลการตรวจแรงงาน/สปก. ตามกฎหมายคุ้มครองฯ		มี.ค. 68
สปก.	ปฏิบัติถูกต้อง	1,083 แห่ง
	ปฏิบัติไม่ถูกต้อง	3 แห่ง
ลูกจ้าง	ได้รับการปฏิบัติถูกต้อง	23,723 คน
	ได้รับการปฏิบัติไม่ถูกต้อง	121 คน

2. การชุมนุมเรียกร้อง					
เดือน/ปี	เกิดการชุมนุม (ครั้ง)	สปก. (แห่ง)	ลูกจ้าง ทั้งหมด (คน)	ลูกจ้างที่เกี่ยวข้อง	
				คน	ร้อยละของ ลูกจ้างทั้งหมด
มี.ค. 68	1*	-	-	100	-
	-	-	-	-	-

หมายเหตุ : * หมายถึง คณะบุคคล/กลุ่มต่างๆ ที่รวมตัวกันเพื่อชุมนุมเรียกร้อง
ที่มา : สำนักพัฒนามาตรฐานแรงงาน กรมสวัสดิการและคุ้มครองแรงงาน

สถานประกอบกิจการที่มีการใช้มาตรา 75									
เดือน/ ปี	จำนวน สปก./ลูกจ้างที่ ได้รับผลกระทบ			หยุดกิจการบางส่วน			หยุดกิจการทั้งหมด		
	แห่ง	คน	วัน	แห่ง	คน	วัน	แห่ง	คน	วัน
มี.ค. 68	59	14,128	943	38	10,001	648	21	4,127	265

หมายเหตุ : 1) ข้อมูลจากระบบสารสนเทศของ กสร.
2) จำนวน สปก. และลูกจ้างไม่นับซ้ำ ทำให้ไม่เท่ากับยอดรวม
ที่มา : กองคุ้มครองแรงงาน กรมสวัสดิการและคุ้มครองแรงงาน

ผลการดำเนินงานของกองทุนในกำกับดูแลของกรมสวัสดิการและคุ้มครองแรงงาน

กรมสวัสดิการและคุ้มครองแรงงาน	1 ต.ค. 67 – 31 มี.ค. 68	
1. กองทุนเพื่อผู้ใช้แรงงาน (คงเหลือ)	220.32	ล้านบาท
- สหกรณ์ที่ได้รับอนุมัติเงินกู้	3	แห่ง
- เงินที่อนุมัติให้สหกรณ์กู้	18.60	ล้านบาท
- ลูกจ้างที่เป็นสมาชิกสหกรณ์ที่ได้รับอนุมัติเงินกู้	671	ราย
2. กองทุนสงเคราะห์ลูกจ้าง (คงเหลือ)	95.83	ล้านบาท
- ลูกจ้างที่ได้รับเงินสงเคราะห์จากกองทุน	1,766	ราย
- จำนวนเงินสงเคราะห์ที่จ่าย	28.53	ล้านบาท
3. กองทุนความปลอดภัย อาชีวอนามัย และสภาพแวดล้อมในการทำงาน (คงเหลือ)	479.89	ล้านบาท
- รับเงินรายได้ตามมาตรา 45 แห่ง พ.ร.บ. ความปลอดภัย อาชีวอนามัย และสภาพแวดล้อมในการทำงาน พ.ศ. 2554	19.19	ล้านบาท
- จ่ายเงินตามมาตรา 46 แห่ง พ.ร.บ. ความปลอดภัย อาชีวอนามัย และสภาพแวดล้อมในการทำงาน พ.ศ. 2554	1.48	ล้านบาท
- จ่ายเงินให้กู้แก่นายจ้าง	-	ราย
- จำนวนเงินที่ให้นายจ้างกู้	-	ล้านบาท

สำนักงานประกันสังคม

การประกันสังคม

1. กองทุนประกันสังคม		
สปก.ที่มีลูกจ้าง ๑ คนขึ้นไป	533,706 แห่ง	มี.ค. 68
ลูกจ้างผู้ประกันตน	24,798,604 คน	มี.ค. 68
มาตรา 33	12,094,441 คน	มี.ค. 68
มาตรา 39	1,701,040 คน	มี.ค. 68
มาตรา 40	11,003,123 คน	มี.ค. 68
2. เงินกองทุนสะสมกองทุนประกันสังคม		
=	2.72 ล้านบาท	Q4/67 ณ ธันวาคม
3. การรับประโยชน์ทดแทนกองทุนประกันสังคม 7 กรณี (เจ็บป่วย คลอดบุตร ทูพพลภาพ ตายสงเคราะห์บุตร ชราภาพ และว่างงาน) ณ เดือน		
จำนวนเงิน ที่จ่ายประโยชน์ทดแทน	11,068.68 ล้านบาท	ก.พ. 68
จำนวนผู้รับบริการ	6.0 ล้านราย	ก.พ. 68
4. จำนวนผู้รับประโยชน์ทดแทนกรณีว่างงาน		
=	223,099 ราย	ก.พ. 68
5. สถานะกองทุนเงินทดแทน		
เงินกองทุน	82,414 ล้านบาท	Q4/67 ณ ธันวาคม
จำนวนนายจ้าง	481,105 คน	มี.ค. 68
จำนวนลูกจ้าง	12,153,304 คน	มี.ค. 68
จำนวนลูกจ้างที่ประสบอันตราย หรือเจ็บป่วยจากการทำงาน	7,134 คน	ก.พ. 68
6. การจ่ายประโยชน์ทดแทนจากกองทุนเงินทดแทน		
จำนวนเงิน	179.10 ล้านบาท	ก.พ. 68
7. อัตราการเปลี่ยนแปลงของจำนวนผู้ประกันตนในระบบประกันสังคมมาตรา 33		
(YoY) มี.ค. 68 = 1.78%	(YoY) ก.พ. 68 = 1.65%	
(QoQ) Q4/67 = 0.12%	(QoQ) Q3/67 = 0.75%	
8. อัตราการจ้างงานในระบบประกันสังคม (มาตรา 33) ต่อประชากรอายุ 15 ปีขึ้นไป		
Q4/67 = 20.37%	Q3/67 = 20.42%	

ผลการดำเนินงานของกองทุนในกำกับดูแลของสำนักงานประกันสังคม

สำนักงานประกันสังคม	1 ต.ค. 67 – 31 มี.ค. 68	
1. กองทุนประกันสังคม		
• สถานประกอบกิจการที่มีลูกจ้างตั้งแต่ 1 คนขึ้นไป	533,706	แห่ง
• ลูกจ้างผู้ประกันตน	24,798,604	ราย
• สถานะเงินกองทุน (คงเหลือ) (ม.ค. 68)	2.74	ล้านล้านบาท
- กรณีไม่รวมภาระผูกพันกรณีชราภาพ	685.88	ล้านบาท
• ประโยชน์ทดแทน รวม 7 กรณี (ม.ค. 68)		
- เงินประโยชน์ทดแทนที่จ่าย	22,839.27	ล้านบาท
- การใช้บริการ	10,073,092	ราย
1) กรณีเจ็บป่วย ตาย ทูพพลภาพ และคลอดบุตร		
- เงินประโยชน์ทดแทนที่จ่าย	11,132.64	ล้านบาท
- การใช้บริการ	7,775,411	ราย
2) กรณีสงเคราะห์บุตรและชราภาพ		
- เงินประโยชน์ทดแทนที่จ่าย	10,072.68	ล้านบาท
- การใช้บริการ	2,074,582	ราย
3) กรณีว่างงาน		
- เงินประโยชน์ทดแทนที่จ่าย	1,633.95	ล้านบาท
- การใช้บริการ	223,099	ราย
2. กองทุนเงินทดแทน (กรณีประสบอันตรายเนื่องจากการทำงาน)		
• สถานะเงินกองทุน (คงเหลือ)	82.41	ล้านบาท
- จำนวนนายจ้าง (มี.ค. 68)	481,105	ราย
- จำนวนลูกจ้าง (มี.ค. 68)	12,153,304	ราย
- จำนวนลูกจ้างที่ประสบอันตรายหรือเจ็บป่วยจากการทำงาน (ก.พ. 68)	7,134	ราย
- การจ่ายประโยชน์ทดแทนจากกองทุนเงินทดแทน (ก.พ. 68)	179.10	ล้านบาท

รายงานผลการดำเนินงาน ประจำปีงบประมาณ พ.ศ.2568



กระทรวงแรงงาน
MINISTRY OF LABOUR

ภาพรวมกระทรวงแรงงาน

รอบ 6 เดือน (ตุลาคม 2567 - มีนาคม 2568)

เปรียบเทียบเป้าหมาย รอบ 6 เดือน



ร้อยละ 95.51

เกณฑ์สีเหลือง (ต้องปรับปรุง)

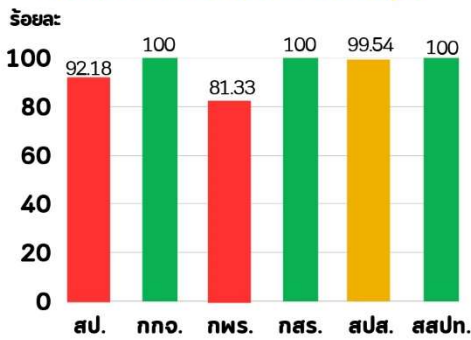

เปรียบเทียบเป้าหมาย รอบ 12 เดือน

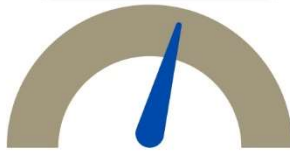

ร้อยละ 57.52

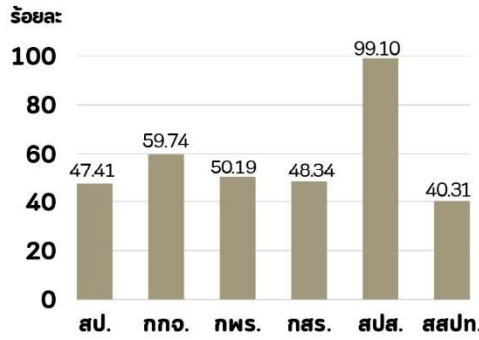

เกณฑ์การวัดผลการดำเนินงาน

เป็นไปตามแผน ร้อยละ 100

ต่ำกว่าแผนไม่เกินร้อยละ 5
(ร้อยละ 95.00 - 99.99)

ต่ำกว่าแผนเกินร้อยละ 5
(ต่ำกว่าร้อยละ 95.00)



สรุปผลการดำเนินงาน

ผลการดำเนินงานในภาพรวมทั้งกระทรวง เมื่อเทียบกับเป้าหมายรอบ 6 เดือน (ต.ค.67 - มี.ค.68) อยู่ในเกณฑ์สีเหลือง คือ **ต้องปรับปรุง (ร้อยละ 95.51)** ทั้งนี้ เมื่อพิจารณารายหน่วยงาน พบว่ามี 3 หน่วยงานที่อยู่ในเกณฑ์สีเขียว คิดเป็นร้อยละ 100 คือ กกจ. กสร. และ สสปท. มี 1 หน่วยงานที่อยู่ในเกณฑ์สีเหลือง คือ สปส. (ร้อยละ 99.54) และมี 2 หน่วยงานที่อยู่ในเกณฑ์สีแดง คือ สป. (ร้อยละ 92.18) และ กพร. (ร้อยละ 81.33)

ผลการดำเนินงานเปรียบเทียบรอบ 6 เดือน/12 เดือน จำแนกหน่วยงาน

**สำนักงานปลัด
กระทรวงแรงงาน**

เปรียบเทียบเป้าหมาย
รอบ 6 เดือน

เปรียบเทียบเป้าหมาย
รอบ 12 เดือน

ร้อยละ: 92.18

ร้อยละ: 47.41

กรมการจัดหางาน

เปรียบเทียบเป้าหมาย
รอบ 6 เดือน

เปรียบเทียบเป้าหมาย
รอบ 12 เดือน

ร้อยละ: 100

ร้อยละ: 59.74

กรมพัฒนาฝีมือแรงงาน

เปรียบเทียบเป้าหมาย
รอบ 6 เดือน

เปรียบเทียบเป้าหมาย
รอบ 12 เดือน

ร้อยละ: 81.33

ร้อยละ: 50.19

**กรมสวัสดิการและ
คุ้มครองแรงงาน**

เปรียบเทียบเป้าหมาย
รอบ 6 เดือน

เปรียบเทียบเป้าหมาย
รอบ 12 เดือน

ร้อยละ: 100

ร้อยละ: 48.34

สำนักงานประกันสังคม

เปรียบเทียบเป้าหมาย
รอบ 6 เดือน

เปรียบเทียบเป้าหมาย
รอบ 12 เดือน

ร้อยละ: 99.54

ร้อยละ: 99.10

**สถาบันส่งเสริมความปลอดภัย
อาชีวอนามัย และสภาพแวดล้อม
ในการทำงาน (องค์การมหาชน)**

เปรียบเทียบเป้าหมาย
รอบ 6 เดือน

เปรียบเทียบเป้าหมาย
รอบ 12 เดือน

ร้อยละ: 100

ร้อยละ: 40.31

ปัญหา/ อุปสรรคในการ ดำเนินงาน

สำนักงานปลัด กระทรวงแรงงาน

อยู่ระหว่างดำเนินการ
จัดส่งบุคลากรด้าน IT
เข้าร่วมอบรมตามแผน
ที่กำหนด

กรมพัฒนาฝีมือแรงงาน

อยู่ระหว่างวิเคราะห์
กลุ่มเป้าหมาย เพื่อให้สอดคล้องกับ
วัตถุประสงค์ของโครงการ

สำนักงานประกันสังคม

จำนวนผู้ประกันตนมาตรา 39
และมาตรา 40 ในระบบลดลง
เนื่องจากสาเหตุ คือ ตาย ลาออก
และกลับเข้าเป็นผู้ประกันตน
ตามมาตรา 33

ผลการดำเนินงานภายใต้แผนปฏิบัติงานกระทรวงแรงงาน

สำนักงานปลัดกระทรวงแรงงาน ประกอบด้วย 7 โครงการ

ผลผลิต/โครงการ	ตัวชี้วัด	เป้าหมายรายปี	ผลการดำเนินงาน รอบ 6 เดือน	คิดเป็น ร้อยละ
1. โครงการขับเคลื่อนและป้องกัน การแสวงหาประโยชน์ด้านแรงงาน ที่อาจนำไปสู่การบังคับใช้แรงงาน หรือการค้ามนุษย์ด้านแรงงาน	หน่วยงานสังกัดกระทรวงแรงงานดำเนินการ ตรวจบูรณาการสถานประกอบกิจการกลุ่มเสี่ยง และแรงงานได้รับการคุ้มครองจากการเป็น ผู้เสียหายจากการบังคับใช้แรงงาน และการค้ามนุษย์ด้านแรงงาน	5,000 แห่ง 75,000 คน	1,710 แห่ง 23,930 คน	100.00 100.00
	2. โครงการส่งเสริมการป้องกันและแก้ไข ปัญหาอาชญากรรมในสถานประกอบการ	1) จำนวนแรงงานกลุ่มเป้าหมาย ในสถานประกอบการที่มีลูกจ้างต่ำกว่า 10 คนลงมา ได้รับการส่งเสริมความรู้และสร้าง ภูมิคุ้มกันการป้องกันและแก้ไขปัญหา อาชญากรรมไม่ต่ำกว่า	43,220 คน	25,648 คน
2) จำนวนแรงงานนอกระบบที่ได้รับการ ส่งเสริมความรู้และสร้างภูมิคุ้มกันการป้องกัน และแก้ไขอาชญากรรม		62,360 คน	38,248 คน	100.00
3) จำนวนชมรม TO BE NUMBER ONE/ ศูนย์เพื่อนใจ TO BE NUMBER ONE		76 ชมรม 45 ศูนย์	40 ชมรม 32 ศูนย์	100.00 100.00
3. โครงการเสริมสร้างความสัมพันธ์ และขยายตลาดแรงงานระหว่างประเทศ	1) จำนวนข้อเสนอเชิงนโยบายตามพันธกรณี และความร่วมมือด้านแรงงานระหว่างประเทศ ที่นำไปสู่การปฏิบัติ เพื่อให้เกิดการคุ้มครอง สิทธิแรงงานตามมาตรฐานสากล 2) จำนวนความต้องการจ้างแรงงานไทย ในต่างประเทศ	10 ข้อเสนอ	รายงานผลเดือน ก.ย. 68	
		15,000 คน	43,587 คน	100.00
4. โครงการเพิ่มประสิทธิภาพการให้บริการ ด้านแรงงาน	1) จำนวนประชาชนที่ได้รับการ บริการด้านแรงงาน	734,075 คน	442,353 คน	100.00
	2) จำนวนนโยบาย ข้อเสนอ แนวทาง และมาตรการด้านแรงงาน	28 เรื่อง	3 เรื่อง	100.00
	3) จำนวนแรงงานไทยในต่างประเทศได้รับ การคุ้มครองสิทธิประโยชน์	200,000 คน	รายงานผลเดือน ก.ย. 68	
5. โครงการแก้ไขปัญหาความ เดือดร้อนด้านอาชีพ	จำนวนกำลังแรงงานที่ได้รับการแก้ไขปัญหา ความเดือดร้อนด้านอาชีพ	5,800 คน	4,577 คน	100.00
6. โครงการส่งเสริม คุ้มครอง และ พัฒนาคุณภาพชีวิตแรงงานนอกระบบ แรงงานสูงอายุ และแรงงานพิการ	จำนวนแรงงานนอกระบบ แรงงานสูงอายุ และแรงงานพิการ ที่ได้รับการส่งเสริม คุ้มครองและพัฒนาคุณภาพชีวิต	13,560,000 คน	7,105,133 คน	100.00
7. โครงการพัฒนาทักษะดิจิทัลสำหรับ บุคลากรภาครัฐเพื่อการขับเคลื่อน รัฐบาลดิจิทัล	บุคลากรด้านไอทีหรือผู้ปฏิบัติงานด้านดิจิทัล ของสำนักงานปลัดกระทรวงแรงงาน ได้รับการ อบรมหลักสูตรดิจิทัลที่สำคัญ หรือหลักสูตร อื่น ๆ ที่กำหนด	58 คน	19	42.86
รวม				92.18

ผลการดำเนินงานภายใต้แผนปฏิบัติงานกระทรวงแรงงาน

กรมการจัดหางาน ประกอบด้วย 1 ผลผลิต 11 โครงการ

ผลผลิต/โครงการ	ตัวชี้วัด	เป้าหมายรายปี	ผลการดำเนินงาน รอบ 6 เดือน	คิดเป็น ร้อยละ
1. โครงการบริหารจัดการแรงงาน ต่างด้าว	1) แรงงานต่างด้าวได้รับอนุญาตทำงาน	140,000 คน	101,767 คน	100.00
	2) แรงงานต่างด้าวได้รับการตรวจสอบ	270,000 คน	176,346 คน	100.00
	3) สถานประกอบการได้รับการตรวจสอบ	32,000 แห่ง	21,370 แห่ง	100.00
2. โครงการป้องกันปัญหา การค้ามนุษย์ด้านแรงงาน	1) คนหางานได้รับการคุ้มครอง	500,000 คน	353,074 คน	100.00
	2) แรงงานและนายจ้างมีความรู้ ความเข้าใจและปฏิบัติได้ถูกต้อง ตามกฎหมาย ไม่ตกเป็นเหยื่อของการค้ามนุษย์	26,800 คน	15,355 คน	100.00
3. โครงการศูนย์ประสานแรงงาน ประมง	แรงงานประมงและนายจ้าง มีความรู้ ความเข้าใจ และปฏิบัติได้ถูกต้อง ตามกฎหมาย ไม่ตกเป็นเหยื่อของการค้ามนุษย์	100,000 คน	64,051 คน	100.00
4. โครงการสร้างภูมิคุ้มกันให้แรงงาน ห่างไกลยาเสพติด	แรงงานได้รับความรู้ ความเข้าใจปัญหา ยาเสพติด	207,500 คน	141,995 คน	100.00
5. โครงการจัดหางานและส่งเสริม การประกอบอาชีพให้ผู้ผ่านการบำบัดรักษา ยาเสพติด	ผู้ผ่านการบำบัดรักษายาเสพติดได้รับ บริการจัดหางานและบริการส่งเสริม การประกอบอาชีพ	150 คน	87 คน	93.22
6. โครงการศูนย์อำนวยความสะดวกด้านการ จ้างแรงงานต่างด้าวในเขตพัฒนาเศรษฐกิจ พิเศษ	นายจ้าง/สถานประกอบการได้รับการบริการ	20,000 คน	15,281 คน	100.00
7. โครงการออกใบอนุญาตทำงาน ตามกฎหมายว่าด้วยการส่งเสริม การลงทุนหรือกฎหมายอื่น เพื่อการพัฒนา เศรษฐกิจของประเทศ	ผู้เชี่ยวชาญจากต่างประเทศได้รับอนุญาต ทำงาน	20,000 คน	22,210 คน	100.00
8. โครงการเตรียมความพร้อมแก่ กลุ่มเป้าหมายก่อนเข้าสู่ตลาดแรงงาน	1) นักเรียนตั้งแต่ระดับชั้นประถมศึกษาขึ้นไป นักศึกษา และประชาชนได้รับการบริการ แนะแนวอาชีพ และส่งเสริมอาชีพ	290,200 คน	224,123 คน	100.00
	2) กลุ่มเป้าหมายได้รับการข้อมูล ข่าวสาร และเข้าร่วมกิจกรรม ด้านตลาดแรงงาน	9,200,750 คน	5,029,877 คน	100.00
9. โครงการบริการจัดหางานและอาชีพ	ประชาชนได้รับการส่งเสริมการมีงานทำ	929,218 คน	708,323 คน	100.00
10. โครงการขยายโอกาส การมีงานทำให้ผู้สูงอายุ	ผู้ที่เข้าสู่วัยผู้สูงอายุ และผู้สูงอายุ ได้รับการบริการเพื่อส่งเสริมการมีงานทำ	11,470 คน	8,678 คน	100.00
11. ผลผลิตสนับสนุนการส่งเสริมการมี งานทำ	ผลการใช้จ่ายในภาพรวม ไม่น้อยกว่า	ร้อยละ 100	รายงานผลเดือน ก.ย. 68	
12. โครงการพัฒนาระบบ และการบริหารจัดการภาครัฐ	1) ผู้ใช้บริการได้รับการพิจารณาคำขอ การทำงานในต่างประเทศผ่านระบบ อิเล็กทรอนิกส์ 2) หน่วยงานในกรมการจัดหางานได้รับ การยกระดับการให้บริการอย่างน้อย	40,000 คน	รายงานผลเดือน ก.ย. 68	
		6 แห่ง		
รวม				100.00

ผลการดำเนินงานภายใต้แผนปฏิบัติงานกระทรวงแรงงาน

กรมพัฒนาฝีมือแรงงาน ประกอบด้วย 13 โครงการ

ผลผลิต/โครงการ	ตัวชี้วัด	เป้าหมายรายปี	ผลการดำเนินงาน รอบ 6 เดือน	คิดเป็น ร้อยละ
1. โครงการพัฒนาตามศักยภาพพื้นที่	จำนวนแรงงานเข้ารับการฝึกอบรมฝีมือ ได้ไม่ต่ำกว่าเป้าหมาย	2,500 คน	1,328 คน	100.00
2. โครงการพัฒนาศักยภาพ อุตสาหกรรมยานยนต์สมัยใหม่	จำนวนแรงงานเข้ารับการฝึกอบรมฝีมือ ได้ไม่ต่ำกว่าเป้าหมาย	3,000 คน	1,979 คน	100.00
3. โครงการยกระดับและพัฒนาบุคลากร ด้านดิจิทัล ข้อมูลและปัญญาประดิษฐ์	จำนวนแรงงานเข้ารับการฝึกอบรมฝีมือ ได้ไม่ต่ำกว่าเป้าหมาย	4,040 คน	2,573 คน	100.00
4. โครงการพัฒนาบุคลากรรองรับ อุตสาหกรรมโลจิสติกส์	จำนวนแรงงานเข้ารับการฝึกอบรมฝีมือ ได้ไม่ต่ำกว่าเป้าหมาย	2,410 คน	1,368 คน	100.00
5. โครงการพัฒนาทักษะแรงงาน และ ผู้ประกอบการเพื่อเพิ่มประสิทธิภาพ แรงงานรองรับเศรษฐกิจใหม่	จำนวนแรงงานเข้ารับการฝึกอบรมฝีมือ ได้ไม่ต่ำกว่าเป้าหมาย	4,000 คน	1,528 คน	72.08
6. โครงการพัฒนาศักยภาพแรงงาน ชั้นสูงในเขตพัฒนาพิเศษภาคตะวันออก (EEC)	จำนวนแรงงานเข้ารับการฝึกอบรมฝีมือ ได้ไม่ต่ำกว่าเป้าหมาย	2,700 คน	1,374 คน	96.76
7. โครงการพัฒนาศักยภาพแรงงาน ในพื้นที่ระเบียงเศรษฐกิจพิเศษ 4 ภาค	จำนวนแรงงานเข้ารับการฝึกอบรมฝีมือ แรงงานได้ไม่ต่ำกว่าเป้าหมาย	960 คน	707 คน	100.00
8. โครงการเสริมสมรรถนะแรงงาน ด้านเทคโนโลยีรองรับการทำงาน ในศตวรรษที่ 21	จำนวนแรงงานเข้ารับการพัฒนาศักยภาพ รองรับเทคโนโลยีและนวัตกรรม ได้ไม่ต่ำกว่าเป้าหมาย	6,080 คน	0 คน	0.00
9. โครงการพัฒนาศักยภาพแรงงาน เพื่อรองรับการจ่ายค่าจ้างตามมาตรฐาน ฝีมือแรงงาน	1) แรงงานที่เข้ารับการยกระดับและทดสอบ มาตรฐานฝีมือแรงงานได้ไม่ต่ำกว่า เป้าหมาย	36,100 คน	28,261 คน	100.00
	2) แรงงานเข้ารับการยกระดับและ ทดสอบช่างเชื่อมตามมาตรฐานสากล ได้ไม่ต่ำกว่าเป้าหมาย	1,970 คน	1,234 คน	100.00
	3) แรงงานที่เข้ารับการยกระดับการเชื่อม และตัดโลหะใต้น้ำตามมาตรฐานสากล ได้ไม่ต่ำกว่าเป้าหมาย	60 คน	0 คน	0.00
10. โครงการเพิ่มทักษะแรงงานอิสระและ กลุ่มเป้าหมายเฉพาะ เพื่อเพิ่มโอกาส ในการประกอบอาชีพ	จำนวนแรงงานเข้ารับการฝึกอบรมฝีมือ ได้ไม่ต่ำกว่าเป้าหมาย	339,710 คน	212,645 คน	100.00
11. โครงการพัฒนาทักษะแรงงานรองรับ นโยบาย Soft Power	จำนวนแรงงานเข้ารับการฝึกอบรมฝีมือ ได้ไม่ต่ำกว่าเป้าหมาย	71,300 คน	16,083 คน	42.39

ผลการดำเนินงานภายใต้แผนปฏิบัติงานกระทรวงแรงงาน

ผลผลิต/โครงการ	ตัวชี้วัด	เป้าหมายรายปี	ผลการดำเนินงาน 3รอบ 6 เดือน	คิดเป็น ร้อยละ
12. โครงการพลิกโฉมผลิตภาพแรงงานไทย	1) จำนวนแรงงานจากการส่งเสริมสถานประกอบการกิจการดำเนินการพัฒนาฝีมือแรงงานได้ไม่ต่ำกว่าเป้าหมาย	4,000,000 คน	3,465,210 คน	100.00
	2) จำนวนแรงงานเข้ารับการประเมินความรู้ความสามารถตามกฎหมายได้ไม่ต่ำกว่าเป้าหมาย	18,000 คน	13,118 คน	100.00
	3) จำนวนแรงงานเข้ารับการฝึกอบรมฝีมือได้ไม่ต่ำกว่าเป้าหมาย	18,095 คน	10,204 คน	100.00
	4) จำนวนแรงงานเข้ารับการตรวจติดตามการดำเนินงานตาม พ.ร.บ. ส่งเสริมการพัฒนาฝีมือแรงงาน พ.ศ. 2545 และที่แก้ไขเพิ่มเติม (ฉบับที่ 2) พ.ศ. 2557	500,000 คน	705,435 คน	100.00
13. โครงการพัฒนาฝีมือแรงงานรองรับการทำงานทั้งในประเทศและต่างประเทศ	จำนวนแรงงานเข้ารับการฝึกอบรมฝีมือได้ไม่ต่ำกว่าเป้าหมาย	26,000 คน	10,169 คน	79.45
รวม				81.33

กรมสวัสดิการและคุ้มครองแรงงาน ประกอบด้วย 1 ผลผลิต 14 โครงการ

ผลผลิต/โครงการ	ตัวชี้วัด	เป้าหมายรายปี	ผลการดำเนินงาน รอบ 6 เดือน	คิดเป็น ร้อยละ
1. โครงการป้องกันและแก้ไขปัญหาการค้ำมนุษย์ด้านแรงงานและการใช้แรงงานเด็กในรูปแบบที่เลวร้าย	1) จำนวนแรงงานที่เป็นกลุ่มเสี่ยงได้รับการส่งเสริมพัฒนาและกำกับดูแลให้ได้รับการคุ้มครองตามกฎหมาย	41,800 คน	23,873 คน	100.00
	2) จำนวนสถานประกอบการที่ได้รับการส่งเสริมความรู้ด้านแนวปฏิบัติการใช้แรงงานที่ดี (GLP)	3,000 คน	1,539 คน	100.00
2. โครงการคุ้มครองสิทธิแรงงานประมงทะเล	จำนวนแรงงานในเรือประมงทะเลที่ได้รับการคุ้มครองตามกฎหมายแรงงาน	4,000 คน	2,919 คน	100.00
3. โครงการส่งเสริมระบบการจัดการด้านยาเสพติดในสถานประกอบการ	จำนวนแรงงานได้รับความรู้เกี่ยวกับการป้องกันและแก้ไขปัญหาเสพติด	656,000 คน	498,231 คน	100.00
4. โครงการพัฒนาเด็กปฐมวัยศูนย์เด็กเล็กวิทยาเขตสิรินธรราชวิทยาลัยในพระราชูปถัมภ์	จำนวนผู้ใช้แรงงานที่มีบุตรอยู่ในความดูแลของศูนย์เด็กเล็กวิทยาเขตสิรินธรราชวิทยาลัยในพระราชูปถัมภ์	1,500 คน	1,504 คน	100.00
5. โครงการส่งเสริมให้ผู้สูงอายุเข้าถึงระบบการคุ้มครองทางสังคม	จำนวนแรงงานสูงอายุและแรงงานนอกระบบกลุ่มสูงอายุ (60 ปีขึ้นไป) ได้รับการส่งเสริมให้เข้าถึงระบบการคุ้มครองทางสังคม	660 คน	359 คน	100.00

ผลการดำเนินงานภายใต้แผนปฏิบัติงานกระทรวงแรงงาน

ผลผลิต/โครงการ	ตัวชี้วัด	เป้าหมายรายปี	ผลการดำเนินงาน รอบ 6 เดือน	คิดเป็น ร้อยละ
6. โครงการส่งเสริมสวัสดิการเพื่อเตรียมความพร้อมเข้าสู่การเกษียณอย่างมีคุณภาพของประชากรวัยแรงงานอายุ 25-59 ปี	จำนวนแรงงานกลุ่มเป้าหมายได้รับการเสริมสร้างองค์ความรู้ เพื่อเตรียมความพร้อมเข้าสู่การเกษียณอย่างมีคุณภาพ	9,000 คน	3,464 คน	100.00
7. โครงการจัดสวัสดิการ เพื่อพัฒนาคุณภาพชีวิตแรงงานและครอบครัว	จำนวนแรงงานหญิงมีความรู้ด้านการดูแลสุขภาพขั้นพื้นฐานด้วยตนเอง	4,000 คน	2,371 คน	100.00
8. โครงการความปลอดภัยและอาชีวอนามัยของประเทศไทย (Safety Thailand)	จำนวนแรงงานที่ได้รับการสร้างการรับรู้มาตรการเชิงป้องกันด้านความปลอดภัย อาชีวอนามัย และสภาพแวดล้อมในการทำงาน	180,000 คน	68,591 คน	100.00
9. โครงการพัฒนาระบบการบริหารจัดการเพื่อยกระดับคุณภาพชีวิตแรงงานนอกระบบ	จำนวนแรงงานนอกระบบ เครือข่ายแรงงานนอกระบบและผู้ที่เกี่ยวข้องที่ได้รับคุ้มครองและส่งเสริมเพื่อยกระดับคุณภาพชีวิต	4,500 คน	2,359 คน	100.00
10. โครงการยกระดับคุณภาพชีวิตและผลิตภาพแรงงาน	จำนวนแรงงานที่ได้รับการส่งเสริมคุณภาพชีวิตและผลิตภาพแรงงาน	250,000 คน	137,206 คน	100.00
11. โครงการยกระดับความร่วมมือด้านความปลอดภัยและอาชีวอนามัยระหว่างประเทศเพื่อเป็นหุ้นส่วนการพัฒนาที่ยั่งยืน	1) จำนวนแรงงานได้รับการคุ้มครองให้มีความปลอดภัยในการทำงาน และมีคุณภาพชีวิตที่ดี 2) จำนวนระบบงานที่ได้รับการปรับปรุงและพัฒนาด้านความปลอดภัยและอาชีวอนามัย	100,000 คน	รายงานผลเดือน ส.ค. 68	
		3 ระบบ	รายงานผลเดือน ก.ย. 68	
12. โครงการส่งเสริมและสนับสนุนให้นายจ้างมีศักยภาพในการบริหารจัดการด้านแรงงาน	1) จำนวนสถานประกอบกิจการได้รับการส่งเสริมความรู้เกี่ยวกับความรับผิดชอบทางสังคมด้านแรงงาน 2) จำนวนสถานประกอบกิจการเข้าสู่ระบบมาตรฐานแรงงานไทย	3,000 แห่ง	1,920 แห่ง	100.00
		900 แห่ง	676 แห่ง	100.00
13. ผลผลิตแรงงานได้รับการคุ้มครองสิทธิและนายจ้างมีการบริหารจัดการด้านแรงงานตามกฎหมายสอดคล้องกับมาตรฐานแรงงานไทย	จำนวนแรงงานที่ได้รับการคุ้มครองตามกฎหมายแรงงาน มีสวัสดิการที่เหมาะสมไม่น้อยกว่า	1,600,000 คน	877,745 คน	100.00
14. โครงการปรับเปลี่ยนบริการภาครัฐเป็นดิจิทัล	จำนวนระบบดิจิทัลที่ได้รับการพัฒนาเพื่อยกระดับการให้บริการของกรม	2 ระบบ	รายงานผลเดือน ก.ย. 68	
15. โครงการเพิ่มขีดความสามารถในการให้บริการประชาชนด้วย Digital ID	จำนวนประชาชนที่สามารถตรวจสอบติดตาม สืบค้นข้อมูล ประวัติการรับบริการของกรมภายใต้ธุรกรรมของตนเองได้	1,000,000 คน	รายงานผลเดือน ก.ย. 68	
รวม				100.00

ผลการดำเนินงานภายใต้แผนปฏิบัติงานกระทรวงแรงงาน

สำนักงานประกันสังคม ประกอบด้วย 2 โครงการ

ผลผลิต/โครงการ	ตัวชี้วัด	เป้าหมายรายปี	ผลการดำเนินงาน รอบ 6 เดือน	คิดเป็น ร้อยละ
1. โครงการแรงงานอิสระเข้าสู่ความคุ้มครองภายใต้กฎหมายประกันสังคมตามมาตรา 40	จำนวนผู้ประกันตนมาตรา 40 ในระบบประกันสังคม	11,060,000 คน	11,003,123 คน	99.76
2. โครงการลูกจ้าง ผู้ประกันตนได้รับความคุ้มครองภายใต้กฎหมายประกันสังคม	จำนวนผู้ประกันตนตามมาตรา 33 และ มาตรา 39 ในระบบประกันสังคม	13,974,000 คน	13,795,481 คน	99.32
รวม				99.54

สสพ. ประกอบด้วย 1 ผลผลิต 2 โครงการ

ผลผลิต/โครงการ	ตัวชี้วัด	เป้าหมายรายปี	ผลการดำเนินงาน รอบ 6 เดือน	คิดเป็น ร้อยละ
1. โครงการความปลอดภัย อาชีวอนามัย และสภาพแวดล้อมในการทำงาน	จำนวนสถานประกอบกิจการ กลุ่มเป้าหมาย ได้รับการส่งเสริมความปลอดภัยและสภาพแวดล้อมในการทำงาน	7,450 แห่ง	3,615 แห่ง	100.00
2. โครงการยกระดับการส่งเสริมความปลอดภัย อาชีวอนามัย และสภาพแวดล้อมในการทำงาน	จำนวนสถานประกอบกิจการ กลุ่มเป้าหมาย ได้รับการส่งเสริมความปลอดภัย อาชีวอนามัย และสภาพแวดล้อมในการทำงาน	250 แห่ง	181 แห่ง	100.00
3. ผลผลิตสถานประกอบกิจการได้รับการส่งเสริมและพัฒนาการจัดการความปลอดภัยและอาชีวอนามัย	ส่งเสริมและพัฒนาคุณภาพการบริหารจัดการภาครัฐและเสริมสร้างขีดความสามารถของการให้บริการผ่านระบบเทคโนโลยีสารสนเทศ ในการขับเคลื่อนองค์กร	1 ระบบ	รายงานผลเดือน ก.ย. 68	
รวม				100.00

สรุปปัญหาและอุปสรรคในการดำเนินงาน

จากการประมวลผลการดำเนินงาน ประจำปีงบประมาณ พ.ศ. 2568 ภาพรวมกระทรวงแรงงาน รอบ 6 เดือน (ตุลาคม 2567 - มีนาคม 2568) พบว่า มีหน่วยงานที่มีผลการดำเนินงานไม่เป็นไปตามเป้าหมาย 3 หน่วยงาน ได้แก่ (1) สำนักงานปลัดกระทรวงแรงงาน (2) กรมพัฒนาฝีมือแรงงาน และ (3) สำนักงานประกันสังคม โดยผลการดำเนินงานไม่เป็นไปตามแผน เนื่องจาก

1) โครงการพัฒนาทักษะดิจิทัลสำหรับบุคลากรภาครัฐเพื่อการขับเคลื่อนรัฐบาลดิจิทัล (สป.) พบว่า อยู่ระหว่างดำเนินการจัดส่งบุคลากรด้าน IT เข้าร่วมอบรมตามแผนที่กำหนด

2) โครงการที่เกี่ยวกับการพัฒนาศักยภาพ/ทักษะอาชีพ (กพร.) พบว่า อยู่ระหว่างสำรวจและวิเคราะห์กลุ่มเป้าหมายเพื่อให้สอดคล้องกับวัตถุประสงค์ของโครงการ

3) โครงการแรงงานอิสระเข้าสู่ความคุ้มครองภายใต้กฎหมายประกันสังคมตามมาตรา 40 และโครงการลูกจ้าง ผู้ประกันตน ได้รับความคุ้มครองภายใต้กฎหมายประกันสังคม (สปส.) พบว่า ผู้ประกันตนตามมาตรา 39 และมาตรา 40 มีจำนวนลดลง เนื่องด้วยสาเหตุการสิ้นสุดความเป็นผู้ประกันตน คือ ตาย ลาออก และกลับเข้าเป็นผู้ประกันตนตามมาตรา 33

ข้อเสนอแนะ

1) ทุกหน่วยงานในสังกัดกระทรวงแรงงาน ควรนำแผนปฏิบัติงานประจำปีมาเป็นแนวทางในการปฏิบัติงาน และประกอบการรายงานผลการดำเนินงาน เพื่อให้หน่วยงานสามารถปฏิบัติงานได้ตามเป้าหมาย

2) ควรเร่งรัดกระบวนการคัดเลือกและจัดส่งบุคลากรด้าน IT เข้าร่วมอบรมทั้งแบบ Online และ Onsite เพื่อความยืดหยุ่นและสอดคล้องตามแผน พร้อมทั้งกำหนดกรอบระยะเวลาการอบรมอย่างชัดเจน

3) ควรจัดทำฐานข้อมูลเชิงพื้นที่ของแต่ละกลุ่มเป้าหมาย โดยเปิดรับฟังความต้องการจากกลุ่มเป้าหมายในพื้นที่ผ่านช่องทางต่าง ๆ เพื่อให้ทราบถึงความต้องการของกลุ่มเป้าหมายอย่างแท้จริง และนำข้อมูลมาวิเคราะห์พร้อมทั้งออกแบบหลักสูตรให้ตรงกับความต้องการ

4) ควรส่งเสริมและสร้างการรับรู้ถึงสิทธิประโยชน์ของผู้ประกันตนตามมาตรา 39 และมาตรา 40 โดยใช้ช่องทางการสื่อสารที่มีประสิทธิภาพให้เกิดการตอบสนองที่ดีจากกลุ่มเป้าหมาย



สนับสนุนข้อมูลโดย

สำนักงานปลัดกระทรวงแรงงาน

กรมการจัดหางาน

กรมพัฒนาฝีมือแรงงาน

กรมสวัสดิการและคุ้มครองแรงงาน

สำนักงานประกันสังคม

สถาบันส่งเสริมความปลอดภัย อาชีวอนามัย และสภาพแวดล้อมในการทำงาน (องค์การมหาชน)

หน่วยงานจัดทำข้อมูล

กลุ่มงานวิเคราะห์และประเมินผล สำนักตรวจและประเมินผล

สำนักงานปลัดกระทรวงแรงงาน โทร. 0 2232 1442



ข้อมูลสำคัญสำหรับผู้บริหาร
กระทรวงแรงงาน
ประจำปีงบประมาณ พ.ศ. 2568



0 2232 1442



www.mol.go.th



สำนักงานปลัดกระทรวงแรงงาน