



# รายงานสถานการณ์ และดัชนีชี้วัดภาวะแรงงาน

## กรุงเทพมหานคร

### ไตรมาส 4 ปี 2568

## กองเศรษฐกิจการแรงงาน



สำนักงานปลัดกระทรวงแรงงาน

กองเศรษฐกิจการแรงงาน

โทร. 0-2232-1380

E-mail: [labourecon.nss@mol.mail.go.th](mailto:labourecon.nss@mol.mail.go.th)

## คำนำ

กระทรวงแรงงานได้จัดทำรายงานสถานการณ์และดัชนีชี้วัดภาวะแรงงานกรุงเทพมหานครขึ้น โดยมีวัตถุประสงค์เพื่อนำเสนอข้อมูลด้านเศรษฐกิจแรงงาน ตัวชี้วัดภาวะแรงงาน และยกระดับประสิทธิภาพการวิเคราะห์ข้อมูลด้านแรงงานในพื้นที่ เพื่อใช้เป็นข้อมูลสำคัญในการกำหนดอัตราค่าจ้างขั้นต่ำของกรุงเทพมหานคร เพื่อให้กระทรวงแรงงานมีข้อมูลสารสนเทศในการเฝ้าระวังและแก้ไขปัญหาการค้ำมนุษย์ด้านแรงงาน อีกทั้งสามารถบูรณาการขับเคลื่อนภารกิจด้านแรงงาน ร่วมกับภาคีเครือข่ายที่เกี่ยวข้องเพื่อแก้ไขปัญหาด้านแรงงานในมิติต่าง ๆ เช่น การแก้ไขปัญหาการขาดแคลนแรงงาน การเลิกจ้าง ว่างาน การยกระดับการพัฒนาฝีมือแรงงาน การส่งเสริมการคุ้มครองแรงงาน แรงงานสัมพันธ์ ความปลอดภัยอาชีวอนามัยและสภาพแวดล้อมในการทำงาน ตลอดจนการส่งเสริมกองทุนการออมในสถานประกอบการภายในพื้นที่ เพื่อการบูรณาการข้อมูลระหว่างหน่วยงานที่เกี่ยวข้องสอดคล้องกับยุทธศาสตร์ประเทศไทย 4.0 ระบบราชการ 4.0 ด้วยการขับเคลื่อนยุทธศาสตร์ในระดับหน่วยงานและในระดับพื้นที่ด้วยสารสนเทศเพื่อมุ่งสู่นโยบายรัฐบาลดิจิทัลที่ใช้ข้อมูลในการบริหารจัดการเพื่อการพัฒนาประเทศ

รายงานสถานการณ์ด้านแรงงานฉบับนี้ เป็นการเสนอสถานการณ์ด้านแรงงานกรุงเทพมหานครไตรมาส 4 ปี 2568 กระทรวงแรงงานได้รับความร่วมมือในการสนับสนุนข้อมูลจากหน่วยงานในสังกัดกระทรวงแรงงาน อาทิ กรมการจัดหางาน กรมพัฒนาฝีมือแรงงาน กรมสวัสดิการและคุ้มครองแรงงาน สำนักงานประกันสังคม และหน่วยงานภายนอก อาทิ สำนักงานสถิติแห่งชาติ สำนักงานสภาพัฒนาการเศรษฐกิจและสังคมแห่งชาติ ธนาคารแห่งประเทศไทย สำนักเศรษฐกิจการคลัง จึงขอขอบคุณทุกส่วนราชการ ที่กล่าวมาข้างต้นเป็นอย่างสูง

ทั้งนี้ หากมีข้อคิดเห็น/ข้อเสนอแนะ เพื่อให้ดำเนินการปรับปรุงในโอกาสต่อไป สามารถติดต่อทางไปรษณีย์ อีเล็กทรอนิกส์ [labourecon.nss@mol.mail.go.th](mailto:labourecon.nss@mol.mail.go.th)

กระทรวงแรงงาน

กุมภาพันธ์ 2568



## สารบัญ

	หน้า
คำนำ .....	ก
สารบัญ.....	ข
บทสรุปผู้บริหาร .....	2
สภาพเศรษฐกิจโดยรวมของกรุงเทพมหานคร .....	2
สภาพเศรษฐกิจกรุงเทพมหานคร .....	5
ส่วนที่ 1 ข้อมูลทั่วไปของกรุงเทพมหานคร .....	5
ส่วนที่ 2 ภาวะเศรษฐกิจการคลังของจังหวัด.....	8
2.1 ผลิตภัณฑ์มวลรวมกรุงเทพมหานคร .....	8
2.2 ดัชนีราคาผู้บริโภคกรุงเทพมหานคร .....	10
2.3 การจดทะเบียนนิติบุคคลตั้งใหม่.....	10
2.4 การจดทะเบียนโรงงาน.....	11
ดัชนีชี้วัดภาวะแรงงาน.....	12
สถานการณ์แรงงานกรุงเทพมหานคร.....	21
1. กำลังแรงงาน/การมีงานทำ/การว่างงาน .....	21
2. การส่งเสริมการมีงานทำ .....	29
2.1 การจัดหางานในประเทศ.....	29
2.2 แรงงานต่างด้าว.....	33
2.3 แรงงานไทยในต่างประเทศ.....	34
3. การพัฒนาศักยภาพแรงงาน.....	36
4. การคุ้มครองแรงงานและสวัสดิการ.....	37
4.1 การตรวจแรงงาน .....	37
4.2 การตรวจความปลอดภัยในการทำงาน .....	39
4.3 การแรงงานสัมพันธ์.....	41
4.4 สวัสดิการแรงงาน.....	43
4.5 การประสบอันตราย/เจ็บป่วยในการทำงาน (กองทุนเงินทดแทน) .....	44
5. การประกันสังคม .....	45



## สารบัญตาราง

หน้า

ตารางที่ 1 จำนวนประชากรจากการทะเบียน กรุงเทพมหานคร จำแนกตามเพศและช่วงอายุ เดือนพฤศจิกายน ปี 2568 .....	8
ตารางที่ 2 ผลិតภัณฑ์มวลรวมกรุงเทพมหานคร ปี 2568.....	9
ตารางที่ 3 ผลิตภาพแรงงานกรุงเทพมหานคร .....	12



## สารบัญแผนภูมิ

### หน้า

แผนภูมิที่ 1 การจดทะเบียนของนิติบุคคลตั้งใหม่ตามหมวดธุรกิจกรุงเทพมหานคร ไตรมาสที่ 4 ปี 2568 .....	10
แผนภูมิที่ 2 เงินทุนการจดทะเบียนนิติบุคคล กรุงเทพมหานคร ไตรมาส 4 ปี 2568.....	11
แผนภูมิที่ 3 อัตราการมีส่วนร่วมในกำลังแรงงานของกรุงเทพมหานคร .....	13
แผนภูมิที่ 4 อัตราการมีงานทำใน/นอกภาคเกษตรของกรุงเทพมหานคร .....	13
แผนภูมิที่ 5 อัตราการมีงานทำในภาคอุตสาหกรรมและภาคบริการของกรุงเทพมหานคร .....	14
แผนภูมิที่ 6 อัตราการว่างงานของกรุงเทพมหานคร .....	14
แผนภูมิที่ 7 อัตราการเปลี่ยนแปลงของจำนวนผู้ประกันตนในระบบประกันสังคม (ม.33) ,อัตราการเปลี่ยนแปลงของ ผู้ประกันตนที่ขอรับประโยชน์ทดแทนกรณีว่างงาน และอัตราการเลิกจ้างลูกจ้างในระบบประกันสังคม .....	15
แผนภูมิที่ 8 อัตราการบรรจุนางงานของกรุงเทพมหานคร .....	16
แผนภูมิที่ 9 อัตราการจ้างงานแรงงานต่างด้าวในกรุงเทพมหานคร .....	17
แผนภูมิที่ 10 อัตราการไม่ปฏิบัติตามกฎหมายคุ้มครองแรงงาน/ความปลอดภัยในการทำงานของสถานประกอบการ .....	18
แผนภูมิที่ 11 อัตราการเกิดข้อพิพาท/ข้อขัดแย้งแรงงานต่อสถานประกอบการ 100,000 แห่ง .....	19
แผนภูมิที่ 12 อัตราแรงงานที่เป็นผู้ประกันตนในกรุงเทพมหานคร .....	20
แผนภูมิที่ 13 โครงสร้างประชากรกรุงเทพมหานคร ไตรมาส 4 ปี 2568 .....	21
แผนภูมิที่ 14 ผู้มีงานทำกรุงเทพมหานคร จำแนกตามช่วงอายุและเพศ ไตรมาส 4 ปี 2568.....	22
แผนภูมิที่ 15 ผู้มีงานทำกรุงเทพมหานคร จำแนกตามระดับการศึกษา ไตรมาส 4 ปี 2568 .....	23
แผนภูมิที่ 16 ผู้มีงานทำกรุงเทพมหานคร จำแนกตามอาชีพ (5 อันดับแรก) ไตรมาส 4 ปี 2568 .....	23
แผนภูมิที่ 17 ผู้มีงานทำกรุงเทพมหานคร จำแนกตามประเภทอุตสาหกรรมนอกภาคเกษตรกรรม(5 อันดับ) ไตรมาส 4 ปี 2568 .....	24
แผนภูมิที่ 18 ผู้มีงานทำกรุงเทพมหานคร จำแนกตามสภาพการทำงาน ไตรมาส 4 ปี 2568 .....	25
แผนภูมิที่ 19 ผู้ว่างงานในกรุงเทพมหานคร จำแนกตามช่วงอายุและเพศ ไตรมาส 4 ปี 2568 .....	26
แผนภูมิที่ 20 ผู้ว่างงานในกรุงเทพมหานคร จำแนกตามระดับการศึกษา ไตรมาส 4 ปี 2568 .....	26
แผนภูมิที่ 21 แรงงานนอกระบบในกรุงเทพมหานคร จำแนกตามช่วงอายุ ปี 2568 .....	27
แผนภูมิที่ 22 แรงงานนอกระบบในกรุงเทพมหานคร จำแนกตามระดับการศึกษา ปี 2568 .....	28
แผนภูมิที่ 23 แรงงานนอกระบบในกรุงเทพมหานคร จำแนกตามอาชีพ (5 อันดับแรก) ปี 2568.....	28
แผนภูมิที่ 24 ตำแหน่งงานว่าง/ผู้สมัครงาน/การบรรจุนางงาน กรุงเทพมหานคร ไตรมาส 4 ปี 2568.....	29
แผนภูมิที่ 25 ตำแหน่งงานว่าง/ผู้สมัครงาน/การบรรจุนางงาน กรุงเทพมหานคร จำแนกตามช่วงอายุ ไตรมาส 4 ปี 2568 .....	30
แผนภูมิที่ 26 ตำแหน่งงานว่าง/ผู้สมัครงาน/การบรรจุนางงาน กรุงเทพมหานคร จำแนกตามระดับการศึกษา ไตรมาส 4 ปี 2568 .....	31
แผนภูมิที่ 27 ตำแหน่งงานว่าง/ผู้สมัครงาน/การบรรจุนางงาน กรุงเทพมหานคร จำแนกตามอาชีพ ไตรมาส 4 ปี 2568.....	32
แผนภูมิที่ 28 ตำแหน่งงานว่าง/ผู้สมัครงาน/การบรรจุนางงาน กรุงเทพมหานคร จำแนกตามประเภทอุตสาหกรรม ไตรมาส 4 ปี 2568.....	33
แผนภูมิที่ 29 แรงงานต่างด้าว จำแนกตามลักษณะการเข้าเมืองและประเภทคนต่างด้าว ไตรมาส 4 ปี 2568 .....	34
แผนภูมิที่ 30 แรงงานไทยในกรุงเทพมหานครที่ลงทะเบียนแจ้งความประสงค์เดินทางไปทำงานต่างประเทศ .....	35



แผนภูมิที่ 31	แรงงานไทยกรุงเทพมหานคร ที่ได้รับอนุมัติไปทำงานต่างประเทศ จำแนกตามวิธีการเดินทาง .....	35
แผนภูมิที่ 32	แรงงานไทยในกรุงเทพมหานคร ที่ได้รับอนุมัติเดินทางไปต่างประเทศ จำแนกตามภูมิภาคที่ไป .....	36
แผนภูมิที่ 33	การฝึกยกระดับฝีมือแรงงานและผ่านการฝึกยกระดับฝีมือแรงงานในกรุงเทพมหานคร .....	37
แผนภูมิที่ 34	สถานประกอบการที่ผ่านการตรวจและอัตราการปฏิบัติไม่ถูกต้องตามกฎหมายคุ้มครองแรงงาน จำแนกตามขนาด ไตรมาส 4 ปี 2568 .....	38
แผนภูมิที่ 35	การดำเนินการของเจ้าหน้าที่สำหรับสถานประกอบการที่ปฏิบัติไม่ถูกต้องตามกฎหมายกรุงเทพมหานคร .....	39
แผนภูมิที่ 36	การปฏิบัติไม่ถูกต้องตามกฎหมายความปลอดภัยของกรุงเทพมหานคร จำแนกตามขนาดสถานประกอบการ ไตรมาส 4 ปี 2568.....	40
แผนภูมิที่ 37	ประเภทอุตสาหกรรมในกรุงเทพมหานครที่มีการตรวจความปลอดภัยในที่ทำงานสูงสุด (5 อันดับแรก) ไตรมาส 4 ปี 2568.....	40
แผนภูมิที่ 38	อัตราการปฏิบัติไม่ถูกต้องตามกฎหมายความปลอดภัย จำแนกตามประเภทอุตสาหกรรมไตรมาส 4 ปี 2568.....	41
แผนภูมิที่ 39	องค์การนายจ้างกรุงเทพมหานคร ไตรมาส 4 ปี 2568.....	42
แผนภูมิที่ 40	องค์การลูกจ้างกรุงเทพมหานคร ไตรมาส 4 ปี 2568 .....	42
แผนภูมิที่ 41	สถานประกอบการที่เลิกกิจการ และลูกจ้างที่ถูกเลิกจ้างในกรุงเทพมหานคร จำแนกตามประเภทอุตสาหกรรม ไตรมาส 4 ปี 2568.....	43
แผนภูมิที่ 42	ผู้ประสบอันตรายหรือเจ็บป่วยเนื่องจากการทำงานกรุงเทพมหานคร จำแนกตามความร้ายแรงการประสบอันตราย ไตรมาส 3 ปี 2568 .....	44
แผนภูมิที่ 43	ผู้ประสบอันตรายหรือเจ็บป่วยเนื่องจากการทำงานกรุงเทพมหานคร จำแนกตามขนาดสถานประกอบการ ไตรมาส 3 ปี 2568 .....	45
แผนภูมิที่ 44	ผู้ประกันตนในกรุงเทพมหานคร จำแนกตามมาตรา 33, 39 และ 40 ไตรมาส 4 ปี 2568.....	46
แผนภูมิที่ 45	สถานพยาบาลในระบบประกันสังคมในกรุงเทพมหานคร ไตรมาส 4 ปี 2568.....	46
แผนภูมิที่ 46	ผู้ประกันตนที่ใช้บริการกองทุนประกันสังคมในกรุงเทพมหานคร จำแนกตามประโยชน์ทดแทน ไตรมาส 4 ปี 2568 (ยกเว้นกรณีเจ็บป่วย) .....	47
แผนภูมิที่ 47	การจ่ายเงินประโยชน์ทดแทนในกรุงเทพมหานคร จำแนกตามประเภทประโยชน์ทดแทน <sup>P</sup> ไตรมาส 4 ปี 2568 (ยกเว้นกรณีเจ็บป่วย) .....	48



## โครงสร้างประชากร

ประชากรอายุ 15 ปีขึ้นไป  
(7,919,090 คน)

ผู้อยู่ในกำลังแรงงาน  
(5,699,371 คน)

ผู้ไม่อยู่ในกำลังแรงงาน  
(2,219,719 คน)

ผู้มีงานทำ  
(5,654,248 คน)

ทำงานบ้าน  
(509,604 คน)

เรียนหนังสือ  
(454,166 คน)

ผู้ว่างงาน  
(45,123 คน)

เด็ก คนชรา และคนที่ไม่สามารถทำงานได้  
(906,079 คน)

อื่นๆ  
(349,870 คน)

หมายเหตุ : ผลรวมของแต่ละจำนวนอาจไม่เท่ายอดรวม เนื่องจากข้อมูลแต่ละจำนวนมีการปิดเศษโดยอิสระจากกัน



## แรงงานนอกระบบ

ปี พ.ศ. 2568 แรงงานนอกระบบ ในกรุงเทพมหานคร จำนวน 1,576,595 คน ส่วนใหญ่มีอายุ 60 ปีขึ้นไป มากที่สุดจำนวน 283,912 คน โดยอาชีพที่มีการทำงานนอกระบบสูงสุดคือ พนักงานบริการ และผู้จำหน่ายสินค้า

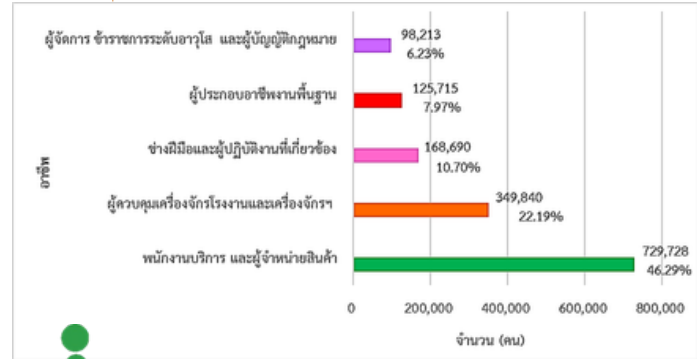

ที่มา : สำรองแรงงานนอกระบบ ปี 2567 สำนักงานสถิติแห่งชาติ

## การมีงานทำและการว่างงาน

ที่มา : สำนักงานสถิติแห่งชาติ

อัตราว่างงาน ร้อยละ 0.79

ลดลง จากไตรมาสเดียวกันของปีก่อน ที่มีอัตราการว่างงาน ร้อยละ 0.86

อัตราการมีงานทำร้อยละ 71.40

จากไตรมาสเดียวกันปีก่อนอยู่ที่ร้อยละ 72.44

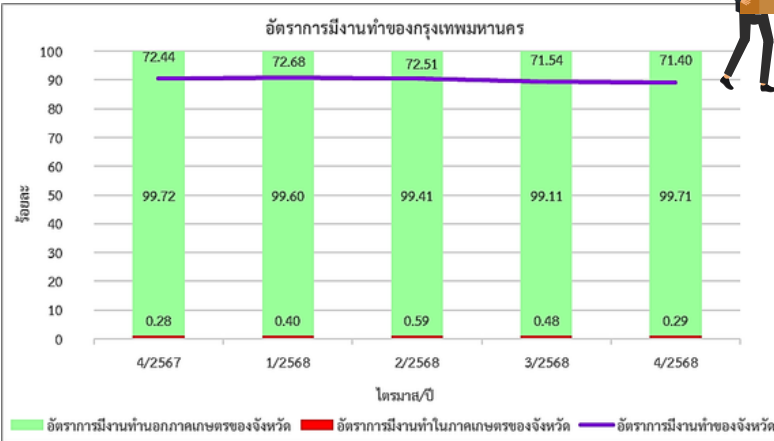

## แรงงานต่างด้าว

คนต่างด้าวที่ได้รับอนุญาตทำงาน  
คงเหลือจำนวน 533,553 คน

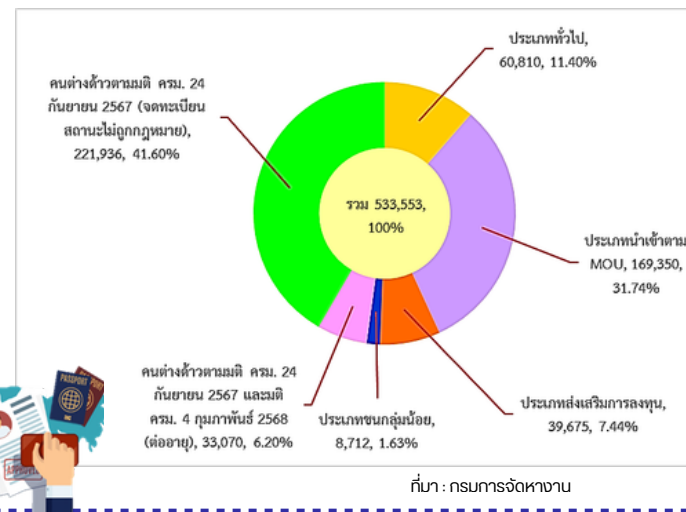

## ผู้ประกันตน

ที่มา : สำนักงานสถิติแห่งชาติ

จำนวนผู้ประกันตน 6,299,007 ราย

มาตรา 33

จำนวน 4,167,672 คน

มาตรา 39

จำนวน 432,693 คน

มาตรา 40

จำนวน 1,698,642 คน

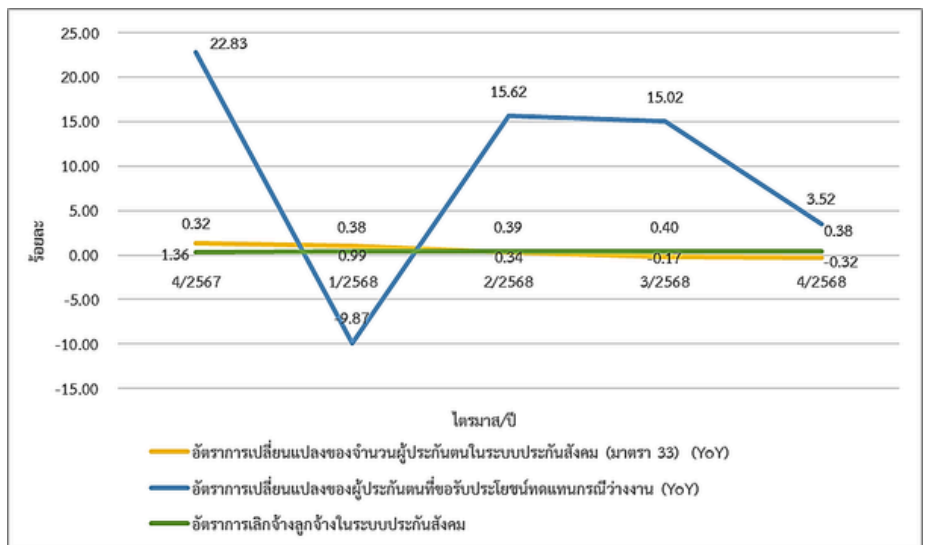

ที่มา : สำนักงานประกันสังคม

## บทสรุปผู้บริหาร

### สภาพเศรษฐกิจโดยรวมของกรุงเทพมหานคร

เศรษฐกิจของกรุงเทพมหานคร พบว่าภาวะเศรษฐกิจกรุงเทพมหานคร ปี 2566 พิจารณาจากผลิตภัณฑ์มวลรวมกรุงเทพมหานคร (Gross Products of Bangkok) มีมูลค่า 4,060,144 ล้านบาท เพิ่มขึ้นจากปี 2565 ร้อยละ 4.25 ผลิตภัณฑ์มวลรวมจังหวัดต่อหัว (GPP per Capita) ในปี 2566 มีมูลค่า 675,979 บาท เพิ่มขึ้นจากปี 2565 ที่มีมูลค่า 627,732 บาท อุตสาหกรรมที่มีผลิตภัณฑ์มวลรวมสูงสุด 5 อันดับแรก ได้แก่ 1) การขายส่งขายปลีก การซ่อมแซมยานยนต์ 2) ข้อมูลข่าวสารและการสื่อสาร 3) กิจกรรมทางการเงินและการประกันภัย 4) การผลิต 5) ที่พักแรมและบริการด้านอาหาร ตามลำดับ

### สถานการณ์แรงงานของกรุงเทพมหานคร ไตรมาส 4 ปี 2568

จากการสำรวจภาวะการทำงานของประชากรในกรุงเทพมหานครของสำนักงานสถิติแห่งชาติ พบว่า

**ประชากรวัยแรงงาน** กรุงเทพมหานครมีประชากรที่อยู่ในวัยทำงานหรืออายุ 15 ปีขึ้นไป จำนวน 7,919,090 คน เป็นผู้อยู่ในกำลังแรงงาน จำนวน 5,699,371 คน ประกอบด้วย ผู้มีงานทำ 5,654,248 คน ผู้ว่างงาน 45,123 คน และไม่มีกำลังแรงงานที่รอฤดูกาล ขณะที่ผู้อยู่ในกำลังแรงงาน จำนวน 2,219,719 คน

**ผู้มีงานทำ** ผู้มีงานทำในกรุงเทพมหานคร จำนวน 5,654,248 คน เป็นผู้มีงานทำในภาคเกษตรกรรม จำนวน 16,435 คน (ร้อยละ 0.29) และผู้มีงานทำนอกภาคเกษตรกรรม จำนวน 5,637,813 คน (ร้อยละ 99.71) โดยกลุ่มผู้ทำงานนอกภาคเกษตรกรรมจะทำงานในอุตสาหกรรมการขายส่ง และการขายปลีก การซ่อมยานยนต์มากที่สุด จำนวน 1,189,988 คน (ร้อยละ 21.11) รองลงมา ได้แก่ อุตสาหกรรมการผลิต จำนวน 932,318 คน (ร้อยละ 16.54) อุตสาหกรรมที่พักแรมและบริการด้านอาหาร จำนวน 701,647 คน (ร้อยละ 12.45) อุตสาหกรรมการขนส่ง และสถานที่เก็บสินค้า จำนวน 590,176 คน (ร้อยละ 10.47) และอุตสาหกรรมการก่อสร้าง จำนวน 334,965 คน (ร้อยละ 5.94)

**ผู้ว่างงาน** กรุงเทพมหานครมีผู้ว่างงาน จำนวน 45,123 คน โดยช่วงอายุที่มีผู้ว่างงานมากที่สุดคือ อายุ 20 – 24 ปี รองลงมาคือ อายุ 40 - 49 ปี และอายุ 30 - 34 ปี ตามลำดับ โดยระดับการศึกษาที่มีผู้ว่างงานสูงสุดคือระดับปริญญาตรี จำนวน 21,890 คน (ร้อยละ 48.51) รองลงมา คือ ระดับมัธยมศึกษาตอนปลาย จำนวน 8,551 คน (ร้อยละ 18.95) ระดับประถมศึกษา จำนวน 6,207 คน (ร้อยละ 13.76) ระดับอนุปริญญา จำนวน 3,106 คน (ร้อยละ 6.88) และระดับปริญญาโทมีผู้ว่างงานน้อยที่สุด จำนวน 2,560 คน (ร้อยละ 5.67) ตามลำดับ

**แรงงานนอกระบบ** ปี 2568 มีแรงงานนอกระบบในกรุงเทพมหานคร จำนวน 1,576,595 คน อาชีพที่มีแรงงานนอกระบบมากที่สุด คือ พนักงานบริการและผู้จำหน่ายสินค้า จำนวน 729,728 คน (ร้อยละ 46.29) ผู้ควบคุมเครื่องจักรโรงงานและเครื่องจักรฯ จำนวน 349,840 คน (ร้อยละ 22.19) ช่างฝีมือและผู้ปฏิบัติงานที่เกี่ยวข้อง จำนวน 168,690 คน (ร้อยละ 10.70) ผู้ประกอบอาชีพงานพื้นฐาน จำนวน 125,715 คน (ร้อยละ 7.97) และผู้จัดการ ข้าราชการระดับอาวุโส และผู้บัญญัติกฎหมาย จำนวน 98,213 คน (ร้อยละ 6.23) สำหรับด้านการศึกษาแรงงานนอกระบบส่วนใหญ่มีการศึกษาในระดับอุดมศึกษา จำนวน 368,849 คน (ร้อยละ 23.40) รองลงมา คือ ระดับประถมศึกษา จำนวน 347,720 คน (ร้อยละ 22.06)

**การบริการจัดหางานในประเทศ** ในช่วงไตรมาส 4 ปี 2568 นายจ้าง/สถานประกอบการได้แจ้งตำแหน่งงานว่าง จำนวน 58,488 อัตรา โดยมีผู้ลงทะเบียนสมัครงาน จำนวน 10,184 คน และผู้ได้รับการบรรจุงาน จำนวน 6,631 คน



**แรงงานต่างด้าว** ในกรุงเทพมหานคร ไตรมาส 4 ปี 2568 มีจำนวนคนต่างด้าวที่ได้รับอนุญาตทำงานคงเหลือจำนวน 533,553 คน (ข้อมูลไตรมาส 4 ปี 2568 เป็นข้อมูลเดือนพฤศจิกายน 2568) จำแนกเป็นกลุ่มต่าง ๆ ดังนี้

**1. คนต่างด้าวมาตรา 59 ประเภททั่วไป** ได้แก่ คนต่างด้าวที่มีถิ่นที่อยู่ในราชอาณาจักร หรือได้รับอนุญาตให้เข้ามาในราชอาณาจักรเป็นการชั่วคราวตามกฎหมายว่าด้วยคนเข้าเมืองโดยมิใช่ได้รับอนุญาตให้เข้ามาในฐานะนักท่องเที่ยว หรือผู้เดินทางผ่าน และไม่มีลักษณะต้องห้ามตามที่กำหนดในกฎกระทรวง จำนวน 60,810 คน

**2. คนต่างด้าวมาตรา 59 นำเข้าตาม MOU** ได้แก่ คนต่างด้าวสัญชาติเมียนมา ลาว และกัมพูชา ที่เข้ามาทำงานตามความตกลงระหว่างรัฐบาลไทยกับรัฐบาลประเทศต้นทาง จำนวน 169,350 คน

**3. คนต่างด้าวมาตรา 62 ประเภทส่งเสริมการลงทุน** ได้แก่ คนต่างด้าวที่เข้ามาทำงานในราชอาณาจักรตามกฎหมายว่าด้วยการส่งเสริมการลงทุน กฎหมายปิโตรเลียม หรือกฎหมายอื่น จำนวน 39,675 คน

**4. คนต่างด้าวมาตรา 63 ประเภทชนกลุ่มน้อย** ได้แก่ คนต่างด้าวที่ไม่ได้รับสัญชาติไทยตามกฎหมายว่าด้วยสัญชาติ และกระทรวงมหาดไทยได้ออกเอกสารเพื่อรอพิสูจน์สถานะยื่นขอใบอนุญาตทำงาน จำนวน 8,712 คน

**5. คนต่างด้าวมาตรา 63/2** ได้แก่ แรงงานต่างด้าวสัญชาติเมียนมา ลาว กัมพูชา และเวียดนามที่ได้รับอนุญาตให้อยู่ในราชอาณาจักร และอนุญาตให้ทำงานเป็นการชั่วคราวตามมติ ครม. เมื่อวันที่ 24 กันยายน 2567 และมติ ครม. 4 กุมภาพันธ์ 2568 (ต่ออายุ) จำนวน 33,070 คน และตามมติ ครม. 24 กันยายน 2567 (จดทะเบียนสถานะไม่ถูกกฎหมาย) จำนวน 221,936 คน

นอกจากนี้สถานการณ์แรงงานต่างด้าว ไตรมาส 4 ปี 2568 พบว่า อัตราการจ้างแรงงานต่างด้าวลดลงจากไตรมาสที่แล้วอย่างชัดเจนเป็นผลจากสถานการณ์ความไม่สงบในชายแดนไทย - กัมพูชา ทำให้แรงงานกัมพูชากลับประเทศอัตราการจ้างงานแรงงานต่างด้าวจึงลดลง

**แรงงานไทยที่ได้รับอนุมัติไปทำงานต่างประเทศ** ไตรมาส 4 ปี 2568 กรุงเทพมหานครมีผู้ได้รับอนุมัติไปทำงานต่างประเทศสะสมทั้งสิ้น 405 คน เมื่อพิจารณาตามวิธีการเดินทางพบว่าส่วนใหญ่เป็น Re-Entry คือกลับไปทำงานอีกครั้งหนึ่งโดยการต่ออายุสัญญา จำนวน 141 คน (ร้อยละ 34.81) รองลงมาคือ บริษัทจัดหางานจัดส่ง จำนวน 75 คน (ร้อยละ 18.52) นายจ้างพาไปทำงาน จำนวน 67 คน (ร้อยละ 16.54) กรมการจัดหางานจัดส่ง จำนวน 49 คน (ร้อยละ 12.10) เดินทางด้วยตัวเอง จำนวน 40 คน (ร้อยละ 9.88) และนายจ้างพาไปฝึกงาน จำนวน 33 คน (ร้อยละ 8.15)

**การพัฒนาศักยภาพแรงงาน** สำหรับการฝึกยกระดับฝีมือแรงงาน ไตรมาส 4 ปี 2568 มีการฝึกยกระดับฝีมือแรงงานจำนวน 764 คน โดยกลุ่มอาชีพที่ฝึกยกระดับฝีมือแรงงานสูงสุด คือ กลุ่มอาชีพภาคบริการ จำนวน 460 คน (ร้อยละ 60.21) รองลงมา คือ ช่างไฟฟ้า อิเล็กทรอนิกส์และคอมพิวเตอร์ จำนวน 304 คน (ร้อยละ 39.79)

**การคุ้มครองแรงงาน** จากการตรวจสอบสถานประกอบการ จำนวน 1,151 แห่ง มีลูกจ้างที่ผ่านการตรวจจำนวน 38,077 คน ซึ่งสถานประกอบการที่ตรวจสอบส่วนใหญ่เป็นสถานประกอบการขนาด 20 - 49 คน จำนวน 500 แห่ง รองลงมา คือ สถานประกอบการขนาด 10 - 19 คน จำนวน 237 แห่ง ผลการตรวจพบว่าสถานประกอบการส่วนใหญ่จำนวน 1,079 แห่ง (ร้อยละ 93.74) ปฏิบัติถูกต้องตามกฎหมายคุ้มครองแรงงาน และมีสถานประกอบการที่ปฏิบัติไม่ถูกต้องตามกฎหมายคุ้มครองแรงงาน จำนวน 72 แห่ง (ร้อยละ 6.26) โดยสถานประกอบการขนาด 100 - 299 คน มีอัตราการไม่ปฏิบัติตามกฎหมายมากที่สุด ร้อยละ 9.09 ของจำนวนสถานประกอบการที่ผ่านการตรวจ โดยเรื่องที่ปฏิบัติไม่ถูกต้องตามกฎหมายมากที่สุด คือ เงินประกันในการทำงาน วันหยุดตามประเพณี วันหยุดพักผ่อนประจำปี สิทธิการลาคลอด คณะกรรมการสวัสดิการ ค่าจ้างขั้นต่ำ ข้อบังคับ และทะเบียนลูกจ้าง ตามลำดับ

**การตรวจความปลอดภัยในการทำงาน** มีการตรวจความปลอดภัยในสถานประกอบการทั้งสิ้น 261 แห่ง ลูกจ้างที่ผ่านการตรวจ จำนวน 20,429 คน พบว่าสถานประกอบการที่ปฏิบัติถูกต้องตามกฎหมายความปลอดภัยจำนวน 153 แห่ง (ร้อยละ 58.62) และปฏิบัติไม่ถูกต้องตามกฎหมายความปลอดภัย จำนวน 108 แห่ง



(ร้อยละ 41.38) โดยสถานประกอบการขนาด 1,000 คนขึ้นไป มีอัตราการปฏิบัติไม่ถูกต้องตามกฎหมายความปลอดภัยสูงสุด คิดเป็นร้อยละ 100 และประเภทอุตสาหกรรมที่มีอัตราการปฏิบัติไม่ถูกต้องตามกฎหมายความปลอดภัยในการทำงานสูงสุดในไตรมาส 4 ปี 2568 คือ ประเภทการขายส่งและการขายปลีก การซ่อมยานยนต์และจักรยานยนต์ จำนวน 80 แห่ง ร้อยละ 30.65 ของจำนวนสถานประกอบการที่ได้รับการตรวจความปลอดภัยในการทำงาน

**การเกิดข้อเรียกร้อง/ข้อพิพาทแรงงานและข้อขัดแย้งในกรุงเทพมหานคร** สำหรับการเกิดข้อเรียกร้อง/ข้อพิพาทแรงงานและข้อขัดแย้งในรอบไตรมาส 4 ปี 2568 พบว่ามีการแจ้งข้อเรียกร้อง จำนวน 12 แห่ง ลูกจ้างที่เกี่ยวข้อง จำนวน 11,098 คน และมีการยุติข้อเรียกร้อง จำนวน 11 แห่ง ลูกจ้างที่เกี่ยวข้อง 8,253 คน โดยข้อเรียกร้องดังกล่าวสามารถยุติได้โดยการตกลงกันเอง จำนวน 9 แห่ง ข้อเรียกร้องที่เกิดเป็นข้อพิพาท จำนวน 2 แห่ง และมีข้อเรียกร้องที่ยังไม่ยุติ จำนวน 1 แห่ง ลูกจ้างที่เกี่ยวข้อง จำนวน 2,845 คน ซึ่งการเกิดข้อพิพาท จำนวน 2 แห่ง ลูกจ้างที่เกี่ยวข้อง จำนวน 1,878 คน และข้อเรียกร้องยังไม่ยุติ จำนวน 1 แห่ง

**สถานประกอบการที่เลิกกิจการและเลิกจ้าง** ไตรมาส 4 ปี 2568 สถานประกอบการที่เลิกจ้าง จำนวน 701 แห่ง ลูกจ้าง จำนวน 888 คน ประเภทกิจการที่มีการเลิกกิจการสูงสุด 5 อันดับแรก เรียงลำดับได้ดังนี้ 1) การขายส่งและการขายปลีก การซ่อมยานยนต์และจักรยานยนต์ 2) กิจกรรมการบริหารและบริการสนับสนุน 3) การผลิต 4) ที่พักแรมและบริการด้านอาหาร และ 5) กิจกรรมวิชาชีพวิทยาศาสตร์และกิจกรรมทางวิชาการ

**การจัดสวัสดิการ** มีการส่งเสริมการให้บริการด้านสวัสดิการแรงงานนอกเหนือจากที่กฎหมายกำหนด จำนวน 1,276 แห่ง ลูกจ้างที่เกี่ยวข้อง จำนวน 65,171 คน

**การประสบอันตราย/เจ็บป่วยจากการทำงาน** สำหรับการประสบอันตรายหรือเจ็บป่วยเนื่องจากการทำงาน ไตรมาส 3 ปี 2568 (กรกฎาคม - กันยายน 2568) พบว่า การประสบอันตรายหรือเจ็บป่วยเนื่องมาจากการทำงานสะสมทั้งสิ้น 6,798 คน จำแนกตามประเภทความร้ายแรง พบว่าส่วนใหญ่จะหยุดงานไม่เกิน 3 วัน มีจำนวน 5,793 คน (ร้อยละ 85.22) รองลงมาได้แก่ หยุดงานเกิน 3 วัน จำนวน 980 คน (ร้อยละ 14.42) เสียชีวิต จำนวน 25 คน (ร้อยละ 0.37) และไม่มีผู้สูญเสียอวัยวะบางส่วน และผู้ประสบอันตรายทุพพลภาพ

**การประกันสังคม** กรุงเทพมหานครมีสถานประกอบการที่ขึ้นทะเบียนประกันสังคม จำนวน 164,340 แห่ง ผู้ประกันตนทั้งสิ้น 6,299,007 คน เป็นผู้ประกันตนมาตรา 33 จำนวน 4,167,672 คน (ร้อยละ 66.16) ผู้ประกันตนมาตรา 39 จำนวน 432,693 คน (ร้อยละ 6.87) และผู้ประกันตนมาตรา 40 จำนวน 1,698,642 คน (ร้อยละ 26.97) และมีสถานพยาบาลในสังกัดประกันสังคม จำนวน 50 แห่ง เป็นสถานพยาบาลของรัฐบาล จำนวน 22 แห่ง (ร้อยละ 44.00) และสถานพยาบาลเอกชน จำนวน 28 แห่ง (ร้อยละ 56.00)

# สภาพเศรษฐกิจกรุงเทพมหานคร

## ส่วนที่ 1 ข้อมูลทั่วไปของกรุงเทพมหานคร



➤ คำขวัญจังหวัด : กรุงเทพฯ ดุจเทพสร้าง เมืองศูนย์กลางการปกครอง วัด วัง งามเรืองรอง เมืองหลวงของประเทศไทย

### 1.1 วิสัยทัศน์และพันธกิจ

วิสัยทัศน์กรุงเทพฯ 2575 ที่เรียกว่า “มหานครแห่งเอเชีย” ตามแผนพัฒนากรุงเทพมหานคร ระยะ 20 ปี (พ.ศ. 2561 - 2580) ฉบับปรับปรุง มียุทธศาสตร์ทั้ง 7 ยุทธศาสตร์ ประกอบด้วย ยุทธศาสตร์ที่ 1 การสร้างเมืองปลอดภัยและหุ่นตัวต่อวิกฤตการณ์ ยุทธศาสตร์ที่ 2 การพัฒนาสิ่งแวดล้อมยั่งยืนและการเปลี่ยนแปลงสภาพภูมิอากาศ ยุทธศาสตร์ที่ 3 การลดความเหลื่อมล้ำด้วยการบริหารเมืองรูปแบบอารยะสำหรับทุกคน ยุทธศาสตร์ที่ 4 การเชื่อมโยงเมืองที่มีความคล่องตัวและระบบบริการสาธารณะแบบบูรณาการ ยุทธศาสตร์ที่ 5 ส่งเสริมการสร้างเมืองประชาธิปไตยแบบมีส่วนร่วม ยุทธศาสตร์ที่ 6 การต่อยอดความเป็นเมืองศูนย์กลางเศรษฐกิจสร้างสรรค์และการเรียนรู้ ยุทธศาสตร์ที่ 7 การสร้างความเป็นมืออาชีพในการบริหารจัดการมหานคร ทั้งนี้ มีความเกี่ยวข้องของด้านแรงงานในยุทธศาสตร์ ดังนี้

ยุทธศาสตร์ที่ 3 การลดความเหลื่อมล้ำด้วยการบริหารเมืองรูปแบบอารยะสำหรับทุกคน

ยุทธศาสตร์ย่อยที่ 3.2 เมืองแห่งโอกาสทางสังคม เป็นยุทธศาสตร์ที่มีการเปลี่ยนชื่อจากเดิมคือ เมืองแห่งโอกาสทางเศรษฐกิจ สาเหตุนั้นมาจากแนวคิดที่ว่า ภายใต้ยุทธศาสตร์นี้ จะให้ความสำคัญกับการพัฒนาโอกาสพัฒนาคุณภาพชีวิตที่เป็นปัจเจกมากกว่าแนวทางเดิมที่เน้นไปที่กิจกรรมทางเศรษฐกิจ โดยที่ภายใต้แนวคิดดังกล่าว ได้ปรากฏแนวทางการพัฒนาใน 2 แนวทางหลัก ได้แก่

1) การพัฒนาระบบฐานข้อมูล เพื่อให้กรุงเทพมหานครรู้กลุ่มเป้าหมายที่แท้จริง กระบวนการได้มาซึ่งข้อมูลจะเป็นแบบเดียวกับยุทธศาสตร์ย่อยที่ 3.1 ซึ่งก็คือการประสานกับหน่วยงานที่เกี่ยวข้อง เพื่อความรวดเร็วและลดความซ้ำซ้อนในการทำงาน



2) การพัฒนาอาชีพและสวัสดิการ จะให้ความสำคัญกับการออกแบบหลักสูตรฝึกอบรมแรงงาน และผู้ที่สนใจให้ตรงกับความต้องการของตลาดแรงงาน และความเปลี่ยนแปลงของสังคม ซึ่งการจะดำเนินการดังกล่าวได้ จำเป็นจะต้องพึ่งพาระบบข้อมูล ดังที่ได้เสนอไว้ข้างต้น

เป้าประสงค์ที่ 3.2.1 มีระบบฐานข้อมูลเพื่อการตัดสินใจในเรื่องแรงงาน

กลยุทธ์ที่ 3.2.1.1 ระบบฐานข้อมูลแรงงานนอกระบบที่เป็นกลุ่มเป้าหมายมีความครอบคลุมทุกกลุ่ม  
ตัวชี้วัด 1 ระดับความสำเร็จของระบบฐานข้อมูลแรงงานนอกระบบที่เป็นกลุ่มเป้าหมายมีความครอบคลุมทุกกลุ่ม

กลยุทธ์ที่ 3.2.1.2 เชื่อมโยงระบบฐานข้อมูลด้านแรงงานนอกระบบกับหน่วยงานภาครัฐที่เกี่ยวข้อง  
ตัวชี้วัด 1 มีการเชื่อมโยงฐานข้อมูล เพื่อการตัดสินใจเชิงยุทธศาสตร์

กลยุทธ์ที่ 3.2.2.1 ส่งเสริมให้แรงงานนอกระบบได้รับทราบและเข้าถึงสวัสดิการสังคมและแหล่งเงินทุน  
ตัวชี้วัด 1 ร้อยละของแรงงานนอกระบบที่เป็นกลุ่มเป้าหมายรับทราบและเข้าถึงสวัสดิการทางสังคมและแหล่งเงินทุน

กลยุทธ์ที่ 3.2.2.2 มีการสนับสนุนให้แรงงานนอกระบบมีอาชีพ  
ตัวชี้วัด 1 ร้อยละของหลักสูตรวิชาชีพที่เปิดสอนตรงตามความต้องการของตลาดงาน  
ตัวชี้วัด 2 ร้อยละของผู้ผ่านการทดสอบมาตรฐานฝีมือแรงงาน  
ตัวชี้วัด 3 ร้อยละของแรงงานนอกระบบที่สำเร็จหลักสูตรการฝึกอาชีพนำเอาความรู้ที่ได้ไปประกอบอาชีพได้  
ตัวชี้วัด 4 ร้อยละของประชาชนที่นำความรู้ไปประกอบอาชีพ มีรายได้เพิ่มขึ้น

## 1.2 ที่ตั้ง อาณาเขต และขนาดพื้นที่

**ที่ตั้ง** กรุงเทพมหานคร มีตำแหน่งทางภูมิศาสตร์ในเขตภาคกลางของประเทศไทย ตามการแบ่งภูมิภาคประเทศไทยโดยใช้เกณฑ์ด้านภูมิศาสตร์ของราชบัณฑิตยสถาน ซึ่งจากการคำนวณเนื้อที่ด้วยระบบสารสนเทศภูมิศาสตร์ พบว่า กรุงเทพมหานคร มีเนื้อที่ 1,570.61 ตารางกิโลเมตร หรือ 981,631 ไร่ ตั้งอยู่ระหว่าง พิกัดเหนือ 1,492,000 เมตร ถึง 1,543,260 เมตร หรือ ละติจูด 13 องศา 29 ลิปดา 32 พิลิปดา ถึง 13 องศา 57 ลิปดา 16 พิลิปดา และพิกัดตะวันออก 643,530 เมตร ถึง 709,550 เมตร หรือ ลองจิจูด 100 องศา 19 ลิปดา 40 พิลิปดา ถึง 100 องศา 56 ลิปดา 19 พิลิปดา โดยมีอาณาเขตติดต่อกับจังหวัดใกล้เคียง ดังนี้

### อาณาเขต

**ทิศเหนือ** ติดต่อกับ อำเภอบางกรวย อำเภอเมือง และอำเภอปากเกร็ด จังหวัดนนทบุรี อำเภอเมือง และอำเภอลำลูกกา จังหวัดปทุมธานี

**ทิศใต้** ติดต่อกับ อ่าวไทย อำเภอพระสมุทรเจดีย์ อำเภอพระประแดง อำเภอเมือง อำเภอบางพลี อำเภอบางเสาธง และอำเภอบางบ่อ จังหวัดสมุทรปราการ

**ทิศตะวันออก** ติดต่อกับ อำเภอบางน้ำเปรี้ยว และอำเภอเมือง จังหวัดฉะเชิงเทรา

**ทิศตะวันตก** ติดต่อกับ อำเภอพุทธมณฑล และอำเภอสสามพราน จังหวัดนครปฐม อำเภอกระทุ่มแบน อำเภอเมือง จังหวัดสมุทรสาคร

## 1.3 ลักษณะภูมิประเทศ

ภูมิประเทศทั่วไปลักษณะภูมิประเทศส่วนใหญ่ เป็นที่ราบลุ่มเหมาะกับการเพาะปลูก สภาพพื้นที่ในกรุงเทพมหานครมีลักษณะเป็นอ่างอยู่ทั่วไป มีอัตราการทรุดตัวของผิวดินสูง จึงทำให้น้ำท่วมเสมอในฤดูฝนของแต่ละปี สภาวะน้ำท่วมบางปีครอบคลุมอาณาบริเวณกว้างขวางเกือบทุกส่วนของกรุงเทพมหานครและท่วม



เป็นระยะเวลายาวนาน ก่อให้เกิดความเสียหายมากมาย มีแม่น้ำเจ้าพระยาซึ่งเป็นแม่น้ำที่สำคัญสายหนึ่งของประเทศไทยไหลผ่านกลางตัวเมืองสู่อ่าวไทย และมีลำคลองใหญ่น้อยหลายสายกระจายอยู่ในส่วนต่าง ๆ ของกรุงเทพมหานคร ลักษณะอากาศทั่วไป อยู่ภายใต้อิทธิพลของมรสุม 2 ชนิด คือ มรสุมตะวันออกเฉียงเหนือซึ่งพัดจากทิศตะวันออกเฉียงเหนือ ปกคลุมในช่วงฤดูหนาว ทำให้กรุงเทพมหานครมีอากาศหนาวเย็นและแห้งแล้งกับมรสุมอีกชนิดหนึ่งคือมรสุมตะวันตกเฉียงใต้ ซึ่งพัดจากทิศตะวันตกเฉียงใต้ปกคลุมในช่วงฤดูฝน ทำให้อากาศชุ่มชื้นและมีฝนตกทั่วไป ฤดูกาล พิจารณาตามลักษณะลมฟ้าอากาศของประเทศไทย แบ่งฤดูกาลของกรุงเทพมหานครออกเป็น 3 ฤดู ดังนี้ ฤดูหนาว เริ่มตั้งแต่กลางเดือนตุลาคมถึงกลางเดือนกุมภาพันธ์ ซึ่งเป็นฤดูมรสุมตะวันออกเฉียงเหนือ บริเวณความกดอากาศสูงจากประเทศจีนที่มีคุณสมบัติเย็นและแห้งจะแผ่ลงมาปกคลุมประเทศไทยในช่วงนี้ แต่เนื่องจากกรุงเทพมหานครตั้งอยู่ทางตอนล่างของภาคกลางอิทธิพลของบริเวณความกดอากาศสูงจากประเทศจีนที่แผ่ลงมาปกคลุมในช่วงฤดูหนาวจะช้ากว่าภาคเหนือและภาคตะวันออกเฉียงเหนือ ทำให้มีอากาศหนาวเย็นช้ากว่าสองภาคดังกล่าว โดยเริ่มมีอากาศหนาวประมาณกลางเดือนพฤศจิกายน เป็นต้นฤดูร้อน เริ่มเมื่อมรสุมตะวันออกเฉียงเหนือสิ้นสุดลงคือประมาณกลางเดือนกุมภาพันธ์ถึงกลางเดือนพฤษภาคม ในระยะนี้เป็นช่วงว่างของฤดูมรสุม จะมีหย่อมความกดอากาศต่ำเนื่องจากความร้อนปกคลุม ประเทศไทยตอนบนและลมที่พัดปกคลุมบริเวณดังกล่าวเป็นลมใต้และตะวันออกเฉียงใต้ ทำให้มีอากาศร้อนอบอ้าวทั่วไป โดยมีอากาศร้อนที่สุดในเดือนเมษายน ฤดูฝน เริ่มตั้งแต่กลางเดือนพฤษภาคมถึงกลางเดือนตุลาคม เป็นช่วงที่ฤดูมรสุมตะวันตกเฉียงใต้ ซึ่งเป็นลมที่พัดจากมหาสมุทรอินเดีย นำฝนและความชุ่มชื้นเข้ามายังประเทศไทย ประกอบกับร่องความกดอากาศต่ำที่พาดผ่านบริเวณภาคใต้ของประเทศไทยจะเลื่อนขึ้นมาพาดผ่านบริเวณภาคกลางและภาคเหนือ เป็นลำดับ ในระยะนี้ ทำให้มีฝนตกชุกขึ้นตั้งแต่กลางเดือนพฤษภาคมเป็นต้นไป โดยเดือนที่มีฝนตกชุกมากที่สุดในรอบปี คือเดือนกันยายน และเป็นช่วงที่มีความชื้นสูง อุณหภูมิกรุงเทพมหานคร อยู่บริเวณภาคกลางตอนล่าง มีพื้นที่ส่วนใหญ่เป็นที่ราบลุ่มน้ำท่วมถึง พืชพรรณปกคลุมดินมีไม่มากนัก เนื่องจากปัจจุบันการใช้ประโยชน์ที่ดินส่วนใหญ่เปลี่ยนไปเป็นสิ่งก่อสร้างขนาดใหญ่แทนพื้นที่เกษตรกรรม จึงมีอุณหภูมิค่อนข้างสูงและอากาศร้อนอบอ้าวมากในฤดูร้อน ส่วนในฤดูหนาวไม่หนาวจัดมากนัก มีอุณหภูมิเฉลี่ยตลอดปี 28 - 30 องศาเซลเซียส อุณหภูมิสูงสุดเฉลี่ย 32 - 34 องศาเซลเซียส และอุณหภูมิต่ำสุดเฉลี่ย 24 - 26 องศาเซลเซียส โดยมีอากาศร้อนจัดอยู่ในเดือนเมษายนและพฤษภาคม วัดอุณหภูมิสูงสุดได้ 40.8 องศาเซลเซียส เมื่อวันที่ 22 พฤษภาคม 2526 ที่สถานีอุตุนิยมวิทยากรุงเทพฯ (ดอนเมือง) และมีอากาศหนาวอยู่ในเดือนธันวาคมและมกราคม เคยตรวจอุณหภูมิต่ำที่สุดได้ 9.9 องศาเซลเซียส เมื่อวันที่ 12 มกราคม 2498 ที่สถานีอุตุนิยมวิทยากรุงเทพฯ (เฉลิมพระเกียรติ) พื้นที่ส่วนใหญ่ของกรุงเทพมหานครมีปริมาณฝนรวมปกติอยู่ระหว่าง 1,400 - 1,600 มิลลิเมตร เว้นแต่บริเวณตอนกลางของจังหวัดที่มีปริมาณฝนมากกว่า 1,600 มิลลิเมตร โดยเฉพาะเขตคลองเตยมีฝนชุกและมีปริมาณฝนมากกว่าพื้นที่อื่น ๆ โดยมีปริมาณฝนรวมตลอดปีสูงกว่า 1,600 มิลลิเมตร จำนวนวันที่ฝนตก 120 - 130 วัน สำหรับเดือนที่มีฝนตกมากที่สุดในจังหวัดนี้คือเดือนกันยายน มีปริมาณฝนเฉลี่ย 300 - 340 มิลลิเมตร และมีฝนตก 20 - 21 วัน ปริมาณฝนมากที่สุด 1 วัน วัดได้ 248.6 มิลลิเมตร เมื่อวันที่ 8 พฤษภาคม 2529 ที่สถานีอุตุนิยมวิทยากรุงเทพฯ (เฉลิมพระเกียรติ) พายุหมุนเขตร้อนที่เคลื่อนผ่านเข้าสู่บริเวณกรุงเทพมหานคร เป็นพายุดีเปรสชันที่อ่อนกำลังลงจากพายุไซรอนร้อนและความรุนแรงมีไม่มากนัก แต่ส่งผลให้มีฝนตกหนักและเกิดน้ำท่วมบางพื้นที่ รวมถึงเกิดความเสียหายต่อสาธารณูปโภคต่าง ๆ ได้ พายุหมุนเขตร้อนที่มีอิทธิพลต่อกรุงเทพมหานครส่วนใหญ่เกิดในทะเลจีนใต้และมีบางส่วนเกิดทางมหาสมุทรแปซิฟิกเหนือด้านตะวันตก เคลื่อนตัวผ่านประเทศเวียดนามและลาวเข้ามาทางภาคตะวันออกเฉียงเหนือของประเทศไทย หากพายุดังกล่าวยังคงมีกำลังแรงอาจเคลื่อนตัวเลยไปถึงภาคเหนือหรือตรงมายังภาคกลางโดยเฉพาะเดือนกันยายนและตุลาคม จากสถิติในคาบ 72 ปีตั้งแต่ พ.ศ. 2494 - 2565 พบว่ามีพายุหมุนเขตร้อนเคลื่อนผ่านกรุงเทพมหานคร ทั้งหมด 6 ลูก ซึ่งขณะเคลื่อนผ่าน



กรุงเทพมหานครมีกำลังแรงงานเป็นพายุดีเปรสชันทั้งหมด โดยเคลื่อนเข้ามาในเดือนพฤษภาคม 1 ลูก (2504) เดือนกรกฎาคม 1 ลูก (2494) และเดือนตุลาคม 4 ลูก (2510, 2517, 2526, 2531)

#### 1.4 การปกครอง และจำนวนประชากร

กรุงเทพมหานครเป็นเขตปกครอง (มีสถานะเทียบเท่าจังหวัด) ที่มีประชากรมากที่สุดในประเทศไทย มาโดยตลอด อันเนื่องมาจากเป็นเมืองหลวงของประเทศ เป็นศูนย์กลางการปกครอง ศูนย์กลางความเจริญและเศรษฐกิจ การศึกษา การเงินและการลงทุน การคมนาคมขนส่ง รวมถึงเป็นแหล่งการจ้างงานที่หลากหลาย และมีตำแหน่งงานให้เลือกทำมากมาย

##### จำนวนประชากร

ข้อมูลจากสำนักบริหารการทะเบียน กระทรวงมหาดไทย พบว่า จำนวนประชากรกรุงเทพมหานคร **ตามหลักฐานการทะเบียนราษฎร ณ เดือนพฤศจิกายน พ.ศ. 2568 มีประชากรทั้งสิ้น 5,425,608 คน** เพศชาย จำนวน 2,527,598 คน (ร้อยละ 46.59) เพศหญิง จำนวน 2,898,010 คน (ร้อยละ 53.41) โดยมีช่วงอายุ 0 - 14 ปี จำนวน 679,973 คน (ร้อยละ 12.53) ช่วงอายุ 15 - 59 ปี จำนวน 3,414,289 คน (ร้อยละ 62.93) และช่วงอายุ 60 ปีขึ้นไป จำนวน 1,331,346 คน (ร้อยละ 24.54) (ตารางที่ 1)

**ตารางที่ 1** จำนวนประชากรจากการทะเบียน กรุงเทพมหานคร จำแนกตามเพศและช่วงอายุ เดือนพฤศจิกายน ปี 2568

ช่วงอายุ	ชาย (คน)	ร้อยละ	หญิง (คน)	ร้อยละ	รวม (คน)	ร้อยละ
ยอดรวม	2,527,598	46.59	2,898,010	53.41	5,425,608	100.00
วัยเด็ก (0 - 14 ปี)	348,958	51.32	331,015	48.68	679,973	12.53
วัยแรงงาน (15 - 59 ปี)	1,626,846	47.65	1,787,443	52.35	3,414,289	62.93
วัยสูงอายุ (60 ปีขึ้นไป)	551,794	41.45	779,552	58.55	1,331,346	24.54

ที่มา : สำนักบริหารการทะเบียน กระทรวงมหาดไทย (ข้อมูลเดือนธันวาคม 2568 ยังไม่เผยแพร่)

#### ส่วนที่ 2 ภาวะเศรษฐกิจการคลังของจังหวัด

##### 2.1 ผลิตภัณฑ์มวลรวมกรุงเทพมหานคร (GPP : Gross Provincial Product)

ภาวะเศรษฐกิจกรุงเทพมหานคร ปี 2566 พิจารณาจากผลิตภัณฑ์มวลรวมกรุงเทพมหานคร (Gross Products of Bangkok : CVMs) มีมูลค่า 4,060,144 ล้านบาท เพิ่มขึ้นจากปี 2565 ร้อยละ 4.25 ผลิตภัณฑ์มวลรวมจังหวัดต่อหัว (GPP per Capita) ในปี 2566 มีมูลค่า 675,979 บาท เพิ่มขึ้นจากปี 2565 ที่มีมูลค่า 627,732 บาท

สาขาอุตสาหกรรมที่สำคัญ 5 อันดับแรก ได้แก่ 1) การขายส่ง ขายปลีก การซ่อมแซมยานยนต์ 2) ข้อมูลข่าวสารและการสื่อสาร 3) กิจกรรมทางการเงินและการประกันภัย 4) การผลิต 5) ที่พักแรมและบริการด้านอาหาร (ตารางที่ 2)

ผลิตภาพแรงงานจังหวัดในปี 2566 เท่ากับ 710,228 บาทต่อคนต่อปี เพิ่มขึ้นจำนวน 19,071 บาทต่อคนต่อปี จากปี 2565 ซึ่งมีผลิตภาพแรงงานจังหวัดอยู่ที่ 691,157 บาทต่อคนต่อปี (ตารางที่ 3)

ตารางที่ 2 ผลิตภัณฑ์มวลรวมกรุงเทพมหานคร ปี 2566

หน่วย : ล้านบาท

ประเภทอุตสาหกรรม	พ.ศ.	พ.ศ.	พ.ศ.	อัตราการเติบโต	
	2564r	2565r	2566p	2565r	2566p
<b>ภาคการเกษตรกรรม</b>	<b>1,183</b>	<b>1,256</b>	<b>1,198</b>	6.20	-4.62
เกษตรกรรม การป่าไม้ และการประมง	1,183	1,256	1,198	6.20	-4.62
<b>นอกภาคการเกษตรกรรม</b>	<b>3,759,781</b>	<b>3,893,693</b>	<b>4,059,348</b>	<b>3.60</b>	<b>4.25</b>
<b>อุตสาหกรรม</b>	<b>403,232</b>	<b>424,473</b>	<b>433,023</b>	<b>5.30</b>	<b>2.01</b>
การทำเหมืองแร่ และเหมืองหิน	-	-	-	-	-
การผลิต	354,280	374,771	379,952	5.80	1.38
ไฟฟ้า ก๊าซ ไอน้ำ และระบบการปรับอากาศ	29,166	29,804	34,546	2.20	15.91
การจัดการน้ำ การจัดการ และการบำบัดน้ำเสีย ของเสีย และสิ่งปฏิกูล	21,309	20,606	19,758	-3.30	-4.12
การบริการ	3,370,188	3,482,647	3,641,743	3.30	4.57
การก่อสร้าง	81,569	73,797	65,194	-9.50	-11.66
การขายส่ง และการขายปลีก การซ่อมยานยนต์และรถจักรยานยนต์	863,523	910,095	978,110	5.40	7.47
การขนส่ง และสถานที่เก็บสินค้า	250,664	256,322	277,584	2.30	8.30
ที่พักแรมและบริการด้านอาหาร	227,697	286,053	345,512	25.60	20.79
ข้อมูลข่าวสารและการสื่อสาร	496,505	533,676	563,703	7.50	5.63
กิจกรรมทางการเงินและการประกันภัย	545,696	526,739	495,909	-3.50	-5.85
กิจกรรมเกี่ยวกับอสังหาริมทรัพย์	117,410	107,105	112,794	-8.80	5.31
กิจกรรมทางวิชาชีพ วิทยาศาสตร์ และเทคนิค	159,238	159,447	161,509	0.10	1.29
กิจกรรมการบริหารและบริการสนับสนุน	87,459	88,007	93,746	0.60	6.52
การบริหารราชการ การป้องกันประเทศ และการประกันสังคมภาคบังคับ	305,360	305,910	311,708	0.20	1.90
การศึกษา	66,409	71,122	71,248	7.10	0.18
กิจกรรมด้านสุขภาพ และงานสังคมสงเคราะห์	73,876	77,756	89,290	5.30	14.83
ศิลปะ ความบันเทิง และนันทนาการ	62,895	62,661	64,150	-0.40	2.38
กิจกรรมการบริการด้านอื่น ๆ	100,461	103,045	104,098	2.60	1.02
<b>Gross provincial product (CVMs)</b>	<b>3,760,608</b>	<b>3,894,585</b>	<b>4,060,144</b>	<b>3.60</b>	<b>4.25</b>
<b>GPP Per capita (Baht)</b>	<b>588,899</b>	<b>627,732</b>	<b>675,979</b>	<b>6.59</b>	<b>7.69</b>

ที่มา : สำนักงานสภาพัฒนาการเศรษฐกิจและสังคมแห่งชาติ

หมายเหตุ : ปริมาณลูกโซ่ไม่ใช้การบวกผลรวมของแต่ละอุตสาหกรรมไม่เท่ากับผลรวมที่แสดง



## 2.2 ดัชนีราคาผู้บริโภคกรุงเทพมหานคร

ดัชนีราคาผู้บริโภคของกรุงเทพมหานคร เดือนธันวาคม 2568 เท่ากับ 100.57 ลดลงเมื่อเทียบกับดัชนีราคาเดือนธันวาคม 2567 ส่งผลให้อัตราเงินเฟ้อลดลงร้อยละ 0.13 (yoy) โดยหมวดอาหารและเครื่องดื่มไม่มีแอลกอฮอล์ สูงขึ้นร้อยละ 1.64 หมวดอื่น ๆ ที่ไม่ใช่อาหารและเครื่องดื่ม ลดลงร้อยละ 1.12

อัตราเงินเฟ้อของกรุงเทพมหานคร เดือนธันวาคม 2568 ลดลงร้อยละ 0.13 สาเหตุสำคัญมาจากการลดลงของกลุ่มพลังงานโดยเฉพาะราคาน้ำมันเชื้อเพลิงที่ราคาปรับลดลงตามสถานการณ์ราคาพลังงานในตลาดโลก และค่ากระแสไฟฟ้า รวมทั้ง กลุ่มอาหารสด อาทิ เนื้อสุกร ไก่ และผลไม้ (มะม่วง กล้วยน้ำว้า และองุ่น) เป็นสำคัญ ในขณะที่ราคาสินค้า กลุ่มข้าวแป้ง กลุ่มเนื้อสัตว์ กลุ่มเครื่องประกอบอาหาร และกลุ่มอาหารสำเร็จรูป ราคาปรับสูงขึ้น

## 2.3 การจดทะเบียนนิติบุคคลตั้งใหม่

ในไตรมาส 4 ปี 2568 กรุงเทพมหานคร มีการจดทะเบียนนิติบุคคลตั้งใหม่ทั้งสิ้น 5,260 ราย ลดลงร้อยละ 27.84 จากไตรมาส 3 ปี 2568 ประกอบด้วย บริษัทจำกัด จำนวน 4,955 ราย บริษัทมหาชนจำกัด จำนวน 6 ราย ห้างหุ้นส่วนจำกัด จำนวน 295 ราย และห้างหุ้นส่วนสามัญ จำนวน 4 ราย (แผนภูมิที่ 1 และตารางที่ 4 (ภาคผนวก))

แผนภูมิที่ 1 การจดทะเบียนของนิติบุคคลตั้งใหม่ตามหมวดธุรกิจกรุงเทพมหานคร ไตรมาสที่ 4 ปี 2568

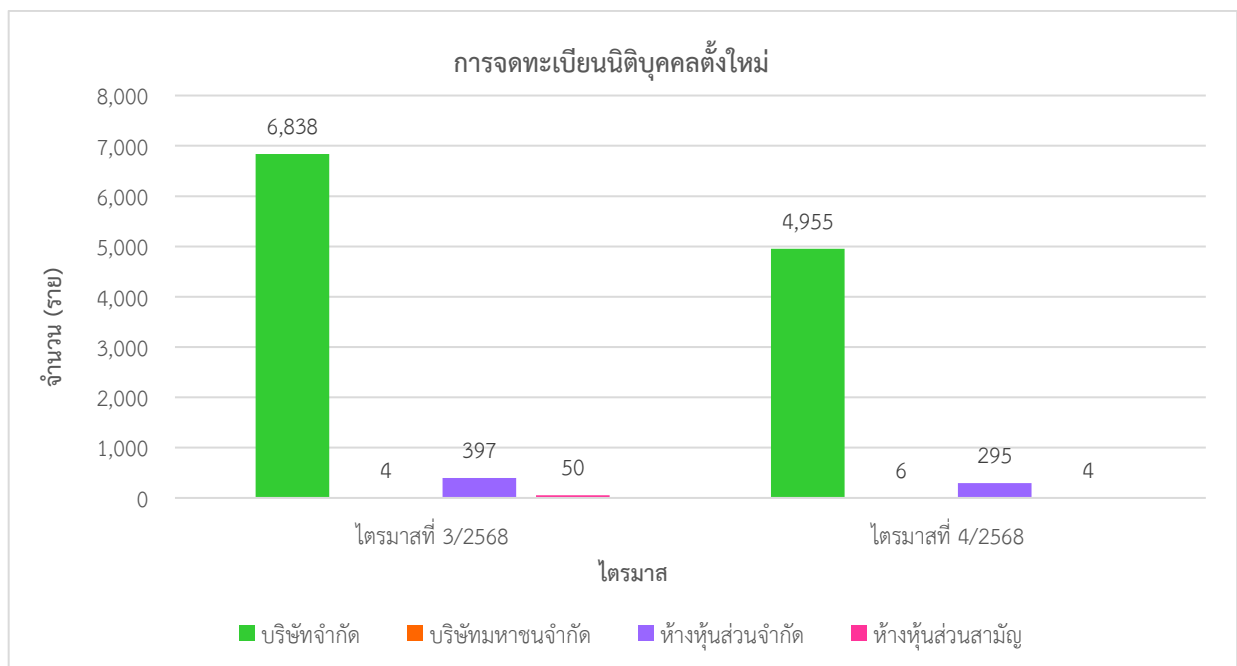

ที่มา : กรมพัฒนาธุรกิจการค้า

เมื่อพิจารณาทุนจดทะเบียนของนิติบุคคลตั้งใหม่ ไตรมาส 4 ปี 2568 มีเงินทุนจดทะเบียนทั้งสิ้น 22,791.83 ล้านบาท ลดลงร้อยละ 20.25 เมื่อเทียบกับไตรมาส 3 ปี 2568 ประกอบด้วย บริษัทจำกัด 17,321.36 ล้านบาท บริษัทมหาชนจำกัด 5,177.01 ล้านบาท ห้างหุ้นส่วนจำกัด 290.39 ล้านบาท และห้างหุ้นส่วนสามัญ 3.07 ล้านบาท (แผนภูมิที่ 2 และตารางที่ 5 (ภาคผนวก))

## แผนภูมิที่ 2 เงินทุนการจดทะเบียนนิติบุคคล กรุงเทพมหานคร ไตรมาส 4 ปี 2568

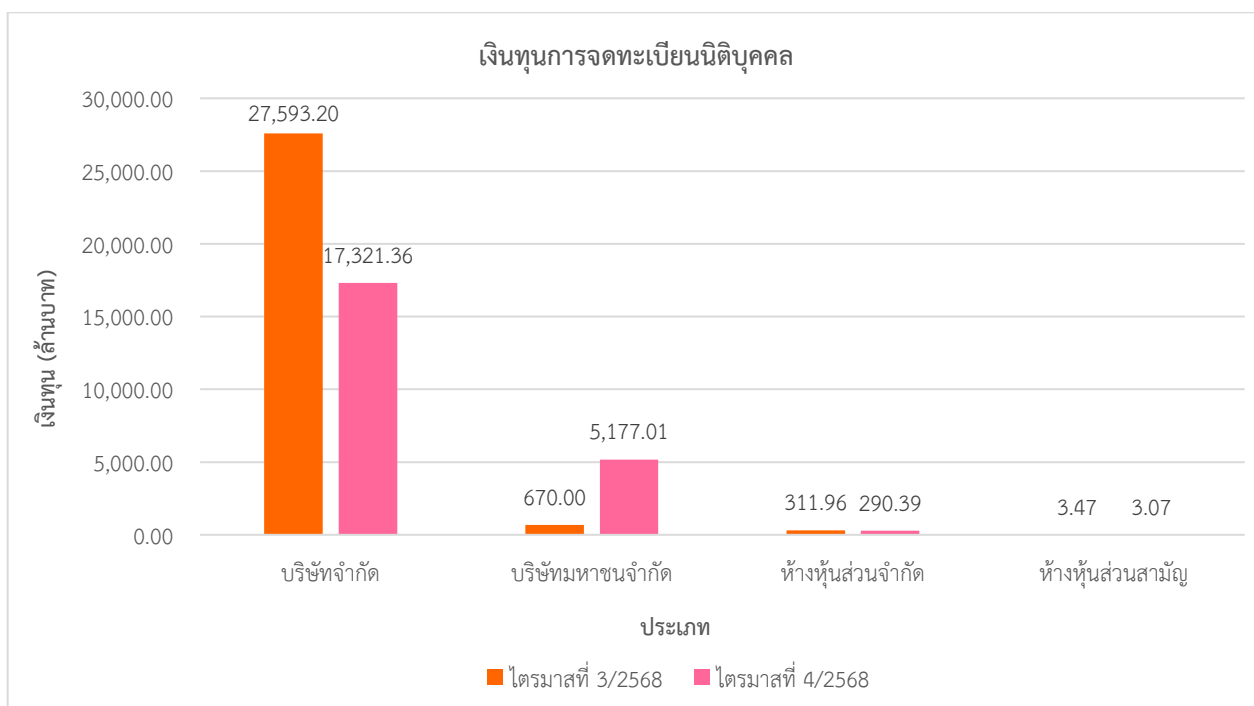

ที่มา : กรมพัฒนาธุรกิจการค้า

### 2.4 การจดทะเบียนโรงงาน

สำหรับการจดทะเบียนโรงงานใหม่ในกรุงเทพมหานคร จากข้อมูลกรมโรงงานอุตสาหกรรม พบว่า ไตรมาส 4 ปี 2568 มีการจดทะเบียนทั้งสิ้น 2 โรงงาน เงินทุนจดทะเบียนทั้งสิ้น 80 ล้านบาท คนงาน 106 คน โดยในเดือนตุลาคม 2568 และเดือนพฤศจิกายน 2568 ไม่มีการจดทะเบียนโรงงาน และเดือนธันวาคม 2568 มีการจดทะเบียนโรงงาน 2 โรงงาน เงินทุนจดทะเบียน 80 ล้านบาท คนงาน 106 คน ในส่วนโรงงานที่เลิกกิจการ ในไตรมาส 4 ปี 2568 รวมทั้งสิ้น 3 โรงงาน เงินทุนจดทะเบียน จำนวน 18 ล้านบาท คนงาน 104 คน จำแนกเป็น เดือนตุลาคม 2568 เลิกกิจการ จำนวน 1 โรงงาน เงินทุน 7.70 ล้านบาท คนงาน 20 คน เดือนพฤศจิกายน 2568 เลิกกิจการ จำนวน 2 โรงงาน เงินทุนจดทะเบียน จำนวน 10.30 ล้านบาท คนงาน 84 คน และเดือนธันวาคม 2568 ไม่มีการเลิกกิจการ (ตารางที่ 7 (ภาคผนวก))

## ดัชนีชี้วัดภาวะแรงงาน

ภาวะด้านแรงงานมีการเคลื่อนไหวเปลี่ยนแปลงตลอดเวลา สืบเนื่องจากปัจจัยทางเศรษฐกิจ สังคม การเมือง และเทคโนโลยี เช่น การเปลี่ยนแปลงเทคโนโลยีเป็นการใช้ AI แทนแรงงานมีทักษะ ส่งผลให้มีความต้องการแรงงานมีทักษะลดลง ผู้จบปริญญาตรีที่สามารถปรับตัวก็หางานยาก การเปลี่ยนแปลงเทคโนโลยีทำให้มีความต้องการแรงงานทักษะใหม่ เป็นต้น ในขณะที่การผลิตคนเพื่อเข้าสู่ตลาดแรงงานของภาคการศึกษายังคงมีอย่างต่อเนื่อง มีอาจชะลอตามภาวะการณ์ด้านเศรษฐกิจ จึงส่งผลต่อการว่างงาน ผลิตภาพแรงงานต่ำ การทำงานต่ำระดับ การขาดแคลนแรงงาน นอกจากนี้การเปลี่ยนแปลงทางเทคโนโลยีการผลิต ต้นทุนการผลิต ฤดูกาล ทัศนคติทั้งของฝ่ายนายจ้าง และผู้ใช้แรงงาน การเข้าสู่สังคมสูงอายุ เหล่านี้ล้วนเป็นปัจจัยที่นำไปสู่การเปลี่ยนแปลงของภาวะด้านแรงงาน ไม่ว่าจะเป็นรูปแบบการจ้างงาน ผลิตภาพแรงงาน การเคลื่อนย้ายแรงงาน ฝีมือแรงงาน มาตรฐานแรงงาน ฯลฯ ดังนั้นการจะทราบความเคลื่อนไหวหรือการเปลี่ยนแปลงของภาวะแรงงาน จึงต้องมีการพิจารณาศึกษาเพื่อกำหนดตัวชี้วัด พร้อมทั้งติดตามการเปลี่ยนแปลงเพื่อศึกษาวิเคราะห์ถึงสาเหตุของปัญหา รวมถึงทำนายหรือคาดการณ์อนาคต อันจะเอื้อประโยชน์ต่อการตัดสินใจในการกำหนดแผนงานที่จะต้องทำให้สนองต่อความต้องการของทุกกลุ่ม ทั้งนายจ้าง ผู้ใช้แรงงาน รวมทั้งองค์กรต่าง ๆ ทั้งภาครัฐและเอกชน สถานการณ์แรงงานกรุงเทพมหานคร ไตรมาส 4 ปี 2568 ฉบับนี้จะขอนำเสนอตัวชี้วัดภาวะแรงงาน ดังนี้

### 1. ผลิตภาพแรงงานกรุงเทพมหานคร

ผลิตภาพแรงงาน คือ การวัดค่าประสิทธิภาพของกระบวนการผลิต เป็นตัวชี้วัดที่แสดงให้เห็นถึงความสามารถในการทำงานที่สามารถพัฒนาหรือเพิ่มศักยภาพให้สูงขึ้น คำนวณจากผลิตภัณฑ์มวลรวมจังหวัด ณ ราคาคงที่ ปี 2566 ต่อจำนวนผู้มีงานทำในจังหวัดปี 2566 โดยในปี 2566 มีผลิตภาพแรงงานอยู่ที่ 710,228 บาทต่อคนต่อปี เพิ่มขึ้นจากปีที่ผ่านมาโดยปี 2565 มีผลิตภาพแรงงานอยู่ที่ 691,157 บาทต่อคนต่อปี

#### ตารางที่ 3 ผลิตภาพแรงงานกรุงเทพมหานคร

	ปี 2562	ปี 2563	ปี 2564	ปี 2565	ปี 2566
GPP ณ ราคาคงที่ในจังหวัด (ล้านบาท)	3,999,343	3,742,439	3,760,608	3,894,585	4,060,144
จำนวนผู้มีงานทำในจังหวัด (คน)	5,246,104	5,287,678	5,180,324	5,634,878	5,716,678
ผลิตภาพแรงงานจังหวัด (บาท)	762,345	707,766	725,941	691,157	710,228

ที่มา : สำนักงานสภาพัฒนาการเศรษฐกิจฯ,สำนักงานสถิติแห่งชาติ

### 2. อัตราการมีส่วนร่วมในกำลังแรงงานของกรุงเทพมหานคร

อัตราการมีส่วนร่วมในกำลังแรงงานเป็นตัวชี้วัดที่แสดงให้เห็นถึงสภาพกำลังแรงงานในตลาดแรงงานของกรุงเทพมหานคร เมื่อเทียบกับประชากรวัยแรงงานทั้งหมด โดยคำนวณจากกำลังแรงงานในกรุงเทพมหานคร เทียบกับประชากรที่มีอายุ 15 ปีขึ้นไปในกรุงเทพมหานคร จะพบว่าอัตราการมีส่วนร่วมในกำลังแรงงานกรุงเทพมหานคร อยู่ที่ร้อยละ 71.97 ลดลงเมื่อเปรียบเทียบกับไตรมาสเดียวกันของปีที่ผ่านมาอยู่ที่ร้อยละ 73.08 (แผนภูมิที่ 3)



### แผนภูมิที่ 3 อัตราการมีส่วนร่วมในกำลังแรงงานของกรุงเทพมหานคร

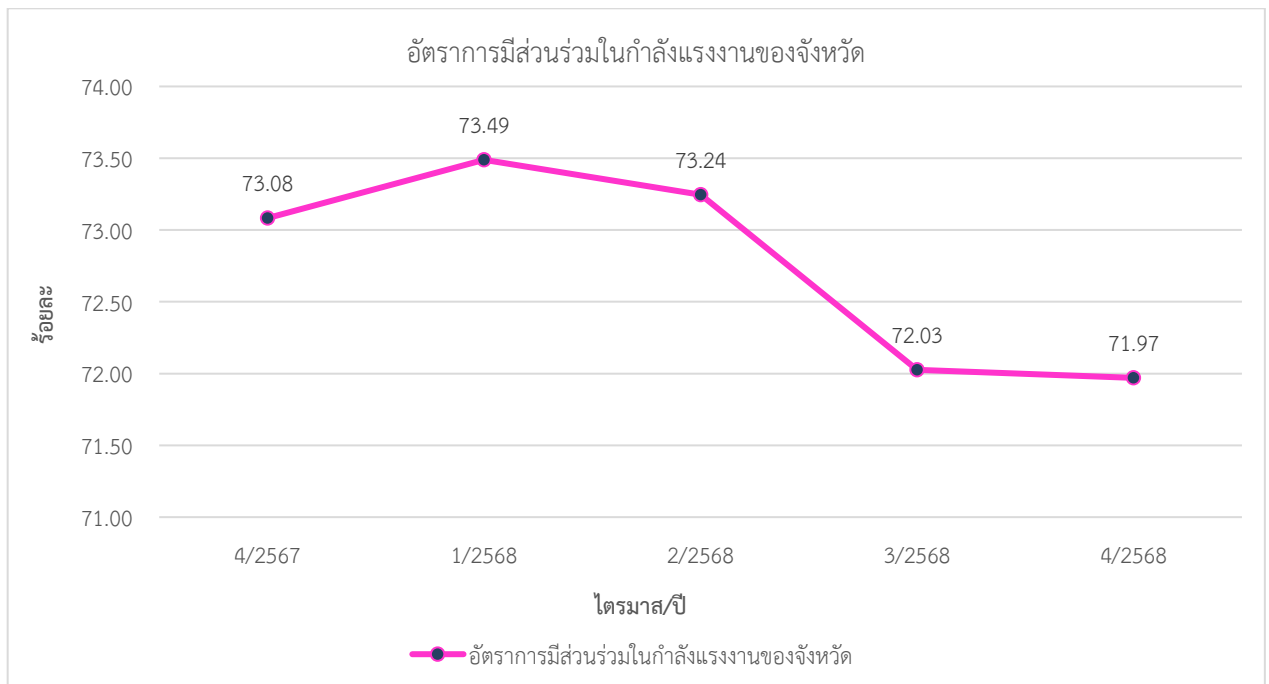

ที่มา : สำนักงานสถิติแห่งชาติ

### 3. อัตราการมีงานทำของกรุงเทพมหานคร

อัตราการมีงานทำเป็นตัวชี้วัดที่แสดงให้เห็นภาวะการมีงานทำในตลาดแรงงานของกรุงเทพมหานครว่ามีสัดส่วนมากน้อยเพียงใด พบว่าอัตราการมีงานทำในจังหวัดอยู่ที่ร้อยละ 71.40 โดยลดลงเมื่อเทียบกับไตรมาสเดียวกันของปีก่อน อยู่ที่ร้อยละ 72.44 สำหรับอัตราการมีงานทำในภาคเกษตรกรุงเทพมหานคร มีอัตราร้อยละ 0.29 ซึ่งเพิ่มขึ้นเมื่อเทียบกับไตรมาสเดียวกันของปีก่อน อยู่ที่ร้อยละ 0.28 และอัตราการจ้างงานนอกภาคเกษตรอยู่ที่ร้อยละ 99.71 ลดลงเมื่อเทียบกับไตรมาสเดียวกันของปีก่อน อยู่ที่ร้อยละ 99.72 (แผนภูมิที่ 4)

### แผนภูมิที่ 4 อัตราการมีงานทำใน/นอกภาคเกษตรของกรุงเทพมหานคร

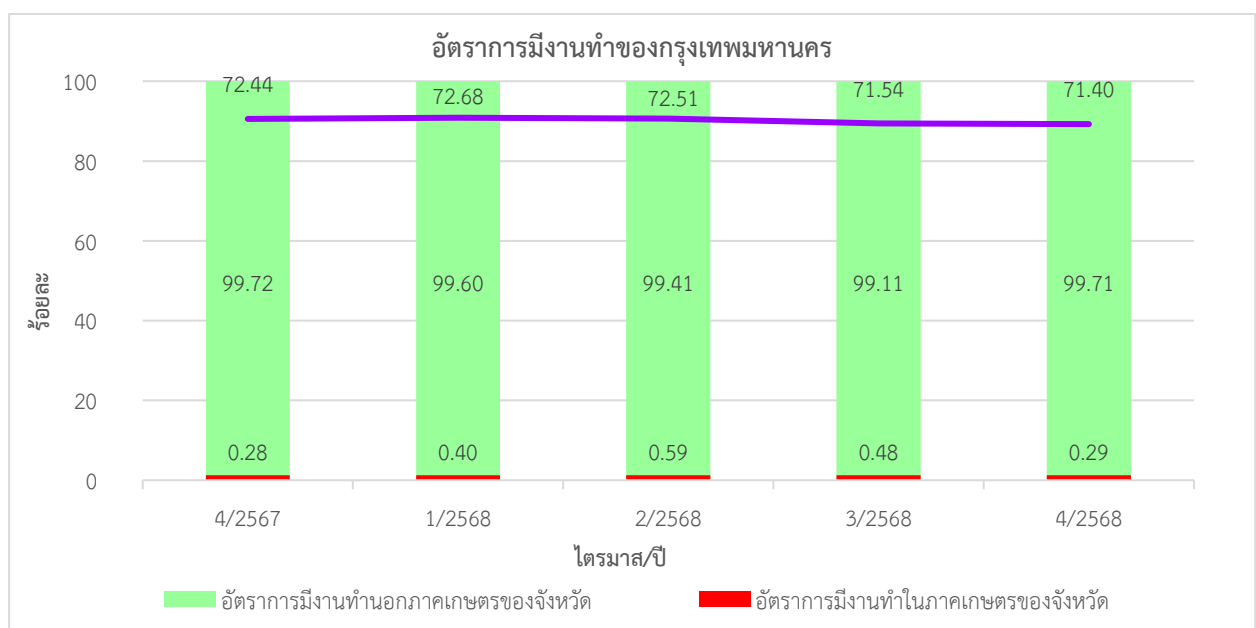

ที่มา : สำนักงานสถิติแห่งชาติ



เมื่อพิจารณาอัตราการจ้างงานทำในภาคอุตสาหกรรม และอัตราการจ้างงานทำในภาคบริการ พบว่า กรุงเทพมหานคร มีอัตราการจ้างงานทำในภาคบริการอยู่ที่ร้อยละ 76.80 มากกว่าอัตราการจ้างงานทำในภาคอุตสาหกรรม ที่มีอัตราร้อยละ 22.91 ซึ่งเป็นไปตามภาวะเศรษฐกิจของกรุงเทพมหานครที่มี GPP ในภาคบริการ สูงกว่าภาคอุตสาหกรรม (แผนภูมิที่ 5)

แผนภูมิที่ 5 อัตราการจ้างงานทำในภาคอุตสาหกรรมและภาคบริการของกรุงเทพมหานคร

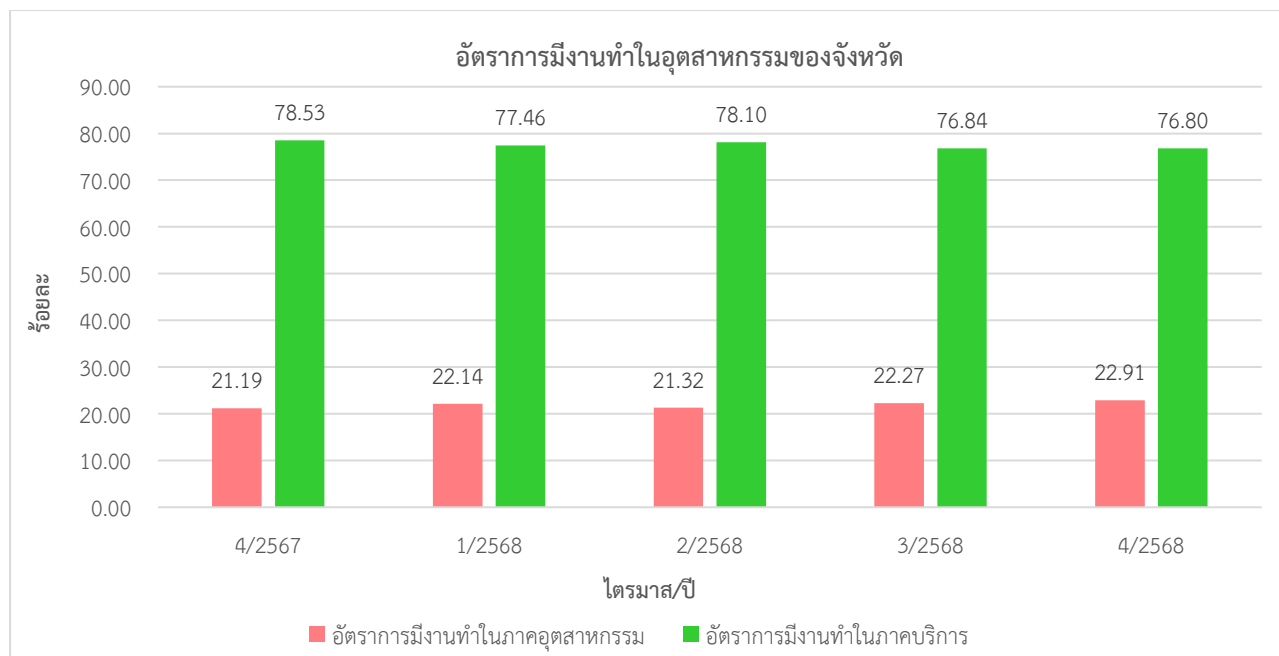

ที่มา : สำนักงานสถิติแห่งชาติ

#### 4. อัตราการว่างงาน

สำหรับอัตราการว่างงานในกรุงเทพมหานคร มีอัตราร้อยละ 0.79 โดยลดลงเมื่อเทียบกับไตรมาสเดียวกันของปีก่อนที่มีอัตราการว่างงานร้อยละ 0.86 และลดลงเมื่อเทียบกับไตรมาสก่อน อยู่ที่ร้อยละ 0.67 (แผนภูมิที่ 6)

แผนภูมิที่ 6 อัตราการว่างงานของกรุงเทพมหานคร

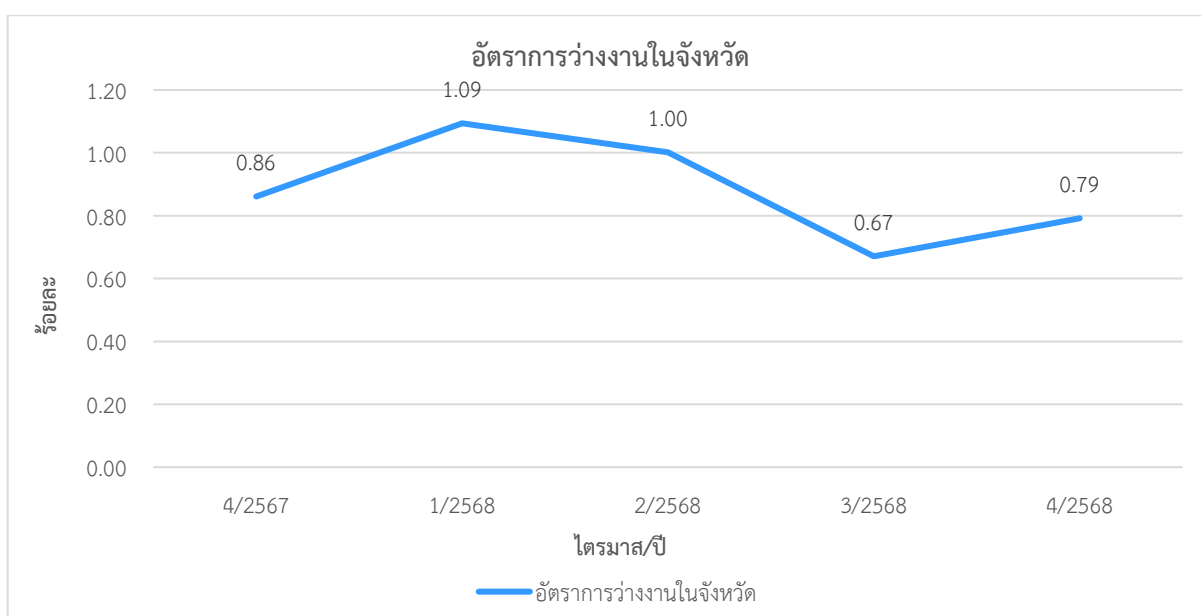

ที่มา : สำนักงานสถิติแห่งชาติ



## 5. อัตราการเปลี่ยนแปลงของจำนวนผู้ประกันตนในระบบประกันสังคม (ม.33) อัตราการเปลี่ยนแปลงของผู้ประกันตนที่ขอรับประโยชน์ทดแทนกรณีว่างงาน และอัตราการเลิกจ้างลูกจ้างในระบบประกันสังคม

จำนวนผู้ประกันตนมาตรา 33 ของสำนักงานประกันสังคม ไตรมาส 4 ปี 2568 (ข้อมูล ณ เดือนธันวาคม 2568) มีจำนวน 4,167,672 คน อัตราการเปลี่ยนแปลงของจำนวนผู้ประกันตน (มาตรา 33) หดตัวร้อยละ 0.32 เพิ่มขึ้นจากไตรมาสก่อนที่หดตัวร้อยละ 0.17 ลดลงเมื่อเทียบกับไตรมาสเดียวกันปีก่อนหน้าที่ขยายตัวร้อยละ 1.36 โดยไตรมาส 4 ปี 2568 มีจำนวนผู้ประกันตนที่ขอรับประโยชน์ทดแทนกรณีว่างงานทั้งสิ้น 75,720 คน อัตราการเปลี่ยนแปลงของผู้ประกันตนที่ขอรับประโยชน์ทดแทนกรณีว่างงานขยายตัว ร้อยละ 3.52 ลดลงเมื่อเทียบกับไตรมาสเดียวกันของปีก่อนที่ขยายตัว ร้อยละ 22.83 สำหรับผู้ประกันตนที่รับประโยชน์ทดแทนกรณีว่างงานจากสาเหตุเลิกจ้าง มีจำนวน 15,554 คน อัตราการเลิกจ้างลูกจ้างในระบบประกันสังคม อยู่ที่ร้อยละ 0.38 ลดลงเมื่อเทียบกับไตรมาสที่แล้วที่ร้อยละ 0.40 และเพิ่มขึ้นเมื่อเทียบกับไตรมาสเดียวกันของปีก่อนที่ร้อยละ 0.32 (แผนภูมิที่ 7 ตารางที่ 13 (ภาคผนวก))

แผนภูมิที่ 7 อัตราการเปลี่ยนแปลงของจำนวนผู้ประกันตนในระบบประกันสังคม (ม.33) ,อัตราการเปลี่ยนแปลงของผู้ประกันตนที่ขอรับประโยชน์ทดแทนกรณีว่างงาน และอัตราการเลิกจ้างลูกจ้างในระบบประกันสังคม

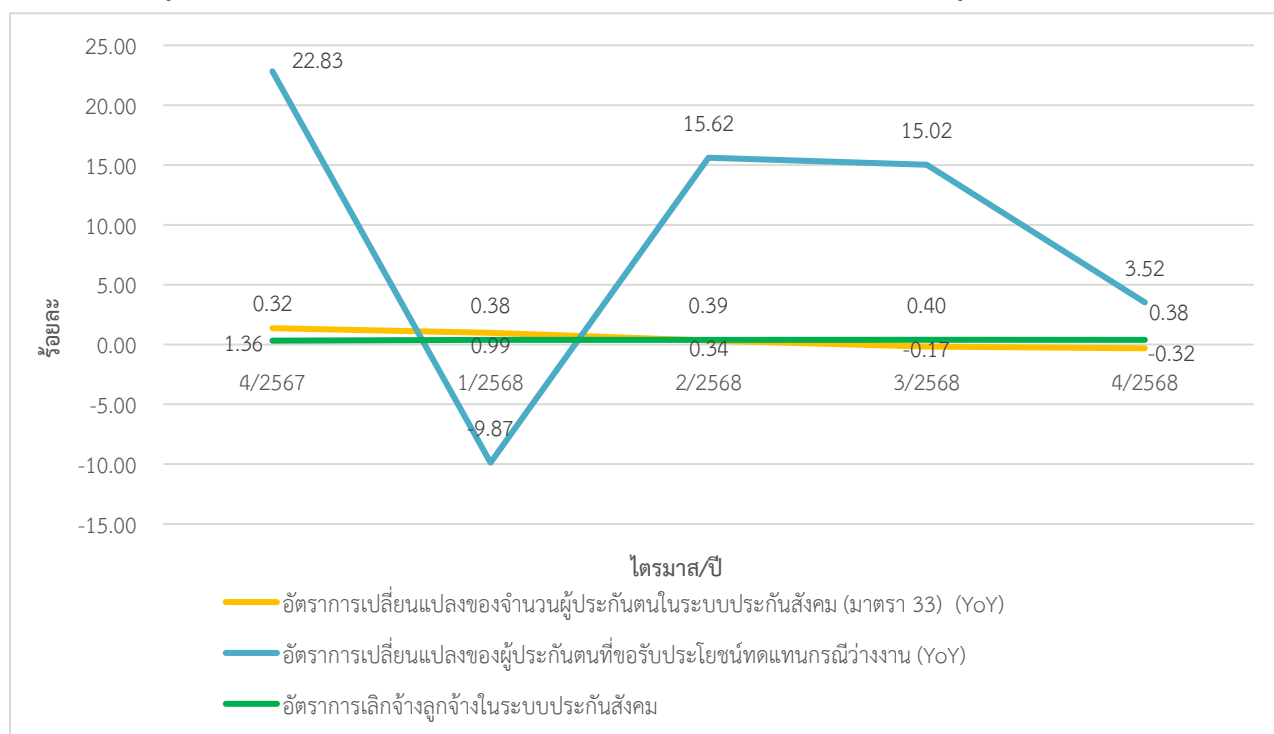

ที่มา : สำนักงานประกันสังคม

## 6. อัตราการบรรจุนาน

อัตราการบรรจุนานในแต่ละไตรมาส เป็นตัวชี้วัดที่แสดงให้เห็นถึงการเคลื่อนไหวของภาวะการณด้านแรงงาน ซึ่งสามารถศึกษาวิเคราะห์เกี่ยวกับจำนวนตำแหน่งงานว่าง และจำนวนผู้สมัครงาน โดยเมื่อวิเคราะห์จำนวนการบรรจุนานที่กรมการจัดหางานดำเนินการเทียบกับจำนวนตำแหน่งงานว่างที่แจ้งผ่านกรมการจัดหางาน จะพบว่า อัตราการบรรจุนานต่อตำแหน่งงานว่างไตรมาส 4 ปี 2568 อยู่ที่ร้อยละ 11.34 ลดลงเมื่อเทียบกับไตรมาสก่อนที่มีอัตราการบรรจุนานต่อตำแหน่งงานว่างร้อยละ 49.57 และอัตราการบรรจุนานต่อตำแหน่งงานว่างไตรมาสนี้มีสัดส่วนที่ลดลงเมื่อเทียบกับไตรมาสเดียวกันของปีที่ผ่านมา โดยไตรมาส 4 ปี 2567 มีอัตราร้อยละ 22.59 (แผนภูมิที่ 8)



สำหรับการบรรจุนานเทียบกับผู้สมัครงาน พบว่า อัตราการบรรจุนานต่อผู้สมัครงานไตรมาส 4 ปี 2568 อยู่ที่ร้อยละ 65.11 เพิ่มขึ้นจากไตรมาสก่อน ที่มีอัตราการบรรจุนานต่อผู้สมัครงานร้อยละ 59.99 และมีอัตราเพิ่มขึ้นเมื่อเทียบกับไตรมาสเดียวกันปีก่อน อยู่ที่ร้อยละ 54.30 (แผนภูมิที่ 8)

แผนภูมิที่ 8 อัตราการบรรจุนานของกรุงเทพมหานคร

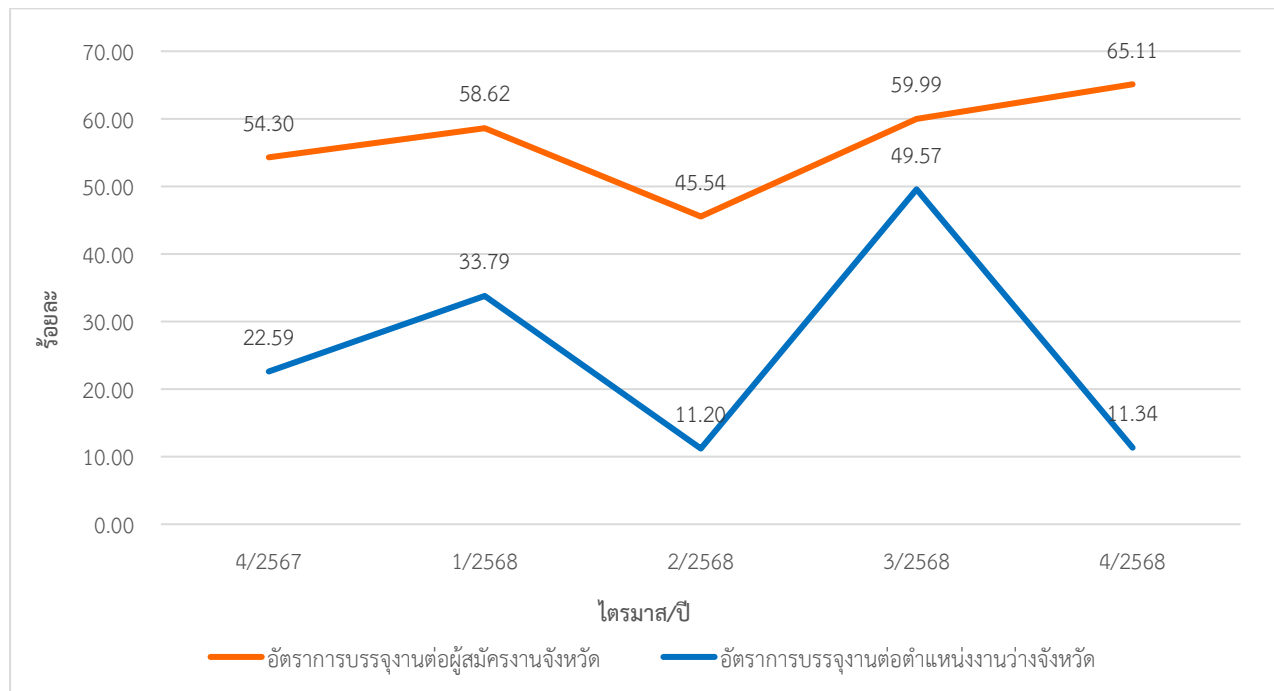

ที่มา : กรมการจัดหางาน

### 7. อัตราการจ้างงานแรงงานต่างด้าว

อัตราการจ้างงานต่างด้าวต่อจำนวนผู้มีงานทำทั้งหมด (ใช้ข้อมูลเดือนพฤศจิกายน 2568 เนื่องจากข้อมูลเดือนธันวาคม 2568 กรมการจัดหางาน ยังไม่เผยแพร่) คิดเป็นร้อยละ 9.44 หมายถึง ผู้มีงานทำทุก ๆ 100 คน จะมีการจ้างแรงงาน ต่างด้าวประมาณ 9 - 10 คน และอัตราการจ้างงานต่างด้าว 4 สัญชาติ (เมียนมา ลาว กัมพูชา เวียดนาม) ต่อจำนวนผู้มีงานทำทั้งหมดอยู่ที่ร้อยละ 7.66 แสดงว่าผู้มีงานทำทุก ๆ 100 คน จะเป็นการจ้างแรงงานต่างด้าวสัญชาติเมียนมา ลาว กัมพูชา เวียดนาม 7 - 8 คน จะเห็นว่า อัตราการจ้างงานต่างด้าวเพิ่มขึ้นจากไตรมาสที่แล้วอย่างชัดเจนเป็นผลจากสถานการณ์ความไม่สงบในชายแดนไทย - กัมพูชา ทำให้แรงงานกัมพูชา กลับประเทศอัตราการจ้างงานแรงงานต่างด้าวจึงลดลง (แผนภูมิที่ 9)

## แผนภูมิที่ 9 อัตราการจ้างงานแรงงานต่างด้าวในกรุงเทพมหานคร

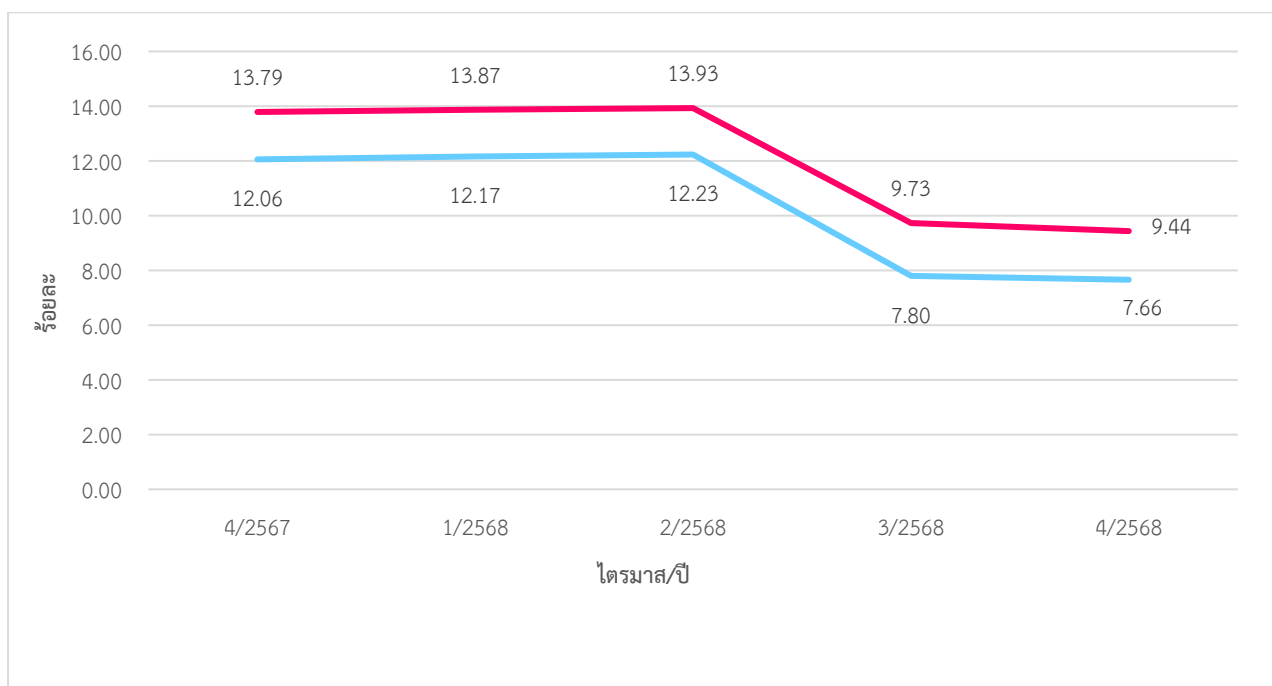

ที่มา : สำนักงานสถิติแห่งชาติ, กรมการจัดหางาน (ข้อมูล ณ เดือนพฤศจิกายน 2568 เนื่องจากข้อมูลเดือนธันวาคม 2568 ยังไม่เผยแพร่)

### 8. อัตราการปฏิบัติไม่ถูกต้องตามกฎหมายคุ้มครองแรงงานและกฎหมายความปลอดภัยในการทำงานของสถานประกอบการ

อัตราการปฏิบัติไม่ถูกต้องตามกฎหมายคุ้มครองแรงงานสถานประกอบการกิจการเป็นตัวบ่งบอกตัวหนึ่ง ที่แสดงให้เห็นถึงภาวะการณด้านแรงงาน หากนายจ้างไม่ปฏิบัติตามกฎหมายจำนวนมากย่อมส่งผลกระทบต่อความเป็นอยู่ของลูกจ้างผู้ใช้แรงงาน และส่งผลถึงคุณภาพชีวิตของผู้ใช้แรงงานตามมา ซึ่งพบว่าอัตราการปฏิบัติไม่ถูกต้องตามกฎหมายคุ้มครองแรงงานของสถานประกอบการในกรุงเทพมหานครต่อจำนวนสถานประกอบการที่ผ่านการตรวจทั้งหมดของจังหวัดในไตรมาส 4 ปี 2568 อยู่ที่ร้อยละ 6.26 ซึ่งมีอัตราลดลงเมื่อเทียบกับไตรมาสที่แล้วอยู่ที่ร้อยละ 6.53 และเพิ่มขึ้นเมื่อเทียบกับไตรมาสเดียวกันของปีก่อนอยู่ที่ร้อยละ 4.81 สำหรับอัตราการปฏิบัติไม่ถูกต้องตามกฎหมายความปลอดภัยในการทำงาน พบว่าไตรมาส 4 ปี 2568 อยู่ที่ร้อยละ 41.38 ซึ่งลดลงจากไตรมาสที่แล้วที่มีอัตราการปฏิบัติไม่ถูกต้องตามกฎหมายความปลอดภัยในการทำงานร้อยละ 41.71 และลดลงเมื่อเทียบกับไตรมาสเดียวกันปีก่อนหน้าร้อยละ 44.70 (แผนภูมิที่ 10)



## แผนภูมิที่ 10 อัตราการไม่ปฏิบัติตามกฎหมายคุ้มครองแรงงาน/ความปลอดภัยในการทำงานของสถานประกอบกิจการ

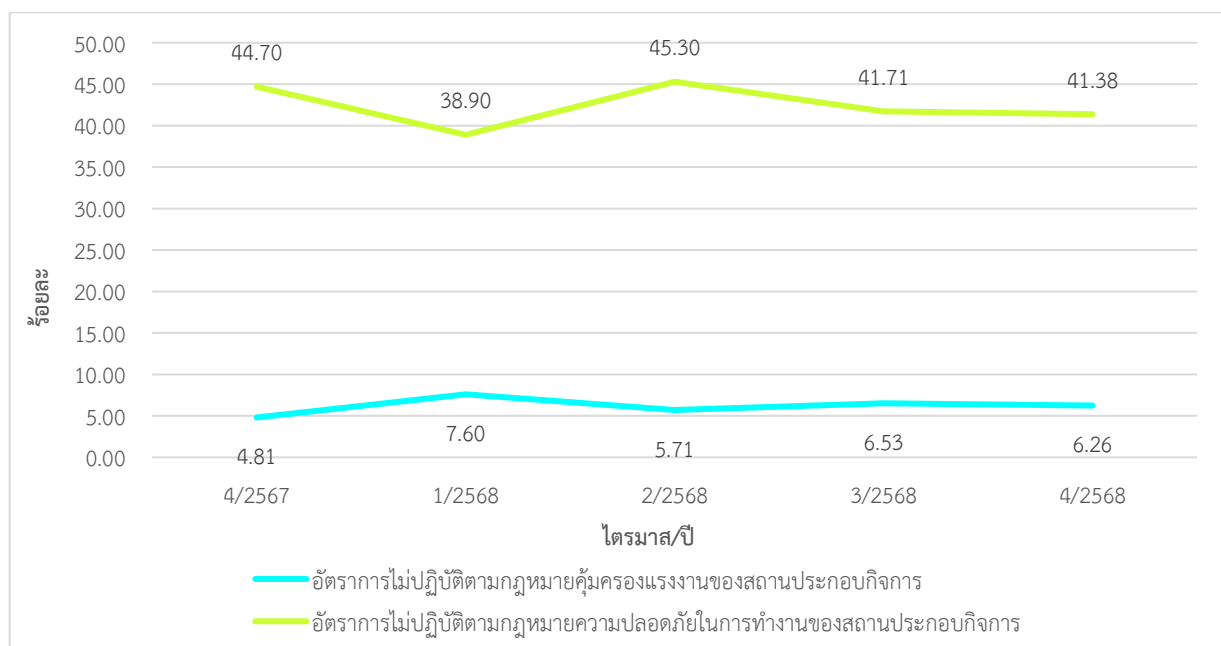

ที่มา : กรมสวัสดิการและคุ้มครองแรงงาน

### 9. อัตราการเกิดข้อพิพาทแรงงาน/ข้อขัดแย้ง ในสถานประกอบการ

การเกิดข้อพิพาทแรงงานและข้อขัดแย้งในสถานประกอบการ เป็นตัวชี้วัดที่แสดงถึงความสัมพันธ์ระหว่างนายจ้างและลูกจ้าง การเปลี่ยนแปลงของอัตราการเกิดข้อพิพาทแรงงานจะแสดงให้เห็นถึงทิศทางความสัมพันธ์ระหว่างนายจ้างและลูกจ้างว่ามีทิศทางหรือแนวโน้มไปในทางใด การเกิดข้อพิพาทแรงงานนั้นมีผลมาจากการที่ลูกจ้างได้แจ้งข้อเรียกร้องต่อนายจ้าง และหากไม่สามารถยุติ หรือตกลงกันได้ก็จะเกิดเป็นข้อพิพาทแรงงานขึ้น สำหรับอัตราสถานประกอบการที่เกิดข้อพิพาทแรงงานในจังหวัดต่อสถานประกอบการ 100,000 แห่ง พบว่าในช่วงไตรมาส 4 ปี 2567 - ไตรมาส 4 ปี 2568 มีอัตราอยู่ในช่วง 0.00 – 2.46 (0 – 3 แห่ง ต่อ 100,000 แห่ง) โดยไตรมาสที่ 4 ปี 2568 อยู่ที่ร้อยละ 1.58

สำหรับข้อขัดแย้งในสถานประกอบการซึ่งเกิดจากความขัดแย้งระหว่างนายจ้าง ลูกจ้างที่มีใช้ข้อพิพาทแรงงานตามกฎหมายแรงงาน เป็นตัวชี้วัดอีกตัวหนึ่งที่บ่งบอกถึงความสัมพันธ์ระหว่างนายจ้างและลูกจ้างได้ โดยอัตราการเกิดข้อขัดแย้งในสถานประกอบการต่อสถานประกอบการ 100,000 แห่ง ในรอบปีที่ผ่านมา นับจากไตรมาส 4 ปี 2567 - ไตรมาส 4 ปี 2568 มีอัตราอยู่ในช่วง 0.00 – 3.28 กล่าวคือในสถานประกอบการ 100,000 แห่ง เกิดข้อขัดแย้งประมาณ 1 - 4 แห่งเท่านั้น ซึ่งก็ยังนับว่าเป็นอัตราที่ต่ำ โดยในไตรมาส 4 ปี 2568 มีอัตราการเกิดข้อขัดแย้งในสถานประกอบการต่อสถานประกอบการ ร้อยละ 0.00 มีอัตราเท่ากับไตรมาสก่อนหน้า อย่างไรก็ตาม กระบวนการแรงงานมิได้นิ่งนอนใจ ทุกหน่วยงานในสังกัดได้ดำเนินการตรวจเยี่ยมสถานประกอบการ พร้อมทั้งส่งเสริมการสร้างความสัมพันธ์ที่ดีระหว่างนายจ้างและลูกจ้างตลอดเวลา (แผนภูมิที่ 11)

**แผนภูมิที่ 11** อัตราการเกิดข้อพิพาท/ข้อขัดแย้งแรงงานต่อสถานประกอบการ 100,000 แห่ง

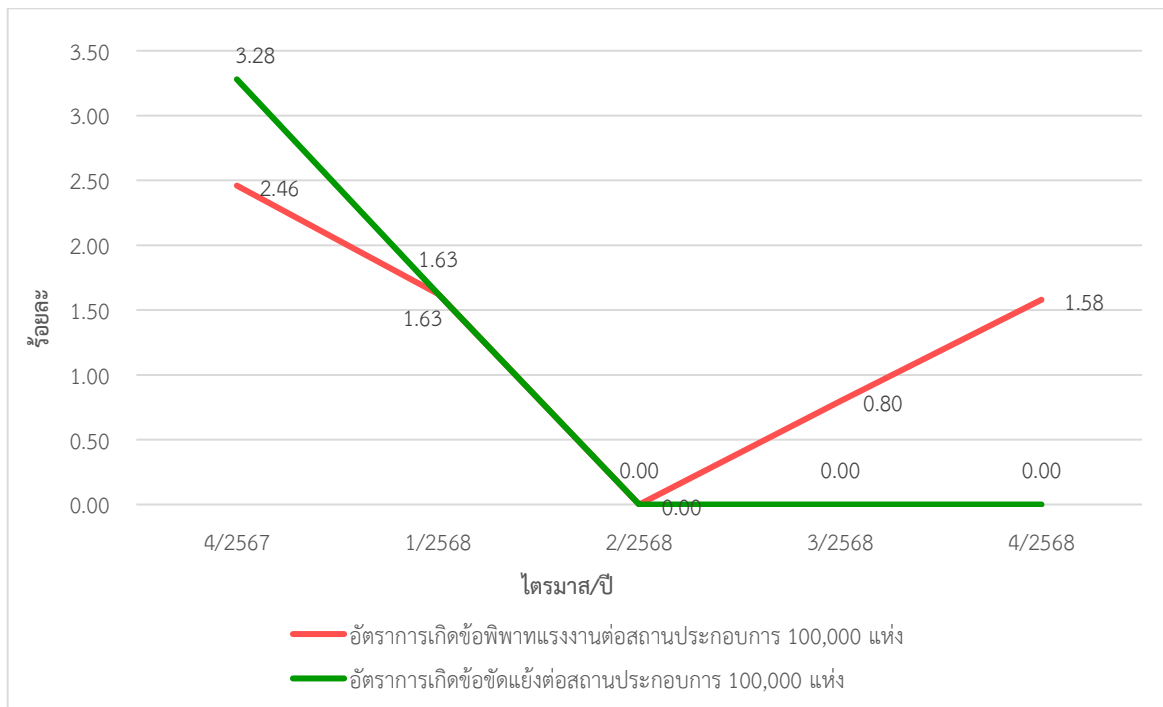

ที่มา : กรมสวัสดิการและคุ้มครองแรงงาน

**10. อัตราแรงงานที่ เป็นผู้ประกันตนในจังหวัด**

อัตราแรงงานที่ เป็นผู้ประกันตน คิดจากจำนวนผู้ประกันตนของกองทุนประกันสังคมตามมาตรา 33, 39 และ 40 ต่อจำนวนผู้มีงานทำของสำนักงานสถิติแห่งชาติ เป็นอัตราที่แสดงให้เห็นว่าแรงงานไทยมีหลักประกันการทำงานที่ดี มีความมั่นคง ไตรมาส 4 ปี 2568 คิดเป็นร้อยละ 111.40 เท่ากันกับไตรมาสที่แล้วอยู่ที่ร้อยละ 111.40 และลดลงเมื่อเทียบกับไตรมาสเดียวกันของปีที่แล้วอยู่ที่ร้อยละ 110.60 การที่อัตราแรงงานที่ เป็นผู้ประกันตน เกินร้อยละ 100 เนื่องจากว่ากรุงเทพมหานครมีลักษณะของการเคลื่อนย้ายแรงงานจากจังหวัดใกล้เคียงมาทำงานเข้า กลับเย็นในสถานประกอบการที่ตั้งอยู่ในกรุงเทพมหานคร จึงขึ้นทะเบียนเป็นผู้ประกันตนในพื้นที่กรุงเทพมหานคร สูงกว่าจำนวนผู้มีงานทำซึ่งเก็บข้อมูลจำนวนผู้อาศัยอยู่ในพื้นที่กรุงเทพมหานครเท่านั้น (แผนภูมิ 12)



แผนภูมิที่ 12 อัตราแรงงานที่ เป็นผู้ประกันตนในกรุงเทพมหานคร

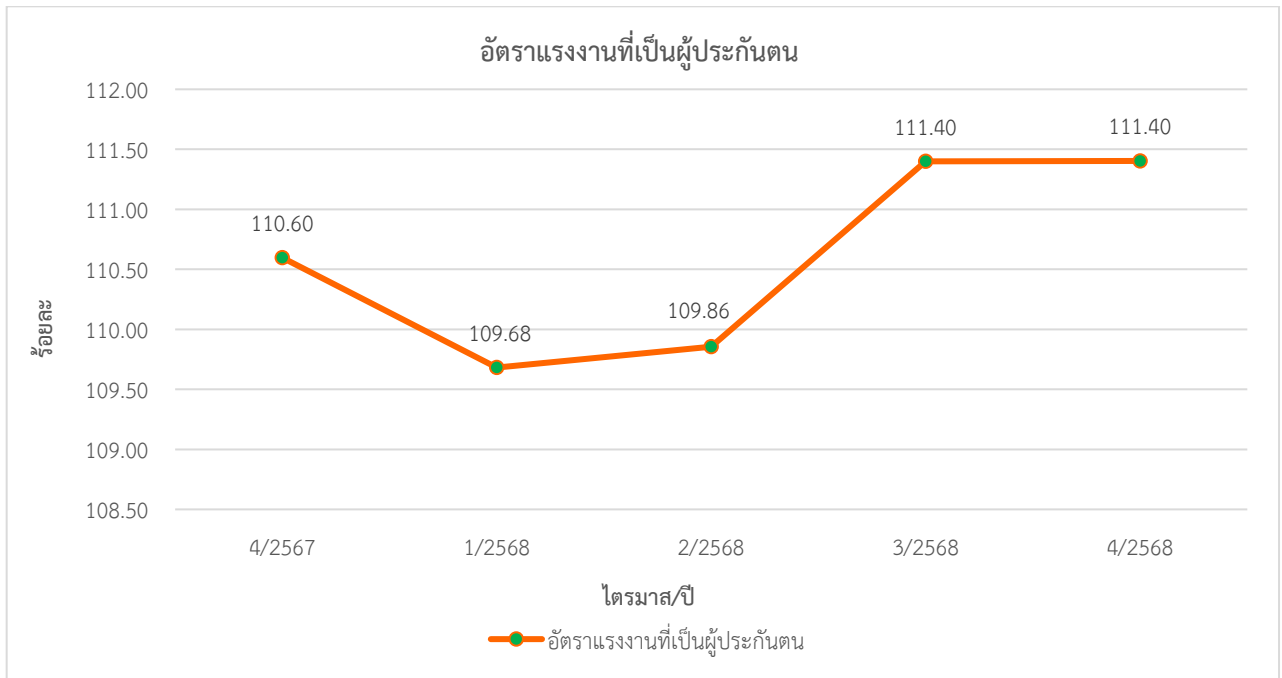

ที่มา : สำนักงานประกันสังคม, สำนักงานสถิติแห่งชาติ



## สถานการณ์แรงงานกรุงเทพมหานคร

สถานการณ์แรงงานกรุงเทพมหานครไตรมาส 4 ปี 2568 (ตุลาคม – ธันวาคม 2568) ขอนำเสนอข้อมูลในประเด็นต่าง ๆ ตามลำดับคือ 1) กำลังแรงงาน/การมีงานทำ/การว่างงาน 2) การส่งเสริมการมีงานทำ 3) การพัฒนาศักยภาพแรงงาน 4) การคุ้มครองแรงงานและสวัสดิการ 5) การประกันสังคม

### 1. กำลังแรงงาน/การมีงานทำ/การว่างงาน

#### 1.1 โครงสร้างประชากร

สำนักงานสถิติแห่งชาติ ได้ดำเนินการสำรวจภาวะการทำงานของประชากร ไตรมาส 4 ปี 2568 สรุปรายละเอียดได้ดังนี้ กรุงเทพมหานครมีประชากรที่อยู่ในวัยทำงานหรืออายุ 15 ปีขึ้นไป จำนวน 7,919,090 คน (ชาย 3,753,847 คน หญิง 4,165,243 คน) จำแนกเป็น ผู้อยู่ในกำลังแรงงาน จำนวน 5,699,371 คน (ชาย 2,965,462 คน หญิง 2,733,909 คน) ได้แก่ ผู้มีงานทำ จำนวน 5,654,248 คน (ชาย 2,939,130 คน หญิง 2,715,118 คน) ผู้ว่างงาน จำนวน 45,123 คน (ชาย 26,332 คน หญิง 18,791 คน) ขณะที่ผู้ไม่อยู่ในกำลังแรงงานมีจำนวน 2,219,719 คน (ชาย 788,385 คน หญิง 1,431,334 คน) จำแนกเป็น ผู้ทำงานบ้าน จำนวน 509,604 คน เรียนหนังสือ จำนวน 454,166 คน เด็ก คนชราและคนที่ไม่สามารถทำงานได้ จำนวน 906,079 คน และอื่น ๆ จำนวน 349,870 คน (แผนภูมิที่ 13 และตารางที่ 19 (ภาคผนวก))

แผนภูมิที่ 13 โครงสร้างประชากรกรุงเทพมหานคร ไตรมาส 4 ปี 2568

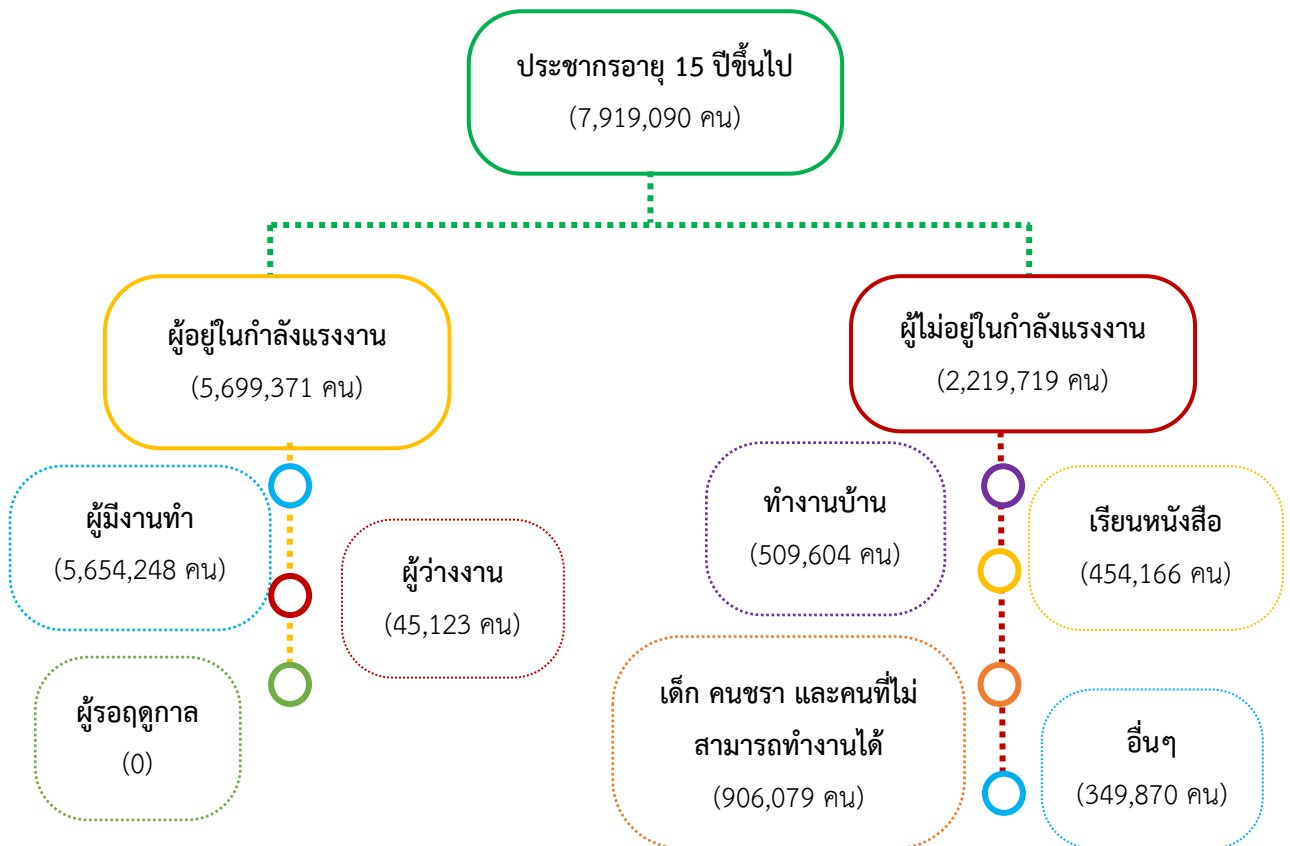

ที่มา : สำนักงานสถิติแห่งชาติ



## 1.2 ผู้มีงานทำ

เมื่อพิจารณาผู้มีงานทำ จำแนกตามช่วงอายุ พบว่า ผู้มีงานทำส่วนใหญ่อยู่ในช่วงอายุ 40 – 49 ปี จำนวน 1,614,331 คน (ชาย 835,457 คน หญิง 778,874 คน) รองลงมาได้แก่ ช่วงอายุ 50 – 59 ปี จำนวน 1,185,411 คน (ชาย 643,940 คน หญิง 541,471 คน) ช่วงอายุ 35 – 39 ปี จำนวน 815,713 คน (ชาย 411,261 คน หญิง 404,452 คน) ช่วงอายุ 30 – 34 ปี จำนวน 706,403 คน (ชาย 368,351 คน หญิง 338,052 คน) และช่วงอายุ 25 – 29 ปี จำนวน 559,582 คน (ชาย 281,850 คน หญิง 277,733 คน) ตามลำดับ (แผนภูมิที่ 14 ตารางที่ 20 (ภาคผนวก))

แผนภูมิที่ 14 ผู้มีงานทำกรุงเทพมหานคร จำแนกตามช่วงอายุและเพศ ไตรมาส 4 ปี 2568

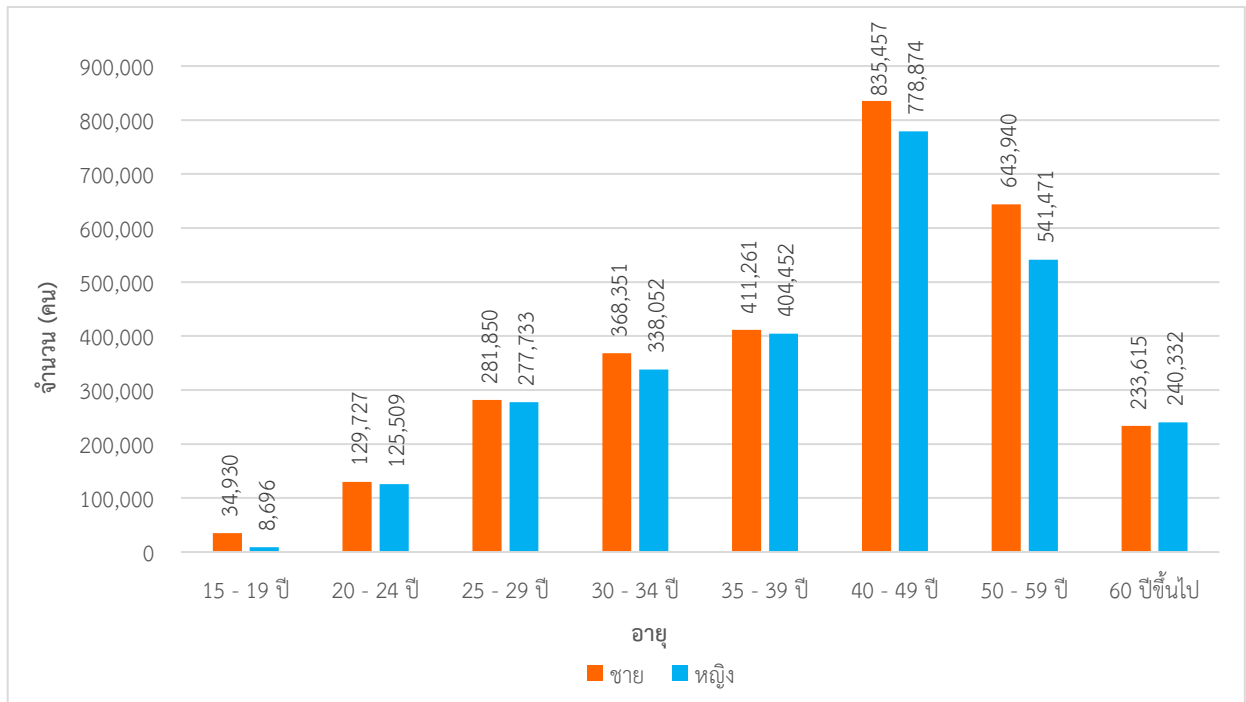

ที่มา : สำนักงานสถิติแห่งชาติ

เมื่อพิจารณาระดับการศึกษาของผู้มีงานทำ พบว่า ผู้มีงานทำส่วนใหญ่มีการศึกษาระดับปริญญาตรี จำนวน 1,563,598 คน (ร้อยละ 27.65) รองลงมาได้แก่ ผู้มีการศึกษาระดับมัธยมศึกษาตอนปลาย จำนวน 1,131,624 คน (ร้อยละ 20.01) ประถมศึกษา จำนวน 1,017,184 คน (ร้อยละ 17.99) มัธยมศึกษาตอนต้น จำนวน 940,027 คน (ร้อยละ 16.63) และอนุปริญญา จำนวน 336,649 คน (ร้อยละ 5.95) ตามลำดับ (แผนภูมิที่ 15 ตารางที่ 21 (ภาคผนวก))

**แผนภูมิที่ 15** ผู้มีงานทำกรุงเทพมหานคร จำแนกตามระดับการศึกษา ไตรมาส 4 ปี 2568

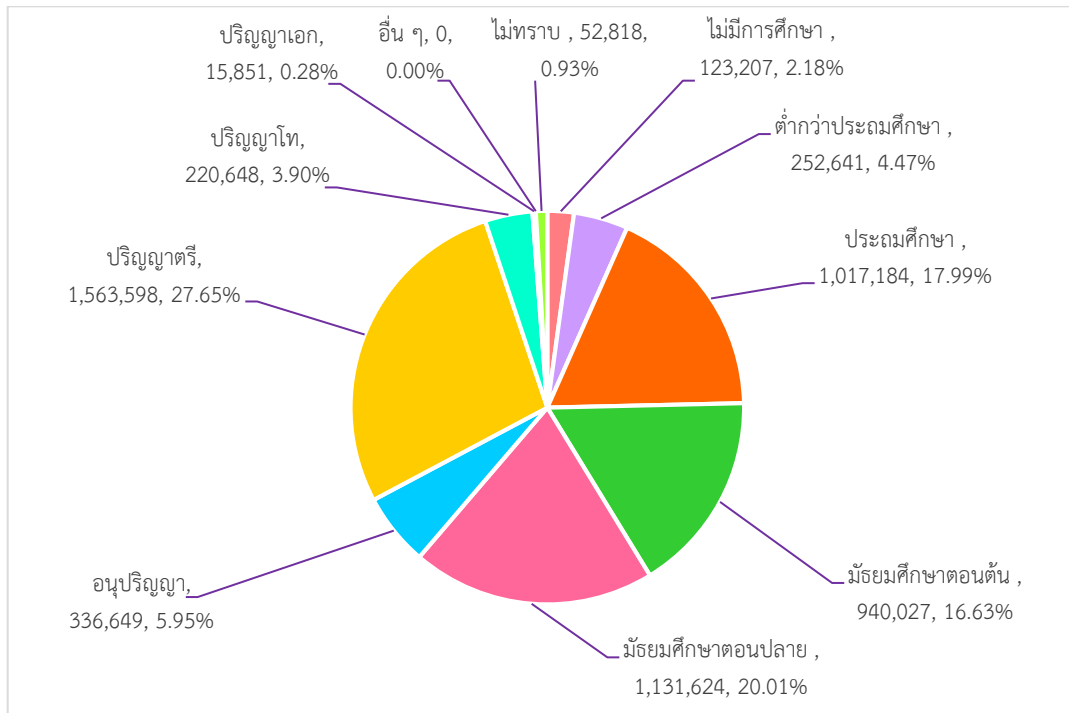

ที่มา : สำนักงานสถิติแห่งชาติ

เมื่อพิจารณาผู้มีงานทำตามอาชีพ พบว่าอาชีพที่มีผู้ทำงานมากที่สุด 5 อันดับแรกคือ 1) พนักงานบริการและพนักงานในร้านค้าและตลาด จำนวน 1,597,842 คน (ร้อยละ 28.26) 2) ผู้ปฏิบัติการโรงงานและเครื่องจักรและผู้ปฏิบัติงานด้านการประกอบ จำนวน 853,441 คน (ร้อยละ 15.09) 3) อาชีพขั้นพื้นฐานต่าง ๆ ในด้านการขายและการให้บริการ จำนวน 654,342 คน (ร้อยละ 11.57) 4) ผู้ปฏิบัติงานด้านความสามารถทางฝีมือและธุรกิจการค้าที่เกี่ยวข้อง จำนวน 618,360 คน (ร้อยละ 10.94) และ 5) ผู้ประกอบวิชาชีพด้านต่าง ๆ จำนวน 566,735 คน (ร้อยละ 10.02) (แผนภูมิที่ 16 และตารางที่ 22 (ภาคผนวก))

**แผนภูมิที่ 16** ผู้มีงานทำกรุงเทพมหานคร จำแนกตามอาชีพ (5 อันดับแรก) ไตรมาส 4 ปี 2568

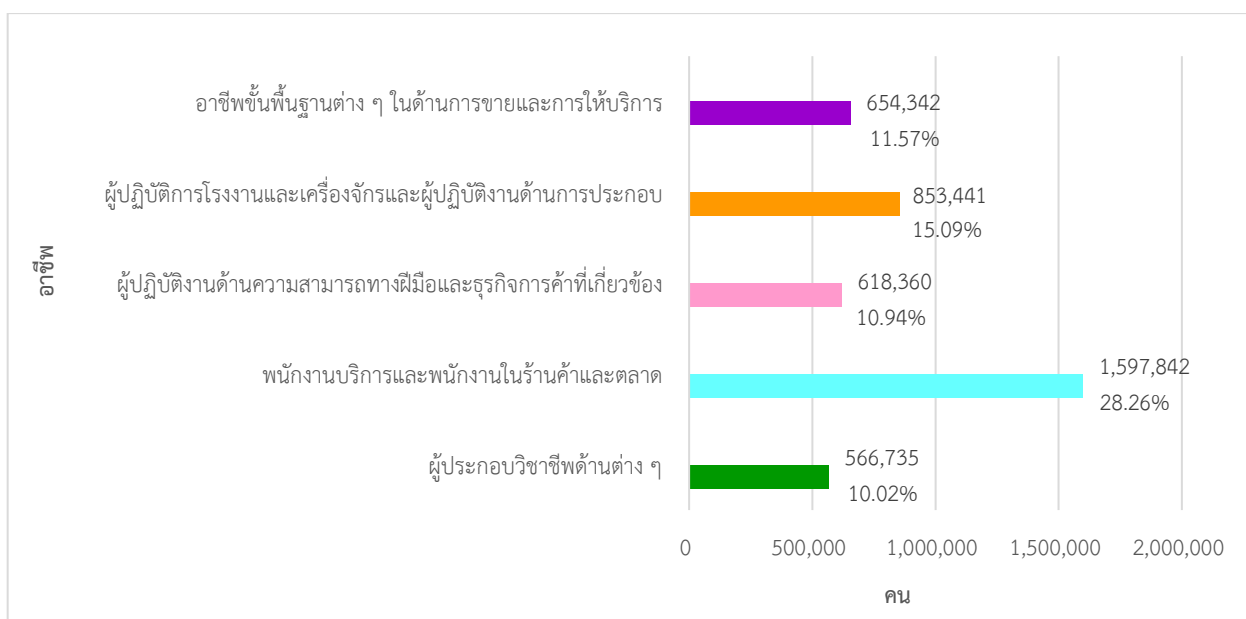

ที่มา : สำนักงานสถิติแห่งชาติ



สำหรับผู้มีงานทำ 5,654,248 คน พบว่า เป็นผู้ทำงานในภาคเกษตรกรรม จำนวน 16,435 คน คิดเป็นร้อยละ 0.29 ของผู้มีงานทำทั้งหมด ส่วนผู้ทำงานนอกภาคเกษตรกรรมมีจำนวน 5,637,813 คน คิดเป็นร้อยละ 99.71 ของผู้มีงานทำทั้งหมด (ตารางที่ 22 (ภาคผนวก)) โดยกลุ่มผู้ทำงานนอกภาคเกษตรกรรมส่วนใหญ่ทำงานในอุตสาหกรรมการขายส่ง และการขายปลีก การซ่อมยานยนต์มากที่สุด จำนวน 1,189,988 คน คิดเป็นร้อยละ 21.11 ของผู้มีงานทำนอกภาคเกษตร รองลงมา ได้แก่ อุตสาหกรรมการผลิต จำนวน 932,318 คน (ร้อยละ 16.54) อุตสาหกรรมที่พักแรมและบริการด้านอาหาร จำนวน 701,647 คน (ร้อยละ 12.45) อุตสาหกรรมการขนส่ง และสถานที่เก็บสินค้า จำนวน 590,176 คน (ร้อยละ 10.47) และอุตสาหกรรมการก่อสร้าง จำนวน 334,965 คน (ร้อยละ 5.94) (แผนภูมิที่ 17)

**แผนภูมิที่ 17** ผู้มีงานทำกรุงเทพมหานคร จำแนกตามประเภทอุตสาหกรรมนอกภาคเกษตรกรรม (5 อันดับ) ไตรมาส 4 ปี 2568

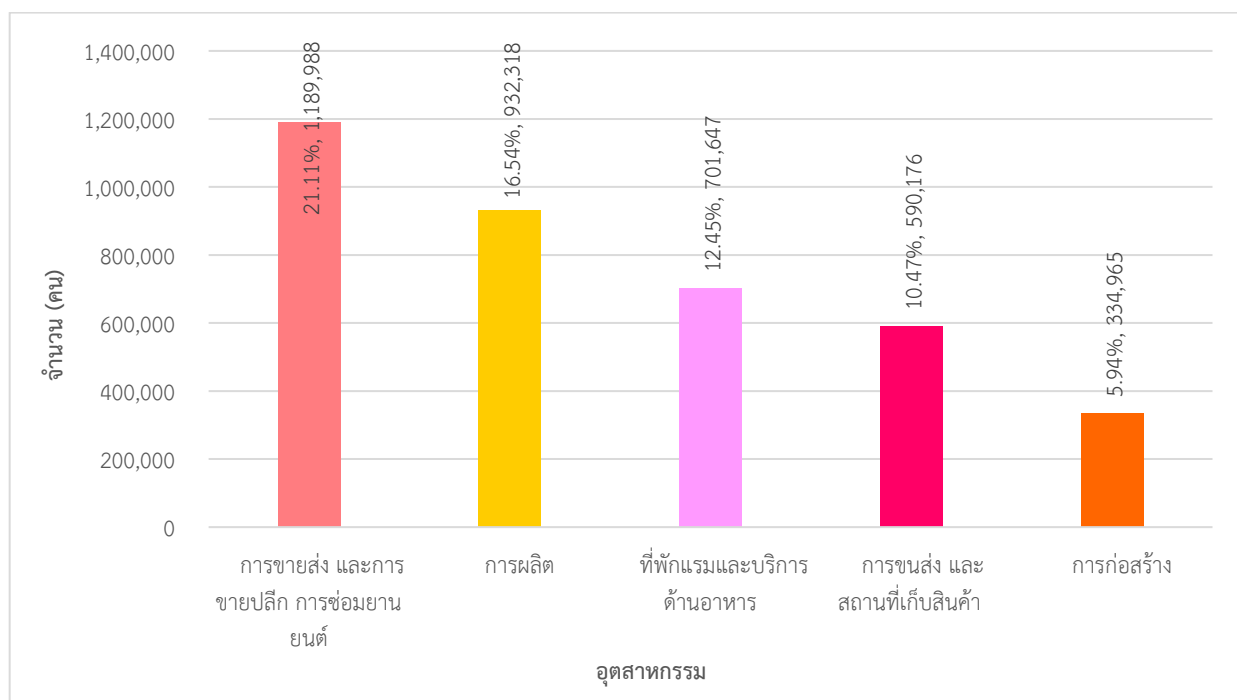

ที่มา : สำนักงานสถิติแห่งชาติ

ในด้านสภาพการทำงานของผู้มีงานทำ พบว่า ส่วนใหญ่เป็นลูกจ้างเอกชน จำนวน 3,425,108 คน (ร้อยละ 60.58) รองลงมาได้แก่ ประกอบธุรกิจส่วนตัว จำนวน 1,263,394 คน (ร้อยละ 22.34) ลูกจ้างรัฐบาล จำนวน 469,909 คน (ร้อยละ 8.31) ช่วยธุรกิจในครัวเรือน จำนวน 296,621 คน (ร้อยละ 5.25) และนายจ้าง จำนวน 199,216 คน (ร้อยละ 3.52) (แผนภูมิที่ 18)

**แผนภูมิที่ 18** ผู้มีงานทำกรุงเทพมหานคร จำแนกตามสภาพการทำงาน ไตรมาส 4 ปี 2568

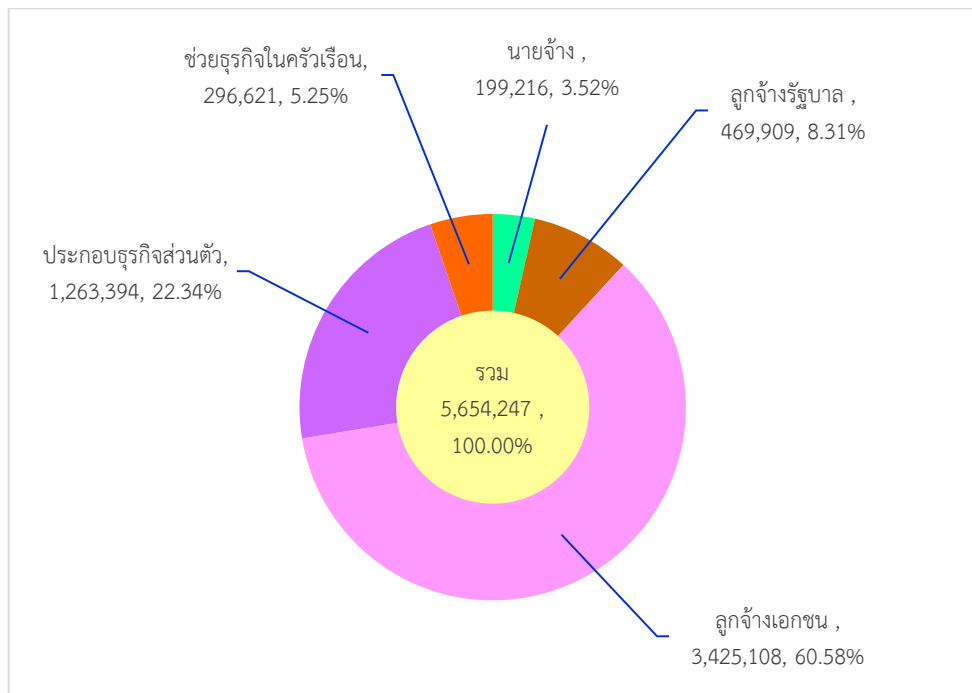

ที่มา : สำนักงานสถิติแห่งชาติ

**1.3 ผู้ว่างงาน**

ผู้ว่างงานในกรุงเทพมหานคร จำนวน 45,123 คน โดยช่วงอายุที่มีผู้ว่างงานมากที่สุด คือ อายุ 20 - 24 ปี จำนวน 19,346 คน (ร้อยละ 42.87) รองลงมา คือ อายุ 40 - 49 ปี จำนวน 7,358 คน (ร้อยละ 16.31) และอายุ 30 - 34 ปี จำนวน 5,556 คน (ร้อยละ 12.31) (แผนภูมิที่ 19) ในจำนวนนี้พบว่าระดับการศึกษาที่มีผู้ว่างงานสูงสุด คือ ระดับปริญญาตรี จำนวน 21,890 คน (ร้อยละ 48.51) รองลงมา คือ ระดับมัธยมศึกษาตอนปลาย จำนวน 8,551 คน (ร้อยละ 18.95) ระดับประถมศึกษา จำนวน 6,207 คน (ร้อยละ 13.76) ระดับอนุปริญญา จำนวน 3,106 คน (ร้อยละ 6.88) และระดับปริญญาโทมีผู้ว่างงานน้อยที่สุด จำนวน 2,560 คน (ร้อยละ 5.67) (แผนภูมิที่ 20)

แผนภูมิที่ 19 ผู้ว่างงานในกรุงเทพมหานคร จำแนกตามช่วงอายุและเพศ ไตรมาส 4 ปี 2568

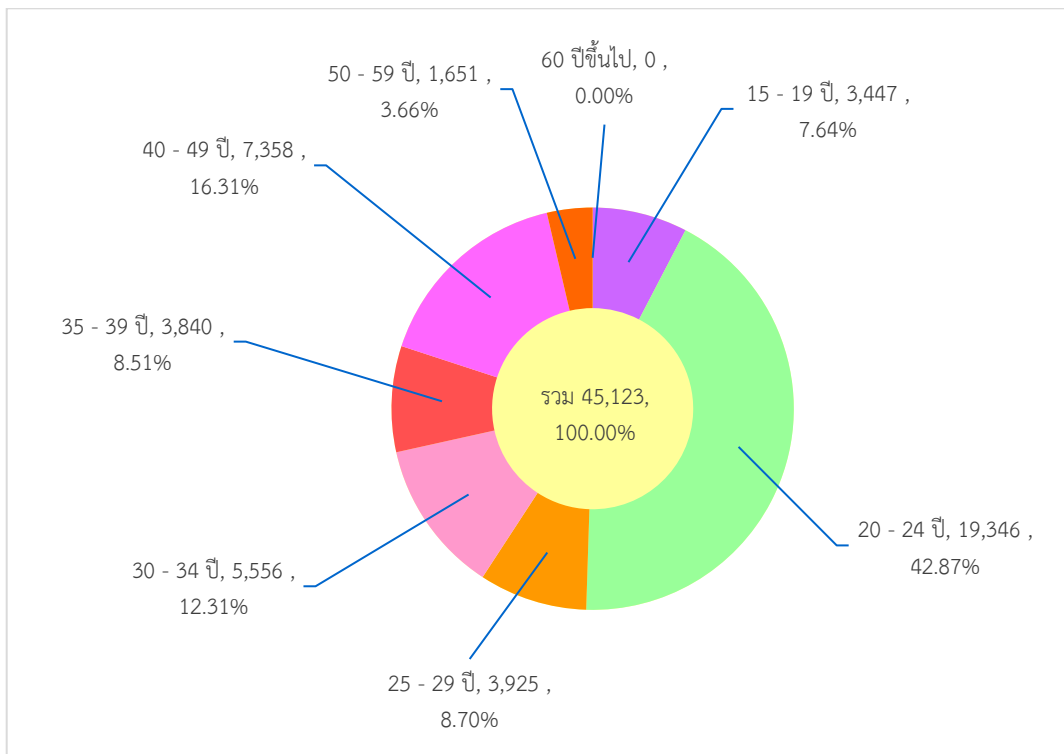

ที่มา : สำนักงานสถิติแห่งชาติ

แผนภูมิที่ 20 ผู้ว่างงานในกรุงเทพมหานคร จำแนกตามระดับการศึกษา ไตรมาส 4 ปี 2568

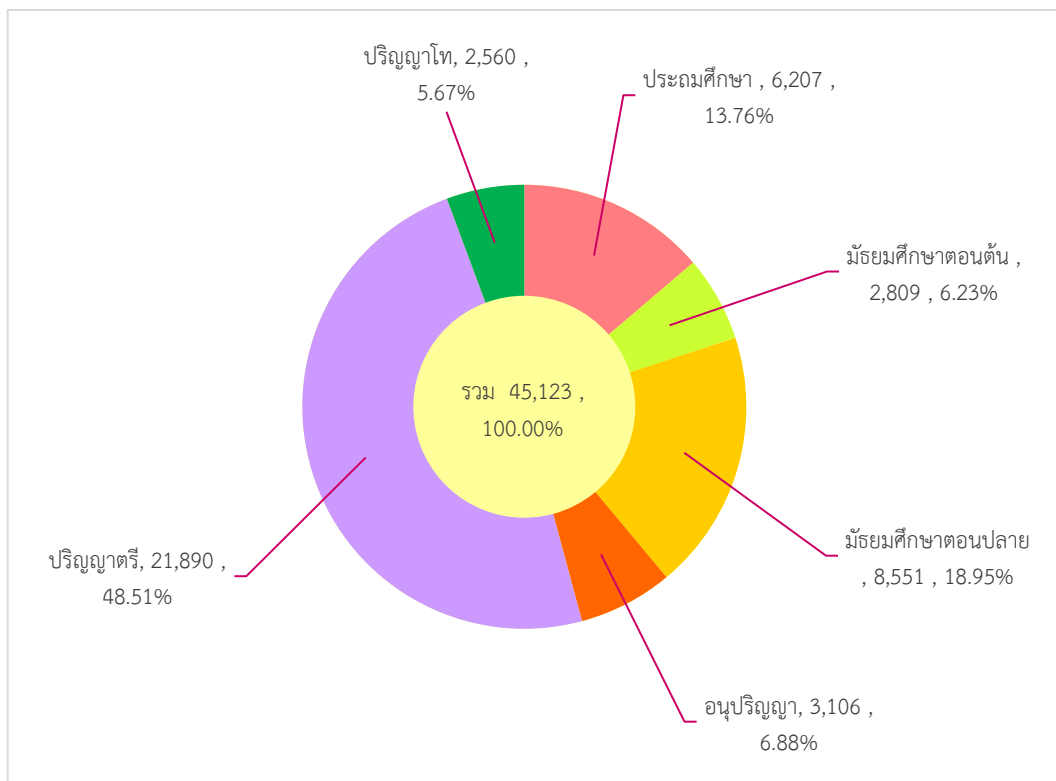

ที่มา : สำนักงานสถิติแห่งชาติ

#### 1.4 แรงงานนอกระบบ

สำหรับแรงงานนอกระบบ ปี 2568 พบว่าปัจจุบันผู้มีงานทำอยู่ในแรงงานนอกระบบมีจำนวน 1,576,595 คน จำแนกตามช่วงอายุ พบว่าส่วนใหญ่มีอายุในช่วง 60 ปีขึ้นไป กล่าวคือ ผู้มีอายุ 60 ปีขึ้นไป จำนวน 283,912 คน (ร้อยละ 18.01) รองลงมา คือ อายุ 45 – 49 ปี จำนวน 237,615 คน (ร้อยละ 15.07) อายุ 50 - 54 ปี จำนวน 221,898 คน (ร้อยละ 14.07) อายุ 40 – 44 จำนวน 202,477 คน (ร้อยละ 12.84) และอายุ 55 – 59 ปี จำนวน 196,806 คน (ร้อยละ 12.48) ส่วนช่วงอายุ 15 – 19 ปี มีน้อยที่สุด จำนวน 11,990 คน (ร้อยละ 0.76) (แผนภูมิที่ 21)

**แผนภูมิที่ 21** แรงงานนอกระบบในกรุงเทพมหานคร จำแนกตามช่วงอายุ ปี 2568

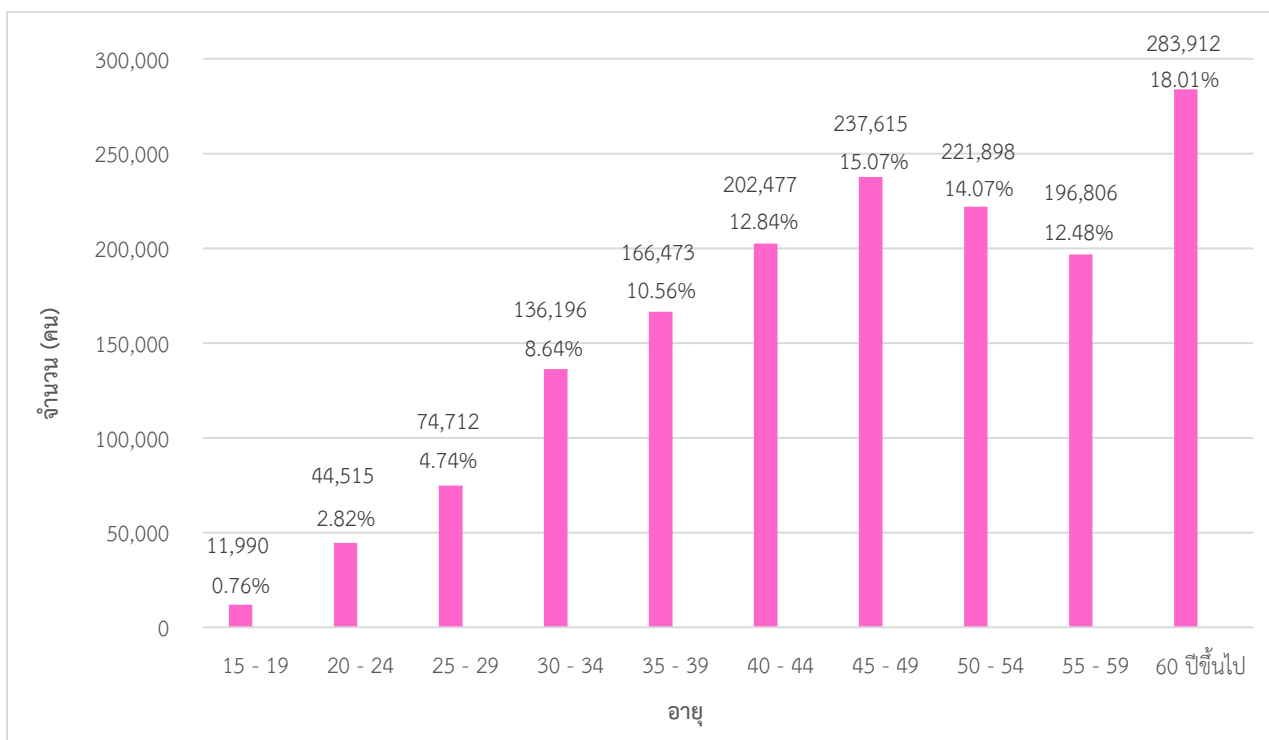

ที่มา : สำนักงานสถิติแห่งชาติ

สำหรับด้านระดับการศึกษา พบว่าแรงงานนอกระบบส่วนใหญ่มีการศึกษาในระดับอุดมศึกษา จำนวน 368,849 คน (ร้อยละ 23.40) รองลงมา คือ ระดับประถมศึกษา จำนวน 347,720 คน (ร้อยละ 22.06) ระดับมัธยมศึกษาตอนต้น จำนวน 346,676 คน (ร้อยละ 21.99) ระดับมัธยมศึกษาตอนปลาย จำนวน 320,016 คน (ร้อยละ 20.30) และไม่ทราบการศึกษา จำนวน 31,189 คน (ร้อยละ 1.98) (แผนภูมิที่ 22)

**แผนภูมิที่ 22** แรงงานนอกระบบในกรุงเทพมหานคร จำแนกตามระดับการศึกษา ปี 2568

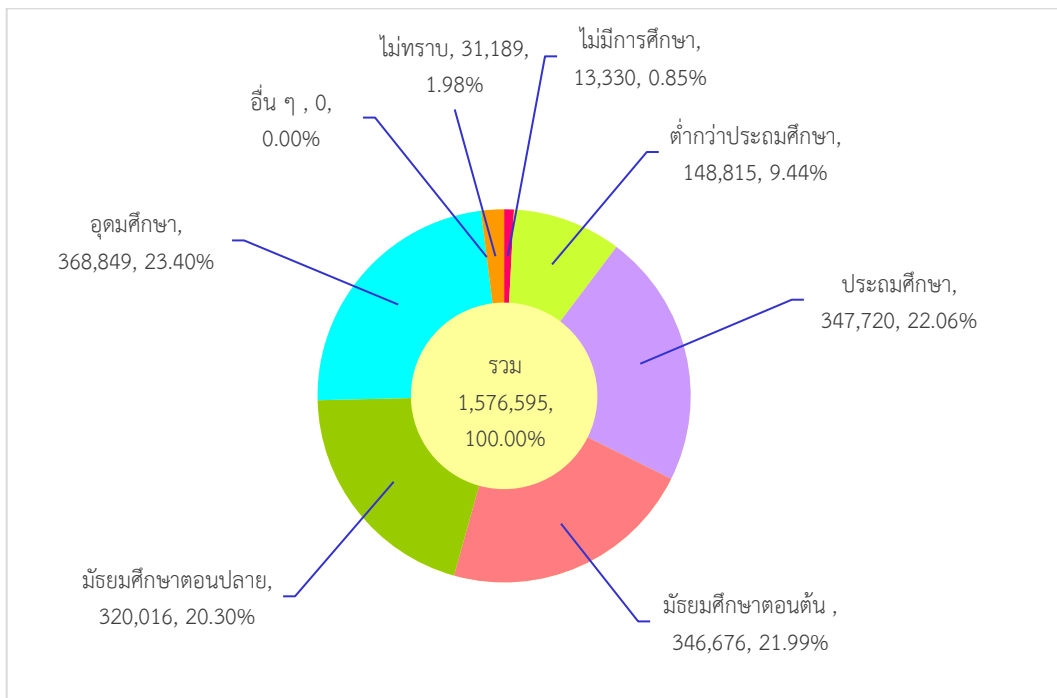

ที่มา : สำนักงานสถิติแห่งชาติ

พิจารณาแรงงานนอกระบบจำแนกตามอาชีพ พบว่ามีงานทำในอาชีพต่าง ๆ สูงสุด 5 อันดับแรก คือ

- 1) พนักงานบริการ และผู้จำหน่ายสินค้า จำนวน 729,728 คน (ร้อยละ 46.29)
- 2) ผู้ควบคุมเครื่องจักรโรงงาน และเครื่องจักรฯ จำนวน 349,840 คน (ร้อยละ 22.19)
- 3) ช่างฝีมือและผู้ปฏิบัติงานที่เกี่ยวข้อง จำนวน 168,690 คน (ร้อยละ 10.70)
- 4) ผู้ประกอบอาชีพงานพื้นฐาน จำนวน 125,715 คน (ร้อยละ 7.97) และ
- 5) ผู้จัดการ ข้าราชการระดับอาวุโส และผู้บัญญัติกฎหมาย จำนวน 98,213 คน (ร้อยละ 6.23) (แผนภูมิที่ 23)

**แผนภูมิที่ 23** แรงงานนอกระบบในกรุงเทพมหานคร จำแนกตามอาชีพ (5 อันดับแรก) ปี 2568

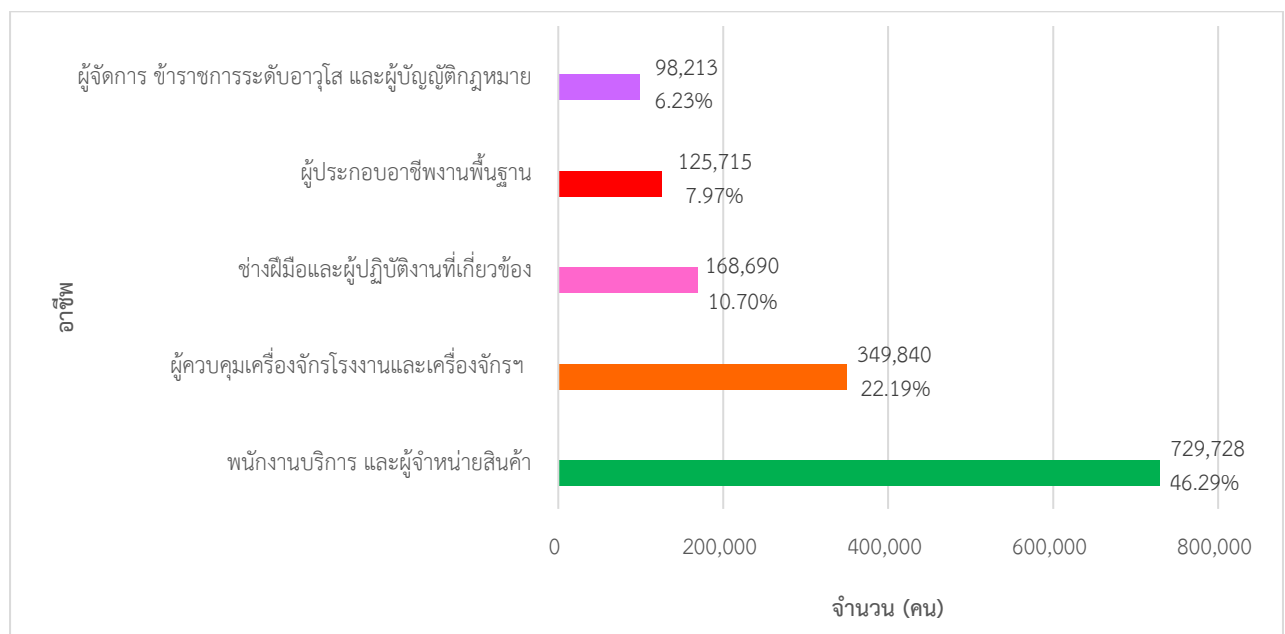

ที่มา : สำนักงานสถิติแห่งชาติ



## 2. การส่งเสริมการมีงานทำ

### 2.1 การจัดหางานในประเทศ

ภารกิจการส่งเสริมให้ประชาชนมีงานทำ เป็นภารกิจหลักของกระทรวงแรงงาน ซึ่งดำเนินการโดยกรมการจัดหางาน การส่งเสริมการมีงานทำในรูปแบบการจัดหางานมีทั้งการหางานในประเทศ และต่างประเทศ โดยการจัดหางานในกรุงเทพมหานครในช่วงไตรมาส 4 ปี 2568 (ตุลาคม – ธันวาคม 2568) มีตำแหน่งงานว่างที่แจ้งผ่านกรมการจัดหางาน 58,488 อัตรา ซึ่งเพิ่มขึ้นจากไตรมาสที่แล้วที่มีจำนวนตำแหน่งงานว่าง 9,371 อัตรา ในส่วนของผู้ลงทะเบียนสมัครงาน ไตรมาสนี้ พบว่ามีจำนวน 10,184 คน เพิ่มขึ้นจากไตรมาสที่แล้วที่มีจำนวน 7,743 คน ขณะที่ผู้ได้รับการบรรจุงานในไตรมาสนี้มี จำนวน 6,631 คน เพิ่มขึ้นจากไตรมาสที่แล้วที่มีจำนวน 4,645 คน (แผนภูมิ 24)

แผนภูมิที่ 24 ตำแหน่งงานว่าง/ผู้สมัครงาน/การบรรจุงาน กรุงเทพมหานคร ไตรมาส 4 ปี 2568

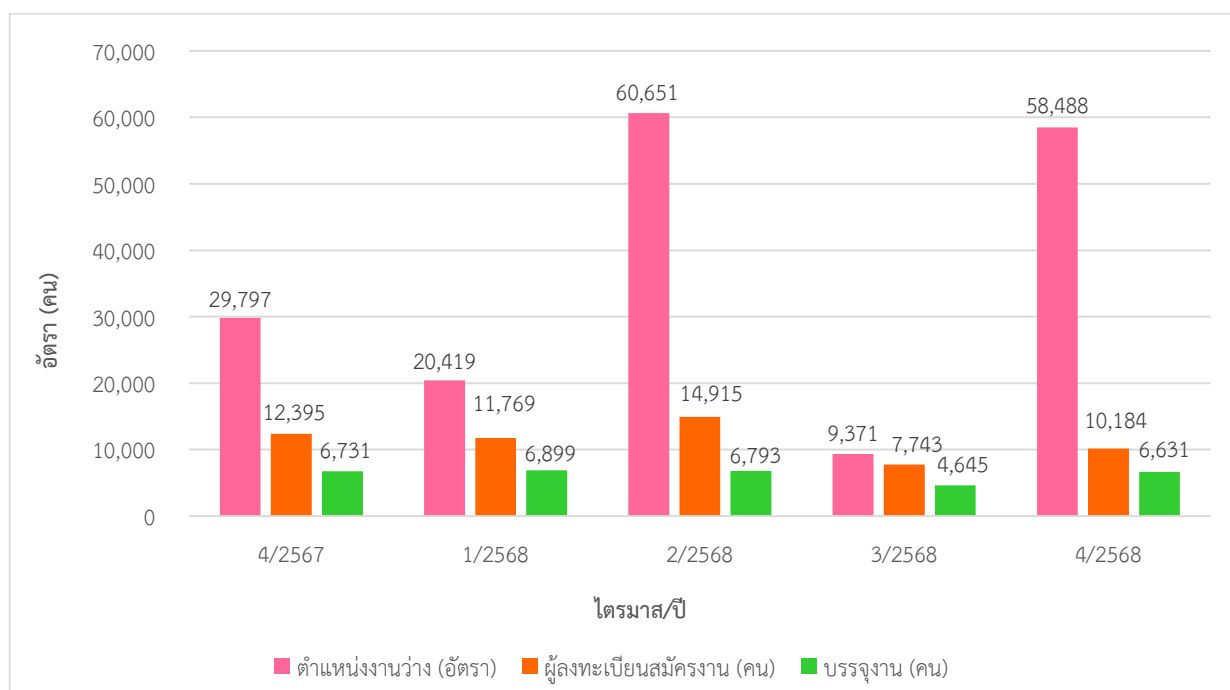

ที่มา : กรมการจัดหางาน

ช่วงอายุที่เป็นที่ต้องการของตลาดแรงงานในไตรมาสนี้ส่วนใหญ่จะมีอายุระหว่าง 18 – 60 ปี โดยที่อายุ 18 - 24 ปี เป็นช่วงอายุที่ตลาดแรงงานมีความต้องการสูงสุด โดยมีตำแหน่งงานว่าง จำนวน 17,257 อัตรา (ร้อยละ 29.51) รองลงมา คือ อายุ 25 - 29 ปี จำนวน 16,966 อัตรา (ร้อยละ 29.01) อายุ 30 - 39 ปี จำนวน 15,545 อัตรา (ร้อยละ 26.58) และอายุ 40 - 49 ปี จำนวน 5,680 อัตรา (ร้อยละ 9.71) ขณะเดียวกันผู้สมัครงานส่วนใหญ่จะมีอายุ 30 - 39 ปี จำนวน 3,138 คน (ร้อยละ 30.81) รองลงมาเป็นผู้สมัครงานที่มีอายุ 40 - 49 ปี จำนวน 2,959 คน (ร้อยละ 29.06) อายุ 25 - 29 ปี จำนวน 1,758 คน (ร้อยละ 17.26) และอายุ 50 - 59 ปี จำนวน 1,273 คน (ร้อยละ 12.50) ตามลำดับ ขณะที่ผู้มีอายุ 30 - 39 ปี ได้รับการบรรจุงานสูงสุด จำนวน 2,019 คน (ร้อยละ 30.45) รองลงมา คือ ช่วงอายุ 40 - 49 ปี จำนวน 1,878 คน (ร้อยละ 28.32) และอายุ 25 - 29 ปี จำนวน 1,147 คน (ร้อยละ 17.30) (แผนภูมิที่ 25 และตารางที่ 31 (ภาคผนวก))



**แผนภูมิที่ 25** ตำแหน่งงานว่าง/ผู้สมัครงาน/การบรรจุงาน กรุงเทพมหานคร จำแนกตามช่วงอายุ ไตรมาส 4 ปี 2568

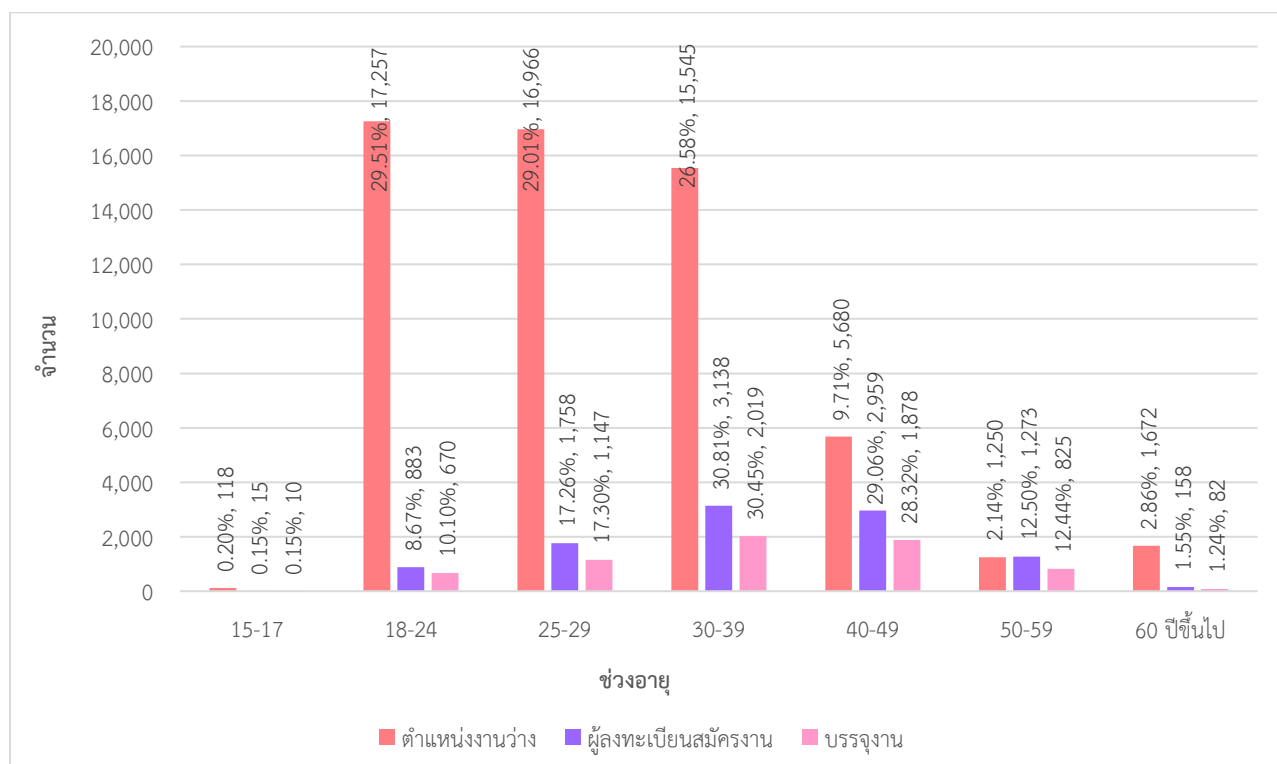

ที่มา : กรมการจัดหางาน

สำหรับตำแหน่งงานว่างตาม**ระดับการศึกษา**ไตรมาสนี้พบว่า ตำแหน่งงานว่างระดับที่ต้องการสูงสุด คือ ระดับปริญญาตรี มีความต้องการจำนวน 24,435 อัตรา (ร้อยละ 41.78) รองลงมา คือ มัธยมศึกษา โดยมีจำนวน 15,453 อัตรา (ร้อยละ 26.42) ปวช. จำนวน 6,936 อัตรา (ร้อยละ 11.86) ปวส. จำนวน 4,613 อัตรา (ร้อยละ 7.89) และประถมศึกษาและต่ำกว่า จำนวน 3,078 อัตรา (ร้อยละ 5.26) ตามลำดับ ทั้งนี้ พบว่าระดับปริญญาโทขึ้นไป มีสัดส่วนน้อยที่สุดเพียงจำนวน 1,350 อัตรา (ร้อยละ 2.31) แสดงให้เห็นว่าขณะนี้ตลาดแรงงานในกรุงเทพมหานคร มีความต้องการคนในระดับปริญญาโทขึ้นไปค่อนข้างน้อย ขณะที่ผู้สมัครงานไตรมาสนี้ส่วนใหญ่เป็นผู้ที่มีการศึกษา ระดับมัธยมศึกษาสูงสุด จำนวน 4,001 คน ร้อยละ 39.29 รองลงมา คือ ระดับปริญญาตรี จำนวน 3,189 คน (ร้อยละ 31.31) ระดับประถมศึกษาและต่ำกว่า จำนวน 1,463 คน (ร้อยละ 14.37) และปวส. จำนวน 652 คน (ร้อยละ 6.40) ตามลำดับ ในส่วนของการบรรจุงาน พบว่าระดับมัศึกษามีการบรรจุงานมากที่สุด จำนวน 3,108 คน (ร้อยละ 46.87) เมื่อเทียบกับระดับการศึกษาอื่น ๆ รองลงมา คือ ระดับปริญญาตรี มีการบรรจุงาน จำนวน 1,597 คน (ร้อยละ 24.08) และระดับประถมศึกษาและต่ำกว่า จำนวน 1,011 คน (ร้อยละ 15.25) ตามลำดับ (แผนภูมิที่ 26 ตารางที่ 32 (ภาคผนวก))



แผนภูมิที่ 26 ตำแหน่งงานว่าง/ผู้สมัครงาน/การบรรจุงาน กรุงเทพมหานคร จำแนกตามระดับการศึกษา ไตรมาส 4 ปี 2568

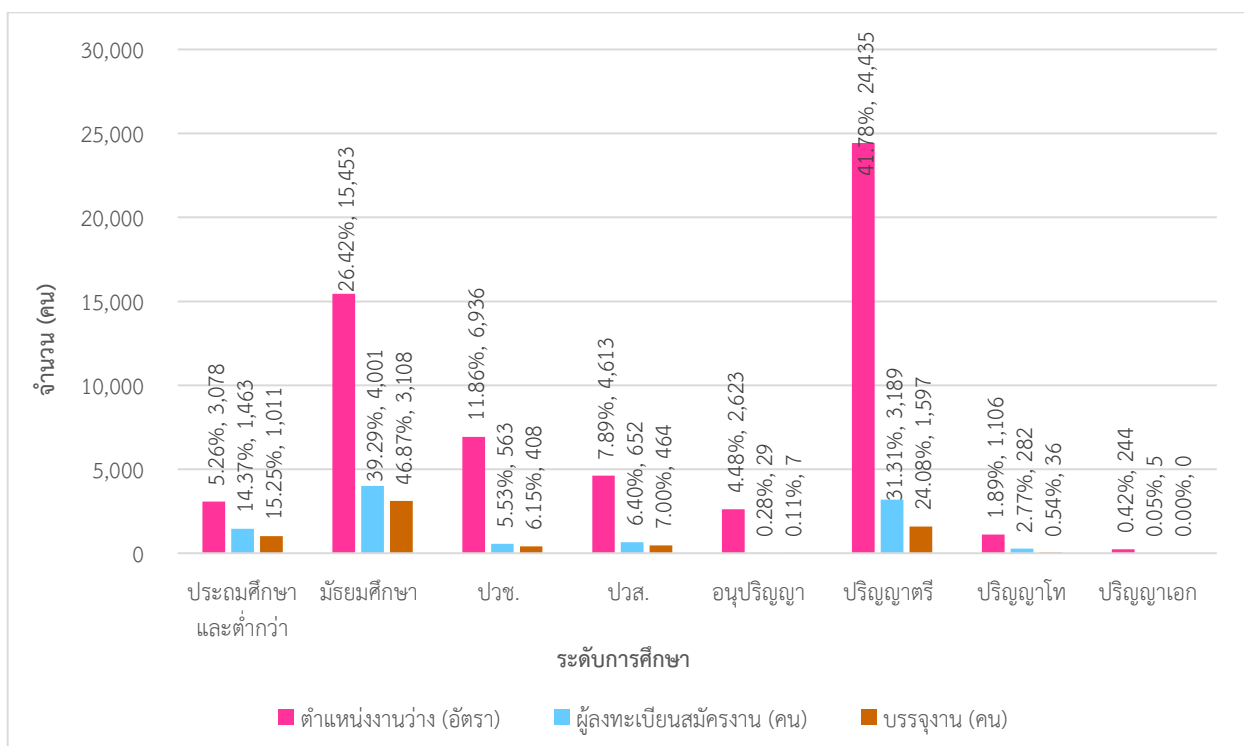

ที่มา : กรมการจัดหางาน

**ด้านอาชีพ** พบว่าไตรมาสนี้อาชีพที่มีตำแหน่งงานว่างสูงสุด 5 อันดับแรกคือ 1) ช่างเทคนิคและผู้ปฏิบัติงานที่เกี่ยวข้อง จำนวน 15,552 อัตรา (ร้อยละ 26.59) 2) เสมียน เจ้าหน้าที่ จำนวน 12,335 อัตรา (ร้อยละ 21.09) 3) พนักงานบริการ พนักงานขายในร้านค้าและตลาด จำนวน 8,866 อัตรา (ร้อยละ 15.16) 4) ผู้ประกอบวิชาชีพด้านต่าง ๆ จำนวน 7,363 อัตรา (ร้อยละ 12.59) และ 5) อาชีพงานพื้นฐาน จำนวน 4,253 อัตรา (ร้อยละ 7.27) ตามลำดับ สำหรับอาชีพ ที่มีผู้สมัครงานสูงสุด 5 อันดับแรกคือ 1) เจ้าหน้าที่ เสมียน จำนวน 2,167 คน (ร้อยละ 21.28) 2) อาชีพงานพื้นฐาน จำนวน 2,126 คน (ร้อยละ 20.88) 3) ช่างเทคนิคและผู้ปฏิบัติงานที่เกี่ยวข้อง จำนวน 1,992 คน (ร้อยละ 19.56) 4) พนักงานบริการ พนักงานขายในร้านค้าและตลาด จำนวน 1,306 คน (ร้อยละ 12.82) และ 5) ผู้ประกอบวิชาชีพด้านต่าง ๆ จำนวน 1,004 คน (ร้อยละ 9.86) ในส่วนของการบรรจุงาน มีการบรรจุงานสูงสุด 5 อันดับแรกคือ 1) อาชีพงานพื้นฐาน จำนวน 1,932 คน (ร้อยละ 29.14) 2) เสมียน เจ้าหน้าที่ จำนวน 1,382 คน (ร้อยละ 20.84) 3) ช่างเทคนิคและผู้ปฏิบัติงานที่เกี่ยวข้อง จำนวน 1,156 คน (ร้อยละ 17.43) 4) พนักงานบริการ พนักงานขายในร้านค้าและตลาด จำนวน 904 คน (ร้อยละ 13.63) และ 5) ผู้ปฏิบัติงานโรงงานเครื่องจักรและผู้ปฏิบัติงานด้านการประกอบ จำนวน 661 คน (ร้อยละ 9.97) (ตารางที่ 33 (ภาคผนวก))

แผนภูมิที่ 27 ตำแหน่งงานว่าง/ผู้สมัครงาน/การบรรจุงาน กรุงเทพมหานคร จำแนกตามอาชีพ ไตรมาส 4 ปี 2568

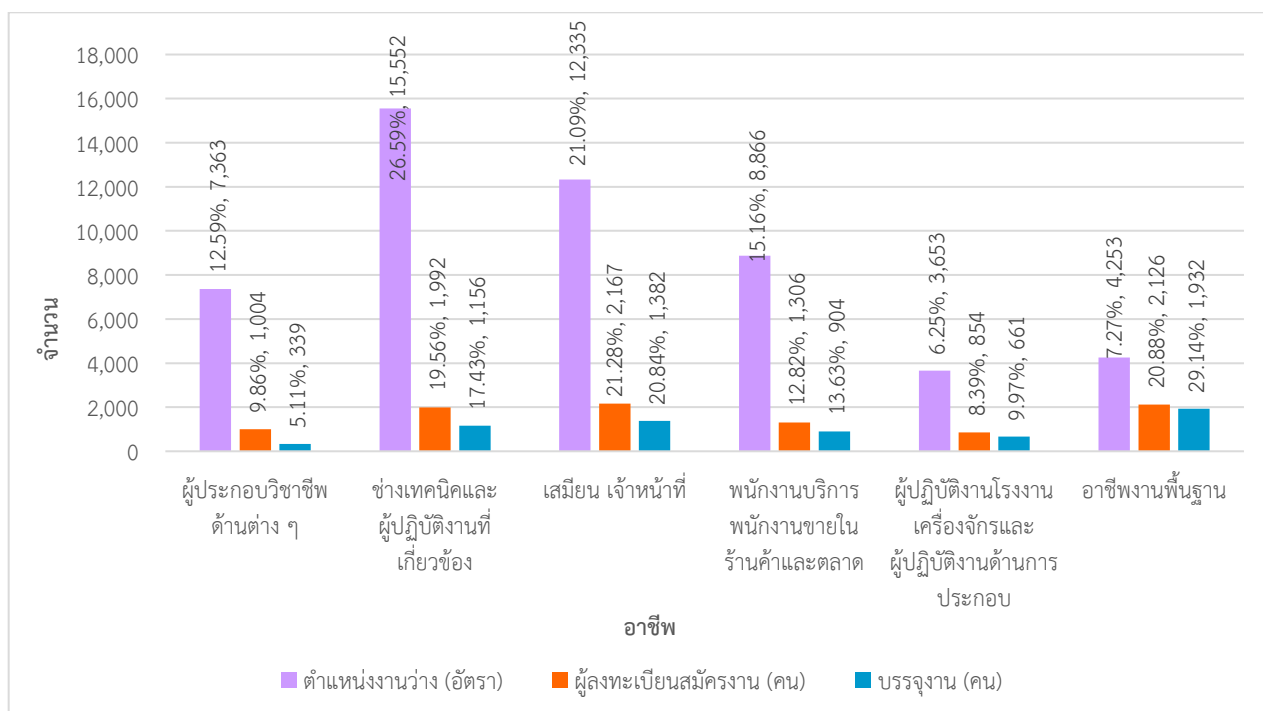

ที่มา : กรมการจัดหางาน

หากพิจารณาในด้านอุตสาหกรรมพบว่า อุตสาหกรรมที่มีตำแหน่งงานว่างสูงสุด 5 อันดับแรก ไตรมาส 4 ปี 2568 คือ 1) กิจกรรมวิชาชีพวิทยาศาสตร์และวิชาการ จำนวน 14,778 อัตรา (ร้อยละ 25.27) 2) การขายส่ง การขายปลีก การซ่อมแซมยานยนต์ จำนวน 14,558 อัตรา (ร้อยละ 24.89) 3) ข้อมูลข่าวสาร และการสื่อสาร จำนวน 9,941 อัตรา (ร้อยละ 17.00) 4) กิจกรรมโรงแรมและอาหาร จำนวน 5,744 อัตรา (ร้อยละ 9.82) และ 5) กิจการทางการเงินและการประกันภัย จำนวน 3,954 อัตรา (ร้อยละ 6.76) สำหรับการบรรจุงาน พบว่า อุตสาหกรรมที่มีการบรรจุงานสูงสุด 5 อันดับแรกคือ 1) การขายส่ง การขายปลีก การซ่อมแซมยานยนต์ จำนวน 1,935 คน (ร้อยละ 29.18) 2) การผลิต จำนวน 1,536 คน (ร้อยละ 23.16) 3) การขนส่งที่เก็บสินค้า จำนวน 835 คน (ร้อยละ 12.59) 4) กิจกรรมวิชาชีพวิทยาศาสตร์และวิชาการ จำนวน 584 คน (ร้อยละ 8.81) และ 5) กิจกรรมโรงแรมและอาหาร จำนวน 427 คน (ร้อยละ 6.44) (แผนภูมิที่ 28)

**แผนภูมิที่ 28** ตำแหน่งงานว่าง/ผู้สมัครงาน/การบรรจุงาน กรุงเทพมหานคร จำแนกตามประเภทอุตสาหกรรม ไตรมาส 4 ปี 2568

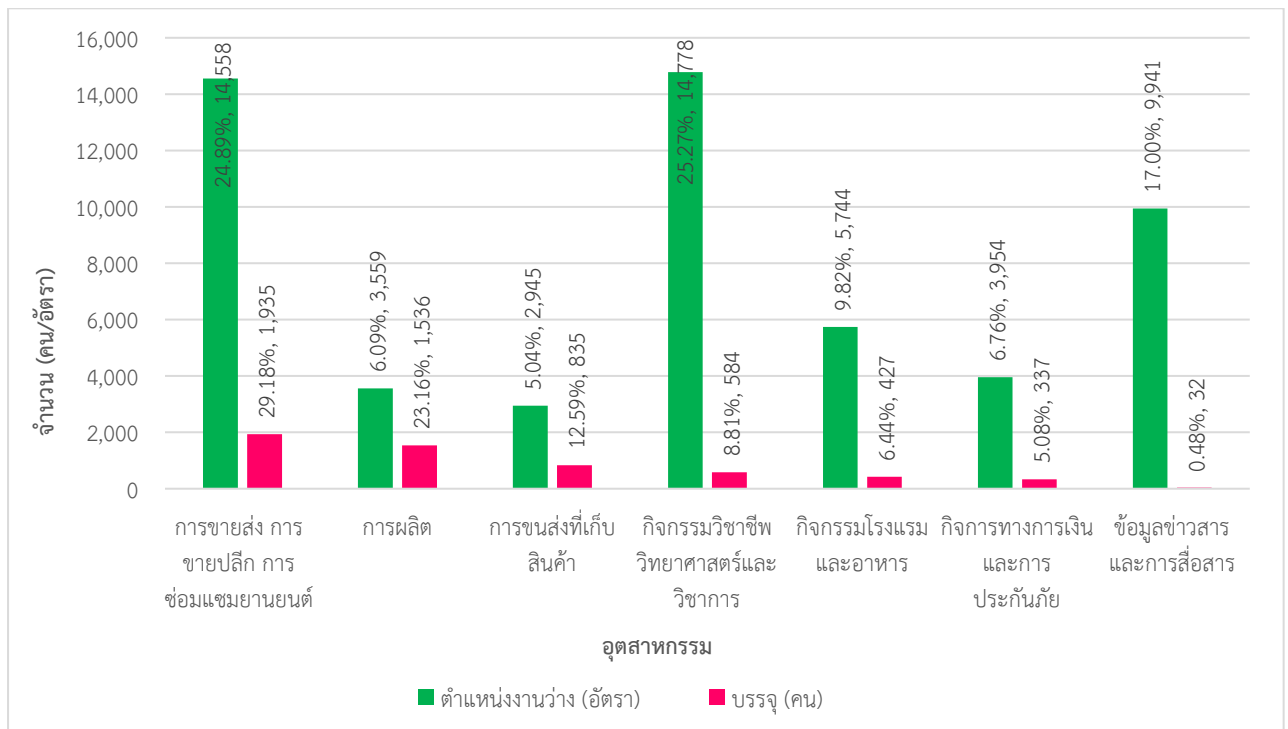

ที่มา : กรมการจัดหางาน

**2.2 แรงงานต่างด้าว**

คนต่างด้าวที่ได้รับอนุญาตทำงานคงเหลือตาม พรก. การบริหารจัดการการทำงานของคนต่างด้าว พ.ศ. 2560 และฉบับที่ 2 พ.ศ. 2561

จำนวนคนต่างด้าวที่ได้รับอนุญาตทำงานคงเหลือจำนวน 533,553 คน (ข้อมูลไตรมาส 4 ปี 2568 เป็นข้อมูลเดือนพฤศจิกายน 2568) จำแนกเป็นกลุ่มต่าง ๆ ดังนี้

- 1. คนต่างด้าวมาตรา 59 ประเภททั่วไป** ได้แก่ คนต่างด้าวที่มีถิ่นที่อยู่ในราชอาณาจักร หรือได้รับอนุญาตให้เข้ามาในราชอาณาจักรเป็นการชั่วคราวตามกฎหมายว่าด้วยคนเข้าเมืองโดยมิใช่ได้รับอนุญาตให้เข้ามาในฐานะนักท่องเที่ยว หรือผู้เดินทางผ่าน และไม่มีลักษณะต้องห้ามตามที่กำหนดในกฎกระทรวง จำนวน 60,810 คน
- 2. คนต่างด้าวมาตรา 59 นำเข้าตาม MOU** ได้แก่ คนต่างด้าวสัญชาติเมียนมา ลาว และกัมพูชา ที่เข้ามาทำงานตามความตกลงระหว่างรัฐบาลไทยกับรัฐบาลประเทศต้นทาง จำนวน 169,350 คน
- 3. คนต่างด้าวมาตรา 62 ประเภทส่งเสริมการลงทุน** ได้แก่ คนต่างด้าวที่เข้ามาทำงานในราชอาณาจักรตามกฎหมายว่าด้วยการส่งเสริมการลงทุน กฎหมายปิโตรเลียม หรือกฎหมายอื่น จำนวน 39,675 คน
- 4. คนต่างด้าวมาตรา 63 ประเภทชนกลุ่มน้อย** ได้แก่ คนต่างด้าวที่ไม่ได้รับสัญชาติไทยตามกฎหมายว่าด้วยสัญชาติ และกระทรวงมหาดไทยได้ออกเอกสารเพื่อรอพิสูจน์สถานะยื่นขอใบอนุญาตทำงาน จำนวน 8,712 คน
- 5. คนต่างด้าวมาตรา 63/2** ได้แก่ แรงงานต่างด้าวสัญชาติเมียนมา ลาว กัมพูชา และเวียดนามที่ได้รับอนุญาตให้อยู่ในราชอาณาจักร และอนุญาตให้ทำงานเป็นการชั่วคราวตามมติ ครม. เมื่อวันที่ 24 กันยายน 2567 และมติ ครม. 4 กุมภาพันธ์ 2568 (ต่ออายุ) จำนวน 33,070 คน และตามมติ ครม. 24 กันยายน 2567 (จดทะเบียนสถานะไม่ถูกกฎหมาย) จำนวน 221,936 คน



แผนภูมิที่ 29 แรงงานต่างด้าว จำแนกตามลักษณะการเข้าเมืองและประเภทคนต่างด้าว ไตรมาส 4 ปี 2568

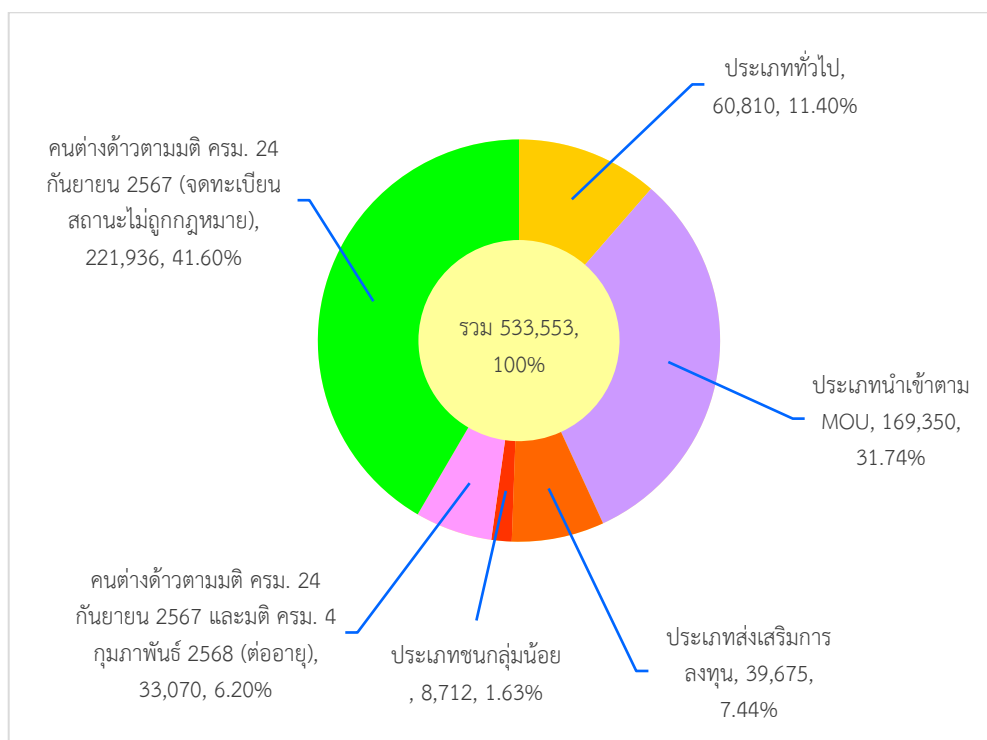

ที่มา : กรมการจัดหางาน

## 2.3 แรงงานไทยในต่างประเทศ

### 2.3.1 แรงงานไทยที่ลงทะเบียนแจ้งความประสงค์เดินทางไปทำงานต่างประเทศ

ในไตรมาสนี้มีแรงงานไทยในกรุงเทพมหานคร แจ้งความประสงค์เดินทางไปทำงานต่างประเทศจำนวน 374 คน จำแนกตามระดับการศึกษา พบว่า แรงงานที่มีการศึกษาระดับปริญญาตรีขึ้นไปมีความประสงค์เดินทางไปทำงานต่างประเทศมากที่สุด จำนวน 214 คน คิดเป็นร้อยละ 57.22 ของแรงงานที่แจ้งความประสงค์ทั้งหมด รองลงมาได้แก่ ระดับมัธยมศึกษา จำนวน 82 คน (ร้อยละ 21.93) ระดับปวช. ปวท. ปวส. อนุปริญญา จำนวน 63 คน (ร้อยละ 16.84) และระดับประถมศึกษา จำนวน 15 คน (ร้อยละ 4.01) ตามลำดับ

**แผนภูมิที่ 30** แรงงานไทยในกรุงเทพมหานครที่ลงทะเบียนแจ้งความประสงค์เดินทางไปทำงานต่างประเทศ

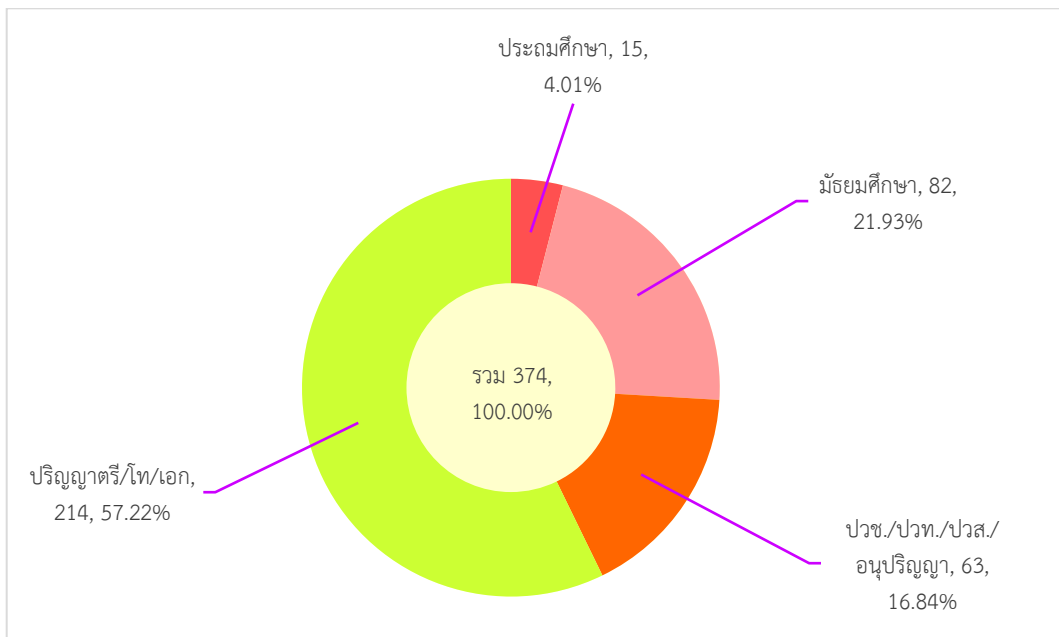

ที่มา : ระบบวิเคราะห์ข้อมูลขนาดใหญ่ด้านแรงงาน (ข้อมูล ณ เดือนพฤศจิกายน 2568 เนื่องจากข้อมูลเดือนธันวาคม 2568 ยังไม่เผยแพร่ )

**2.3.2 แรงงานไทยที่ได้รับอนุมัติไปทำงานต่างประเทศ**

ในส่วนของการอนุมัติให้ไปทำงานต่างประเทศ พบว่ามีจำนวนสะสมทั้งสิ้น 405 คน เมื่อพิจารณาตามวิธีการเดินทางพบว่าส่วนใหญ่เป็น Re-Entry คือกลับไปทำงานอีกครั้งหนึ่งโดยการต่ออายุสัญญา จำนวน 141 คน (ร้อยละ 34.81) รองลงมาคือ บริษัทจัดหางานจัดส่ง จำนวน 75 คน (ร้อยละ 18.52) นายจ้างพาไปทำงาน จำนวน 67 คน (ร้อยละ 16.54) กรมการจัดหางานจัดส่ง จำนวน 49 คน (ร้อยละ 12.10) เดินทางด้วยตัวเอง จำนวน 40 คน (ร้อยละ 9.88) และนายจ้างพาไปฝึกงาน จำนวน 33 คน (ร้อยละ 8.15) (แผนภูมิที่ 30 ตารางที่ 35 (ภาคผนวก))

**แผนภูมิที่ 31** แรงงานไทยกรุงเทพมหานคร ที่ได้รับอนุมัติไปทำงานต่างประเทศ จำแนกตามวิธีการเดินทาง

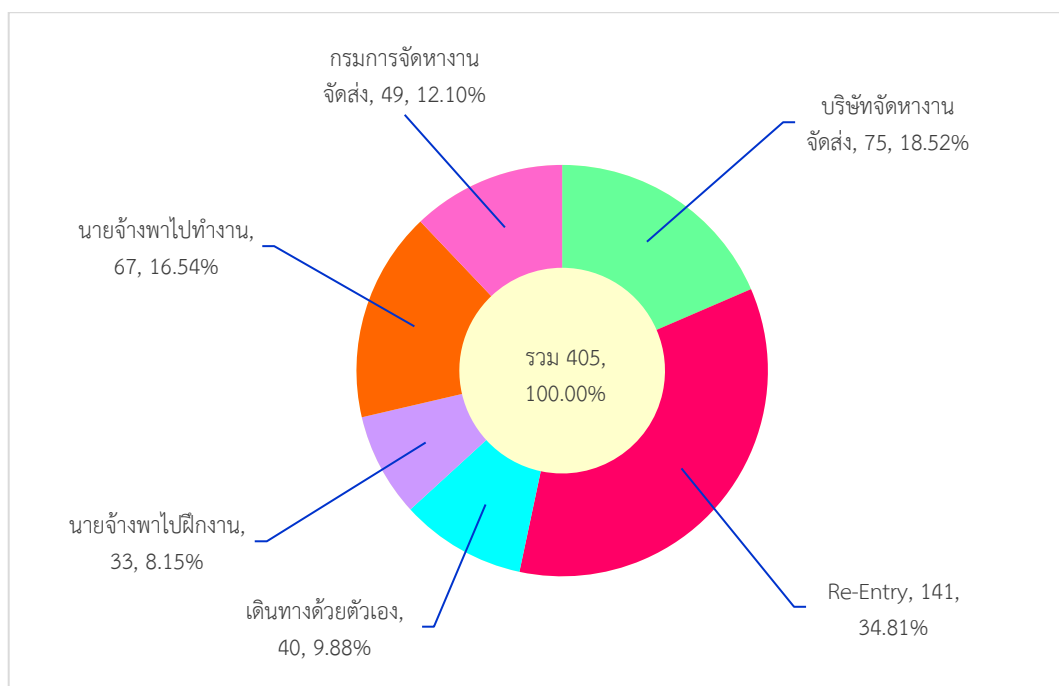

ที่มา : ระบบวิเคราะห์ข้อมูลขนาดใหญ่ด้านแรงงาน (ข้อมูล ณ เดือนพฤศจิกายน 2568 เนื่องจากข้อมูลเดือนธันวาคม 2568 ยังไม่เผยแพร่ )



เมื่อพิจารณาภูมิภาคที่แรงงานไทยในกรุงเทพมหานคร ได้รับอนุมัติให้เดินทางไปทำงานพบว่า แรงงานไทยได้รับอนุมัติให้เดินทางไปทำงานในภูมิภาคเอเชียมากที่สุด จำนวน 278 คน (ร้อยละ 68.64) รองลงมาได้แก่ ตะวันออกกลาง จำนวน 51 คน (ร้อยละ 12.59) อเมริกาเหนือ จำนวน 48 คน (ร้อยละ 11.85) ยุโรป จำนวน 25 คน (ร้อยละ 6.17) แอฟริกา จำนวน 2 คน (ร้อยละ 0.49) ออสเตรเลียและโอเชียเนีย จำนวน 1 คน (ร้อยละ 0.25) ตามลำดับ

**แผนภูมิที่ 32** แรงงานไทยในกรุงเทพมหานคร ที่ได้รับอนุมัติเดินทางไปต่างประเทศ จำแนกตามภูมิภาคที่ไป

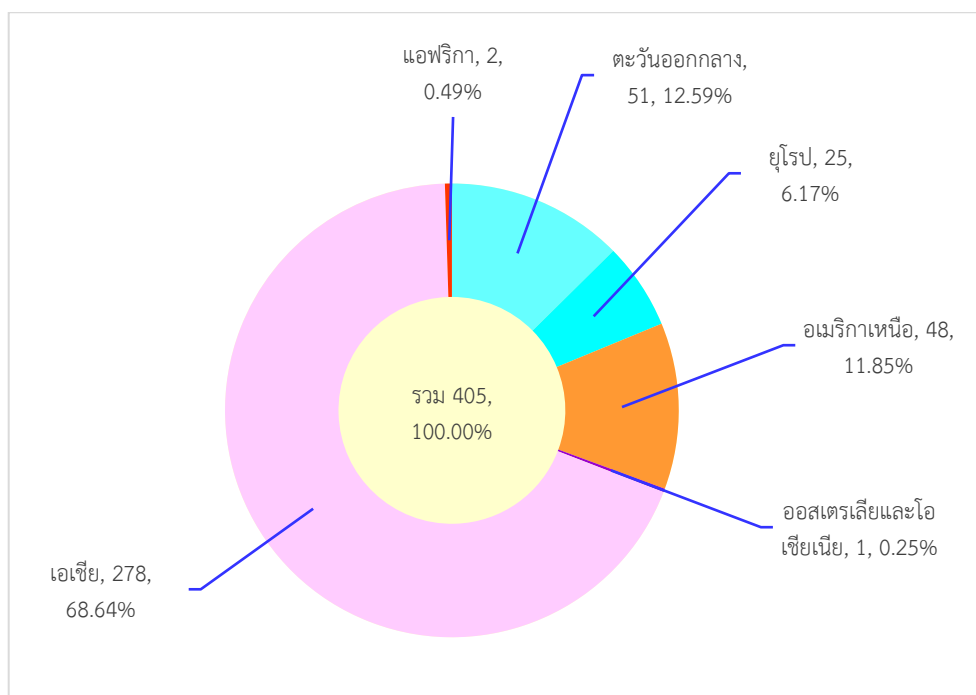

ที่มา : ระบบวิเคราะห์ข้อมูลขนาดใหญ่ด้านแรงงาน (ข้อมูล ณ เดือนพฤศจิกายน 2568 เนื่องจากข้อมูลเดือนธันวาคม 2568 ยังไม่เผยแพร่ )

### 3. การพัฒนาศักยภาพแรงงาน

ในไตรมาส 4 ปี 2568 สถาบันพัฒนาฝีมือแรงงาน 13 กรุงเทพมหานคร ได้ดำเนินการฝึกอบรมพัฒนาผู้ใช้แรงงานในรูปแบบต่าง ๆ ได้แก่ การฝึกเตรียมเข้าทำงาน การฝึกยกระดับฝีมือแรงงาน และการทดสอบมาตรฐานฝีมือแรงงาน เพื่อเพิ่มศักยภาพฝีมือแรงงานไทยให้มีมาตรฐานฝีมือทัดเทียมประเทศต่าง ๆ ขณะเดียวกันเป็นการพัฒนาทักษะให้สอดคล้องกับความต้องการของตลาดแรงงาน

สำหรับการฝึกยกระดับฝีมือแรงงาน พบว่ามีผู้เข้ารับการฝึกยกระดับฝีมือแรงงานทั้งสิ้น 764 คน พิจารณากลุ่มอาชีพที่ฝึก พบว่า การฝึกยกระดับฝีมือแรงงานภาคบริการมีจำนวนมากที่สุด จำนวน 460 คน คิดเป็นร้อยละ 60.21 ของจำนวนผู้ที่ฝึกยกระดับฝีมือแรงงานทั้งหมด รองลงมา ได้แก่ ช่างไฟฟ้า อิเล็กทรอนิกส์ และคอมพิวเตอร์ จำนวน 304 คน (ร้อยละ 39.79) ผู้ผ่านการฝึกยกระดับฝีมือแรงงานในไตรมาสนี้ จำนวน 728 คน พบว่า กลุ่มอาชีพที่มีผู้ผ่านการฝึกยกระดับฝีมือแรงงานสูงสุด คือ ภาคบริการ จำนวน 437 คน คิดเป็นร้อยละ 60.03 ของผู้ผ่านการฝึกยกระดับฝีมือแรงงานทั้งหมด รองลงมา ได้แก่ ช่างไฟฟ้า อิเล็กทรอนิกส์และคอมพิวเตอร์ จำนวน 291 คน (ร้อยละ 39.97) ตามลำดับ (แผนภูมิที่ 33)

**แผนภูมิที่ 33** การฝึกยกระดับฝีมือแรงงานและผ่านการฝึกยกระดับฝีมือแรงงานในกรุงเทพมหานคร จำแนกตามกลุ่มอาชีพ ไตรมาส 4 ปี 2568

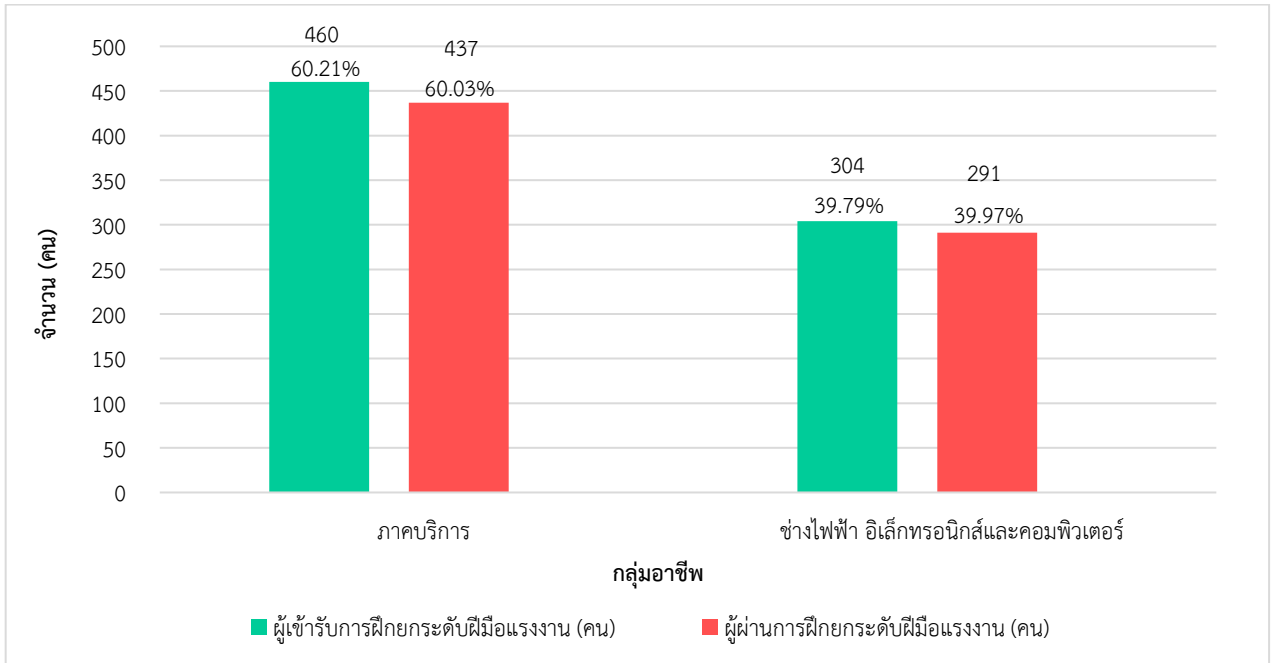

ที่มา : กรมพัฒนาฝีมือแรงงาน

#### 4. การคุ้มครองแรงงานและสวัสดิการ

##### 4.1 การตรวจแรงงาน

กระทรวงแรงงานนอกจากจะมีภารกิจด้านการส่งเสริมการมีงานทำ การพัฒนาฝีมือแรงงานเพื่อยกระดับฝีมือให้เป็นที่ยอมรับของตลาดแรงงาน และทัดเทียมมาตรฐานสากลแล้ว อีกภารกิจหนึ่งที่เกิดขึ้นต่อเนื่องภายหลังการส่งเสริมให้คนมีงานทำแล้วคือ ภารกิจด้านการคุ้มครองลูกจ้าง ให้ได้รับความเป็นธรรมในการทำงาน โดยกรมสวัสดิการและคุ้มครองแรงงาน เป็นหน่วยงานที่มีบทบาทในการคุ้มครองผู้ใช้แรงงานให้ได้รับความเป็นธรรมจากการทำงาน ภายใต้พระราชบัญญัติคุ้มครองแรงงานเพื่อไม่ให้ลูกจ้างถูกเอารัดเอาเปรียบจากนายจ้างโดยมีจุดมุ่งหมายสูงสุด คือ ให้มีคุณภาพชีวิตที่ดีขึ้น ขณะเดียวกันในอีกด้านหนึ่งก็ต้องผดุงไว้ซึ่งความยุติธรรมกับฝ่ายนายจ้าง กล่าวคือไม่เอนเอียงไปด้านใดด้านหนึ่ง ทั้งนี้ มาตรการที่จะช่วยให้ผู้ใช้แรงงานได้รับรายได้และสวัสดิการที่เป็นธรรมเพียงพอต่อการดำรงชีวิต รวมถึงได้รับการคุ้มครองแรงงานให้มีคุณภาพชีวิตที่ดีขึ้นได้คือการตรวจสถานประกอบการ เพื่อให้แน่ใจว่าผู้ใช้แรงงานได้รับการปฏิบัติและดูแลตามกฎหมาย ขณะเดียวกันจะเป็นมาตรการในการกระตุ้นให้สถานประกอบการเอาใจใส่ดูแลลูกจ้างของตนให้มากขึ้นอีกด้วย

สำหรับในไตรมาส 4 ปี 2568 กรมสวัสดิการและคุ้มครองแรงงาน ได้ดำเนินการตรวจสถานประกอบการทั้งสิ้นจำนวน 1,151 แห่ง มีลูกจ้างที่ผ่านการตรวจหรือได้รับการคุ้มครองรวม จำนวน 38,077 คน จำแนกเป็นชายจำนวน 18,171 คน (ร้อยละ 47.72) หญิง จำนวน 19,900 คน (ร้อยละ 52.26) และเด็ก จำนวน 6 คน (ร้อยละ 0.02) ซึ่งสถานประกอบการที่ตรวจส่วนใหญ่เป็นสถานประกอบการขนาด 20 – 49 คน จำนวน 500 แห่ง รองลงมา คือสถานประกอบการขนาด 10 – 19 คน จำนวน 237 แห่ง ผลการตรวจพบว่าสถานประกอบการส่วนใหญ่จำนวน 1,079 แห่ง (ร้อยละ 93.74) ปฏิบัติถูกต้องตามกฎหมายคุ้มครองแรงงาน ขณะที่สถานประกอบการที่ปฏิบัติไม่ถูกต้องตามกฎหมาย จำนวน 72 แห่ง (ร้อยละ 6.26) (ตารางที่ 40 (ภาคผนวก))



เมื่อพิจารณาเปรียบเทียบอัตราการปฏิบัติไม่ถูกต้องตามกฎหมายคุ้มครองแรงงานจำแนกตามขนาดสถานประกอบการ พบว่า สถานประกอบการ ขนาด 100 - 299 คน มีอัตราการปฏิบัติไม่ถูกต้องฯ สูงสุดที่ร้อยละ 9.09 ของจำนวนสถานประกอบการที่ผ่านการตรวจคุ้มครองแรงงาน รองลงมา ได้แก่ ขนาด 5 - 9 คน ร้อยละ 7.89 ขนาด 20 - 49 คน ร้อยละ 7.20 ขนาด 10 - 19 คน ร้อยละ 5.49 ขนาด 50 - 99 คน ร้อยละ 4.76 และขนาด 1 - 4 คน ร้อยละ 1.16 ตามลำดับ (แผนภูมิที่ 34 ตารางที่ 40 (ภาคผนวก))

**แผนภูมิที่ 34** สถานประกอบการที่ผ่านการตรวจและอัตราการปฏิบัติไม่ถูกต้องตามกฎหมายคุ้มครองแรงงานจำแนกตามขนาด ไตรมาส 4 ปี 2568

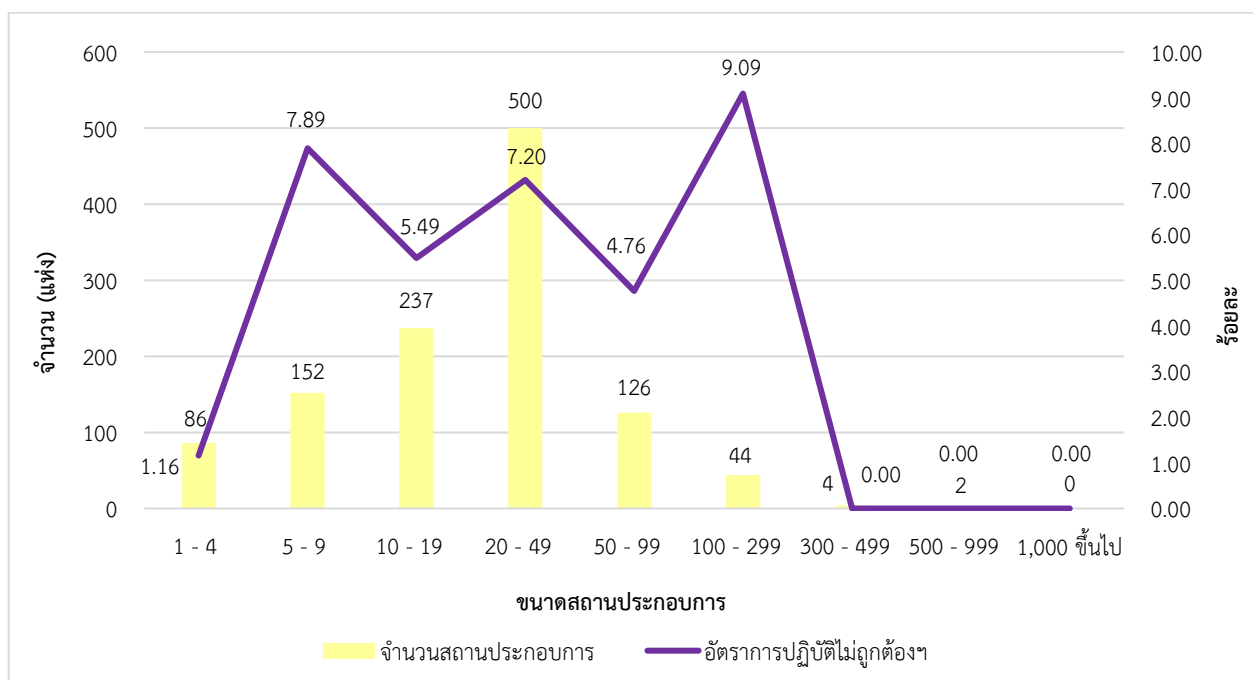

ที่มา : กรมสวัสดิการและคุ้มครองแรงงาน

สำหรับสถานประกอบการที่ปฏิบัติไม่ถูกต้องตามกฎหมายคุ้มครองแรงงาน จำนวน 72 แห่ง ซึ่งมีบางแห่งมีเรื่องที่ปฏิบัติไม่ถูกต้องหลายเรื่อง โดยพบว่าเรื่องที่สถานประกอบการปฏิบัติไม่ถูกต้องมีทั้งสิ้น 27 เรื่อง โดยเรื่องที่ปฏิบัติไม่ถูกต้อง คือ เงินประกันในการทำงาน วันหยุดตามประเพณี วันหยุดพักผ่อนประจำปี สิทธิการลาคลอด คณะกรรมการสวัสดิการ ค่าจ้างขั้นต่ำ ข้อบังคับ และทะเบียนลูกจ้าง ทั้งนี้ พบว่าอุตสาหกรรมมีเรื่องที่ปฏิบัติไม่ถูกต้องตามกฎหมายคุ้มครองแรงงาน ได้แก่ การผลิตและการก่อสร้าง เท่ากัน คือ อุตสาหกรรมละ 7 เรื่อง ที่ภัตตาคารและบริการด้านอาหาร และกิจกรรมวิชาชีพวิทยาศาสตร์และกิจกรรมทางวิชาการ เท่ากัน 3 เรื่อง การขายส่งและการขายปลีก การช่อมยานยนต์และจักรยานยนต์ และกิจกรรมเกี่ยวกับบอสังหาริมทรัพย์ เท่ากัน คือ อุตสาหกรรมละ 2 เรื่อง เกษตรกรรม การป่าไม้ และการประมง กิจกรรมด้านสุขภาพและงานสังคมสงเคราะห์ และศิลปะ ความบันเทิง เท่ากัน คือ อุตสาหกรรมละ 1 เรื่อง (ตารางที่ 41 (ภาคผนวก))

เมื่อกรมสวัสดิการและคุ้มครองแรงงาน ตรวจพบว่า สถานประกอบการไม่ปฏิบัติตามกฎหมายคุ้มครองแรงงาน จะมีการดำเนินการเพื่อให้สถานประกอบการนั้นปฏิบัติให้ถูกต้องตามกฎหมายแรงงาน เพื่อให้เกิดความเป็นธรรมแก่ลูกจ้าง ได้แก่ การออกหนังสือเชิญพบ การออกคำสั่งให้ดำเนินการ การเปรียบเทียบปรับ หรือการส่งเรื่องดำเนินคดี ทั้งนี้ การจะดำเนินการในลักษณะใดจะพิจารณาตามความรุนแรงของปัญหา สำหรับสถานประกอบการที่ปฏิบัติไม่ถูกต้องตามกฎหมาย 72 แห่ง จากทั้งหมด 1,151 แห่ง เจ้าหน้าที่ออกคำสั่งให้ดำเนินการแก่เจ้าของสถานประกอบการเพื่อปฏิบัติให้ถูกต้องตามกฎหมายต่อไป จำนวน 72 แห่ง (แผนภูมิที่ 35)



**แผนภูมิที่ 35** การดำเนินการของเจ้าหน้าที่สำหรับสถานประกอบการที่ปฏิบัติไม่ถูกต้องตามกฎหมายกรุงเทพมหานคร ไตรมาส 4 ปี 2568

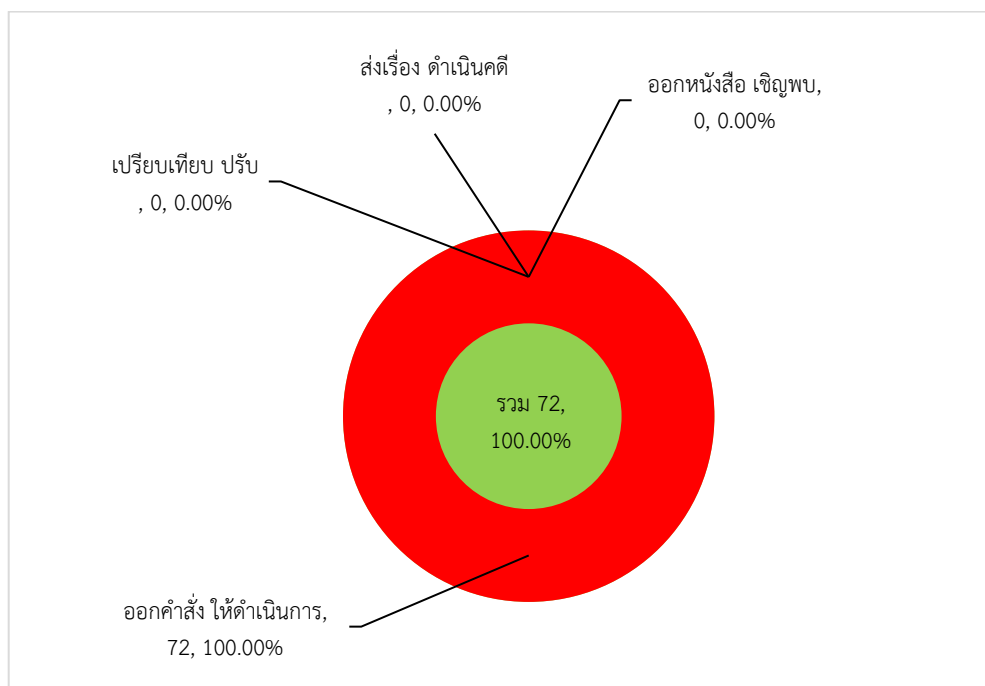

ที่มา : กรมสวัสดิการและคุ้มครองแรงงาน

#### 4.2 การตรวจความปลอดภัยในการทำงาน

สำหรับการตรวจความปลอดภัยในการทำงาน ซึ่งเป็นเครื่องมือในการคุ้มครองดูแลความปลอดภัยอาชีวอนามัย และสภาพแวดล้อมในการทำงานของลูกจ้าง นอกจากนี้การตรวจความปลอดภัยในการทำงานยังเป็นอีกมาตรการหนึ่ง ที่ดำเนินการเพื่อกระตุ้นส่งเสริมให้เจ้าของสถานประกอบการเห็นความสำคัญ และตระหนักถึงเรื่องความปลอดภัยในการทำงาน เพราะหากการทำงานมีความปลอดภัยย่อมส่งผลถึงคุณภาพชีวิตที่ดีของผู้ใช้แรงงานตามมา เมื่อคนงานมีคุณภาพชีวิตที่ดีจะทำงานอย่างมีความสุขและจะส่งผลต่อผลผลิตที่เพิ่มสูงขึ้นของสถานประกอบการ อันนำไปสู่ผลกำไรตามมานั่นเอง ในไตรมาส 4 ปี 2568 กรมสวัสดิการและคุ้มครองแรงงาน ได้ดำเนินการตรวจความปลอดภัยในสถานประกอบการทั้งสิ้น จำนวน 261 แห่ง ลูกจ้างที่ผ่านการตรวจทั้งสิ้น จำนวน 20,429 คน มีสถานประกอบการปฏิบัติไม่ถูกต้องตามกฎหมายความปลอดภัย 108 แห่ง (ร้อยละ 41.38) โดยสถานประกอบการขนาด 20 – 49 คน ได้รับการตรวจมากที่สุด จำนวน 91 แห่ง รองลงมา คือ สถานประกอบการขนาด 50 – 99 คน จำนวน 51 แห่ง เมื่อพิจารณาเปรียบเทียบอัตราการปฏิบัติไม่ถูกต้องตามกฎหมายความปลอดภัยของสถานประกอบการ จำแนกตามขนาดสถานประกอบการ พบว่า สถานประกอบการขนาด 1,000 คนขึ้นไป มีอัตราการปฏิบัติไม่ถูกต้องสูงสุด คิดเป็นร้อยละ 100 ของจำนวนสถานประกอบการที่ได้รับการตรวจความปลอดภัย รองลงมา คือ ขนาด 500 - 999 คน ร้อยละ 60.00 ขนาด 1 - 4 คน และ 100 - 299 เท่ากัน คือ ร้อยละ 55.56 และขนาด 20 - 49 คน ร้อยละ 42.86 ตามลำดับ (แผนภูมิที่ 36 ตารางที่ 42 (ภาคผนวก))

**แผนภูมิที่ 36** การปฏิบัติไม่ถูกต้องตามกฎหมายความปลอดภัยของกรุงเทพมหานคร จำแนกตามขนาดสถานประกอบการ ไตรมาส 4 ปี 2568

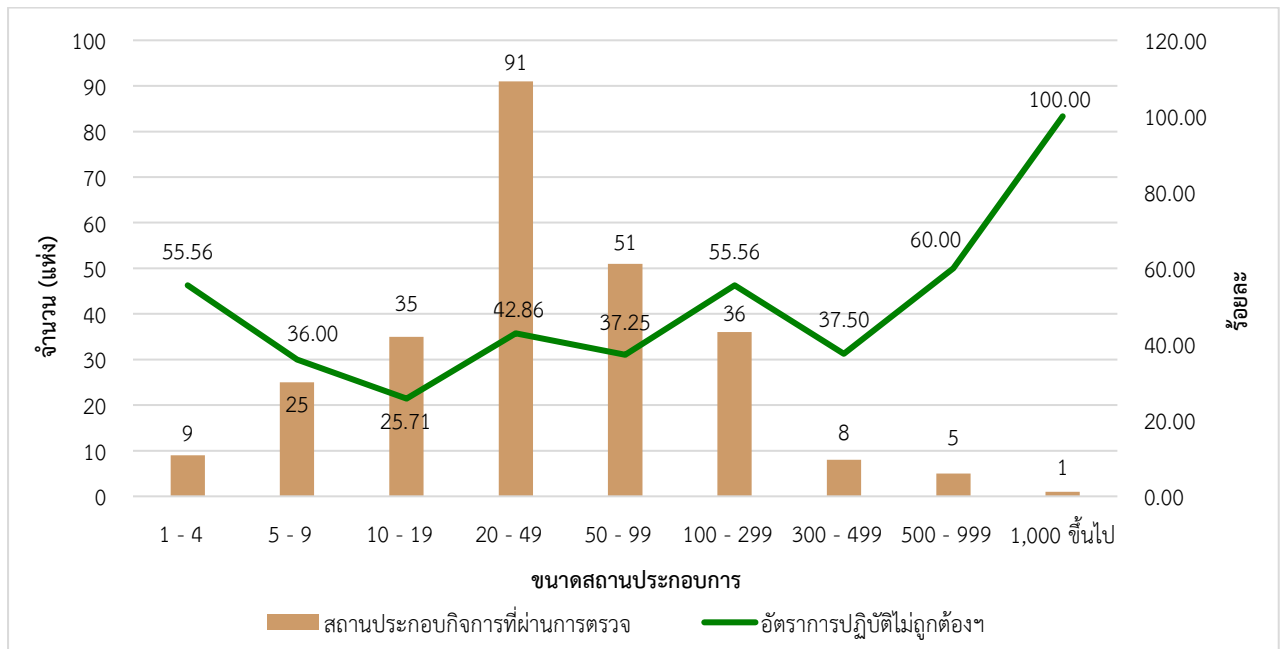

ที่มา : กรมสวัสดิการและคุ้มครองแรงงาน

ประเภทอุตสาหกรรมที่มีการตรวจความปลอดภัยในการทำงานสูงสุดในไตรมาส 4 ปี 2568 ได้แก่ ประเภทการขายส่งและการขายปลีก การซ่อมยานยนต์และจักรยานยนต์ จำนวน 80 แห่ง คิดเป็นร้อยละ 30.65 ของสถานประกอบการที่ตรวจทั้งหมด รองลงมาคือ การผลิต จำนวน 77 แห่ง (ร้อยละ 29.50) การก่อสร้าง จำนวน 27 แห่ง (ร้อยละ 10.34) การขนส่งและสถานที่เก็บสินค้า จำนวน 18 แห่ง (ร้อยละ 6.90) และที่พักแรมและบริการด้านอาหาร จำนวน 17 แห่ง (ร้อยละ 6.51) ตามลำดับ (แผนภูมิที่ 37 และตารางที่ 43 (ภาคผนวก))

**แผนภูมิที่ 37** ประเภทอุตสาหกรรมในกรุงเทพมหานครที่มีการตรวจความปลอดภัยในที่ทำงานสูงสุด (5 อันดับแรก) ไตรมาส 3 ปี 2568

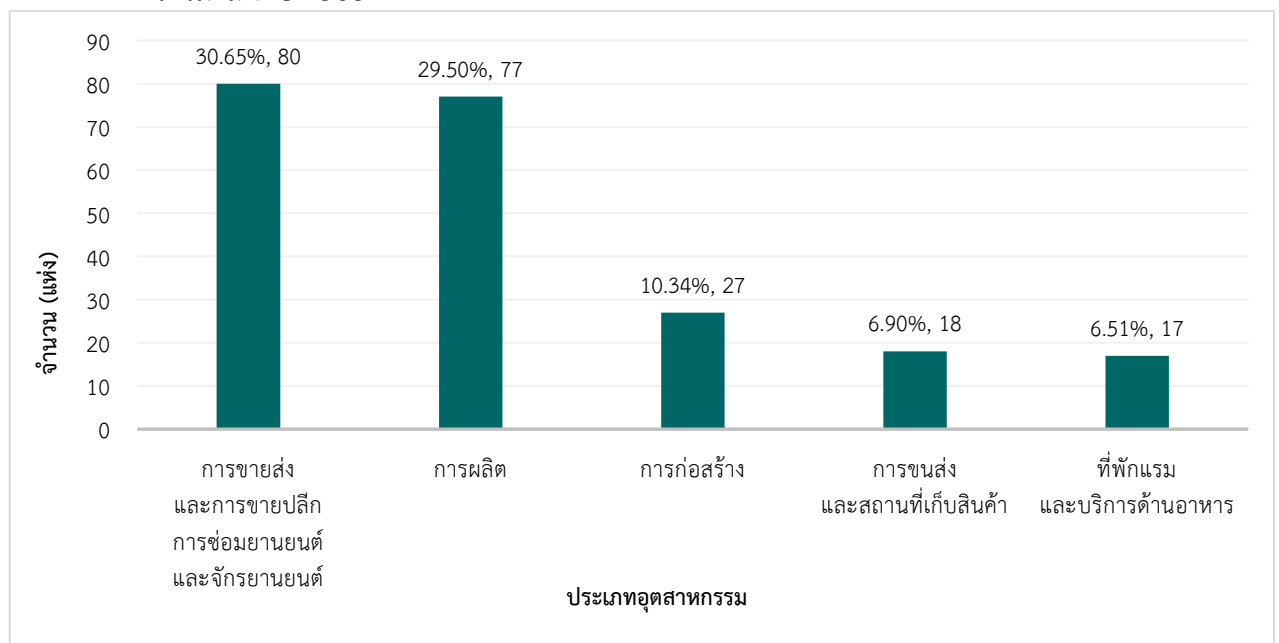

ที่มา : กรมสวัสดิการและคุ้มครองแรงงาน



ประเภทอุตสาหกรรมที่มีอัตราการปฏิบัติไม่ถูกต้องตามกฎหมายความปลอดภัยในการทำงานสูงสุดในไตรมาส 4 ปี 2568 คือ การขนส่งและสถานที่เก็บสินค้า ร้อยละ 66.67 ของจำนวนสถานประกอบการที่ผ่านการตรวจความปลอดภัย รองลงมา คือ การก่อสร้าง ร้อยละ 55.56 การผลิต ร้อยละ 50.65 ศิลปะ ความบันเทิง และนันทนาการ และกิจกรรมการบริการด้านอื่น ๆ เท่ากัน คือ ร้อยละ 50.00 และกิจกรรมเกี่ยวกับอสังหาริมทรัพย์ ร้อยละ 44.44 ตามลำดับ (ตารางที่ 43 (ภาคผนวก))

**แผนภูมิที่ 38** อัตราการปฏิบัติไม่ถูกต้องตามกฎหมายความปลอดภัย จำแนกตามประเภทอุตสาหกรรมไตรมาส 4 ปี 2568

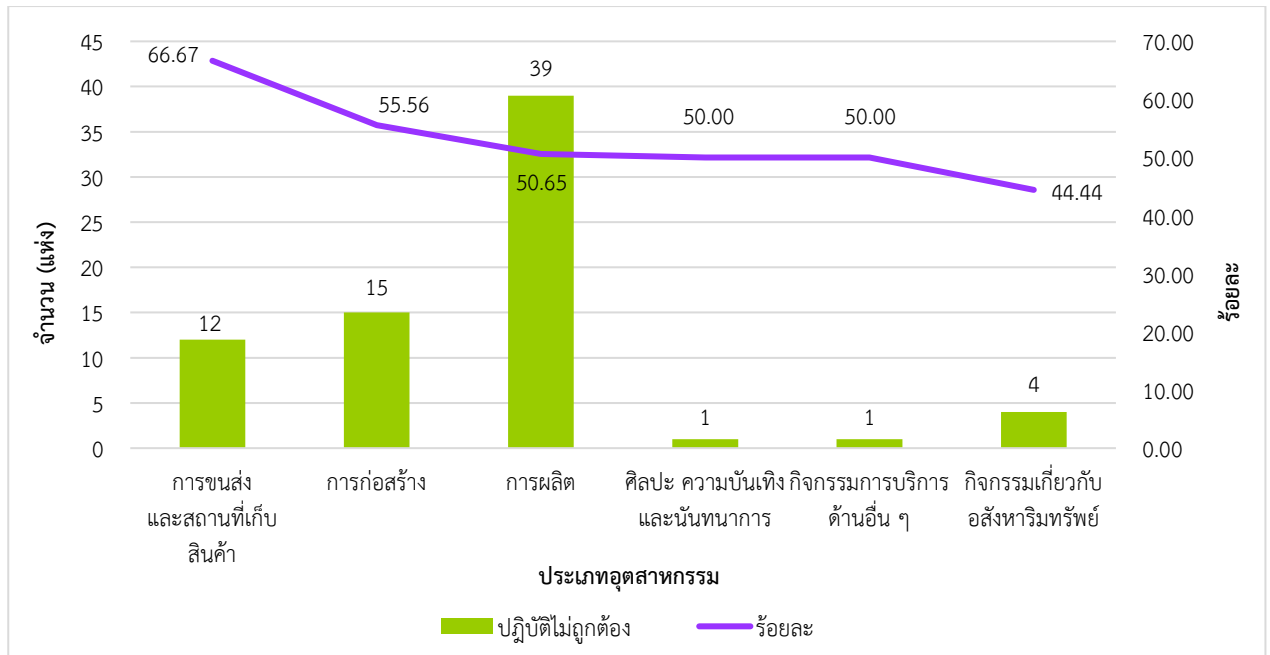

ที่มา : กรมสวัสดิการและคุ้มครองแรงงาน

การดำเนินการของเจ้าหน้าที่ในส่วนของสถานประกอบการที่ปฏิบัติไม่ถูกต้องตามกฎหมายความปลอดภัยในการทำงาน โดยการออกคำสั่งให้ส่งเอกสาร เชิญพบ ปรับปรุง และหยุดการใช้เครื่องจักร รวมทั้งการส่งเรื่องดำเนินคดี ทั้งนี้ ในบางแห่งอาจมีการดำเนินการมากกว่า 1 กรณี สำหรับไตรมาส 4 ปี 2568 เจ้าหน้าที่ดำเนินการออกคำสั่งให้มีการปรับปรุงเปลี่ยนแปลงการปฏิบัติงานให้เกิดความปลอดภัยมากยิ่งขึ้นโดยออกคำสั่งให้ปรับปรุงสูงสุดจำนวน 92 แห่ง (ร้อยละ 85.18) รองลงมาคือ ส่งเอกสาร จำนวน 3 แห่ง (ร้อยละ 2.77) และเชิญพบ จำนวน 13 แห่ง (ร้อยละ 12.03) ตามลำดับ (ตารางที่ 43 (ภาคผนวก))

### 4.3 การแรงงานสัมพันธ์

#### 4.3.1 องค์การนายจ้าง/ลูกจ้าง

นอกเหนือจากภารกิจด้านการคุ้มครองแรงงานและดูแลด้านความปลอดภัย ทั้งแก่ลูกจ้างและนายจ้าง กระทรวงแรงงานโดยกรมสวัสดิการและคุ้มครองแรงงาน ยังมีภารกิจในการส่งเสริมและพัฒนาระบบแรงงานสัมพันธ์ให้เหมาะสมและสอดคล้องกับเศรษฐกิจ สังคม เพื่อป้องกันความขัดแย้ง และเสริมสร้างความร่วมมือที่ดีต่อกันระหว่างนายจ้าง ลูกจ้าง และผู้มีส่วนเกี่ยวข้อง โดยมีเป้าหมายหลักเพื่อสร้างสันติสุขในวงการแรงงานให้นายจ้างและลูกจ้างมีทัศนคติที่ดีต่อกันในการทำงาน เพราะหากนายจ้าง ลูกจ้างมีความเข้าใจกันเป็นอย่างดีย่อมไม่เกิดปัญหาขัดแย้งขึ้น เมื่อปัญหาข้อขัดแย้งไม่มีพลังในการขับเคลื่อนงานหรือทีมงานก็จะดีนำไปสู่การเพิ่มผลผลิตหรือเพิ่มผลิตภาพในการปฏิบัติงาน ลูกจ้างหรือผู้ใช้แรงงานมีความสุขในการทำงานคุณภาพชีวิตย่อมดีขึ้น ขณะเดียวกันนายจ้างก็มีความสุขเนื่องจากมีผลผลิตเพิ่มขึ้นเป็นผลกำไรตามมา ทั้งนี้ ในกลุ่มของนายจ้างและลูกจ้างจะมีการตั้งองค์การเพื่อทำหน้าที่เป็นตัวแทนตนเอง โดยเมื่อพิจารณาในส่วนองค์การนายจ้าง ไตรมาส 4 ปี 2568 พบว่า มีองค์การนายจ้างรวม จำนวน 136 แห่ง จำแนกเป็น สมาคมนายจ้าง จำนวน 118 แห่ง สหพันธ์นายจ้าง



จำนวน 1 แห่ง และสภาองค์การนายจ้าง จำนวน 17 แห่ง (แผนภูมิที่ 39) ในส่วนจำนวนองค์การลูกจ้าง ไตรมาส 4 ปี 2568 มีจำนวน 308 แห่ง ดังนี้ สหภาพแรงงานรัฐวิสาหกิจ จำนวน 45 แห่ง สหภาพแรงงานในกิจการเอกชน จำนวน 242 แห่ง สหพันธ์แรงงานรัฐวิสาหกิจ จำนวน 1 แห่ง สหพันธ์แรงงาน จำนวน 4 แห่ง และสภาองค์การลูกจ้าง จำนวน 16 แห่ง (แผนภูมิที่ 40 และตารางที่ 44 (ภาคผนวก))

**แผนภูมิที่ 39** องค์การนายจ้างกรุงเทพมหานคร ไตรมาส 4 ปี 2568

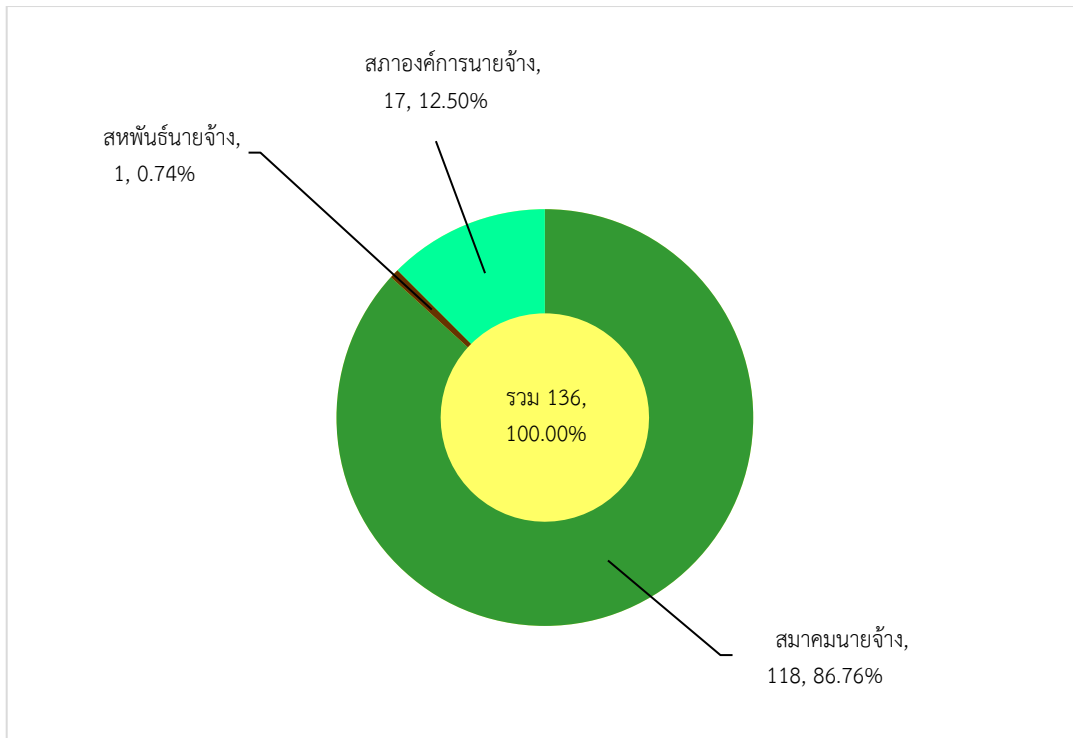

ที่มา : กรมสวัสดิการและคุ้มครองแรงงาน

**แผนภูมิที่ 40** องค์การลูกจ้างกรุงเทพมหานคร ไตรมาส 4 ปี 2568

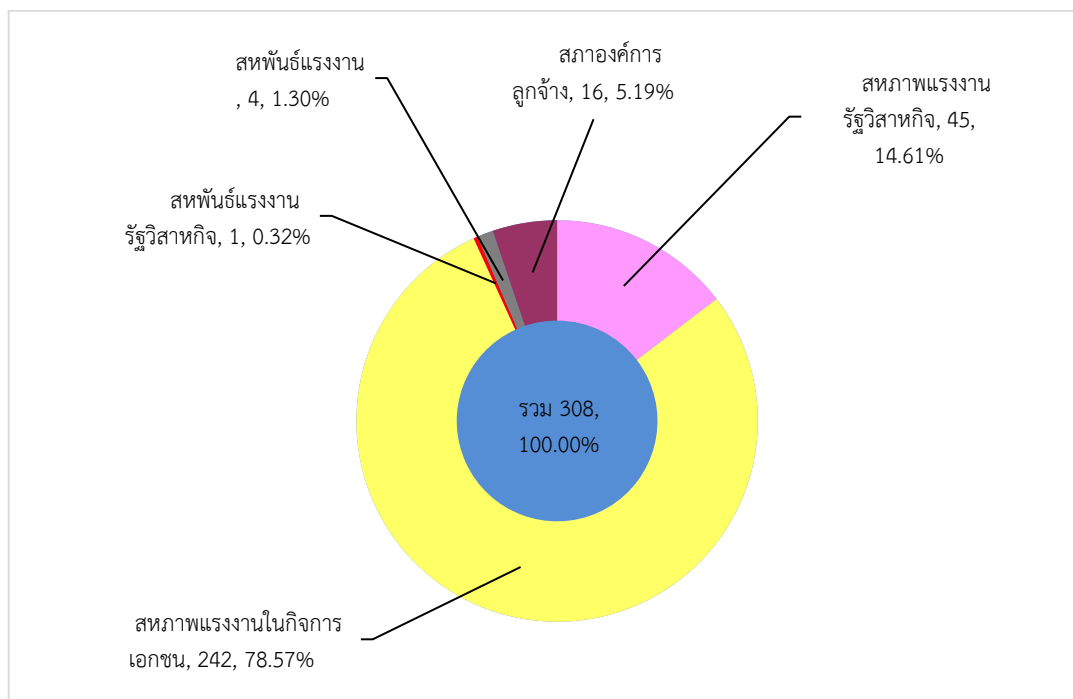

ที่มา : กรมสวัสดิการและคุ้มครองแรงงาน



#### 4.3.2 ข้อเรียกร้อง/ข้อพิพาท/ข้อขัดแย้ง ในกรุงเทพมหานคร ไตรมาส 4 ปี 2568

สำหรับการเกิดข้อเรียกร้อง/ข้อพิพาทแรงงานและข้อขัดแย้งในรอบไตรมาส 4 ปี 2568 พบว่ามีการแจ้งข้อเรียกร้อง จำนวน 12 แห่ง ลูกจ้างที่เกี่ยวข้อง จำนวน 11,098 คน และมีการยุติข้อเรียกร้อง จำนวน 11 แห่ง ลูกจ้างที่เกี่ยวข้อง 8,253 คน โดยข้อเรียกร้องดังกล่าวสามารถยุติได้โดยการตกลงกันเอง จำนวน 9 แห่ง ข้อเรียกร้องที่เกิดเป็นข้อพิพาท จำนวน 2 แห่ง และมีข้อเรียกร้องที่ยังไม่ยุติ จำนวน 1 แห่ง ลูกจ้างที่เกี่ยวข้อง จำนวน 2,845 คน ซึ่งการเกิดข้อพิพาท จำนวน 2 แห่ง ลูกจ้างที่เกี่ยวข้อง จำนวน 1,878 คน และข้อเรียกร้องยังไม่ยุติ จำนวน 1 แห่ง (ตารางที่ 45 (ภาคผนวก))

#### 4.3.3 สถานประกอบการที่เลิกกิจการและเลิกจ้าง

ไตรมาส 4 ปี 2568 สถานประกอบการที่เลิกจ้าง จำนวน 701 แห่ง ลูกจ้าง จำนวน 888 คน ประเภทกิจการที่มีการกิจการสูงสุด 5 อันดับแรก เรียงลำดับได้ดังนี้ 1) การขายส่งและการขายปลีก การซ่อมยานยนต์และจักรยานยนต์ จำนวน 211 แห่ง ลูกจ้างที่ถูกเลิกจ้าง จำนวน 257 คน 2) กิจกรรมการบริหารและบริการสนับสนุน จำนวน 75 แห่ง ลูกจ้างที่ถูกเลิกจ้าง จำนวน 93 คน 3) การผลิต จำนวน 69 แห่ง ลูกจ้างที่ถูกเลิกจ้าง จำนวน 82 คน 4) ที่พักแรมและบริการด้านอาหาร จำนวน 56 แห่ง ลูกจ้างที่ถูกเลิกจ้าง จำนวน 69 คน และ 5) กิจกรรมวิชาชีพวิทยาศาสตร์และกิจกรรมทางวิชาการ จำนวน 55 แห่ง ลูกจ้างที่ถูกเลิกจ้าง จำนวน 64 คน (แผนภูมิที่ 41 ตารางที่ 46 (ภาคผนวก))

**แผนภูมิที่ 41** สถานประกอบการที่เลิกกิจการ และลูกจ้างที่ถูกเลิกจ้างในกรุงเทพมหานคร จำแนกตามประเภทอุตสาหกรรม ไตรมาส 4 ปี 2568

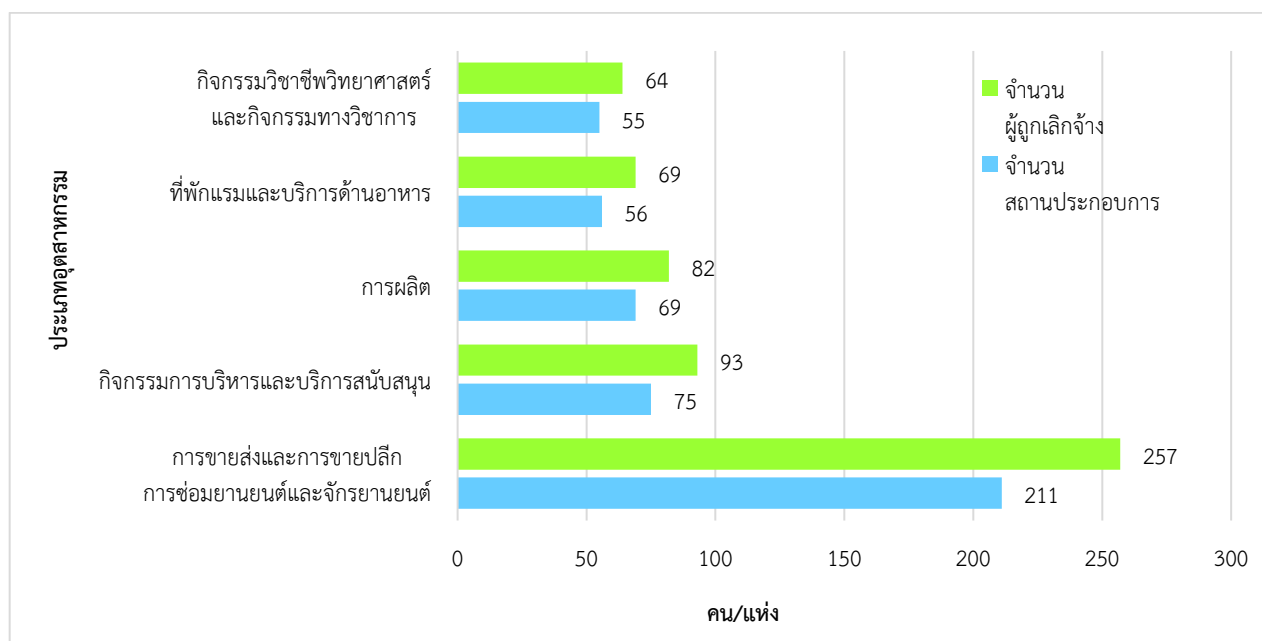

ที่มา : กรมสวัสดิการและคุ้มครองแรงงาน

#### 4.4 สวัสดิการแรงงาน

กิจกรรมที่ช่วยสนับสนุนส่งเสริมให้ผู้ใช้แรงงานมีคุณภาพชีวิตที่ดีขึ้นนอกเหนือจากการตรวจสอบสถานประกอบการ เพื่อให้การคุ้มครองให้ผู้ใช้แรงงานตามที่ได้กล่าวมาแล้ว กรมสวัสดิการและคุ้มครองแรงงาน ยังมีการส่งเสริมการจัดสวัสดิการแรงงานในสถานประกอบการ โดยในไตรมาส 4 ปี 2568 ได้ดำเนินการส่งเสริมให้สถานประกอบการจัดสวัสดิการในรูปแบบต่าง ๆ แก่ลูกจ้างหรือผู้ใช้แรงงาน ดังนี้ 1) ส่งเสริมให้สถานประกอบการจัดสวัสดิการแรงงานนอกเหนือจากที่กฎหมายกำหนด จำนวน 1,276 แห่ง ลูกจ้างที่ได้รับการส่งเสริม จำนวน 65,171 คน 2) ดำเนินการ



ศูนย์เด็กเล็กกีฬาเขตสิรินธรราชวิทยาลัย ในพระราชูปถัมภ์ จำนวน 2 แห่ง ลูกจ้างที่ได้รับการส่งเสริม จำนวน 1,596 คน และ 3) สหกรณ์และลูกจ้างที่เป็นสมาชิกสหกรณ์ที่ได้รับเงินกู้ จำนวน 2 แห่ง ลูกจ้างที่ได้รับการส่งเสริม จำนวน 266 คน จำนวนเงิน 20 ล้านบาท (ตารางที่ 47 (ภาคผนวก))

#### 4.5 การประสบอันตราย/เจ็บป่วยในการทำงาน (กองทุนเงินทดแทน)

สำหรับการประสบอันตรายหรือเจ็บป่วยเนื่องจากการทำงานสะสมไตรมาส 3 ปี 2568 (กรกฎาคม - กันยายน 2568) พบว่า การประสบอันตรายหรือเจ็บป่วยเนื่องมาจากการทำงานสะสมทั้งสิ้น 6,798 คน จำแนกตามประเภทความร้ายแรง พบว่าส่วนใหญ่จะหยุดงานไม่เกิน 3 วัน มีจำนวน 5,793 คน (ร้อยละ 85.22) รองลงมาได้แก่ หยุดงานเกิน 3 วัน จำนวน 980 คน (ร้อยละ 14.42) เสียชีวิต จำนวน 25 คน (ร้อยละ 0.37) และไม่มีผู้สูญเสียอวัยวะบางส่วนและผู้ประสบอันตรายทุพพลภาพ (แผนภูมิที่ 42)

**แผนภูมิที่ 42** ผู้ประสบอันตรายหรือเจ็บป่วยเนื่องจากการทำงานกรุงเทพมหานคร จำแนกตามความร้ายแรงการประสบอันตราย

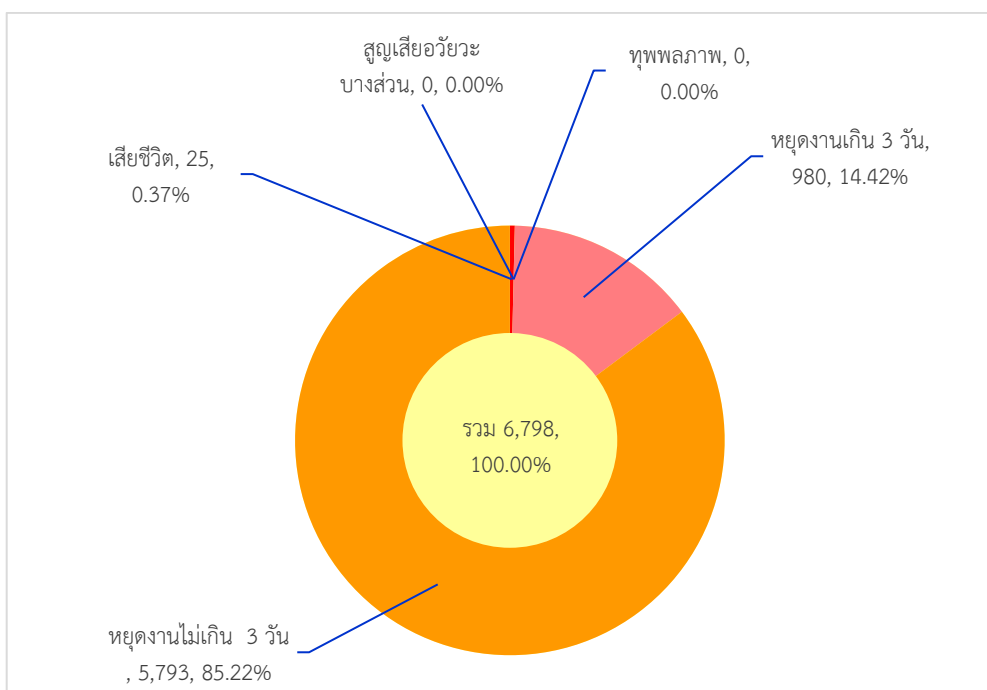

ที่มา : สำนักงานประกันสังคม (ยังไม่เผยแพร่ข้อมูลไตรมาส 4 ปี 2568)

เมื่อพิจารณาตามขนาดสถานประกอบการพบว่า สถานประกอบการที่มีการประสบอันตรายหรือเจ็บป่วยเนื่องมาจากการทำงานสูงสุด คือ สถานประกอบการที่มีลูกจ้างมากกว่า 1,000 คน โดยมีจำนวน 1,982 คน คิดเป็นร้อยละ 29.16 รองลงมาได้แก่ สถานประกอบการขนาด 21 - 50 คน จำนวน 876 คน (ร้อยละ 12.89) สถานประกอบการขนาด 1 - 10 คน จำนวน 767 คน (ร้อยละ 11.28) สถานประกอบการขนาด 201 - 500 คน จำนวน 766 คน (ร้อยละ 11.27) และสถานประกอบการขนาด 51 - 100 จำนวน 666 คน (ร้อยละ 9.80) ตามลำดับ ส่วนสถานประกอบการขนาด 11 - 20 คน มีการประสบอันตรายหรือเจ็บป่วยเนื่องมาจากการทำงานน้อยที่สุด คือจำนวน 572 คน คิดเป็นร้อยละ 8.41 เท่านั้น (แผนภูมิที่ 43)

**แผนภูมิที่ 43** ผู้ประสบอันตรายหรือเจ็บป่วยเนื่องจากการทำงานกรุงเทพมหานคร จำแนกตามขนาดสถานประกอบการ ไตรมาส 3 ปี 2568

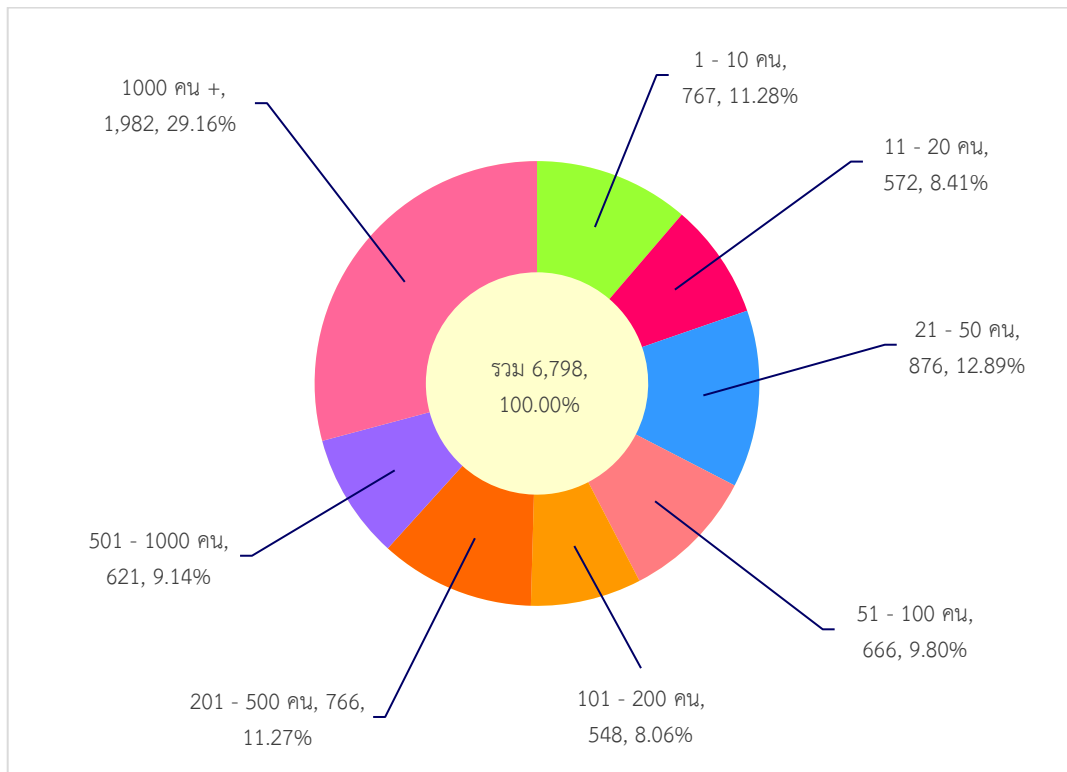

ที่มา : สำนักงานประกันสังคม

**5. การประกันสังคม**

ภารกิจด้านการประกันสังคมเป็นอีกภารกิจที่กระทรวงแรงงาน โดยสำนักงานประกันสังคมในพื้นที่กรุงเทพมหานคร มีหน้าที่ต้องดูแลผู้ใช้แรงงาน เพื่อให้มีคุณภาพชีวิตที่ดีขึ้นและมีหลักประกันชีวิตที่มั่นคง จากข้อมูลสำนักงานประกันสังคม ณ สิ้นไตรมาส 4 ปี 2568 พบว่า ในกรุงเทพมหานครมีสถานประกอบการในระบบประกันสังคม จำนวน 164,340 แห่ง ผู้ประกันตนทั้งสิ้น 6,299,007 คน จำแนกเป็นผู้ประกันตนมาตรา 33 จำนวน 4,167,672 คน (ร้อยละ 66.16) ผู้ประกันตนมาตรา 39 จำนวน 432,693 คน (ร้อยละ 6.87) และผู้ประกันตนมาตรา 40 จำนวน 1,698,642 คน (ร้อยละ 26.97) (แผนภูมิที่ 44 ตารางที่ 47 (ภาคผนวก))

สำหรับข้อมูลสถานพยาบาลในสังกัดประกันสังคม ในกรุงเทพมหานคร มีจำนวนสถานพยาบาลในสังกัดประกันสังคม จำนวน 50 แห่ง เป็นสถานพยาบาลของรัฐบาล จำนวน 22 แห่ง (ร้อยละ 44.00) และสถานพยาบาลเอกชน จำนวน 28 แห่ง (ร้อยละ 56.00) (แผนภูมิที่ 45)

แผนภูมิที่ 44 ผู้ประกันตนในกรุงเทพมหานคร จำแนกตามมาตรา 33, 39 และ 40 ไตรมาส 4 ปี 2568

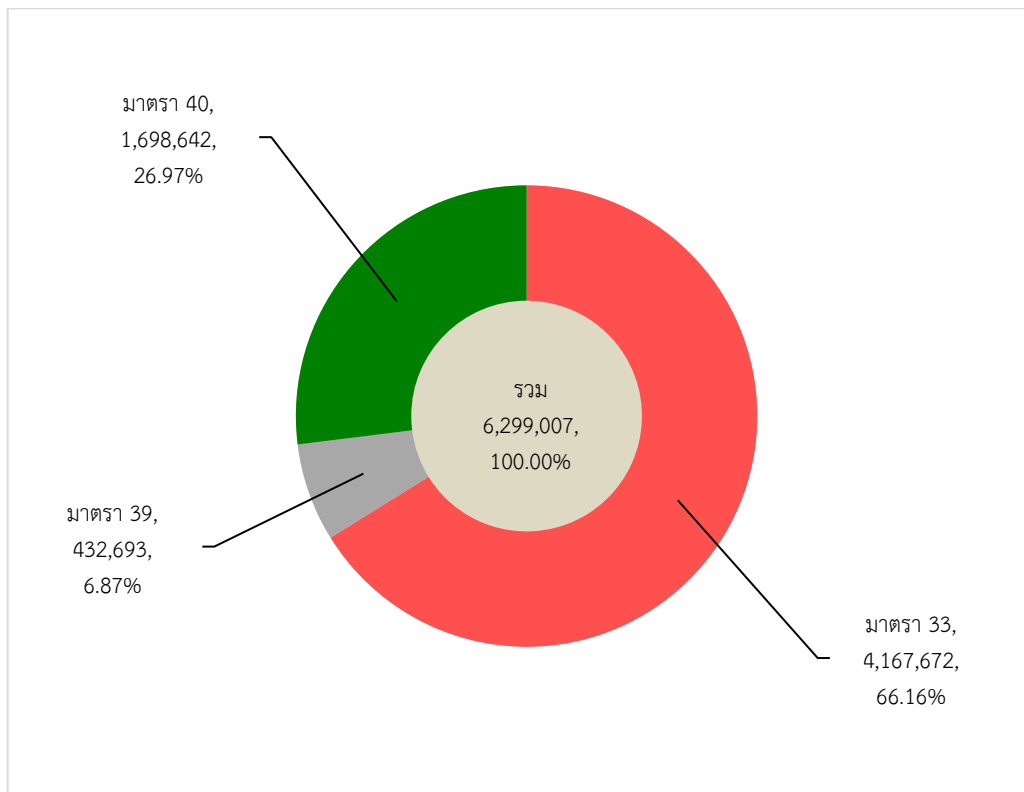

ที่มา : สำนักงานประกันสังคม

แผนภูมิที่ 45 สถานพยาบาลในระบบประกันสังคมในกรุงเทพมหานคร ไตรมาส 4 ปี 2568

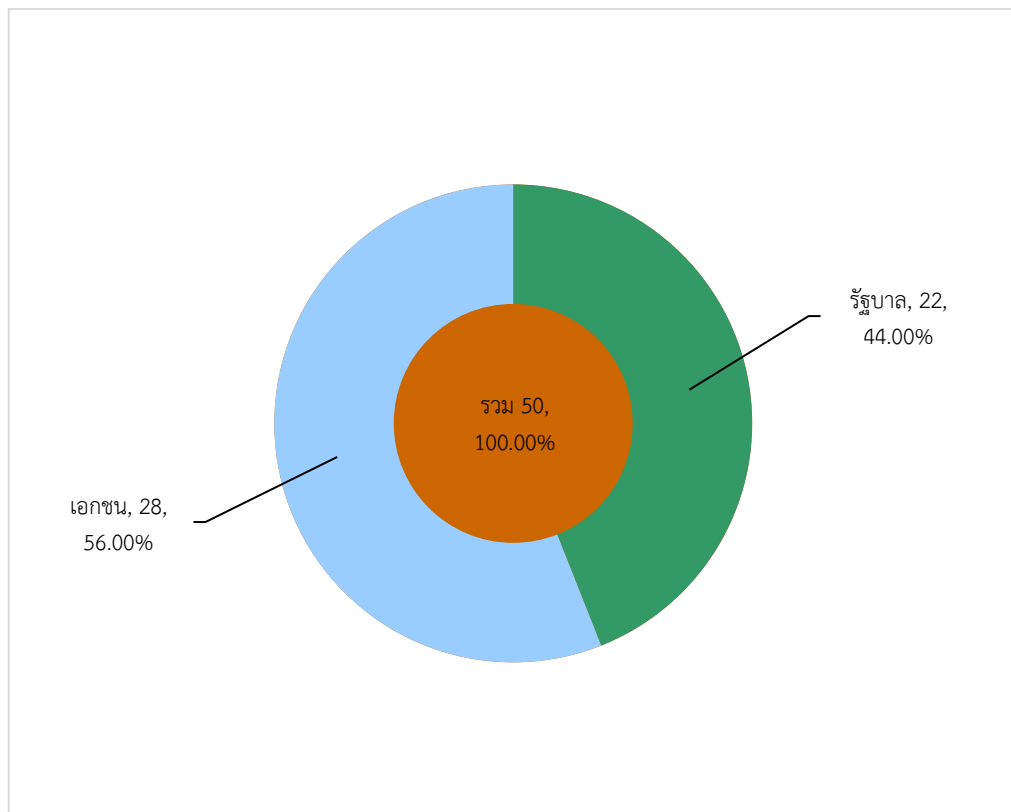

ที่มา : สำนักงานประกันสังคม



จำนวนการใช้บริการของกองทุนประกันสังคม พิจารณาตามประเภทของประโยชน์ทดแทน ซึ่งมี 7 กรณี ได้แก่ เจ็บป่วย คลอดบุตร ทูพพลภาพ ตาย สงเคราะห์บุตร ชราภาพว่างงาน ทั้งนี้ จากข้อมูลการใช้บริการกองทุนประกันสังคม (ยกเว้นกรณีเจ็บป่วย เนื่องจากมีข้อมูลเป็นรายปีเท่านั้น) พบว่า จำนวนผู้ใช้บริการมีทั้งสิ้น 491,443 ราย สำหรับประเภทประโยชน์ทดแทนที่ผู้ประกันตนใช้บริการสูงสุดในไตรมาสนี้ ได้แก่ ชราภาพ มีผู้ประกันตนใช้บริการ 226,847 ราย คิดเป็นร้อยละ 46.16 ของผู้ใช้บริการทั้งหมด ซึ่งเป็นข้อมูลที่ต้องติดตามอย่างใกล้ชิดเนื่องจากเข้าสู่สังคมสูงอายุ ผู้ประกันตนใช้บริการกรณีนี้เพิ่มขึ้นจำนวนมากอย่างต่อเนื่องส่งผลต่อความมั่นคงของกองทุน รองลงมาได้แก่ สงเคราะห์บุตร ว่างงาน คลอดบุตร ทูพพลภาพ และตาย สัดส่วนร้อยละ 36.34 , 15.41 , 1.22 , 0.70 และ 0.18 ตามลำดับ (แผนภูมิที่ 46)

**แผนภูมิที่ 46** ผู้ประกันตนที่ใช้บริการกองทุนประกันสังคมในกรุงเทพมหานคร จำแนกตามประโยชน์ทดแทน ไตรมาส 4 ปี 2568 (ยกเว้นกรณีเจ็บป่วย)

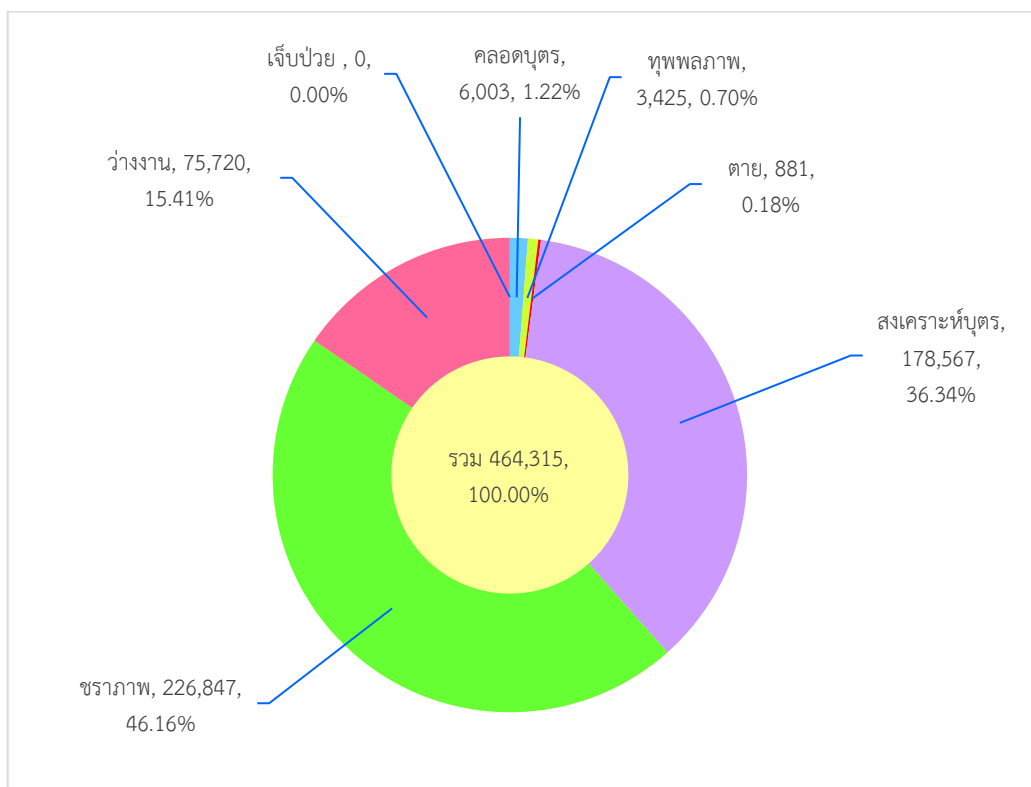

ที่มา : สำนักงานประกันสังคม

หากพิจารณาตามปริมาณการจ่ายเงินประโยชน์ทดแทน (ไม่รวมกรณีเจ็บป่วย) จะพบว่ามีเงินทั้งสิ้น 3,450,720,839 บาท โดยกรณีชราภาพมีการจ่ายเงินสูงสุดถึง 2,087,809,291 บาท คิดเป็นร้อยละ 60.50 ของเงินประโยชน์ทดแทนที่จ่าย รองลงมา คือ กรณีว่างงาน จ่ายเงินประโยชน์ทดแทน 669,557,836 บาท (ร้อยละ 19.40) กรณีสงเคราะห์บุตร จำนวน 372,931,400 บาท (ร้อยละ 10.81) กรณีคลอดบุตร จำนวน 182,167,943 บาท (ร้อยละ 5.28) กรณีตาย จำนวน 77,384,457 บาท (ร้อยละ 2.24) และทูพพลภาพ จำนวน 60,869,913 บาท (ร้อยละ 1.76) (แผนภูมิที่ 47)

แผนภูมิที่ 47 การจ่ายเงินประโยชน์ทดแทนในกรุงเทพมหานคร จำแนกตามประเภทประโยชน์ทดแทน<sup>P</sup>  
ไตรมาส 4 ปี 2568 (ยกเว้นกรณีเจ็บป่วย)

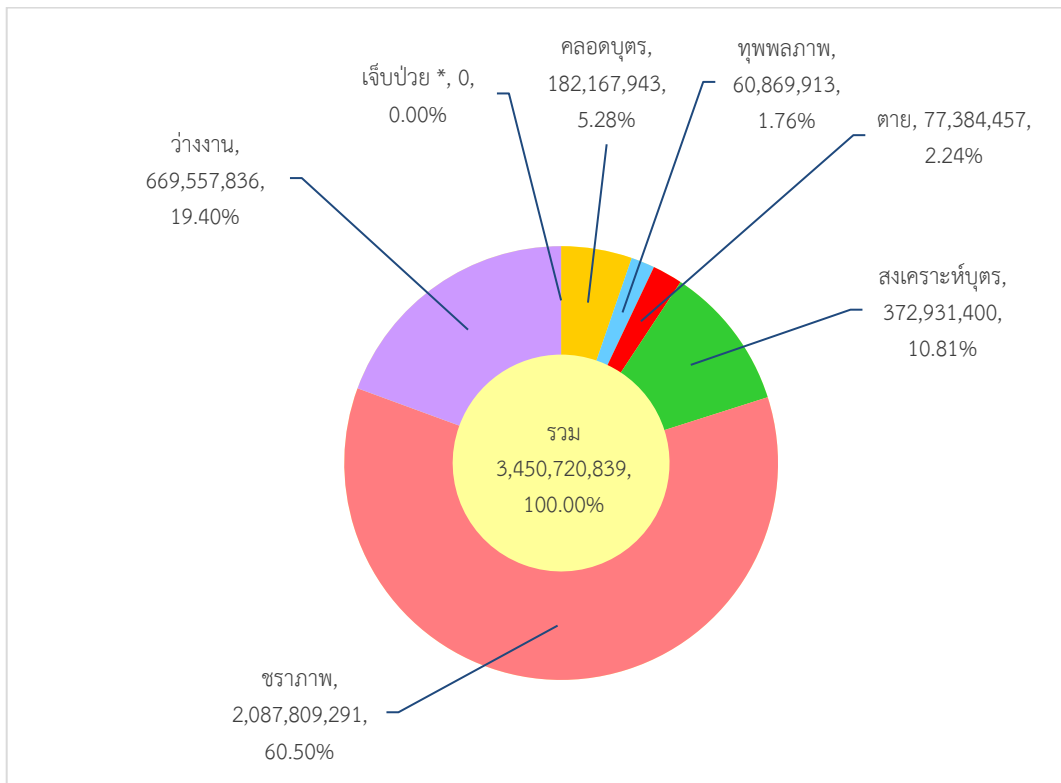

ที่มา : สำนักงานประกันสังคม

หมายเหตุ

P = Preliminary (ข้อมูลเบื้องต้น)

\* = มีข้อมูลเป็นรายปีเท่านั้น

# ภาคผนวก



## ภาคผนวก

ตารางที่ 1 จำนวนประชากรจากการทะเบียน กรุงเทพมหานคร จำแนกตามเพศและช่วงอายุ ปี 2568

ช่วงอายุ	ชาย (คน)	ร้อยละ	หญิง (คน)	ร้อยละ	รวม (คน)	ร้อยละ
ยอดรวม	2,527,598	46.59	2,898,010	53.41	5,425,608	100.00
วัยเด็ก (0-14 ปี)	348,958	51.32	331,015	48.68	679,973	12.53
วัยแรงงาน (15-59 ปี)	1,626,846	47.65	1,787,443	52.35	3,414,289	62.93
วัยสูงอายุ (60 ปีขึ้นไป)	551,794	41.45	779,552	58.55	1,331,346	24.54

ที่มา : สำนักบริหารการทะเบียน กระทรวงมหาดไทย

หมายเหตุ : ข้อมูล ณ เดือนพฤศจิกายน 2568

## สภาพเศรษฐกิจกรุงเทพมหานคร

### 2. ผลิตภัณฑ์มวลรวมกรุงเทพมหานคร

ตารางที่ 2 ผลิตภัณฑ์มวลรวมกรุงเทพมหานคร

หน่วย : ล้านบาท

ประเภทอุตสาหกรรม	พ.ศ. 2564r	พ.ศ. 2565r	พ.ศ. 2566p	อัตราการเติบโต	
				2565r	2566p
<b>ภาคการเกษตรกรรม</b>	<b>1,183</b>	<b>1,256</b>	<b>1,198</b>	6.20	-4.62
เกษตรกรรม การป่าไม้ และการประมง	1,183	1,256	1,198	6.20	-4.62
<b>นอกภาคการเกษตรกรรม</b>	<b>3,759,781</b>	<b>3,893,693</b>	<b>4,059,348</b>	3.60	4.25
อุตสาหกรรม	403,232	424,473	433,023	5.30	2.01
การทำเหมืองแร่ และเหมืองหิน	-	-	-	-	-
การผลิต	354,280	374,771	379,952	5.80	1.38
ไฟฟ้า ก๊าซ ไอน้ำ และระบบการปรับอากาศ	29,166	29,804	34,546	2.20	15.91
การจัดหาน้ำ การจัดการ และการบำบัดน้ำเสีย ของเสีย และสิ่งปฏิกูล	21,309	20,606	19,758	-3.30	-4.12
การบริการ	3,370,188	3,482,647	3,641,743	3.30	4.57
การก่อสร้าง	81,569	73,797	65,194	-9.50	-11.66
การขายส่ง และการขายปลีก การซ่อมยานยนต์และรถจักรยานยนต์	863,523	910,095	978,110	5.40	7.47
การขนส่ง และสถานที่เก็บสินค้า	250,664	256,322	277,584	2.30	8.30
ที่พักแรมและบริการด้านอาหาร	227,697	286,053	345,512	25.60	20.79
ข้อมูลข่าวสารและการสื่อสาร	496,505	533,676	563,703	7.50	5.63
กิจกรรมทางการเงินและการประกันภัย	545,696	526,739	495,909	-3.50	-5.85
กิจกรรมเกี่ยวกับอสังหาริมทรัพย์	117,410	107,105	112,794	-8.80	5.31
กิจกรรมทางวิชาชีพ วิทยาศาสตร์ และเทคนิค	159,238	159,447	161,509	0.10	1.29
กิจกรรมการบริหารและบริการสนับสนุน	87,459	88,007	93,746	0.60	6.52
การบริหารราชการ การป้องกันประเทศ และการประกันสังคมภาคบังคับ	305,360	305,910	311,708	0.20	1.90
การศึกษา	66,409	71,122	71,248	7.10	0.18
กิจกรรมด้านสุขภาพ และงานสังคมสงเคราะห์	73,876	77,756	89,290	5.30	14.83
ศิลปะ ความบันเทิง และนันทนาการ	62,895	62,661	64,150	-0.40	2.38
กิจกรรมการบริการด้านอื่น ๆ	100,461	103,045	104,098	2.60	1.02
Gross provincial product (CVMs)	<b>3,760,608</b>	<b>3,894,585</b>	<b>4,060,144</b>	<b>3.60</b>	<b>4.25</b>
GPP Per capita (Baht)	<b>588,899</b>	<b>627,732</b>	<b>675,979</b>	<b>6.59</b>	<b>7.69</b>

ที่มา : สำนักงานสภาพัฒนาการเศรษฐกิจและสังคมแห่งชาติ

หมายเหตุ : ปริมาณลูกโซ่ไม่ใช้การบวกผลรวมของแต่ละอุตสาหกรรมไม่เท่ากับผลรวมที่แสดง



### 3. ดัชนีราคาผู้บริโภคกรุงเทพมหานคร

ตารางที่ 3 ดัชนีราคาผู้บริโภคกรุงเทพมหานคร และอัตราการเปลี่ยนแปลง ณ เดือนธันวาคม 2568

รายการ	สัดส่วน น้ำหนัก ธ.ค. 68	เดือนธันวาคม 2568					เดือนพฤศจิกายน 2568			
		ดัชนี		อัตราการเปลี่ยนแปลง			ดัชนี		อัตราการเปลี่ยนแปลง	
		ธ.ค. 68	ธ.ค. 67	M/M	Y/Y	A/A	พ.ย. 68	M/M	Y/Y	A/A
<b>ดัชนีราคาผู้บริโภคทั่วไป</b>	<b>100.00</b>	<b>100.57</b>	<b>100.70</b>	<b>-0.03</b>	<b>-0.13</b>	<b>-0.02</b>	<b>100.60</b>	<b>0.23</b>	<b>-0.21</b>	<b>-0.01</b>
<b>หมวดอาหารและเครื่องดื่มไม่มีแอลกอฮอล์</b>	<b>36.53</b>	<b>103.41</b>	<b>101.74</b>	<b>0.15</b>	<b>1.64</b>	<b>1.48</b>	<b>103.25</b>	<b>0.48</b>	<b>1.17</b>	<b>1.47</b>
ข้าวแป้งและผลิตภัณฑ์จากแป้ง	1.67	103.22	103.82	0.05	-0.58	0.71	103.17	-0.42	-0.42	0.83
เนื้อสัตว์ เป็ดไก่และสัตว์น้ำ	4.39	99.81	99.17	0.63	0.65	1.98	99.19	1.26	0.09	2.11
ไข่และผลิตภัณฑ์นม	1.07	99.81	102.05	1.00	-2.20	-1.66	98.82	-2.33	-3.48	-1.62
ผักและผลไม้	4.29	101.33	95.94	-0.01	5.62	-4.51	101.34	2.45	1.97	-5.38
- ผักสด	1.78	107.42	91.11	1.57	17.88	-6.53	105.76	9.72	9.36	-8.51
- ผลไม้สด	2.27	97.56	98.72	-1.33	-1.18	-3.38	98.88	-2.41	-2.22	-3.57
เครื่องประกอบอาหาร	0.75	99.42	101.17	-1.69	-1.73	3.31	101.13	-0.94	0.01	3.77
เครื่องดื่มไม่มีแอลกอฮอล์	3.42	106.01	104.42	-0.05	1.52	3.18	106.06	0.28	1.81	3.34
ผลิตภัณฑ์น้ำตาล	0.76	104.19	103.13	-0.06	1.03	1.45	104.25	0.03	1.08	1.49
อาหารสำเร็จรูป	20.17	104.75	103.08	0.16	1.62	2.54	104.58	0.23	1.52	2.63
- อาหารพร้อมทาน	17.73	104.54	102.70	0.11	1.79	2.58	104.42	-0.01	1.87	2.66
- อาหารจากร้านยอดนิยม	1.40	103.29	102.95	0.05	0.33	1.02	103.24	0.10	0.59	1.09
- อาหารฟาสต์ฟู้ด/delivery	1.04	103.87	103.45	1.23	0.41	-0.06	102.61	4.70	-1.97	-0.10
<b>หมวดอื่น ๆ ที่ไม่ใช่อาหารและเครื่องดื่ม</b>	<b>63.47</b>	<b>98.91</b>	<b>100.03</b>	<b>-0.12</b>	<b>-1.12</b>	<b>-0.89</b>	<b>99.03</b>	<b>0.07</b>	<b>-0.96</b>	<b>-0.87</b>
หมวดเครื่องนุ่งห่มและรองเท้า	2.09	94.23	98.14	-0.26	-3.98	-2.85	94.48	-0.64	-4.14	-2.74



รายการ	สัดส่วน น้ำหนัก ธ.ค. 68	เดือนธันวาคม 2568					เดือนพฤศจิกายน 2568			
		ดัชนี		อัตราการเปลี่ยนแปลง			ดัชนี		อัตราการเปลี่ยนแปลง	
		ธ.ค. 68	ธ.ค. 67	M/M	Y/Y	A/A	พ.ย. 68	M/M	Y/Y	A/A
หมวดพาหนะการขนส่งและการสื่อสาร	21.05	97.42	99.99	-0.15	-2.57	-2.18	97.57	0.17	-2.28	-2.15
- ค่าโดยสารสาธารณะ	2.82	102.82	100.43	0.33	2.38	0.01	102.48	2.18	2.05	-0.21
- น้ำมันเชื้อเพลิง	6.22	90.20	99.80	-0.32	-9.62	-7.32	90.49	-0.62	-8.85	-7.12
- การสื่อสาร	4.29	101.14	99.93	0.01	1.21	0.90	101.13	0.00	1.20	0.88
หมวดการบันเทิง การอ่าน การศึกษาฯ	5.27	102.19	100.81	0.15	1.37	0.89	102.04	0.11	1.21	0.85
หมวดยาสูบและเครื่องดื่มมีแอลกอฮอล์	1.09	100.94	101.04	-0.01	-0.10	0.06	100.95	0.00	-0.09	0.07
<b>ดัชนีราคาผู้บริโภคพื้นฐาน *</b>	<b>77.60</b>	<b>101.75</b>	<b>101.17</b>	<b>-0.06</b>	<b>0.57</b>	<b>0.91</b>	<b>101.81</b>	<b>0.18</b>	<b>0.64</b>	<b>0.94</b>
กลุ่มอาหารสดและพลังงาน	22.40	96.85	99.32	0.08	-2.49	-2.92	96.77	0.38	-3.00	-2.96
- อาหารสด	11.43	100.95	98.98	0.34	1.99	-0.81	100.61	1.10	0.49	-1.06
- พลังงาน	10.97	92.95	99.68	-0.18	-6.75	-4.90	93.12	-0.35	-6.29	-4.73

ที่มา : สำนักงานนโยบายและยุทธศาสตร์การค้า กระทรวงพาณิชย์



#### 4. การจดทะเบียนนิติบุคคลตั้งใหม่

ตารางที่ 4 จำนวนการจดทะเบียนนิติบุคคล กรุงเทพมหานคร ไตรมาส 4 ปี 2568

	ไตรมาสที่ 3/2568	ไตรมาสที่ 4/2568	การเปลี่ยนแปลง (ร้อยละ)
บริษัทจำกัด	6,838	4,955	-27.54
บริษัทมหาชนจำกัด	4	6	50.00
ห้างหุ้นส่วนจำกัด	397	295	-25.69
ห้างหุ้นส่วนสามัญ	50	4	-92.00
<b>รวม</b>	<b>7,289</b>	<b>5,260</b>	<b>-27.84</b>

ที่มา : กรมพัฒนาธุรกิจการค้า

ตารางที่ 5 เงินทุนการจดทะเบียนนิติบุคคล กรุงเทพมหานคร ไตรมาส 4 ปี 2568

	ไตรมาสที่ 3/2568	ไตรมาสที่ 4/2568	การเปลี่ยนแปลง
บริษัทจำกัด	27,593.20	17,321.36	-37.22
บริษัทมหาชนจำกัด	670.00	5,177.01	672.68
ห้างหุ้นส่วนจำกัด	311.96	290.39	-6.91
ห้างหุ้นส่วนสามัญ	3.47	3.07	-11.53
<b>รวม</b>	<b>28,578.63</b>	<b>22,791.83</b>	<b>-20.25</b>

ที่มา : กรมพัฒนาธุรกิจการค้า

#### 5. การจดทะเบียนโรงงาน

ตารางที่ 6 การจดทะเบียนโรงงานอุตสาหกรรมที่ประกอบกิจการใหม่ของกรุงเทพมหานคร ไตรมาส 4 ปี 2568

เดือน/ปี	ประเภทกิจการ	จดทะเบียน		
		จำนวน (โรง)	เงินทุน (ล้านบาท)	คนงาน (คน)
ตุลาคม 2568	-	-	-	-
พฤศจิกายน 2568	-	-	-	-
ธันวาคม 2568	การตัดหรือเย็บเครื่องนุ่งห่ม เข็มขัด ผ้าเช็ดหน้า ผ้าพันคอ เนคไท หูกระต่าย ปลอกแขน ถุงมือ	1	17.00	79
	การทำภาชนะบรรจุ เช่น ถัง หรือกระสอบ	1	63.00	27
<b>รวมไตรมาส 4 ปี 2568</b>		<b>2</b>	<b>80.00</b>	<b>106</b>

ที่มา : กรมโรงงานอุตสาหกรรม



ตารางที่ 7 โรงงานอุตสาหกรรมที่เลิกประกอบกิจการของกรุงเทพมหานคร ไตรมาส 4 ปี 2568

เดือน/ปี	เลิกกิจการ จำนวน (โรง)	เงินทุน (ล้านบาท)	จำนวนคนงาน (คน)		
			ชาย	หญิง	รวม
ตุลาคม 2568	1	7.70	4	16	20
พฤศจิกายน 2568	2	10.30	11	73	84
ธันวาคม 2568	-	-	-	-	-
<b>รวม</b>	<b>3</b>	<b>18.00</b>	<b>15</b>	<b>89</b>	<b>104</b>

ที่มา : กรมโรงงานอุตสาหกรรม

## ดัชนีชี้วัดภาวะแรงงาน

### 1. ผลผลิตภาพแรงงานกรุงเทพมหานคร

ตารางที่ 8 ผลผลิตภาพแรงงานกรุงเทพมหานคร

	ปี 2562	ปี 2563	ปี 2564	ปี 2565	ปี 2566
GPP ณ ราคาคงที่ในจังหวัด (ล้านบาท)	3,999,343	3,742,439	3,760,608	3,894,585	4,060,144
จำนวนผู้มีงานทำในจังหวัด (คน)	5,246,104	5,287,678	5,180,324	5,634,878	5,716,678
ผลผลิตภาพแรงงานจังหวัด (บาท)	762,345	707,766	725,941	691,157	710,228

ที่มา : สำนักงานสภาพัฒนาการเศรษฐกิจฯ, สำนักงานสถิติแห่งชาติ

### 2. อัตราการมีส่วนร่วมในกำลังแรงงาน

ตารางที่ 9 อัตราการมีส่วนร่วมในกำลังแรงงานของกรุงเทพมหานคร

หน่วยนับ : คน

	4/2567	1/2568	2/2568	3/2568	4/2568
ประชากรที่มีอายุ 15 ปีขึ้นไปในจังหวัด	7,896,159	7,899,082	7,902,490	7,908,431	7,919,090
กำลังแรงงานในจังหวัด	5,770,775	5,804,944	5,788,155	5,696,117	5,699,371
อัตราการมีส่วนร่วมในกำลังแรงงานของจังหวัด	73.08	73.49	73.24	72.03	71.97

ที่มา : สำนักงานสถิติแห่งชาติ

### 3. อัตราการทำงานของกรุงเทพมหานคร

ตารางที่ 10 อัตราการมีงานทำใน/นอกภาคเกษตรของกรุงเทพมหานคร

หน่วยนับ : คน

	4/2567	1/2568	2/2568	3/2568	4/2568
ประชากรที่มีอายุ 15 ปีขึ้นไปในจังหวัด	7,896,159	7,899,082	7,902,490	7,908,431	7,919,090
ผู้มีงานทำในจังหวัด	5,719,943	5,741,447	5,730,197	5,657,912	5,654,248
ผู้มีงานทำในภาคเกษตรของจังหวัด	16,173	22,805	33,534	27,351	16,435
ผู้มีงานทำนอกภาคเกษตรของจังหวัด	5,703,770	5,718,642	5,696,663	5,607,310	5,637,813
อัตราการมีงานทำของจังหวัด	72.44	72.68	72.51	71.54	71.40
อัตราการมีงานทำในภาคเกษตรของจังหวัด	0.28	0.40	0.59	0.48	0.29
อัตราการมีงานทำนอกภาคเกษตรของจังหวัด	99.72	99.60	99.41	99.11	99.71

ที่มา : สำนักงานสถิติแห่งชาติ



ตารางที่ 11 อัตราการจ้างงานทำในภาคอุตสาหกรรมของกรุงเทพมหานคร

หน่วยนับ : คน

	4/2567	1/2568	2/2568	3/2568	4/2568
<b>ผู้จ้างงานทำในภาคอุตสาหกรรมของจังหวัด</b>	<b>1,211,779</b>	<b>1,271,120</b>	<b>1,221,407</b>	<b>1,259,996</b>	<b>1,295,220</b>
1) การทำเหมืองแร่ และเหมืองหิน	3,791	769	-	1,710	2,566
2) การผลิต	849,594	894,235	866,730	902,655	932,318
3) ไฟฟ้า ก๊าซ ไอน้ำและระบบปรับอากาศ	11,403	13,440	15,170	9,435	8,445
4) การจัดหา น้ำ การจัดการและการบำบัดน้ำเสีย ของเสีย และสิ่งปฏิกูล	15,479	13,685	8,532	12,854	16,925
5) การก่อสร้าง	331,512	348,991	330,975	333,343	334,965
<b>ผู้จ้างงานทำในภาคบริการของจังหวัด</b>	<b>4,491,991</b>	<b>4,447,522</b>	<b>4,475,256</b>	<b>4,347,314</b>	<b>4,342,593</b>
1) การขายส่ง และการขายปลีก การซ่อมยานยนต์	1,229,447	1,183,135	1,276,418	1,282,562	1,189,988
2) การขนส่ง และสถานที่เก็บสินค้า	566,448	623,804	674,626	644,364	590,176
3) ที่พักแรมและบริการด้านอาหาร	755,202	750,302	755,004	708,636	701,647
4) ข้อมูลข่าวสารและการสื่อสาร	121,642	106,994	113,828	93,137	103,645
5) กิจกรรมทางการเงินและการประกันภัย	164,866	138,643	150,101	167,742	155,743
6) กิจกรรมอสังหาริมทรัพย์	192,269	205,184	144,608	114,459	178,274
7) กิจกรรมทางวิชาชีพ วิทยาศาสตร์ และเทคนิค	210,913	213,106	191,510	194,592	217,418
8) กิจกรรมการบริหารและการบริการสนับสนุน	303,036	294,501	264,842	276,990	290,606
9) การบริหารราชการ การป้องกันประเทศ การประกันสังคม	265,388	261,646	253,959	245,168	253,306
10) การศึกษา	141,465	154,751	156,419	142,939	144,439
11) กิจกรรมด้านสุขภาพและงานสังคมสงเคราะห์	149,916	124,755	142,968	162,109	136,358
12) ศิลปะ ความบันเทิง และนันทนาการ	68,128	63,434	49,220	43,531	61,222
13) กิจกรรมบริการด้านอื่น ๆ	179,271	189,193	190,322	175,498	178,857
14) กิจกรรมการจ้างงานในครัวเรือนส่วนบุคคล การผลิตสินค้าและบริการที่ทำขึ้นเองเพื่อใช้ในครัวเรือน	110,836	99,733	83,568	94,303	105,700
15) กิจกรรมขององค์การระหว่างประเทศ	613	2,029	855	1,282	2,323
16) ไม่ทราบ	32,552	36,312	27,009	-	32,891
จำนวนผู้จ้างงานทำในจังหวัด	5,719,943	5,741,447	5,730,197	5,657,912	5,654,248
<b>อัตราการจ้างงานทำในภาคอุตสาหกรรม</b>	<b>21.19</b>	<b>22.14</b>	<b>21.32</b>	<b>22.27</b>	<b>22.91</b>
<b>อัตราการจ้างงานทำในภาคบริการ</b>	<b>78.53</b>	<b>77.46</b>	<b>78.10</b>	<b>76.84</b>	<b>76.80</b>

ที่มา : สำนักงานสถิติแห่งชาติ



#### 4. อัตราการว่างงานของกรุงเทพมหานคร

ตารางที่ 12 อัตราการว่างงานของกรุงเทพมหานคร

หน่วยนับ : คน

	4/2567	1/2568	2/2568	3/2568	4/2568
ผู้ว่างงานจังหวัด	49,670	63,497	57,958	38,205	45,123
กำลังแรงงานในจังหวัด	5,770,775	5,804,944	5,788,155	5,696,117	5,699,371
อัตราการว่างงานในจังหวัด	0.86	1.09	1.00	0.67	0.79

ที่มา : สำนักงานสถิติแห่งชาติ

#### 5. อัตราการเปลี่ยนแปลงของจำนวนผู้ประกันตนในระบบประกันสังคม (ม.33) อัตราการเปลี่ยนแปลงของผู้ประกันตนที่ขอรับประโยชน์ทดแทนกรณีว่างงาน และอัตราการเลิกจ้างลูกจ้างในระบบประกันสังคม

ตารางที่ 13 อัตราการเปลี่ยนแปลงของจำนวนผู้ประกันตนในระบบประกันสังคม (ม.33) อัตราการเปลี่ยนแปลงของผู้ประกันตนที่ขอรับประโยชน์ทดแทนกรณีว่างงาน และอัตราการเลิกจ้างลูกจ้างในระบบประกันสังคม

หน่วยนับ : คน

	4/2567	1/2568	2/2568	3/2568	4/2568
ผู้ประกันตน มาตรา 33 ในจังหวัด	4,180,965	4,160,657	4,163,058	4,173,998	4,167,672
ผู้ประกันตนที่ขอรับประโยชน์ทดแทนกรณีว่างงาน	73,148	76,761	86,208	83,208	75,720
ผู้ประกันตนที่ขอรับประโยชน์ทดแทนกรณีว่างงานจากสาเหตุเลิกจ้าง	13,464	15,736	16,301	16,537	15,994
อัตราการเปลี่ยนแปลงของจำนวนผู้ประกันตนในระบบประกันสังคม (มาตรา 33) (YoY)	1.36	0.99	0.34	-0.17	-0.32
อัตราการเปลี่ยนแปลงของผู้ประกันตนที่ขอรับประโยชน์ทดแทนกรณีว่างงาน (YoY)	22.83	-9.87	15.62	15.02	3.52
อัตราการเลิกจ้างลูกจ้างในระบบประกันสังคม	0.32	0.38	0.39	0.40	0.38

ที่มา : สำนักงานประกันสังคม

#### 6. อัตราการบรรจุงาน

ตารางที่ 14 อัตราการบรรจุงานของกรุงเทพมหานคร

หน่วยนับ : คน

	4/2567	1/2568	2/2568	3/2568	4/2568
ผู้ได้รับการบรรจุงาน	6,731	6,899	6,793	4,645	6,631
ผู้สมัครงานในจังหวัด	12,395	11,769	14,915	7,743	10,184
จำนวนตำแหน่งงานว่าง	29,797	20,419	60,651	9,371	58,488
อัตราการบรรจุงานต่อผู้สมัครงานจังหวัด	54.30	58.62	45.54	59.99	65.11
อัตราการบรรจุงานต่อตำแหน่งงานว่างจังหวัด	22.59	33.79	11.20	49.57	11.34

ที่มา : กรมการจัดหางาน



## 7. อัตราการจ้างงานแรงงานต่างด้าว

ตารางที่ 15 อัตราการจ้างงานแรงงานต่างด้าวในกรุงเทพมหานคร

หน่วยนับ : คน

	4/2567	1/2568	2/2568	3/2568	4/2568
ผู้มีงานทำในจังหวัด	5,719,943	5,741,447	5,730,197	5,657,912	5,654,248
แรงงานต่างด้าวทั้งหมดในจังหวัด	788,987	796,145	798,304	550,785	533,553
แรงงานต่างด้าว 4 สัญชาติ (เมียนมา ลาว กัมพูชา เวียดนาม)	689,707	698,584	701,071	441,104	433,068
อัตราการจ้างแรงงานต่างด้าวต่อจำนวนผู้มีงานทำทั้งหมด	13.79	13.87	13.93	9.73	9.44
อัตราการจ้างแรงงานต่างด้าว 4 สัญชาติ (เมียนมา ลาว กัมพูชา เวียดนาม)	12.06	12.17	12.23	7.80	7.66

ที่มา : กรมการจัดหางาน, สำนักงานสถิติแห่งชาติ

## 8. อัตราการปฏิบัติไม่ถูกต้องตามกฎหมายคุ้มครองแรงงาน/ความปลอดภัยในการทำงานของสถานประกอบกิจการ

ตารางที่ 16 อัตราการปฏิบัติไม่ถูกต้องตามกฎหมายคุ้มครองแรงงาน/ความปลอดภัยในการทำงานของสถานประกอบกิจการ

หน่วยนับ : คน

	4/2567	1/2568	2/2568	3/2568	4/2568
สถานประกอบกิจการที่ไม่ปฏิบัติตามกฎหมายคุ้มครองแรงงาน	66	86	74	56	72
สถานประกอบการที่ผ่านการตรวจคุ้มครองแรงงาน	1,373	1,131	1,297	857	1,151
สถานประกอบกิจการไม่ปฏิบัติตามกฎหมายความปลอดภัยในการทำงาน	135	198	183	146	108
สถานประกอบการที่ผ่านการตรวจความปลอดภัยในการทำงาน	302	509	404	350	261
อัตราการไม่ปฏิบัติตามกฎหมายคุ้มครองแรงงานของสถานประกอบกิจการ	4.81	7.60	5.71	6.53	6.26
อัตราการไม่ปฏิบัติตามกฎหมายความปลอดภัยในการทำงานของสถานประกอบกิจการ	44.70	38.90	45.30	41.71	41.38

ที่มา : กรมสวัสดิการและคุ้มครองแรงงาน



## 9. อัตราการเกิดข้อพิพาท/ข้อขัดแย้งแรงงานต่อสถานประกอบการ

ตารางที่ 17 อัตราการเกิดข้อพิพาท/ข้อขัดแย้งแรงงานต่อสถานประกอบการ 100,000 แห่ง

หน่วยนับ : คน

	4/2567	1/2568	2/2568	3/2568	4/2568
สถานประกอบการที่เกิดข้อพิพาท	3	2	-	1	2
สถานประกอบการที่เกิดข้อขัดแย้ง	4	2	-	-	-
สถานประกอบการทั้งหมดในจังหวัด	121,972	123,068	124,066	125,487	126,672
อัตราการเกิดข้อพิพาทแรงงานต่อสถานประกอบการ 100,000 แห่ง	2.46	1.63	0.00	0.80	1.58
อัตราการเกิดข้อขัดแย้งต่อสถานประกอบการ 100,000 แห่ง	3.28	1.63	0.00	0.00	0.00

ที่มา : กรมสวัสดิการและคุ้มครองแรงงาน

## 10. อัตราแรงงานที่เป็นผู้ประกันตนในกรุงเทพมหานคร

ตารางที่ 18 อัตราแรงงานที่เป็นผู้ประกันตนในกรุงเทพมหานคร

หน่วยนับ : คน

	4/2567	1/2568	2/2568	3/2568	4/2568
ผู้ประกันตนในจังหวัด	6,326,031	6,297,317	6,295,009	6,302,923	6,299,007
ผู้ประกันตนมาตรา 33	4,180,965	4,160,657	4,163,058	4,173,998	4,167,672
ผู้ประกันตนมาตรา 39	441,925	437,222	432,896	430,801	432,693
ผู้ประกันตนมาตรา 40	1,703,141	1,699,438	1,699,055	1,698,124	1,698,642
จำนวนผู้มีงานทำในจังหวัด	5,719,943	5,741,447	5,730,197	5,657,912	5,654,248
อัตราแรงงานที่เป็นผู้ประกันตน	110.60	109.68	109.86	111.40	111.40

ที่มา : สำนักงานประกันสังคม, สำนักงานสถิติแห่งชาติ



## สถานการณ์แรงงานจังหวัด

### 1. กำลังแรงงาน/การมีงานทำ/การว่างงาน

ตารางที่ 19 ประชากรกรุงเทพมหานคร จำแนกตามเพศ และสถานภาพแรงงาน ไตรมาส 4 ปี 2568

หน่วยนับ : คน

สถานภาพแรงงาน	ชาย	หญิง	รวม
<b>ประชากรอายุ 15 ปีขึ้นไป</b>	3,753,847	4,165,243	7,919,090
<b>ผู้อยู่ในกำลังแรงงาน</b>	2,965,462	2,733,909	5,699,371
- ผู้มีงานทำ	2,939,130	2,715,118	5,654,248
- ผู้ว่างงาน	26,332	18,791	45,123
- กำลังแรงงานที่รอฤดูกาล	-	-	-
<b>ผู้ไม่อยู่ในกำลังแรงงาน</b>	788,385	1,431,334	2,219,719
- ทำงานบ้าน	24,256	485,348	509,604
- เรียนหนังสือ	205,914	248,251	454,166
- เด็ก คนชรา / ไม่สามารถทำงานได้	369,472	536,607	906,079
- อื่น ๆ	188,742	161,128	349,870

ที่มา : สำนักงานสถิติแห่งชาติ

ตารางที่ 20 ผู้มีงานทำกรุงเทพมหานคร จำแนกตามช่วงอายุและเพศ ไตรมาส 4 ปี 2568

ช่วงอายุ	ชาย	หญิง	รวม
15 - 19 ปี	34,930	8,696	43,626
20 - 24 ปี	129,727	125,509	255,235
25 - 29 ปี	281,850	277,733	559,582
30 - 34 ปี	368,351	338,052	706,403
35 - 39 ปี	411,261	404,452	815,713
40 - 49 ปี	835,457	778,874	1,614,331
50 - 59 ปี	643,940	541,471	1,185,411
60 ปีขึ้นไป	233,615	240,332	473,947
<b>รวม</b>	<b>2,939,130</b>	<b>2,715,118</b>	<b>5,654,248</b>

ที่มา : สำนักงานสถิติแห่งชาติ



ตารางที่ 21 ผู้มีงานทำกรุงเทพมหานคร จำแนกตามระดับการศึกษาและเพศ ไตรมาส 4 ปี 2568

ระดับการศึกษา	ชาย	หญิง	รวม
ไม่มีการศึกษา	60,661	62,547	123,207
ต่ำกว่าประถมศึกษา	114,889	137,752	252,641
ประถมศึกษา	574,248	442,936	1,017,184
มัธยมศึกษาตอนต้น	565,257	374,770	940,027
มัธยมศึกษาตอนปลาย	<b>637,189</b>	<b>494,435</b>	<b>1,131,624</b>
- สายสามัญ	449,972	380,643	830,615
- สายอาชีวศึกษา	187,217	113,792	301,009
- สายวิชาการศึกษา	-	-	-
อนุปริญญา	193,119	143,531	336,649
ปริญญาตรี	<b>666,411</b>	<b>897,187</b>	<b>1,563,598</b>
- สายวิชาการ	629,738	832,695	1,462,433
- สายวิชาการศึกษา	36,673	64,492	101,165
ปริญญาโท	90,088	130,559	220,648
ปริญญาเอก	9,633	6,218	15,851
อื่น ๆ	-	-	-
ไม่ทราบ	27,636	25,182	52,818
<b>รวม</b>	<b>2,939,130</b>	<b>2,715,118</b>	<b>5,654,248</b>

ที่มา : สำนักงานสถิติแห่งชาติ

ตารางที่ 22 ผู้มีงานทำกรุงเทพมหานคร จำแนกตามอาชีพและเพศ ไตรมาส 4 ปี 2568

ประเภทอาชีพ	ชาย	หญิง	รวม
ผู้บัญญัติกฎหมาย ข้าราชการระดับอาวุโส และผู้จัดการ	173,906	159,310	333,216
ผู้ประกอบการวิชาชีพด้านต่าง ๆ	262,762	303,973	566,735
ผู้ประกอบการวิชาชีพด้านเทคนิคสาขาต่าง ๆ และอาชีพที่เกี่ยวข้อง	226,858	317,838	544,695
เสมียน	133,713	293,661	427,374
พนักงานบริการและพนักงานในร้านค้าและตลาด	721,522	876,321	1,597,842
ผู้ปฏิบัติงานที่มีฝีมือในด้านการเกษตรและการประมง	25,285	17,739	43,025
ผู้ปฏิบัติงานด้านความสามารถทางฝีมือและธุรกิจการค้าที่เกี่ยวข้อง	484,513	133,846	618,360
ผู้ปฏิบัติการโรงงานและเครื่องจักรและผู้ปฏิบัติงานด้านการประกอบ	658,851	194,590	853,441
อาชีพขั้นพื้นฐานต่าง ๆ ในด้านการขายและการให้บริการ	242,552	411,790	654,342
คนงานซึ่งมิได้จำแนกไว้ในหมวดอื่น	9,167	6,050	15,218
<b>รวม</b>	<b>2,939,130</b>	<b>2,715,118</b>	<b>5,654,248</b>

ที่มา : สำนักงานสถิติแห่งชาติ



ตารางที่ 23 ผู้มีงานทำกรุงเทพมหานคร จำแนกตามประเภทอุตสาหกรรมและเพศ ไตรมาส 4 ปี 2568

ประเภทอุตสาหกรรม	ชาย	หญิง	รวม
<b>ยอดรวม</b>	<b>2,939,130</b>	<b>2,715,118</b>	<b>5,654,248</b>
<b>ภาคเกษตรกรรม</b>	<b>10,844</b>	<b>5,590</b>	<b>16,435</b>
เกษตรกรรม การป่าไม้ และการประมง	10,844	5,590	16,435
<b>นอกภาคเกษตรกรรม</b>	<b>2,928,285</b>	<b>2,709,528</b>	<b>5,637,813</b>
การทำเหมืองแร่ และเหมืองหิน	-	2,566	2,566
การผลิต	457,717	474,601	932,318
ไฟฟ้า ก๊าซ ไอน้ำและระบบปรับอากาศ	4,097	4,348	8,445
การจัดหาน้ำ การจัดการและการบำบัดน้ำเสีย ของเสีย และสิ่งปฏิกูล	9,895	7,030	16,925
การก่อสร้าง	264,475	70,490	334,965
การขายส่ง และการขายปลีก การซ่อมยานยนต์	590,548	599,441	1,189,988
การขนส่ง และสถานที่เก็บสินค้า	490,646	99,530	590,176
ที่พักแรมและบริการด้านอาหาร	287,320	414,327	701,647
ข้อมูลข่าวสารและการสื่อสาร	62,117	41,528	103,645
กิจกรรมทางการเงินและการประกันภัย	61,074	94,668	155,743
กิจกรรมอสังหาริมทรัพย์	76,133	102,141	178,274
กิจกรรมทางวิชาชีพ วิทยาศาสตร์ และเทคนิค	93,130	124,288	217,418
กิจกรรมการบริหารและการบริการสนับสนุน	147,497	143,109	290,606
การบริหารราชการ การป้องกันประเทศ การประกันสังคม	124,046	129,260	253,306
การศึกษา	46,742	97,697	144,439
กิจกรรมด้านสุขภาพและงานสังคมสงเคราะห์	44,209	92,150	136,358
ศิลปะ ความบันเทิง และนันทนาการ	38,446	22,776	61,222
กิจกรรมบริการด้านอื่น ๆ	87,214	91,642	178,857
กิจกรรมการจ้างงานในครัวเรือนส่วนบุคคล การผลิตสินค้าและบริการที่ทำขึ้นเองเพื่อใช้ในครัวเรือน	22,170	83,530	105,700
กิจกรรมขององค์การระหว่างประเทศ	1,157	1,166	2,323
ไม่ทราบ	19,651	13,240	32,891

ที่มา : สำนักงานสถิติแห่งชาติ

ตารางที่ 24 ผู้มีงานทำกรุงเทพมหานคร จำแนกตามสภาพการทำงาน ไตรมาส 4 ปี 2568

สถานภาพการทำงาน	ชาย	หญิง	รวม
นายจ้าง	140,198	59,018	199,216
ลูกจ้างรัฐบาล	221,710	248,199	469,909
ลูกจ้างเอกชน	1,691,270	1,733,838	3,425,108
ประกอบธุรกิจส่วนตัว	785,175	478,219	1,263,394
ช่วยธุรกิจในครัวเรือน	100,776	195,845	296,621
<b>รวม</b>	<b>2,939,129</b>	<b>2,715,118</b>	<b>5,654,247</b>

ที่มา : สำนักงานสถิติแห่งชาติ

ตารางที่ 25 ผู้ว่างงานกรุงเทพมหานคร จำแนกตามช่วงอายุและเพศ ไตรมาส 4 ปี 2568

ช่วงอายุ	ชาย	หญิง	รวม
15 - 19 ปี	2,629	818	3,447
20 - 24 ปี	11,682	7,664	19,346
25 - 29 ปี	2,112	1,812	3,925
30 - 34 ปี	3,154	2,402	5,556
35 - 39 ปี	1,522	2,319	3,840
40 - 49 ปี	4,492	2,865	7,358
50 - 59 ปี	741	910	1,651
60 ปีขึ้นไป	-	-	-
<b>รวม</b>	<b>26,332</b>	<b>18,791</b>	<b>45,123</b>

ที่มา : สำนักงานสถิติแห่งชาติ

ตารางที่ 26 ผู้ว่างงานกรุงเทพมหานคร จำแนกตามระดับการศึกษาและเพศ ไตรมาส 4 ปี 2568

ระดับการศึกษา	ชาย	หญิง	รวม
ไม่มีการศึกษา	-	-	-
ต่ำกว่าประถมศึกษา	-	-	-
ประถมศึกษา	4,531	1,676	6,207
มัธยมศึกษาตอนต้น	1,973	836	2,809
มัธยมศึกษาตอนปลาย	5,294	3,257	8,551
- สายสามัญ	2,235	910	3,145
- สายอาชีวศึกษา	3,059	2,347	5,406
อนุปริญญา	3,106	-	3,106
ปริญญาตรี	11,428	10,462	21,890
- สายวิชาการ	11,428	10,462	21,890
- สายวิชาการศึกษา	-	-	-
ปริญญาโท	-	2,560	2,560
การศึกษาอื่น ๆ	-	-	-
ไม่ทราบ	-	-	-
<b>รวม</b>	<b>26,332</b>	<b>18,791</b>	<b>45,123</b>

ที่มา : สำนักงานสถิติแห่งชาติ

ตารางที่ 27 แรงงานนอกระบบในกรุงเทพมหานคร จำแนกตามช่วงอายุและเพศ ปี 2568

ช่วงอายุ	ชาย	หญิง	รวม
15 - 19	9,307	2,683	11,990
20 - 24	26,927	17,587	44,515
25 - 29	49,951	24,761	74,712
30 - 34	89,906	46,291	136,196
35 - 39	94,174	72,298	166,473
40 - 44	131,013	71,464	202,477
45 - 49	147,550	90,065	237,615
50 - 54	137,108	84,791	221,898
55 - 59	113,307	83,499	196,806
60 ปีขึ้นไป	139,743	144,169	283,912
<b>รวม</b>	<b>938,987</b>	<b>637,607</b>	<b>1,576,595</b>

ที่มา : สำนักงานสถิติแห่งชาติ

ตารางที่ 28 แรงงานนอกระบบในกรุงเทพมหานคร จำแนกตามระดับการศึกษาและเพศ ปี 2568

ระดับการศึกษา	ชาย	หญิง	รวม
ไม่มีการศึกษา	6,528	6,802	13,330
ต่ำกว่าประถมศึกษา	73,534	75,281	148,815
ประถมศึกษา	195,975	151,745	347,720
มัธยมศึกษาตอนต้น	215,549	131,127	346,676
มัธยมศึกษาตอนปลาย	197,813	122,203	320,016
อุดมศึกษา	229,222	139,628	368,849
อื่น ๆ	-	-	-
ไม่ทราบ	20,368	10,821	31,189
<b>รวม</b>	<b>938,987</b>	<b>637,607</b>	<b>1,576,595</b>

ที่มา สำนักงานสถิติแห่งชาติ

ตารางที่ 29 แรงงานนอกระบบในกรุงเทพมหานคร จำแนกตามอาชีพและเพศ ปี 2568

ประเภทอาชีพ	ชาย	หญิง	รวม
ผู้จัดการ ข้าราชการระดับอาวุโส และผู้บัญชาตติภพหมาย	71,405	26,809	98,213
ผู้ประกอบการวิชาชีพด้านต่าง ๆ	33,506	17,126	50,632
เจ้าหน้าที่เทคนิคและผู้ประกอบการวิชาชีพที่เกี่ยวข้องด้านต่าง ๆ	16,262	7,723	23,985
เสมียน	1,093	9,088	10,181
พนักงานบริการ และผู้จำหน่ายสินค้า	311,104	418,624	729,728
ผู้ปฏิบัติงานที่มีฝีมือในด้านการเกษตร ป่าไม้ และประมง	14,985	4,625	19,610
ช่างฝีมือและผู้ปฏิบัติงานที่เกี่ยวข้อง	123,483	45,208	168,690
ผู้ควบคุมเครื่องจักรโรงงานและเครื่องจักรฯ	300,286	49,553	349,840
ผู้ประกอบการอาชีพงานพื้นฐาน	66,863	58,852	125,715
คนงานซึ่งมิได้จำแนกไว้ในหมวดอื่น	-	-	-
<b>รวม</b>	<b>938,987</b>	<b>637,607</b>	<b>1,576,595</b>

ที่มา สำนักงานสถิติแห่งชาติ

## 2. การส่งเสริมการมีงานทำ

ตารางที่ 30 ตำแหน่งงานว่าง/ผู้สมัครงาน/การบรรจุงาน กรุงเทพมหานคร จำแนกตามเพศ

ไตรมาส/ปี	ตำแหน่งงานว่าง (อัตรา)	ผู้ลงทะเบียนสมัครงาน (คน)	บรรจุงาน (คน)
4/2567	29,797	12,395	6,731
1/2568	20,419	11,769	6,899
2/2568	60,651	14,915	6,793
3/2568	9,371	7,743	4,645
4/2568	58,488	10,184	6,631

ที่มา : กรมการจัดหางาน

ตารางที่ 31 ตำแหน่งงานว่าง/ผู้สมัครงาน/การบรรจุงาน กรุงเทพมหานคร จำแนกตามช่วงอายุ ไตรมาส 4 ปี 2568

	ตำแหน่งงานว่าง (อัตรา)	ผู้ลงทะเบียนสมัครงาน (คน)	บรรจุงาน (คน)
15-17	118	15	10
18-24	17,257	883	670
25-29	16,966	1,758	1,147
30-39	15,545	3,138	2,019
40-49	5,680	2,959	1,878
50-59	1,250	1,273	825
60 ปีขึ้นไป	1,672	158	82
<b>รวม</b>	<b>58,488</b>	<b>10,184</b>	<b>6,631</b>

ที่มา : กรมการจัดหางาน



ตารางที่ 32 ตำแหน่งงานว่าง/ผู้สมัครงาน/การบรรจุงาน กรุงเทพมหานคร จำแนกตามระดับการศึกษา ไตรมาส 4 ปี 2568

	ตำแหน่งงานว่าง (อัตรา)	ผู้ลงทะเบียนสมัครงาน (คน)	บรรจุงาน (คน)
ประถมศึกษาและต่ำกว่า	3,078	1,463	1,011
มัธยมศึกษา	15,453	4,001	3,108
ปวช.	6,936	563	408
ปวส.	4,613	652	464
อนุปริญญา	2,623	29	7
ปริญญาตรี	24,435	3,189	1,597
ปริญญาโท	1,106	282	36
ปริญญาเอก	244	5	-
<b>รวม</b>	<b>58,488</b>	<b>10,184</b>	<b>6,631</b>

ที่มา : กรมการจัดหางาน

ตารางที่ 33 ตำแหน่งงานว่าง/ผู้สมัครงาน/การบรรจุงาน กรุงเทพมหานคร จำแนกตามอาชีพ ไตรมาส 4 ปี 2568

ประเภทอาชีพ	ตำแหน่งงานว่าง (อัตรา)	ผู้ลงทะเบียนสมัครงาน (คน)	บรรจุงาน (คน)
ผู้บัญญัติกฎหมาย ข้าราชการระดับอาวุโส ผู้จัดการ	3,946	531	168
ผู้ประกอบการวิชาชีพด้านต่าง ๆ	7,363	1,004	339
ช่างเทคนิคและผู้ปฏิบัติงานที่เกี่ยวข้อง	15,552	1,992	1,156
เสมียน เจ้าหน้าที่	12,335	2,167	1,382
พนักงานบริการ พนักงานขายในร้านค้าและตลาด	8,866	1,306	904
ผู้ปฏิบัติงานฝีมือด้านการเกษตรและประมง (แปรรูปขั้นพื้นฐาน)	-	5	-
ผู้ปฏิบัติงานโดยใช้ฝีมือในธุรกิจการค้าที่เกี่ยวข้อง	2,520	199	89
ผู้ปฏิบัติงานในโรงงาน ผู้ควบคุมเครื่องจักรและ ผู้ปฏิบัติงานด้านการประกอบการ	3,653	854	661
อาชีพงานพื้นฐาน	4,253	2,126	1,932
ผู้ฝึกงาน	-	-	-
<b>รวม</b>	<b>58,488</b>	<b>10,184</b>	<b>6,631</b>

ที่มา : กรมการจัดหางาน

ตารางที่ 34 ตำแหน่งงานว่าง/การบรรจุงาน กรุงเทพมหานคร จำแนกตามประเภทอุตสาหกรรมไตรมาส 4 ปี 2568

ประเภทอุตสาหกรรม	ตำแหน่งงานว่าง (อัตรา)	บรรจุงาน (คน)
A.เกษตรกรรม การป่าไม้ และการประมง	6	2
B การทำเหมืองแร่และเหมืองหิน	-	2
C.การผลิต	3,559	1,536
D.การไฟฟ้า ก๊าซและไอน้ำ	76	-
E.การจัดหาน้ำ บำบัดน้ำเสีย	6	-
F.การก่อสร้าง	338	192
G.การขายส่ง การขายปลีก การซ่อมแซมยานยนต์	14,558	1,935
H.การขนส่งที่เก็บสินค้า	2,945	835
I.กิจกรรมโรงแรมและอาหาร	5,744	427
J.ข้อมูลข่าวสาร และการสื่อสาร	9,941	32
K.กิจการทางการเงินและการประกันภัย	3,954	337
L.กิจกรรมอสังหาริมทรัพย์	717	224
M.กิจกรรมวิชาชีพวิทย์และวิชาการ	14,778	584
N.การบริหารสนับสนุนและป้องกันประเทศ	944	135
O.การบริหารราชการป้องกันประเทศ	206	147
P.การศึกษา	2	5
Q.กิจกรรมด้านสุขภาพ	382	218
R.ศิลปะ ความบันเทิงและนันทนาการ	72	-
S.บริการด้านอื่น ๆ	244	14
T.จ้างงานในครัวเรือนส่วนบุคคล	14	6
U.กิจกรรมขององค์การระหว่างประเทศ	2	-
<b>รวม</b>	<b>58,488</b>	<b>6,631</b>

ที่มา : กรมการจัดหางาน

ตารางที่ 35 แรงงานต่างด้าว จำแนกตามลักษณะการเข้าเมืองและประเภทคนต่างด้าว ไตรมาส 4 ปี 2568

ลักษณะการเข้าเมืองและประเภทคนต่างด้าว	
มาตรา 59	
ประเภทตลอดชีพ	-
ประเภททั่วไป	60,810
ประเภทนำเข้ามาตาม MOU	169,350
มาตรา 62	
ประเภทส่งเสริมการลงทุน	39,675
มาตรา 63	
ประเภทชนกลุ่มน้อย	8,712
มาตรา 64	
ประเภทคนต่างด้าวที่เข้ามาทำงานในลักษณะไป - กลับหรือตามฤดูกาล	-
มาตรา 63/2	
คนต่างด้าวตามมติ ครม. 24 กันยายน 2567 และมติ ครม. 4 กุมภาพันธ์ 2568 (ต่ออายุ)	33,070
คนต่างด้าวตามมติ ครม. 24 กันยายน 2567 (จดทะเบียนสถานะไม่ถูกกฎหมาย)	221,936
<b>รวม</b>	<b>533,553</b>

ที่มา : กรมการจัดหางาน (ข้อมูล ณ เดือนพฤศจิกายน 2568 เนื่องจากข้อมูลเดือนธันวาคม 2568 ยังไม่เผยแพร่ )

ตารางที่ 36 แรงงานไทยที่ลงทะเบียนแจ้งความประสงค์เดินทางไปทำงานต่างประเทศ จำแนกตามเพศและระดับการศึกษา

ระดับการศึกษา	รวม (คน)
ประถมศึกษา	15
มัธยมศึกษา	82
ปวช./ปวท./ปวส./อนุปริญญา	63
ปริญญาตรี/โท/เอก	214
<b>รวม</b>	<b>374</b>

ที่มา : ระบบวิเคราะห์ข้อมูลขนาดใหญ่ด้านแรงงาน (ข้อมูล ณ เดือนพฤศจิกายน 2568 เนื่องจากข้อมูลเดือนธันวาคม 2568 ยังไม่เผยแพร่ )

ตารางที่ 37 แรงงานไทยในพื้นที่กรุงเทพมหานคร ที่ได้รับอนุมัติเดินทางไปทำงานต่างประเทศ จำแนกตามวิธีเดินทาง

วิธีการเดินทาง	จำนวน (คน)
บริษัทจัดหางานจัดส่ง	75
Re-Entry	141
เดินทางด้วยตัวเอง	40
นายจ้างพาไปฝึกงาน	33
นายจ้างพาไปทำงาน	67
กรมการจัดหางานจัดส่ง	49
<b>รวม</b>	<b>405</b>

ที่มา : ระบบวิเคราะห์ข้อมูลขนาดใหญ่ด้านแรงงาน (ข้อมูล ณ เดือนพฤศจิกายน 2568 เนื่องจากข้อมูลเดือนธันวาคม 2568 ยังไม่เผยแพร่ )



ตารางที่ 38 แรงงานไทยที่ได้รับอนุมัติเดินทางไปทำงานต่างประเทศ จำแนกตามภูมิภาคที่ไปทำงาน

ภูมิภาค	จำนวน (คน)
ตะวันออกกลาง	51
ยุโรป	25
อเมริกาเหนือ	48
ออสเตรเลียและโอเชียเนีย	1
เอเชีย	278
แอฟริกา	2
<b>รวม</b>	<b>405</b>

ที่มา : ระบบวิเคราะห์ข้อมูลขนาดใหญ่ด้านแรงงาน (ข้อมูล ณ เดือนพฤศจิกายน 2568 เนื่องจากข้อมูลเดือนธันวาคม 2568 ยังไม่เผยแพร่ )

### 3. การพัฒนาศักยภาพแรงงาน

ตารางที่ 39 การฝึกเตรียมเข้าทำงาน/การฝึกยกระดับฝีมือแรงงาน/การทดสอบมาตรฐานฝีมือแรงงานในกรุงเทพมหานคร จำแนกตามกลุ่มอาชีพ ไตรมาส 4 ปี 2568

กลุ่มอาชีพ	การฝึกเตรียมเข้าทำงาน		การฝึกยกระดับฝีมือแรงงาน		การทดสอบมาตรฐานฝีมือแรงงาน	
	ผู้เข้ารับการฝึกเตรียมเข้าทำงาน (คน)	ผู้ผ่านการฝึกเตรียมเข้าทำงาน (คน)	ผู้เข้ารับการฝึกยกระดับฝีมือแรงงาน (คน)	ผู้ผ่านการฝึกยกระดับฝีมือแรงงาน (คน)	ผู้เข้ารับการทดสอบ (คน)	ผู้ผ่านการทดสอบ (คน)
ช่างไฟฟ้า อิเล็กทรอนิกส์ และคอมพิวเตอร์	-	-	304	291	-	-
ภาคบริการ	-	-	460	437	-	-
<b>รวม</b>	-	-	<b>764</b>	<b>728</b>	-	-

ที่มา : กรมพัฒนาฝีมือแรงงาน



#### 4. การคุ้มครองแรงงานและสวัสดิการ

ตารางที่ 40 การตรวจแรงงานในกรุงเทพมหานคร จำแนกตามขนาดสถานประกอบการ ไตรมาส 4 ปี 2568

ขนาด สถานประกอบการ	สถานประกอบการ ที่ผ่านการตรวจ		ลูกจ้างที่ผ่านการตรวจ (คน)				ผลการตรวจ (แห่ง)		การดำเนินการของเจ้าหน้าที่ (แห่ง)				ผลการดำเนินการของเจ้าหน้าที่ (แห่ง)	
	(แห่ง)	(ครั้ง)	ชาย	หญิง	เด็ก	รวม	ปฏิบัติ ถูกต้อง	ปฏิบัติ ไม่ถูกต้อง	ออกหนังสือ เชิญพบ	ออกคำสั่ง ให้ดำเนินการ	เปรียบเทียบ ปรับ	ส่งเรื่อง ดำเนินคดี	ติดตามและ ปฏิบัติถูกต้องแล้ว	อยู่ระหว่าง ดำเนินการให้ถูกต้อง
1 - 4 คน	86	86	86	138	-	224	85	1	-	1	-	-	-	1
5 - 9 คน	152	158	502	595	1	1,098	140	12	-	12	-	-	6	6
10 - 19 คน	237	247	1,584	1,866	5	3,455	224	13	-	13	-	-	10	3
20 - 49 คน	500	520	7,968	7,793	-	15,761	464	36	-	36	-	-	19	17
50 - 99 คน	126	131	4,057	4,467	-	8,524	120	6	-	6	-	-	5	1
100 - 299 คน	44	47	3,015	3,434	-	6,449	40	4	-	4	-	-	3	1
300 - 499 คน	4	4	676	827	-	1,503	4	-	-	-	-	-	-	-
500 - 999 คน	2	2	283	780	-	1,063	2	-	-	-	-	-	-	-
1,000 คนขึ้นไป	-	-	-	-	-	-	-	-	-	-	-	-	-	-
<b>รวม</b>	<b>1,151</b>	<b>1,195</b>	<b>18,171</b>	<b>19,900</b>	<b>6</b>	<b>38,077</b>	<b>1,079</b>	<b>72</b>	<b>-</b>	<b>72</b>	<b>-</b>	<b>-</b>	<b>43</b>	<b>29</b>

ที่มา : กรมสวัสดิการและคุ้มครองแรงงาน



ตารางที่ 41 จำนวนสถานประกอบกิจการที่ผ่านการตรวจและปฏิบัติไม่ถูกต้องตามกฎหมายคุ้มครองแรงงานในกรุงเทพมหานคร จำแนกตามอุตสาหกรรมและ  
เรื่องที่ปฏิบัติไม่ถูกต้อง ไตรมาส 4 ปี 2568 (ส่วนที่ 1)

อุตสาหกรรม	เรื่องที่ปฏิบัติไม่ถูกต้อง (แห่ง)												
	วัน	เวลา	เวลา	เงินประกัน	วันหยุด			สิทธิการลา					สวัสดิการ
	ทำงาน	ทำงาน	พัก	ในการทำงาน	ประจำ สัปดาห์	ตาม ประเพณี	พักผ่อน ประจำปี	ลาป่วย	ลาทำหมั้น	ลาคลอด	ลาเพื่อ ฝึกอบรม	ลาเพื่อ ส่งเสริมเด็ก	(คกก. สวัสดิการ)
<b>รวม</b>	-	-	-	1	-	6	1	-	-	4	-	-	1
1. เกษตรกรรม การป่าไม้ และการประมง	-	-	-	-	-	-	-	-	-	-	-	-	-
2. การทำเหมืองแร่ และเหมืองหิน	-	-	-	-	-	-	-	-	-	-	-	-	-
3. การผลิต	-	-	-	-	-	1	-	-	-	1	-	-	1
4. ไฟฟ้า ก๊าซ ไอน้ำ และระบบการปรับอากาศ	-	-	-	-	-	-	-	-	-	-	-	-	-
5. การจัดหา น้ำ การจัดการน้ำเสียและของเสีย รวมถึงกิจกรรมที่เกี่ยวข้อง	-	-	-	-	-	-	-	-	-	-	-	-	-
6. การก่อสร้าง	-	-	-	-	-	4	-	-	-	1	-	-	-
7. การขายส่งและการขายปลีก การซ่อมยานยนต์และจักรยานยนต์	-	-	-	-	-	-	-	-	-	-	-	-	-
8. การขนส่งและสถานที่เก็บสินค้า	-	-	-	-	-	-	-	-	-	-	-	-	-
9. ที่พักแรมและบริการด้านอาหาร	-	-	-	-	-	1	-	-	-	1	-	-	-
10. ข้อมูลข่าวสารและการสื่อสาร	-	-	-	-	-	-	-	-	-	-	-	-	-
11. กิจกรรมทางการเงินและการประกันภัย	-	-	-	-	-	-	-	-	-	-	-	-	-
12. กิจกรรมเกี่ยวกับสิ่งทอสิ่งพิมพ์	-	-	-	1	-	-	-	-	-	-	-	-	-
13. กิจกรรมวิชาชีพวิทยาศาสตร์และกิจกรรมทางวิชาการ	-	-	-	-	-	-	-	-	-	1	-	-	-
14. กิจกรรมการบริหารและบริการสนับสนุน	-	-	-	-	-	-	-	-	-	-	-	-	-
15. การบริหารราชการ การป้องกันประเทศและการประกันสังคมภาคบังคับ	-	-	-	-	-	-	-	-	-	-	-	-	-
16. การศึกษา	-	-	-	-	-	-	-	-	-	-	-	-	-
17. กิจกรรมด้านสุขภาพและงานสังคมสงเคราะห์	-	-	-	-	-	-	1	-	-	-	-	-	-
18. ศิลปะ ความบันเทิงและนันทนาการ	-	-	-	-	-	-	-	-	-	-	-	-	-
19. กิจกรรมการบริการด้านอื่น ๆ	-	-	-	-	-	-	-	-	-	-	-	-	-
20. กิจกรรมการจ้างงานในครัวเรือน กิจกรรมการผลิตสินค้าและบริการที่ทำขึ้นเองเพื่อ ใช้ในครัวเรือน	-	-	-	-	-	-	-	-	-	-	-	-	-
21. กิจกรรมขององค์การระหว่างประเทศและภาคีสมาชิก	-	-	-	-	-	-	-	-	-	-	-	-	-



ตารางที่ 41 จำนวนสถานประกอบกิจการที่ผ่านการตรวจและปฏิบัติไม่ถูกต้องตามกฎหมายคุ้มครองแรงงานในกรุงเทพมหานคร จำแนกตามอุตสาหกรรมและ  
เรื่องที่ปฏิบัติไม่ถูกต้อง ไตรมาส 4 ปี 2568 (ส่วนที่ 2)

อุตสาหกรรม	เรื่องที่ปฏิบัติไม่ถูกต้อง (แห่ง)														
	การจ่ายค่าจ้าง			ค่าล่วงเวลาและค่าทำงาน			ค่าจ้าง ขั้นต่ำ	ข้อบังคับ		ทะเบียน			สถานที่ การจ่าย	ระยะ เวลา	รวม
	วันหยุด ประจำ สัปดาห์	วันหยุด ประเพณี	วันหยุด พักผ่อน ประจำปี	ค่าล่วง เวลาใน วันทำงาน	ค่าล่วง เวลาใน วันหยุด	ค่า ทำงานใน วันหยุด		จัดทำ	ประกาศ	ลูกจ้าง	เวลา ทำงาน	จ่าย ค่าจ้าง	ค่าจ้าง	การจ่าย ค่าจ้าง	
รวม	-	-	-	-	-	-	6	3	4	1	-	-	-	-	27
1. เกษตรกรรม การป่าไม้ และการประมง	-	-	-	-	-	-	1	-	-	-	-	-	-	-	1
2. การทำเหมืองแร่ และเหมืองหิน	-	-	-	-	-	-	-	-	-	-	-	-	-	-	-
3. การผลิต	-	-	-	-	-	-	2	1	1	-	-	-	-	-	7
4. ไฟฟ้า ก๊าซ ไอน้ำ และระบบการปรับอากาศ	-	-	-	-	-	-	-	-	-	-	-	-	-	-	-
5. การจัดหาสินค้า การจัดการน้ำเสียและของเสีย รวมถึงกิจกรรมที่เกี่ยวข้อง	-	-	-	-	-	-	-	-	-	-	-	-	-	-	-
6. การก่อสร้าง	-	-	-	-	-	-	-	1	1	-	-	-	-	-	7
7. การขายส่งและการขายปลีก การซ่อมยานยนต์และจักรยายนต์	-	-	-	-	-	-	2	-	-	-	-	-	-	-	2
8. การขนส่งและสถานที่เก็บสินค้า	-	-	-	-	-	-	-	-	-	-	-	-	-	-	-
9. ที่พักแรมและบริการด้านอาหาร	-	-	-	-	-	-	-	-	-	1	-	-	-	-	3
10. ข้อมูลข่าวสารและการสื่อสาร	-	-	-	-	-	-	-	-	-	-	-	-	-	-	-
11. กิจกรรมทางการเงินและการประกันภัย	-	-	-	-	-	-	-	-	-	-	-	-	-	-	-
12. กิจกรรมเกี่ยวกับอสังหาริมทรัพย์	-	-	-	-	-	-	-	-	1	-	-	-	-	-	2
13. กิจกรรมวิชาชีพวิทยาศาสตร์และกิจกรรมทางวิชาการ	-	-	-	-	-	-	-	1	1	-	-	-	-	-	3
14. กิจกรรมการบริหารและบริการสนับสนุน	-	-	-	-	-	-	-	-	-	-	-	-	-	-	-
15. การบริหารราชการ การป้องกันประเทศและการประกันสังคมภาคบังคับ	-	-	-	-	-	-	-	-	-	-	-	-	-	-	-
16. การศึกษา	-	-	-	-	-	-	-	-	-	-	-	-	-	-	-
17. กิจกรรมด้านสุขภาพและงานสังคมสงเคราะห์	-	-	-	-	-	-	-	-	-	-	-	-	-	-	1
18. ศิลปะ ความบันเทิงและนันทนาการ	-	-	-	-	-	-	1	-	-	-	-	-	-	-	1
19. กิจกรรมการบริการด้านอื่น ๆ	-	-	-	-	-	-	-	-	-	-	-	-	-	-	-
20. กิจกรรมการจ้างงานในครัวเรือน กิจกรรมการผลิตสินค้าและบริการที่ทำขึ้นเองเพื่อใช้ในครัวเรือน	-	-	-	-	-	-	-	-	-	-	-	-	-	-	-
21. กิจกรรมขององค์กรระหว่างประเทศและภาคีสมาชิก	-	-	-	-	-	-	-	-	-	-	-	-	-	-	-

ที่มา : กรมสวัสดิการและคุ้มครองแรงงาน



ตารางที่ 42 การตรวจสอบความปลอดภัยในการทำงานในกรุงเทพมหานคร จำแนกตามขนาดสถานประกอบการ ไตรมาส 4 ปี 2568

ขนาดสถานประกอบการ	สถานประกอบการ ที่ผ่านการตรวจ		ลูกจ้างที่ผ่านการตรวจ (คน)			ผลการตรวจ (แห่ง)		การดำเนินการของเจ้าหน้าที่ (แห่ง)					ผลการดำเนินการของเจ้าหน้าที่ (แห่ง)	
	(แห่ง)	(ครั้ง)	ชาย	หญิง	รวม	ปฏิบัติ ถูกต้อง	ปฏิบัติไม่ ถูกต้อง	ออกคำสั่ง				ส่งเรื่อง ดำเนินคดี	ติดตามและ ปฏิบัติถูกต้องแล้ว	อยู่ระหว่าง ดำเนินการให้ถูกต้อง
								ส่งเอกสาร	เชิญพบ	ปรับปรุง	หยุดการใช้ เครื่องจักร			
1 - 4 คน	9	9	9	21	30	4	5	-	1	4	-	-	-	5
5 - 9 คน	25	30	78	113	191	16	9	-	1	8	-	-	5	4
10 - 19 คน	35	40	250	252	502	26	9	-	1	8	-	-	5	4
20 - 49 คน	91	103	1,485	1,498	2,983	52	39	1	5	33	-	-	10	29
50 - 99 คน	51	58	1,662	1,978	3,640	32	19	2	3	14	-	-	7	12
100 - 299 คน	36	49	2,676	3,215	5,891	16	20	-	1	19	-	-	13	7
300 - 499 คน	8	9	1,388	1,577	2,965	5	3	-	1	2	-	-	1	2
500 - 999 คน	5	7	952	1,888	2,840	2	3	-	-	3	-	-	2	1
1,000 คนขึ้นไป	1	2	242	1,145	1,387	-	1	-	-	1	-	-	1	-
รวม	261	307	8,742	11,687	20,429	153	108	3	13	92	-	-	44	64

ที่มา : กรมสวัสดิการและคุ้มครองแรงงาน



ตารางที่ 43 การตรวจสอบความปลอดภัยในการทำงานในกรุงเทพมหานคร จำแนกตามอุตสาหกรรม ไตรมาส 4 ปี 2568

ประเภทอุตสาหกรรม	สปก. ที่ผ่านการตรวจ (แห่ง)		ลูกจ้างที่ผ่านการตรวจ (คน)			ผลการตรวจ (แห่ง)		การดำเนินการของเจ้าหน้าที่ (แห่ง)					ผลการดำเนินการของเจ้าหน้าที่ (แห่ง)		
	(แห่ง)	(ครั้ง)	ชาย	หญิง	รวม	ปฏิบัติ ถูกต้อง	ปฏิบัติไม่ ถูกต้อง	ออกคำสั่ง				ส่งเรื่อง ดำเนินคดี	ติดตามและ ปฏิบัติถูกต้องแล้ว	อยู่ระหว่างดำเนินการ ให้ถูกต้อง	
								ส่งเอกสาร	เชิญพบ	ปรับปรุง	หยุดใช้ เครื่องจักร				
1. เกษตรกรรม การป่าไม้ และการประมง	1	1	1	7	8	1	-	-	-	-	-	-	-	-	-
2. การทำเหมืองแร่ และเหมืองหิน	-	-	-	-	-	-	-	-	-	-	-	-	-	-	-
3. การผลิต	77	96	4,171	5,818	9,989	38	39	-	2	37	-	-	17	22	
4. ไฟฟ้า ก๊าซ ไอน้ำ และระบบการปรับอากาศ	-	-	-	-	-	-	-	-	-	-	-	-	-	-	-
5. การจัดการน้ำ การจัดการน้ำเสียและของเสีย รวมถึงกิจกรรมที่เกี่ยวข้อง	-	-	-	-	-	-	-	-	-	-	-	-	-	-	-
6. การก่อสร้าง	27	37	771	456	1,227	12	15	3	1	11	-	-	10	5	
7. การขายส่งและการขายปลีก การซ่อมยานยนต์และจักรยายนต์	80	88	2,066	2,354	4,420	51	29	-	9	20	-	-	8	21	
8. การขนส่งและสถานที่เก็บสินค้า	18	22	491	336	827	6	12	-	-	12	-	-	4	8	
9. ที่พักแรมและบริการด้านอาหาร	17	19	195	327	522	13	4	-	-	4	-	-	2	2	
10. ข้อมูลข่าวสารและการสื่อสาร	10	11	384	245	629	7	3	-	1	2	-	-	1	2	
11. กิจกรรมทางการเงินและการประกันภัย	5	5	47	91	138	5	-	-	-	-	-	-	-	-	
12. กิจกรรมเกี่ยวกับก่อสร้างพาณิชย์	9	11	118	140	258	5	4	-	-	4	-	-	2	2	
13. กิจกรรมวิชาชีพวิทยาศาสตร์และกิจกรรมทางวิชาการ	2	2	38	26	64	2	-	-	-	-	-	-	-	-	
14. กิจกรรมการบริหารและบริการสนับสนุน	6	6	159	461	620	6	-	-	-	-	-	-	-	-	
15. การบริหารราชการ การป้องกันประเทศและการประกันสังคมภาคบังคับ	-	-	-	-	-	-	-	-	-	-	-	-	-	-	
16. การศึกษา	-	-	-	-	-	-	-	-	-	-	-	-	-	-	
17. กิจกรรมด้านสุขภาพและงานสังคมสงเคราะห์	5	5	256	1,372	1,628	5	-	-	-	-	-	-	-	-	
18. ศิลปะ ความบันเทิงและนันทนาการ	2	2	27	7	34	1	1	-	-	1	-	-	-	1	
19. กิจกรรมการบริการด้านอื่น ๆ	2	2	18	47	65	1	1	-	-	1	-	-	-	1	
20. กิจกรรมการจ้างงานในครัวเรือน กิจกรรมการผลิตสินค้าและบริการที่ทำขึ้นเองเพื่อใช้ในครัวเรือน	-	-	-	-	-	-	-	-	-	-	-	-	-	-	
21. กิจกรรมขององค์การระหว่างประเทศและภาคีสมาชิก	-	-	-	-	-	-	-	-	-	-	-	-	-	-	
<b>รวม</b>	<b>261</b>	<b>307</b>	<b>8,742</b>	<b>11,687</b>	<b>20,429</b>	<b>153</b>	<b>108</b>	<b>3</b>	<b>13</b>	<b>92</b>	<b>-</b>	<b>-</b>	<b>44</b>	<b>64</b>	

ที่มา : กรมสวัสดิการและคุ้มครองแรงงาน



ตารางที่ 44 องค์กรนายจ้าง/ลูกจ้างในกรุงเทพมหานคร ไตรมาส 4 ปี 2568

องค์กรนายจ้าง	จำนวน (แห่ง)
สมาคมนายจ้าง	118
สหพันธ์นายจ้าง	1
สภาองค์กรนายจ้าง	17
<b>รวม</b>	<b>136</b>
องค์กรลูกจ้าง	จำนวน (แห่ง)
สหภาพแรงงานรัฐวิสาหกิจ	45
สหภาพแรงงานในกิจการเอกชน	242
สหพันธ์แรงงานรัฐวิสาหกิจ	1
สหพันธ์แรงงาน	4
สภาองค์กรลูกจ้าง	16
<b>รวม</b>	<b>308</b>

ที่มา : กรมสวัสดิการและคุ้มครองแรงงาน

ตารางที่ 45 ข้อเรียกร้อง/ข้อพิพาท/ข้อขัดแย้ง ในกรุงเทพมหานคร ไตรมาส 4 ปี 2568

ข้อเรียกร้อง/ข้อพิพาท/ข้อขัดแย้งการแจ้ง/ยุติข้อเรียกร้อง	แห่ง	ครั้ง	คน
1. การแจ้งข้อเรียกร้อง	12	14	11,098
2. การยุติข้อเรียกร้อง	11	13	8,253
2.1 การยุติโดยไม่เกิดข้อพิพาทแรงงาน	9	10	6,375
- ตกลงกันเอง	9	10	6,375
- ถอนข้อเรียกร้อง	-	-	-
- อื่น ๆ	-	-	-
2.2 การเกิดข้อพิพาทแรงงาน	2	3	1878
3. ข้อเรียกร้องยังไม่ยุติ	1	1	2845
<b>การเกิดข้อพิพาท/ยุติข้อพิพาท</b>			
1. การเกิดข้อพิพาทแรงงาน	2	3	1878
2. การยุติข้อพิพาทแรงงาน	2	3	1878
- ยุติภายใน 5 วัน	1	2	1718
- ยุติเกิน 5 วัน	1	1	160
- ชี้ขาดโดยบังคับ	-	-	-
- ชี้ขาดโดยสมัครใจ	-	-	-
- อื่น ๆ	-	-	-
3. ข้อพิพาทแรงงานยังไม่ยุติ	-	-	-
<b>การเกิดข้อขัดแย้ง/ยุติข้อขัดแย้ง</b>			
1. การเกิดข้อขัดแย้ง	-	-	-
2. การยุติข้อขัดแย้ง	-	-	-
- ตกลงกันได้	-	-	-
- ถอนเรื่อง	-	-	-
- ฟ้องศาลแรงงาน	-	-	-
3. การผลงงาน	-	-	-
4. ข้อขัดแย้งยังไม่ยุติ	-	-	-

ที่มา : กรมสวัสดิการและคุ้มครองแรงงาน

ตารางที่ 46 สถานประกอบการที่เลิกกิจการ และลูกจ้างที่ถูกเลิกจ้างในกรุงเทพมหานคร จำแนกตามประเภทอุตสาหกรรม ไตรมาส 4 ปี 2568

ประเภทอุตสาหกรรม	จำนวน	
	สถานประกอบการ	ผู้ถูกเลิกจ้าง
1. เกษตรกรรม การป่าไม้ และการประมง	1	1
2. การทำเหมืองแร่ และเหมืองหิน	3	4
3. การผลิต	69	82
4. ไฟฟ้า ก๊าซ ไอน้ำ และระบบการปรับอากาศ	2	2
5. การจัดหา น้ำ การจัดการน้ำเสียและของเสีย รวมถึงกิจกรรมที่เกี่ยวข้อง	-	-
6. การก่อสร้าง	31	78
7. การขายส่งและการขายปลีก การซ่อมยานยนต์และจักรยายนต์	211	257
8. การขนส่งและสถานที่เก็บสินค้า	32	41
9. ที่พักแรมและบริการด้านอาหาร	56	69
10. ข้อมูลข่าวสารและการสื่อสาร	47	55
11. กิจกรรมทางการเงินและการประกันภัย	18	23
12. กิจกรรมเกี่ยวกับบอส่งหาริมทรัพย์	34	45
13. กิจกรรมวิชาชีพวิทยาศาสตร์และกิจการทางวิชาการ	55	64
14. กิจกรรมการบริหารและบริการสนับสนุน	75	93
15. การบริหารราชการ การป้องกันประเทศและการประกันสังคมภาคบังคับ	-	-
16. การศึกษา	7	7
17. กิจกรรมด้านสุขภาพและงานสังคมสงเคราะห์	32	34
18. ศิลปะ ความบันเทิงและนันทนาการ	8	12
19. กิจกรรมการบริการด้านอื่น ๆ	20	21
20. กิจกรรมการจ้างงานในครัวเรือน กิจกรรมการผลิตสินค้าและบริการที่ทำขึ้นเอง เพื่อใช้ในครัวเรือน	-	-
21. กิจกรรมขององค์การระหว่างประเทศและภาคีสมาชิก	-	-
<b>รวม</b>	<b>701</b>	<b>888</b>

ที่มา : กรมสวัสดิการและคุ้มครองแรงงาน

ตารางที่ 47 การส่งเสริมการจัดสวัสดิการแรงงานจำแนกกิจกรรมที่ส่งเสริม ในกรุงเทพมหานคร ไตรมาส 4 ปี 2568

กิจกรรมที่ส่งเสริม	แห่ง	คน	บาท
1. ส่งเสริมให้สถานประกอบการจัดสวัสดิการแรงงานนอกเหนือจากที่กฎหมายกำหนด	1,276	65,171	-
2. ดำเนินการศูนย์เด็กเล็กกีฬาเขตสิรินธรราชวิทยาลัย ในพระราชูปถัมภ์	2	1,596	-
3. ให้บริการเงินกู้กองทุนเพื่อผู้ใช้แรงงาน 3.1 สหกรณ์และลูกจ้างที่เป็นสมาชิกสหกรณ์ที่ได้รับเงินกู้	2	266	20,000,000
4. ส่งเสริมความรู้เกี่ยวกับสวัสดิการแรงงาน	-	-	-
5. จัดการรवानกัณฑ์งนเพื่อให้บริการด้านสวัสดิการและคุ้มครองแรงงาน	-	-	-
5. จัดการรवानกัณฑ์งนเพื่อให้บริการด้านสวัสดิการและคุ้มครองแรงงาน	-	-	-

ที่มา : กรมสวัสดิการและคุ้มครองแรงงาน

ตารางที่ 48 การประสบอันตรายหรือเจ็บป่วยเนื่องจากการทำงาน ไตรมาส 3 ปี 2568

ขนาดสถานประกอบการ	ความร้ายแรง					
	ตาย	ทุพพลภาพ	สูญเสียอวัยวะ บางส่วน	หยุดงาน เกิน 3 วัน	หยุดงานไม่ เกิน 3 วัน	รวม
1 - 10 คน	3	-	-	115	649	767
11 - 20 คน	1	-	-	80	491	572
21 - 50 คน	3	-	-	145	728	876
51 - 100 คน	1	-	-	115	550	666
101 - 200 คน	4	-	-	85	459	548
201 - 500 คน	1	-	-	121	644	766
501 - 1000 คน	4	-	-	85	532	621
มากกว่า 1000 คน	8	-	-	234	1,740	1,982
<b>รวม</b>	<b>25</b>	<b>-</b>	<b>-</b>	<b>980</b>	<b>5,793</b>	<b>6,798</b>

ที่มา : สำนักงานประกันสังคม (ยังไม่เผยแพร่ข้อมูล ไตรมาส 4 ปี 2568)

## 5. การประกันสังคม

ตารางที่ 49 ผู้ประกันตนในกรุงเทพมหานคร จำแนกตามมาตรา ไตรมาส 4 ปี 2568

จังหวัด	สถานประกอบการ (แห่ง)	ผู้ประกันตน รวม (คน)	มาตรา 33 (คน)	มาตรา 39 (คน)	มาตรา 40 (คน)
กรุงเทพมหานคร	164,340	6,299,007	4,167,672	432,693	1,698,642

ที่มา : สำนักงานประกันสังคม

ตารางที่ 50 สถานพยาบาลในระบบประกันสังคมในกรุงเทพมหานคร ไตรมาส 4 ปี 2568

ประเภทสถานพยาบาล	แห่ง
รัฐบาล	22
เอกชน	28
รวม	50

ที่มา : สำนักงานประกันสังคม

ตารางที่ 51 การใช้บริการของกองทุนประกันสังคมกรุงเทพมหานคร จำแนกตามประโยชน์ทดแทน (ไม่เนื่องจากการทำงาน)<sup>P</sup>  
ไตรมาส 4 ปี 2568

ประเภทประโยชน์ทดแทน	ผู้ประกันตน (ราย)	จำนวนเงิน (ล้านบาท)
เจ็บป่วย *	NA	NA
คลอดบุตร	6,003	182,167,943
ทุพพลภาพ	3,425	60,869,913
ตาย	881	77,384,457
สงเคราะห์บุตร	178,567	372,931,400
ชราภาพ	226,847	2,087,809,291
ว่างงาน	75,720	669,557,836
รวม	491,443	3,450,720,839

ที่มา : สำนักงานประกันสังคม

### หมายเหตุ

P = Preliminary (ข้อมูลเบื้องต้น)

\* = มีข้อมูลเป็นรายปีเท่านั้น

