



รายงานสถานการณ์ และดัชนีชี้วัดภาวะแรงงาน ระดับภาค ปี 2568



กองเศรษฐกิจการแรงงาน
สำนักงานปลัดกระทรวงแรงงาน
Labourecon.nss@mol.mail.go.th
0-2232-1380
www.mol.go.th



คำนำ

กระทรวงแรงงานได้จัดทำรายงานสถานการณ์และดัชนีชี้วัดภาวะแรงงานระดับภาคขึ้น โดยมีวัตถุประสงค์เพื่อนำเสนอข้อมูลด้านเศรษฐกิจแรงงาน ตัวชี้วัดภาวะแรงงาน เพื่อติดตามความเคลื่อนไหวของตลาดแรงงานของแต่ละภาคอย่างต่อเนื่อง และทราบถึงแนวโน้มของตลาดแรงงานในด้านการจ้างงาน และการว่างงาน

รายงานสถานการณ์ฯ ฉบับนี้ เป็นการเสนอสถานการณ์และดัชนีชี้วัดภาวะแรงงานระดับภาค ปี พ.ศ. 2568 (มกราคม - ธันวาคม 2568) กระทรวงแรงงานได้รับความร่วมมือในการสนับสนุนข้อมูลจากหน่วยงานในสังกัดกระทรวงแรงงาน อาทิ กรมการจัดหางาน กรมพัฒนาฝีมือแรงงาน กรมสวัสดิการและคุ้มครองแรงงาน สำนักงานประกันสังคม และหน่วยงานภายนอก อาทิ สำนักงานสถิติแห่งชาติ สำนักงานสภาพัฒนาการเศรษฐกิจและสังคมแห่งชาติ และสำนักเศรษฐกิจการคลัง จึงขอขอบคุณทุกส่วนราชการที่กล่าวมาข้างต้นเป็นอย่างสูง

ทั้งนี้ หากมีข้อคิดเห็น/ข้อเสนอแนะ เพื่อให้ดำเนินการปรับปรุงในโอกาสต่อไป สามารถติดต่อทางไปรษณีย์อิเล็กทรอนิกส์ labourecon.nss@mol.mail.go.th

กระทรวงแรงงาน

มีนาคม 2569



สารบัญ

	หน้า
คำนำ.....	ก
สารบัญ.....	ข
สารบัญแผนภูมิ.....	ค
สารบัญตาราง.....	จ
Infographic	1
บทสรุปผู้บริหาร	2
สภาพเศรษฐกิจ	7
ดัชนีชี้วัดภาวะแรงงาน.....	10
สถานการณ์แรงงาน.....	20
1. กำลังแรงงาน/การมีงานทำ/การว่างงาน.....	20
1.1 โครงสร้างประชากร.....	20
1.2 ผู้มีงานทำ.....	21
1.3 ผู้ว่างงาน.....	25
1.4 แรงงานนอกระบบ.....	27
2. การส่งเสริมการมีงานทำ.....	29
2.1 การจัดหางานในประเทศ.....	29
2.2 แรงงานต่างด้าว.....	31
2.3 แรงงานไทยในต่างประเทศ.....	33
3. การพัฒนาศักยภาพแรงงาน	36
4. การคุ้มครองแรงงานและสวัสดิการ.....	39
4.1 การตรวจแรงงาน	39
4.2 การตรวจความปลอดภัยในการทำงาน.....	43
4.3 การแรงงานสัมพันธ์.....	46
4.4 สวัสดิการแรงงาน.....	47
5. การประกันสังคม	48
6. ค่าจ้างขั้นต่ำ ณ วันที่ 1 กรกฎาคม 2568.....	50
ภาคผนวก.....	52



สารบัญแผนภูมิ

	หน้า
แผนภูมิที่ 1 อัตราการมีส่วนร่วมในกำลังแรงงาน ปี 2564 – 2568	10
แผนภูมิที่ 2 อัตราการมีส่วนร่วมในกำลังแรงงาน ปี 2568 จำแนกเป็นรายภาค	11
แผนภูมิที่ 3 อัตราการมีงานทำ ปี 2564 – 2568	11
แผนภูมิที่ 4 อัตราการมีงานทำ ปี 2568 จำแนกเป็นรายภาค	12
แผนภูมิที่ 5 อัตราการว่างงาน ปี 2564 – 2568.....	12
แผนภูมิที่ 6 อัตราการว่างงาน ปี 2568 จำแนกเป็นรายภาค	13
แผนภูมิที่ 7 อัตราการเปลี่ยนแปลงของจำนวนผู้ประกันตนในระบบประกันสังคม (ม.33) ปี 2568	14
แผนภูมิที่ 8 อัตราการบรรจุนาน ปี 2568 จำแนกเป็นรายภาค	15
แผนภูมิที่ 9 อัตราการจ้างงานแรงงานต่างด้าว ปี 2568 จำแนกเป็นรายภาค	16
แผนภูมิที่ 10 อัตราการปฏิบัติไม่ถูกต้องตามกฎหมายคุ้มครองแรงงาน/กฎหมายความปลอดภัยในการทำงาน ของสถานประกอบการ ปี 2568 จำแนกเป็นรายภาค	17
แผนภูมิที่ 11 อัตราการเกิดข้อพิพาท/ข้อขัดแย้งแรงงานต่อสถานประกอบการ 100,000 แห่ง ปี 2568 จำแนกเป็นรายภาค	18
แผนภูมิที่ 12 อัตราแรงงานที่เป็นผู้ประกันตน ปี 2568 จำแนกเป็นรายภาค	19
แผนภูมิที่ 13 โครงสร้างประชากรปี 2568	20
แผนภูมิที่ 14 ผู้มีงานทำ ปี 2568 จำแนกตามเพศ และภาค.....	21
แผนภูมิที่ 15 ผู้มีงานทำ ปี 2568 จำแนกตามอุตสาหกรรม และภาค.....	25
แผนภูมิที่ 16 ผู้ว่างงาน ปี 2568 จำแนกตามภาค	26
แผนภูมิที่ 17 แรงงานนอกระบบ ปี 2568 จำแนกเป็นรายภาค.....	28
แผนภูมิที่ 18 จำนวนคนต่างด้าวที่ได้รับอนุญาตทำงานคงเหลือที่วราขอาณาจักร (ทุกกลุ่ม) จำแนกเป็น รายภาค ปี 2568	33
แผนภูมิที่ 19 แรงงานไทยที่แจ้งความประสงค์เดินทางไปทำงานต่างประเทศ จำแนกเพศ และภาค ปี 2568	34
แผนภูมิที่ 20 แรงงานไทยที่ได้รับอนุมัติให้ไปทำงานต่างประเทศ จำแนกเป็นรายภาค ปี 2568.....	34
แผนภูมิที่ 21 แรงงานไทยที่ได้รับอนุมัติให้ไปทำงานต่างประเทศ ปี 2568 จำแนกตามระดับการศึกษา...	35
แผนภูมิที่ 22 แรงงานไทยที่ได้รับอนุมัติให้ไปทำงานต่างประเทศ ปี 2568 จำแนกตามวิธีการเดินทาง.....	36
แผนภูมิที่ 23 ผู้เข้ารับการฝึกเตรียมเข้าทำงานและผ่านการฝึก ปี 2568 จำแนกตามกลุ่มอาชีพ	37
แผนภูมิที่ 24 การฝึกยกระดับฝีมือแรงงานและผ่านการฝึกยกระดับฝีมือแรงงาน ปี 2568 จำแนกตาม กลุ่มอาชีพ.....	38
แผนภูมิที่ 25 การทดสอบมาตรฐานฝีมือแรงงาน และผ่านการทดสอบมาตรฐานฝีมือแรงงาน ปี 2568 จำแนกตามกลุ่มอาชีพ.....	39
แผนภูมิที่ 26 อัตราการปฏิบัติไม่ถูกต้องตามกฎหมายคุ้มครองแรงงาน จำแนกตามขนาด สถานประกอบการ ปี 2568.....	40
แผนภูมิที่ 27 สถานประกอบการที่ผ่านการตรวจ และอัตราการปฏิบัติไม่ถูกต้องตามกฎหมาย คุ้มครองแรงงาน จำแนกเป็นรายภาค ปี 2568.....	41



สารบัญแผนภูมิ (ต่อ)

	หน้า
แผนภูมิที่ 28 ประเภทอุตสาหกรรมที่ปฏิบัติไม่ถูกต้องตามกฎหมายคุ้มครองแรงงาน ปี 2568.....	42
แผนภูมิที่ 29 การดำเนินการของเจ้าหน้าที่สำหรับสถานประกอบการที่ปฏิบัติไม่ถูกต้องตามกฎหมาย ปี 2568	42
แผนภูมิที่ 30 สถานประกอบการที่ผ่านการตรวจ และอัตราการปฏิบัติไม่ถูกต้องตามกฎหมาย ความปลอดภัย จำแนกเป็นรายภาค ปี 2568.....	44
แผนภูมิที่ 31 ประเภทอุตสาหกรรมที่ผ่านการตรวจตามกฎหมายความปลอดภัยในการทำงาน ปี 2568	44
แผนภูมิที่ 32 อุตสาหกรรมที่มีอัตราการปฏิบัติไม่ถูกต้องตามกฎหมายความปลอดภัยในการทำงาน ปี 2568	45
แผนภูมิที่ 33 การดำเนินการของเจ้าหน้าที่สำหรับสถานประกอบการที่ปฏิบัติไม่ถูกต้องตามกฎหมาย ความปลอดภัยในที่ทำงาน ปี 2568.....	46
แผนภูมิที่ 34 จำนวนการใช้บริการกองทุนประกันสังคม จำแนกตามสิทธิประโยชน์.....	49



สารบัญตาราง

	หน้า
ตารางที่ 1 ผู้มีงานทำ ปี 2568 จำแนกตามอายุ และภาค.....	22
ตารางที่ 2 ผู้มีงานทำ ปี 2568 จำแนกตามระดับการศึกษา และภาค.....	23
ตารางที่ 3 ผู้มีงานทำ ปี 2568 จำแนกตามอาชีพ และภาค.....	24
ตารางที่ 4 ผู้ว่างงาน ปี 2568 จำแนกตามการศึกษา และภาค.....	27
ตารางที่ 5 แรงงานนอกระบบ ปี 2568 จำแนกตามระดับการศึกษา และภาค.....	29
ตารางที่ 6 ตำแหน่งงาน/ผู้สมัครงาน/ผู้บรรจุงาน ปี 2568 จำแนกเป็นรายภาค.....	30
ตารางที่ 7 ตำแหน่งงานว่าง ปี 2568 จำแนกตามกลุ่มอาชีพ และภาค.....	31
ตารางที่ 8 ค่าจ้างขั้นต่ำ ณ วันที่ 1 กรกฎาคม 2568 จำแนกเป็นรายภาค.....	50





สถานการณ์ด้านแรงงานระดับภาค

โครงสร้างประชากร

ประชากรอายุ 15 ปีขึ้นไป
59,458,015 คน

ผู้อยู่ในกำลังแรงงาน
40,130,824 คน

ผู้ไม่อยู่ในกำลังแรงงาน
19,327,190 คน

ผู้มีงานทำ
39,624,554 คน

ทำงานบ้าน
4,644,977 คน

เรียนหนังสือ
4,569,170 คน

ผู้รอฤดูกาล
178,468 คน

ผู้ว่างงาน
327,802 คน

อื่น ๆ
10,113,043 คน

ที่มา : สำนักงานสถิติแห่งชาติ

การมีงานทำและการว่างงาน

อัตราการมีงานทำ
66.64

อัตราการว่างงาน
0.82

ที่มา : สำนักงานสถิติแห่งชาติ

ปี 2568 (มกราคม - ธันวาคม 2568)

แรงงานนอกระบบ

มีผู้ทำงานเป็นแรงงานนอกระบบ จำนวน 20.88 ล้านคน

11.58 ล้านคน

9.30 ล้านคน

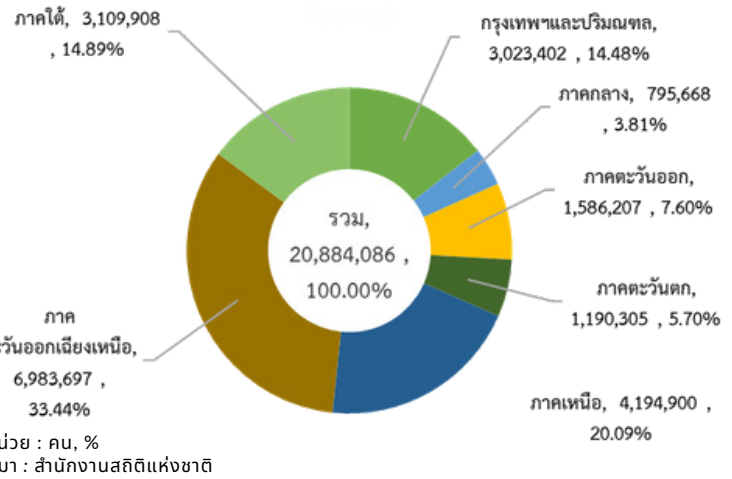

แรงงานต่างด้าว

คนต่างด้าวที่ได้รับอนุญาตทำงานคงเหลือ จำนวน 2,091,885 คน คิดเป็นร้อยละ 5.28 ของผู้มีงานทำทั้งหมด

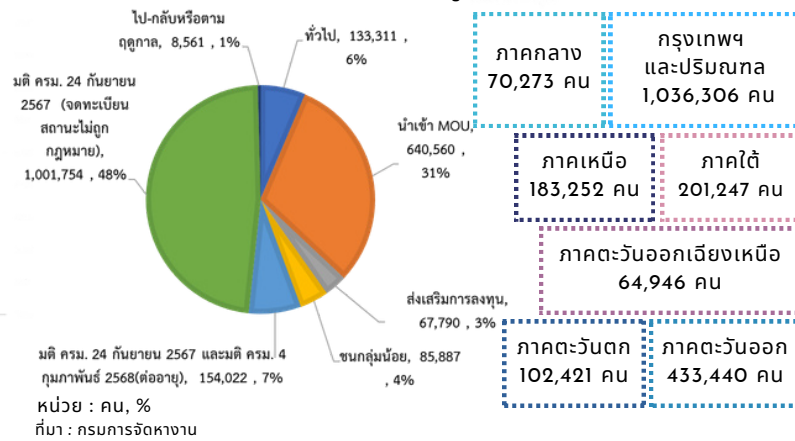

ผู้ประกันตน

จำนวนผู้ประกันตน 24.87 ล้านคน

มาตรา 33

จำนวน 12.18 ล้านคน

มาตรา 39

จำนวน 1.65 ล้านคน

มาตรา 40

จำนวน 11.04 ล้านคน

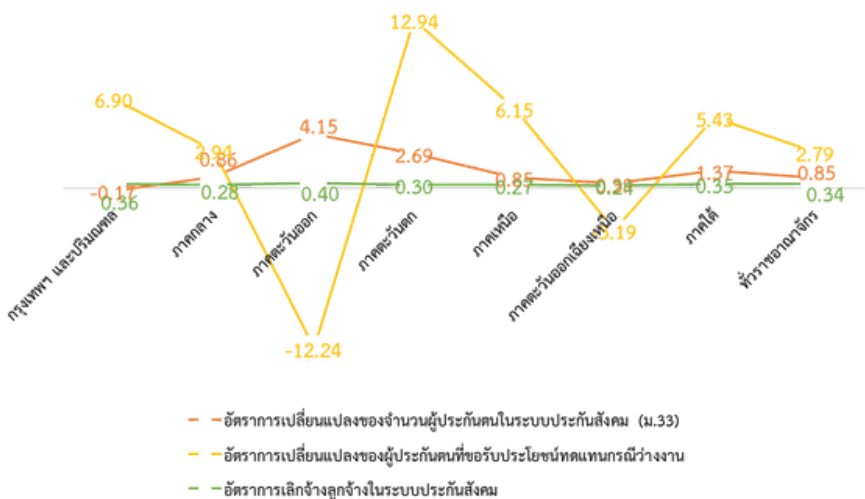

บทสรุปผู้บริหาร

สภาพเศรษฐกิจโดยรวม

รายงานภาวะเศรษฐกิจการคลัง สำนักงานเศรษฐกิจการคลัง ปี 2568 พบว่า สถานการณ์เศรษฐกิจไทยได้รับปัจจัยสนับสนุน ดังนี้ เครื่องชี้ด้านการบริโภคภาคเอกชนส่วนใหญ่มีสัญญาณขยายตัว เครื่องชี้ด้านการลงทุนภาคเอกชนส่วนใหญ่ทรงตัว เครื่องชี้การค้าระหว่างประเทศขยายตัว เครื่องชี้ภาคอุตสาหกรรมชะลอตัวลดลง เครื่องชี้ด้านการท่องเที่ยวทรงตัว อัตราเงินเฟ้อทั่วไปติดลบร้อยละ 0.14 เมื่อพิจารณาเป็นรายภาค พบว่า **ภาวะเศรษฐกิจกรุงเทพมหานครและปริมณฑล** มีโครงสร้างเศรษฐกิจคิดเป็นร้อยละ 46.6 ของ GDP ประเทศ มีกำลังแรงงานรวมคิดเป็นร้อยละ 26.4 ของประเทศ เครื่องชี้ด้านการบริโภคภาคเอกชนส่วนใหญ่ทรงตัว เครื่องชี้ด้านการลงทุนภาคเอกชนหดตัว เครื่องชี้ภาคอุตสาหกรรมหดตัว เครื่องชี้ด้านการท่องเที่ยวหดตัว อัตราเงินเฟ้อทั่วไปอยู่ที่ร้อยละ 0.0 **ภาวะเศรษฐกิจภาคกลาง** มีโครงสร้างเศรษฐกิจคิดเป็นร้อยละ 5.2 ของ GDP ประเทศ มีกำลังแรงงานรวมคิดเป็นร้อยละ 4.7 ของประเทศ เครื่องชี้ด้านการบริโภคภาคเอกชนหดตัว เครื่องชี้ด้านการลงทุนภาคเอกชนหดตัว เครื่องชี้ภาคอุตสาหกรรมหดตัว เครื่องชี้ด้านการท่องเที่ยวทรงตัว อัตราเงินเฟ้อทั่วไปติดลบร้อยละ 0.1 **ภาวะเศรษฐกิจภาคตะวันออก** มีโครงสร้างเศรษฐกิจคิดเป็นร้อยละ 18.9 ของ GDP ประเทศ มีกำลังแรงงานรวม คิดเป็นร้อยละ 9.2 ของประเทศ เครื่องชี้ด้านการบริโภคภาคเอกชนหดตัว เครื่องชี้ด้านการลงทุนภาคเอกชนหดตัว เครื่องชี้ภาคอุตสาหกรรมหดตัว เครื่องชี้ด้านการท่องเที่ยวหดตัว อัตราเงินเฟ้อทั่วไปอยู่ที่ร้อยละ 0.0 **ภาวะเศรษฐกิจภาคตะวันตก** มีโครงสร้างเศรษฐกิจคิดเป็นร้อยละ 3.7 ของ GDP ประเทศ มีกำลังแรงงานรวม คิดเป็นร้อยละ 5.4 ของประเทศ เครื่องชี้ด้านการบริโภคภาคเอกชนส่วนใหญ่หดตัว เครื่องชี้ด้านการลงทุนภาคเอกชนหดตัว เครื่องชี้ภาคอุตสาหกรรมหดตัว เครื่องชี้ด้านการท่องเที่ยวขยายตัว อัตราเงินเฟ้อทั่วไปติดลบร้อยละ 0.4 **ภาวะเศรษฐกิจภาคเหนือ** มีโครงสร้างเศรษฐกิจคิดเป็นร้อยละ 7.6 ของ GDP ประเทศ มีกำลังแรงงานรวม คิดเป็นร้อยละ 16.4 ของประเทศ เครื่องชี้ด้านการบริโภคภาคเอกชนส่วนใหญ่หดตัว เครื่องชี้ด้านการลงทุนภาคเอกชนหดตัว เครื่องชี้ภาคอุตสาหกรรมหดตัว เครื่องชี้ด้านการท่องเที่ยวขยายตัว อัตราเงินเฟ้อทั่วไปอยู่ที่ร้อยละ 0.0 **ภาวะเศรษฐกิจภาคตะวันออกเฉียงเหนือ** มีโครงสร้างเศรษฐกิจคิดเป็นร้อยละ 10.1 ของ GDP ประเทศ มีกำลังแรงงานรวม คิดเป็นร้อยละ 25.5 ของประเทศ เครื่องชี้ด้านการบริโภคภาคเอกชนส่วนใหญ่หดตัว เครื่องชี้ด้านการลงทุนภาคเอกชนส่วนใหญ่หดตัว เครื่องชี้ภาคอุตสาหกรรมขยายตัว เครื่องชี้ด้านการท่องเที่ยวขยายตัว อัตราเงินเฟ้อทั่วไปติดลบร้อยละ 0.2 **ภาวะเศรษฐกิจภาคใต้** มีโครงสร้างเศรษฐกิจคิดเป็นร้อยละ 8.0 ของ GDP ประเทศ มีกำลังแรงงานรวมคิดเป็นร้อยละ 13.4 ของประเทศ เครื่องชี้ด้านการบริโภคภาคเอกชนส่วนใหญ่หดตัว เครื่องชี้ด้านการลงทุนภาคเอกชนหดตัว เครื่องชี้ภาคอุตสาหกรรมขยายตัว เครื่องชี้ด้านการท่องเที่ยวหดตัว อัตราเงินเฟ้อทั่วไปขยายตัวร้อยละ 0.2

สถานการณ์แรงงานปี 2568

การสำรวจภาวะการทำงานของประชากรของประชากรของสำนักงานสถิติแห่งชาติ พบว่า

ปี 2568 มีประชากรที่อยู่ในวัยทำงานหรืออายุ 15 ปีขึ้นไป 59,458,015 คน จำแนกเป็น ผู้อยู่ในกำลังแรงงาน 40,130,824 คน จำแนกเป็น ผู้มีงานทำ 39,624,554 คน ผู้ว่างงาน 327,802 คน และผู้รอฤดูกาล 178,468 คน ขณะที่ผู้ไม่อยู่ในกำลังแรงงาน 19,327,190 คน จำแนกเป็น ผู้ทำงานบ้าน 4,644,977 คน เรียนหนังสือ 4,569,170 คน และอื่น ๆ (เด็ก คนชราและคนที่ไม่สามารถทำงานได้) 10,113,043 คน



ผู้มีงานทำ 39,624,554 คน พิจารณาเป็นรายภาค พบว่า กรุงเทพมหานครและปริมณฑล มีผู้มีงานทำสูงสุด 11,267,106 คน รองลงมาได้แก่ ภาคตะวันออกเฉียงเหนือ 9,091,158 คน ส่วนภาคกลาง มีจำนวนผู้มีงานทำน้อยที่สุด 1,782,256 คน หากพิจารณาช่วงอายุ พบว่า ผู้มีงานทำส่วนใหญ่อยู่ในช่วงอายุ 40 – 49 ปี 8,948,066 คน คิดเป็นร้อยละ 22.58 ของจำนวนผู้มีงานทำทั้งหมด สำหรับระดับการศึกษาของผู้มีงานทำ พบว่า ผู้มีงานทำส่วนใหญ่สำเร็จการศึกษาระดับอุดมศึกษา 9,472,911 คน คิดเป็นร้อยละ 23.91 ของจำนวนผู้มีงานทำทั้งหมด

ผู้ว่างงาน ในปี 2568 ทั้งสิ้น 327,802 คน จำแนกเป็นเพศชาย 166,730 คน (ร้อยละ 50.86) และเพศหญิง 161,072 คน (ร้อยละ 49.14) พิจารณาเป็นรายภาค พบว่า กรุงเทพมหานครและปริมณฑล มีจำนวนผู้ว่างงานสูงสุด 104,465 คน (ร้อยละ 31.87) รองลงมาได้แก่ ภาคเหนือ 59,549 คน (ร้อยละ 18.17) ภาคใต้ 56,194 คน (ร้อยละ 17.14) ภาคตะวันออกเฉียงเหนือ 48,712 คน (ร้อยละ 14.86) ภาคตะวันออก 26,889 คน (ร้อยละ 8.20) ภาคตะวันตก 17,992 คน (ร้อยละ 5.49) และภาคกลาง 14,000 คน (ร้อยละ 4.27) ด้านการศึกษา ผู้ว่างงานส่วนใหญ่มีการศึกษาระดับอุดมศึกษา 151,982 คน คิดเป็นร้อยละ 46.15 ของจำนวนผู้ว่างงานทั้งหมด

แรงงานนอกระบบ ในปี 2568 มีจำนวน 20,884,086 คน คิดเป็นร้อยละ 52.70 ของประชากรที่มีงานทำ (39,624,554 คน) เมื่อพิจารณารายภาค พบว่า ภาคตะวันออกเฉียงเหนือ มีแรงงานนอกระบบมากที่สุด 6,983,697 คน ร้อยละ 33.44 ของจำนวนแรงงานนอกระบบทั้งหมด รองลงมาได้แก่ ภาคเหนือ 4,194,900 คน (ร้อยละ 20.09) ภาคใต้ 3,109,908 คน (ร้อยละ 14.89) กรุงเทพมหานครและปริมณฑล 3,023,402 คน (ร้อยละ 14.48) ภาคตะวันออก 1,586,207 คน (ร้อยละ 7.60) ภาคตะวันตก 1,190,305 คน (ร้อยละ 5.70) และภาคกลาง 795,668 คน (ร้อยละ 3.81) ตามลำดับเมื่อศึกษาช่วงอายุของแรงงานนอกระบบ พบว่า แรงงานนอกระบบส่วนใหญ่อยู่ในช่วงอายุ 60 ปีขึ้นไป 4,704,590 คน ร้อยละ 22.53 ของจำนวนแรงงานนอกระบบทั้งหมด เมื่อพิจารณาเป็นรายภาค พบว่า ในทุก ๆ ภาค มีจำนวนแรงงานนอกระบบที่อยู่ในช่วงอายุ 60 ปีขึ้นไปมากที่สุด

การส่งเสริมการมีงานทำ โดยกรมการจัดหางาน ปี 2568 การจัดหางานในประเทศ พบว่า มีตำแหน่งงานว่าง 497,650 อัตรา มีผู้ลงทะเบียนสมัครงาน 280,662 คน ขณะที่ผู้ได้รับการบรรจุงานในปีนี้มี 184,769 คน เมื่อพิจารณาตำแหน่งงานว่าง จำแนกรายภาค พบว่า กรุงเทพมหานครและปริมณฑล มีตำแหน่งงานว่างมากที่สุด 202,064 อัตรา สำหรับผู้ลงทะเบียนสมัครงาน จำแนกรายภาค พบว่า กรุงเทพมหานครและปริมณฑล มีผู้ลงทะเบียนสมัครงานมากที่สุด 71,297 คน ขณะที่ผู้ได้รับการบรรจุงาน จำแนกรายภาค พบว่า กรุงเทพมหานครและปริมณฑล มีผู้ได้รับการบรรจุงานมากที่สุด 42,583 คน

การใช้แรงงานต่างด้าว จำนวนคนต่างด้าวที่ได้รับอนุญาตทำงานคงเหลือจำนวน 2,091,885 คน เมื่อพิจารณาเป็นรายภาค พบว่า ภูมิภาคที่มีคนต่างด้าวที่ได้รับอนุญาตทำงานคงเหลือที่วราฮาณาจักร (ทุกกลุ่ม) มากที่สุด คือ กรุงเทพมหานครและปริมณฑล 1,036,306 คน (ร้อยละ 49.54) รองลงมาได้แก่ ภาคตะวันออกเฉียงเหนือ 433,440 คน (ร้อยละ 20.72) ภาคใต้ 201,247 คน (ร้อยละ 9.62) ภาคเหนือ 183,252 คน (ร้อยละ 8.76) ภาคตะวันตก 102,421 คน (ร้อยละ 4.90) ภาคกลาง 70,273 คน (ร้อยละ 3.36) และภาคตะวันออกเฉียงเหนือ 64,946 คน (ร้อยละ 3.10) ตามลำดับ จำแนกเป็นกลุ่มต่าง ๆ ดังนี้

1. คนต่างด้าวมาตรา 59 ประเภททั่วไป จำนวนทั้งสิ้น 133,311 คน พิจารณาเป็นรายภาค พบว่า กรุงเทพมหานครและปริมณฑล มีคนต่างด้าวมาตรา 59 ประเภททั่วไปมากที่สุด 75,619 คน รองลงมาได้แก่ ภาคใต้ 23,524 คน ภาคตะวันออกเฉียงเหนือ 16,147 คน ภาคเหนือ 9,060 คน ภาคตะวันออก 4,779 คน ภาคตะวันตก 2,359 คน และภาคกลาง 1,823 คน ตามลำดับ



2. คนต่างด้าวมาตรา 59 ประเภทนำเข้ามาตาม MOU จำนวนทั้งสิ้น 640,560 คน พิจารณาเป็นรายภาค พบว่า กรุงเทพมหานครและปริมณฑลมีคนต่างด้าวมาตรา 59 ประเภทนำเข้ามาตาม MOU มากที่สุด 333,465 คน รองลงมาได้แก่ ภาคตะวันออก 156,566 คน ภาคตะวันออกเฉียงเหนือ 38,696 คน ภาคใต้ 33,857 คน ภาคตะวันตก 32,401 คน ภาคกลาง 28,937 คน และภาคเหนือ 16,638 คน ตามลำดับ

3. คนต่างด้าวมาตรา 62 ประเภทส่งเสริมการลงทุน จำนวนทั้งสิ้น 67,790 คน พิจารณาเป็นรายภาค พบว่า กรุงเทพมหานครและปริมณฑล มีมากที่สุด 40,706 คน รองลงมาได้แก่ ภาคตะวันออก 22,141 คน ภาคกลาง 2,330 คน ภาคเหนือ 1,170 คน ภาคใต้ 912 คน ภาคตะวันออกเฉียงเหนือ 325 คน และภาคตะวันตก 206 คน ตามลำดับ

4. คนต่างด้าวมาตรา 63/1 ประเภทชนกลุ่มน้อย จำนวนทั้งสิ้น 85,887 คน พิจารณาเป็นรายภาค พบว่า ภาคเหนือ มีจำนวนชนกลุ่มน้อยมากที่สุด 51,323 คน รองลงมาได้แก่ กรุงเทพมหานครและปริมณฑล 20,395 คน ภาคตะวันตก 7,251 คน ภาคตะวันออก 3,212 คน ภาคใต้ 2,044 คน ภาคตะวันออกเฉียงเหนือ 871 และภาคกลาง 761 คน ตามลำดับ

5. คนต่างด้าวมาตรา 63/2 คนต่างด้าวที่อยู่ระหว่างดำเนินการต่ออายุตามมติคณะรัฐมนตรี เมื่อวันที่ 24 กันยายน 2567 และมติคณะรัฐมนตรีเมื่อวันที่ 4 กุมภาพันธ์ 2568 จำนวนทั้งสิ้น 154,022 คน เมื่อพิจารณาเป็นรายภาค พบว่า กรุงเทพมหานครและปริมณฑล มีจำนวนมากที่สุด 76,881 คน รองลงมาได้แก่ ภาคตะวันออก 57,323 คน ภาคกลาง 5,437 คน ภาคใต้ 4,863 คน ภาคตะวันออกเฉียงเหนือ 4,853 คน ภาคตะวันตก 3,267 คน และภาคเหนือ 1,398 คน ตามลำดับ สำหรับคนต่างด้าวที่ได้รับอนุญาตทำงานตามมติคณะรัฐมนตรีเมื่อวันที่ 24 กันยายน 2567 (จดทะเบียนสถานะไม่ถูกกฎหมาย) จำนวนทั้งสิ้น 1,001,754 คน พิจารณาเป็นรายภาค พบว่า กรุงเทพมหานครและปริมณฑล มีจำนวนมากที่สุด 489,240 คน รองลงมาได้แก่ ภาคตะวันออก 172,114 คน ภาคใต้ 135,875 คน ภาคเหนือ 101,316 คน ภาคตะวันตก 56,937 คน ภาคกลาง 30,985 คน และภาคตะวันออกเฉียงเหนือ 15,287 คน ตามลำดับ

6. คนต่างด้าวมาตรา 64 ที่เข้ามาทำงานบริเวณชายแดนในลักษณะไป - กลับ จำนวนทั้งสิ้น 8,561 คน เมื่อพิจารณาเป็นรายภาคแล้ว พบว่า ภาคตะวันออก 5,937 คน ซึ่งมีจำนวนสูงเป็นลำดับแรก รองลงมาได้แก่ ภาคเหนือ 2,317 คน ภาคใต้ 172 คน และภาคตะวันออกเฉียงเหนือ 135 คน ตามลำดับ ส่วนกรุงเทพมหานครและปริมณฑล ภาคกลาง และภาคตะวันตกไม่มีแรงงานประเภทนี้

แรงงานไทยในต่างประเทศ มีผู้ลงทะเบียนแจ้งความประสงค์ไปทำงานต่างประเทศ 95,017 คน เพศชาย 53,612 คน และหญิง 41,405 คน พิจารณาเป็นรายภาค พบว่าภาคตะวันออกเฉียงเหนือ มีจำนวนแรงงานที่ลงทะเบียนแจ้งความประสงค์ไปทำงานต่างประเทศสูงเป็นอันดับแรก 59,966 คน รองลงมาได้แก่ ภาคเหนือ 19,667 คน กรุงเทพมหานครและปริมณฑล 5,333 คน ภาคตะวันออก 3,989 คน ภาคใต้ 3,642 คน ภาคกลาง 1,369 คน และภาคตะวันตก 1,051 คน ส่วนแรงงานไทยที่ได้รับอนุมัติให้ไปทำงานต่างประเทศ มีจำนวน 114,594 คน พิจารณาเป็นรายภาคพบว่า แรงงานไทยที่ได้รับอนุมัติไปทำงานต่างประเทศมากที่สุดในภาคตะวันออกเฉียงเหนือ 68,908 คน รองลงมาได้แก่ ภาคเหนือ 23,175 คน ภาคใต้ 9,266 คน กรุงเทพมหานครและปริมณฑล 5,864 คน ภาคตะวันออก 4,506 คน ภาคกลาง 1,588 คน และภาคตะวันตก 1,287 คน ตามลำดับ

การพัฒนาศักยภาพแรงงาน ข้อมูลของกรมพัฒนาฝีมือแรงงาน พบว่า ในปี 2568 มีผู้ฝึกเตรียมเข้าทำงาน 1,225 คน และผ่านการฝึก 898 คน คิดเป็นร้อยละ 73.31 ของจำนวนผู้ฝึกเข้าทำงานทั้งหมด โดยกลุ่มอาชีพที่มีผู้ฝึกเข้าทำงานมากที่สุด คือ ช่างเครื่องกล 457 คน เมื่อพิจารณารายภาค พบว่า



ภาคกลาง ภาคตะวันออกเฉียงเหนือ ภาคเหนือ และภาคใต้ ผู้ฝึกเตรียมเข้าทำงาน ในกลุ่มอาชีพช่างเครื่องกลมากที่สุด การฝึกยกระดับฝีมือแรงงาน พบว่า มีการฝึกยกระดับฝีมือแรงงาน 104,512 คน ผู้ผ่านการฝึกยกระดับฝีมือแรงงาน 101,144 คน คิดเป็นร้อยละ 96.78 ของจำนวนผู้ฝึกยกระดับฝีมือแรงงานทั้งหมด โดยกลุ่มสาขาอาชีพที่ฝึกยกระดับฝีมือสูงสุด คือ ภาคบริการ เมื่อพิจารณารายภาค พบว่าในทุก ๆ ภาคมีผู้ฝึกยกระดับฝีมือแรงงานในกลุ่มอาชีพภาคบริการมากที่สุด สำหรับการทดสอบมาตรฐานฝีมือแรงงาน พบว่า มีผู้เข้ารับการทดสอบ 33,404 คน ผ่านการทดสอบ 22,172 คน คิดเป็นร้อยละ 66.38 ของจำนวนผู้เข้ารับการทดสอบทั้งหมด และกลุ่มอาชีพที่มีการทดสอบมากที่สุด คือ ช่างไฟฟ้า อิเล็กทรอนิกส์ และคอมพิวเตอร์ เมื่อพิจารณารายภาค พบว่า ทุกภาคมีผู้เข้ารับการทดสอบมาตรฐานฝีมือแรงงาน ในกลุ่มอาชีพช่างไฟฟ้า อิเล็กทรอนิกส์ และคอมพิวเตอร์มากที่สุด

การคุ้มครองและสวัสดิการ ข้อมูลกรมสวัสดิการและคุ้มครองแรงงาน พบว่า ปี 2568 กรมสวัสดิการและคุ้มครองแรงงาน ตรวจสอบประกอบกิจการทั้งสิ้น 20,595 แห่ง มีลูกจ้างที่ผ่านการตรวจ 564,566 คน ซึ่งสถานประกอบการที่ตรวจสอบส่วนใหญ่เป็นสถานประกอบการขนาด 10 – 19 คน 5,803 แห่ง คิดเป็นร้อยละ 28.18 ของสถานประกอบการที่ผ่านการตรวจทั้งหมด ผลการตรวจสอบสถานประกอบการส่วนใหญ่ ร้อยละ 86.46 ปฏิบัติถูกต้องตามกฎหมาย เมื่อพิจารณาสถานประกอบการที่ผ่านการตรวจเป็นรายภาค พบว่า กรุงเทพมหานครและปริมณฑล มีจำนวนสูงสุด 6,092 แห่ง รองลงมาได้แก่ ภาคตะวันออกเฉียงเหนือ 4,273 แห่ง และภาคใต้ 3,034 แห่ง ตามลำดับ ผลการตรวจสอบสถานประกอบการที่ปฏิบัติไม่ถูกต้องตามกฎหมายคุ้มครองแรงงาน 3 อันดับแรก ได้แก่ ภาคใต้ มีอัตราการปฏิบัติไม่ถูกต้องตามกฎหมายคุ้มครองแรงงานมากที่สุด ร้อยละ 21.98 ของสถานประกอบการที่ผ่านการตรวจ รองลงมาได้แก่ ภาคกลาง ร้อยละ 18.04 และภาคตะวันออกเฉียงเหนือ ร้อยละ 14.62 ตามลำดับ

สำหรับการตรวจความปลอดภัยในการทำงาน ในปี 2568 กรมสวัสดิการและคุ้มครองแรงงาน ได้ดำเนินการตรวจความปลอดภัยในสถานประกอบการทั้งสิ้น 13,046 แห่ง ลูกจ้างที่ผ่านการตรวจทั้งสิ้น 1,019,776 คน พบว่ามีสถานประกอบการที่ปฏิบัติถูกต้องตามกฎหมายความปลอดภัย 7,962 แห่ง (ร้อยละ 61.03) ปฏิบัติไม่ถูกต้อง จำนวน 5,084 แห่ง (ร้อยละ 38.97) โดยสถานประกอบการขนาด 1,000 คนขึ้นไป มีอัตราการปฏิบัติไม่ถูกต้องตามกฎหมายความปลอดภัยมากที่สุด ร้อยละ 64.58 ของสถานประกอบการที่ผ่านการตรวจ รองลงมาคือ ขนาด 500 - 999 คน ร้อยละ 58.14 เมื่อพิจารณาสถานประกอบการที่ผ่านการตรวจเป็นรายภาค พบว่า กรุงเทพมหานครและปริมณฑล มีจำนวนสูงสุด 3,188 แห่ง รองลงมาได้แก่ ภาคตะวันออกเฉียงเหนือ จำนวน 2,503 แห่ง และภาคเหนือ 2,269 แห่ง ผลการตรวจสถานประกอบการที่ปฏิบัติไม่ถูกต้องตามกฎหมายความปลอดภัย 3 อันดับแรก ได้แก่ ภาคใต้ มีอัตราการปฏิบัติไม่ถูกต้องตามกฎหมายฯ มากที่สุด ร้อยละ 47.15 ของสถานประกอบการที่ผ่านการตรวจ รองลงมาได้แก่ กรุงเทพมหานครและปริมณฑล ร้อยละ 40.84 และภาคเหนือ ร้อยละ 37.95 ตามลำดับ

องค์การนายจ้าง/ลูกจ้าง ในปี 2568 ในส่วนองค์การนายจ้าง พบว่า มีองค์การนายจ้างรวม 263 แห่ง จำแนกเป็น สมาคมนายจ้าง 243 แห่ง สหพันธ์นายจ้าง 2 แห่ง และสภาองค์การนายจ้าง 18 แห่ง ขณะที่จำนวนองค์การลูกจ้าง มีจำนวน 1,264 แห่ง ดังนี้ สหภาพแรงงานในกิจการเอกชน 1,179 แห่ง สหภาพแรงงานรัฐวิสาหกิจ 45 แห่ง สหพันธ์แรงงานรัฐวิสาหกิจ 1 แห่ง สหพันธ์แรงงาน 13 แห่ง และสภาองค์การลูกจ้าง 26 แห่ง ทั้งนี้ องค์การนายจ้างและลูกจ้างส่วนใหญ่กระจุกตัวอยู่ในกรุงเทพมหานครและปริมณฑล ทั้งนี้ มีสมาชิกสหภาพแรงงานรัฐวิสาหกิจ 135,734 คน และสมาชิกสหภาพแรงงานในกิจการเอกชน 370,706 คน



การเกิดข้อเรียกร้อง ข้อพิพาทแรงงาน และข้อขัดแย้ง พบว่า มีการแจ้งข้อเรียกร้อง 419 แห่ง รวม 485 ครั้ง ลูกจ้างที่เกี่ยวข้อง 451,639 คน หากพิจารณารายภาค พบว่าส่วนใหญ่การเกิดข้อเรียกร้อง อยู่ในภาคตะวันออก 237 แห่ง สำหรับข้อพิพาทแรงงานที่เกิดขึ้น 55 แห่ง ลูกจ้างที่เกี่ยวข้อง 63,671 คน พิจารณาเป็นรายภาค พบว่าส่วนใหญ่อยู่ในภาคตะวันออก 39 แห่ง ส่วนการเกิดข้อขัดแย้งในปี 2568 มีข้อขัดแย้งเกิดขึ้น 115 แห่ง ลูกจ้างที่เกี่ยวข้อง 68,158 คน ส่วนใหญ่เกิดขึ้นในกรุงเทพมหานคร และปริมณฑล 55 แห่ง

การสวัสดิการแรงงาน ในปี 2568 มีการส่งเสริมการจัดสวัสดิการแรงงานนอกเหนือจากที่กฎหมาย กำหนด 20,701 แห่ง ลูกจ้างที่เกี่ยวข้อง 1,320,519 คน ดังนี้ ดำเนินการให้คำปรึกษาแนะนำรูปแบบ การจัดสวัสดิการแรงงานในสถานประกอบการ (สถานประกอบการที่ได้รับการส่งเสริมสวัสดิการ) 20,688 แห่ง ลูกจ้างที่เกี่ยวข้อง 1,315,791 คน พัฒนาคุณภาพชีวิตผู้ใช้แรงงานที่มีบุตรอยู่ในความดูแล ของศูนย์เด็กเล็ก (ศูนย์เด็กเล็กสิรินธรราชวิทยาลัยฯ ณ จังหวัดนครปฐม และสมุทรปราการ) 2 แห่ง ลูกจ้างที่เกี่ยวข้อง 1,596 คน และให้บริการเงินกู้กองทุนเพื่อผู้ใช้แรงงาน 11 แห่ง ลูกจ้างที่เกี่ยวข้อง 3,132 คน นอกจากนี้ ยังได้ดำเนินการส่งเสริมการด้านยาเสพติดในสถานประกอบการ 14,083 แห่ง จำแนกเป็น รมรณรงค์ประชาสัมพันธ์ให้สถานประกอบการจัดทำระบบมาตรฐาน การป้องกันและแก้ไขปัญหาเสพติด ในสถานประกอบการ 13,451 แห่ง และตรวจประเมินในสถานประกอบการจนกระทั่งผ่านเกณฑ์ ตามที่กำหนด 632 แห่ง เมื่อพิจารณารายภาค พบว่า กรุงเทพมหานครและปริมณฑล มีการส่งเสริม ด้านสวัสดิการนอกเหนือกฎหมายในสถานประกอบการ มากที่สุด 7,367 แห่ง รองลงมา คือ ภาคตะวันออก เฉียงเหนือ 3,577 แห่ง ภาคเหนือ 2,707 แห่ง ภาคใต้ 2,306 แห่ง ภาคตะวันออก 2,285 แห่ง ภาคตะวันตก 1,248 แห่ง และภาคกลาง 1,211 แห่ง ตามลำดับ

การประกันสังคม ข้อมูลจากสำนักงานประกันสังคม ปี 2568 พบว่า มีผู้ประกันตนทั้งสิ้น 24,869,211 คน จำแนกเป็นมาตรา 33 จำนวน 12,183,749 คน มาตรา 39 จำนวน 1,650,427 คน และมาตรา 40 จำนวน 11,035,035 คน และมีสถานประกอบการที่ขึ้นทะเบียนประกันสังคมทั้งสิ้น 538,439 แห่ง พิจารณาเป็นรายภาค พบว่า กรุงเทพมหานครและปริมณฑล มีผู้ประกันตนทั้งสิ้น 10,439,642 คน จำแนกเป็นมาตรา 33 จำนวน 6,570,021 คน มาตรา 39 จำนวน 768,636 คน และมาตรา 40 จำนวน 3,100,985 คน ภาคกลาง มีผู้ประกันตนทั้งสิ้น 1,474,706 คน จำแนกเป็นมาตรา 33 จำนวน 625,534 คน มาตรา 39 จำนวน 71,534 คน และมาตรา 40 จำนวน 777,638 คน ภาคตะวันออก มีผู้ประกันตนทั้งสิ้น 3,316,202 คน จำแนกเป็นมาตรา 33 จำนวน 1,886,003 คน มาตรา 39 จำนวน 168,183 คน และมาตรา 40 จำนวน 1,262,016 คน ภาคตะวันตก มีผู้ประกันตนทั้งสิ้น 1,536,288 คน จำแนกเป็นมาตรา 33 จำนวน 420,791 คน มาตรา 39 จำนวน 57,101 คน และมาตรา 40 จำนวน 1,058,396 คน ภาคเหนือ มีผู้ประกันตนทั้งสิ้น 2,390,631 คน จำแนกเป็นมาตรา 33 จำนวน 836,368 คน มาตรา 39 จำนวน 261,765 คน และมาตรา 40 จำนวน 1,292,498 คน ภาคตะวันออกเฉียงเหนือ มีผู้ประกันตนทั้งสิ้น 2,907,125 คน จำแนกเป็นมาตรา 33 จำนวน 968,194 คน มาตรา 39 จำนวน 181,546 คน และมาตรา 40 จำนวน 1,757,385 คน ภาคใต้ มีผู้ประกันตนทั้งสิ้น 2,804,617 คน จำแนกเป็นมาตรา 33 จำนวน 876,838 คน มาตรา 39 จำนวน 141,662 คน และมาตรา 40 จำนวน 1,786,117 คน



สภาพเศรษฐกิจ

ภาวะเศรษฐกิจโดยรวม¹

รายงานภาวะเศรษฐกิจการคลัง สำนักงานเศรษฐกิจการคลัง ปี 2568 พบว่า สถานการณ์เศรษฐกิจไทยได้รับปัจจัยสนับสนุน ดังนี้ เครื่องชี้ด้านการบริโภคภาคเอกชนส่วนใหญ่มีสัญญาณขยายตัว ดังจะเห็นได้จากภาษีมูลค่าเพิ่ม ณ ราคาंकที่ ขยายตัวจากปี 2567 ร้อยละ 3.6 จำนวนรถยนต์นั่งจดทะเบียนใหม่ขยายตัวจากปีที่แล้วร้อยละ 4.2 จำนวนรถจักรยานยนต์จดทะเบียนใหม่ขยายตัวจากปีที่แล้วร้อยละ 1.5 ดัชนีความเชื่อมั่นผู้บริโภคอยู่ที่ระดับ 53.8 รายได้เกษตรกรหดตัวจากปีที่แล้วร้อยละ 7.1 เครื่องชี้ด้านการลงทุนภาคเอกชนส่วนใหญ่ทรงตัว ดังจะเห็นได้จากปริมาณการนำเข้าสินค้าทุนขยายตัวจากปีที่แล้วร้อยละ 15.6 ปริมาณรถยนต์เชิงพาณิชย์จดทะเบียนใหม่หดตัวจากปีที่แล้วร้อยละ 8.9 ปริมาณจำหน่ายปูนซีเมนต์ขยายตัวจากปีที่แล้วร้อยละ 3.8 เครื่องชี้การค้าระหว่างประเทศขยายตัว ดังจะเห็นได้จากมูลค่าการส่งออก 339.6 พันล้านดอลลาร์สหรัฐฯ ขยายตัวจากปีที่แล้วร้อยละ 12.9 เครื่องชี้ภาคอุตสาหกรรมชะลอตัวลดลง ดังจะเห็นได้จากดัชนีผลผลิตสินค้าอุตสาหกรรมหดตัวลดลงจากปีที่แล้วร้อยละ 0.8 ดัชนีความเชื่อมั่นภาคอุตสาหกรรมอยู่ที่ระดับ 89.0 เครื่องชี้ด้านการท่องเที่ยวทรงตัว ดังจะเห็นได้จากจำนวนนักท่องเที่ยวต่างชาติหดตัวจากปีที่แล้วร้อยละ 7.2 จำนวนผู้เยี่ยมเยือนชาวไทยขยายตัวจากปีที่แล้วร้อยละ 3.1 เครื่องชี้ด้านเสถียรภาพเศรษฐกิจ อัตราเงินเฟ้อทั่วไปติดลบร้อยละ 0.14 ลดลงจากปีที่แล้วอยู่ที่ร้อยละ 0.4

ภาวะเศรษฐกิจรายภูมิภาค²

ภาวะเศรษฐกิจกรุงเทพมหานครและปริมณฑล มีโครงสร้างเศรษฐกิจคิดเป็นร้อยละ 46.6 ของ GDP ประเทศ มีกำลังแรงงานรวมคิดเป็นร้อยละ 26.4 ของประเทศ เครื่องชี้ด้านการบริโภคภาคเอกชนส่วนใหญ่ทรงตัว ดังจะเห็นได้จากภาษีมูลค่าเพิ่ม ณ ราคาंकที่ขยายตัวจากปี 2567 ร้อยละ 6.8 จำนวนรถยนต์นั่งจดทะเบียนใหม่ขยายตัวจากปีที่แล้วร้อยละ 2.7 จำนวนรถจักรยานยนต์จดทะเบียนใหม่หดตัวจากปีที่แล้วร้อยละ 2.2 ดัชนีความเชื่อมั่นผู้บริโภคอยู่ที่ระดับ 52.9 รายได้เกษตรกรหดตัวจากปีที่แล้วร้อยละ 11.1 เครื่องชี้ด้านการลงทุนภาคเอกชนหดตัว ดังจะเห็นได้จากจำนวนรถบรรทุกส่วนบุคคลจดทะเบียนใหม่หดตัวจากปีที่แล้วร้อยละ 19.5 จำนวนรถบรรทุกจดทะเบียนใหม่หดตัวจากปีที่แล้วร้อยละ 47.9 เงินทุนของโรงงานที่เริ่มประกอบกิจการ 39.8 พันล้านบาท ขยายตัวจากปีที่แล้วร้อยละ 29.0 เครื่องชี้ภาคอุตสาหกรรมหดตัว ดังจะเห็นได้จากดัชนีผลผลิตสินค้าอุตสาหกรรมหดตัวจากปีที่แล้วร้อยละ 1.6 ดัชนีความเชื่อมั่นภาคอุตสาหกรรมอยู่ที่ระดับ 96.2 เครื่องชี้ด้านการท่องเที่ยวหดตัว ดังจะเห็นได้จากจำนวนผู้เยี่ยมเยือนหดตัวจากปีที่แล้วร้อยละ 1.6 รายได้จากผู้เยี่ยมเยือนหดตัวจากปีที่แล้วร้อยละ 4.1 เครื่องชี้ด้านเสถียรภาพเศรษฐกิจ ดังนี้ อัตราเงินเฟ้อทั่วไปอยู่ที่ร้อยละ 0.0 อัตราการว่างงานร้อยละ 0.9

ภาวะเศรษฐกิจภาคกลาง มีโครงสร้างเศรษฐกิจคิดเป็นร้อยละ 5.2 ของ GDP ประเทศ มีกำลังแรงงานรวมคิดเป็นร้อยละ 4.7 ของประเทศ เครื่องชี้ด้านการบริโภคภาคเอกชนหดตัว ดังจะเห็นได้จากภาษีมูลค่าเพิ่ม ณ ราคาंकที่ ขยายตัวจากปี 2567 ร้อยละ 9.5 จำนวนรถยนต์นั่งจดทะเบียนใหม่หดตัวจากปีที่แล้วร้อยละ 12.8 จำนวนรถจักรยานยนต์จดทะเบียนใหม่หดตัวจากปีที่แล้วร้อยละ 11.1 ดัชนีความเชื่อมั่นผู้บริโภคอยู่ที่ระดับ 53.0 รายได้เกษตรกรหดตัวจากปีที่แล้วร้อยละ 7.3 เครื่องชี้ด้านการลงทุนภาคเอกชนหดตัว ดังจะเห็นได้จากจำนวนรถบรรทุกส่วนบุคคลจดทะเบียนใหม่หดตัวจากปีที่แล้วร้อยละ 44.4 จำนวนรถบรรทุกจดทะเบียนใหม่หดตัวจากปีที่แล้วร้อยละ 74.4 เงินทุนของโรงงาน



ที่เริ่มประกอบกิจการ 48.2 พันล้านบาท ขยายตัวจากปีที่แล้วร้อยละ 123.3 เครื่องซีภาคอุตสาหกรรมหดตัว ดังจะเห็นได้จากดัชนีผลผลิตสินค้าอุตสาหกรรมหดตัวจากปีที่แล้วร้อยละ 2.3 ดัชนีความเชื่อมั่นภาคอุตสาหกรรมอยู่ที่ระดับ 96.2 เครื่องซีด้านการท่องเที่ยวหดตัว ดังจะเห็นได้จากจำนวนผู้เยี่ยมเยือนอยู่ที่ร้อยละ 0.0 รายได้จากผู้เยี่ยมเยือนขยายตัวจากปีที่แล้วร้อยละ 0.9 เครื่องซีด้านเสถียรภาพเศรษฐกิจ ดังนี้ อัตราเงินเฟ้อทั่วไปติดลบร้อยละ 0.1 อัตราการว่างงานร้อยละ 0.8

ภาวะเศรษฐกิจภาคตะวันออก มีโครงสร้างเศรษฐกิจคิดเป็นร้อยละ 18.9 ของ GDP ประเทศ มีกำลังแรงงานรวม คิดเป็นร้อยละ 9.2 ของประเทศ เครื่องซีด้านการบริโภคภาคเอกชนส่วนใหญ่หดตัว ดังจะเห็นได้จากภาษีมูลค่าเพิ่ม ณ ราคาंकที่ หดตัวจากปี 2567 ร้อยละ 2.1 จำนวนรถยนต์นั่งจดทะเบียนใหม่หดตัวจากปีที่แล้วร้อยละ 3.5 จำนวนรถจักรยานยนต์จดทะเบียนใหม่หดตัวจากปีที่แล้วร้อยละ 2.6 ดัชนีความเชื่อมั่นผู้บริโภคอยู่ที่ระดับ 56.3 รายได้เกษตรกรหดตัวจากปีที่แล้วร้อยละ 2.3 เครื่องซีด้านการลงทุนภาคเอกชนหดตัว ดังจะเห็นได้จากจำนวนรถบรรทุกส่วนบุคคลจดทะเบียนใหม่หดตัวจากปีที่แล้วร้อยละ 39.0 จำนวนรถบรรทุกจดทะเบียนใหม่หดตัวจากปีที่แล้วร้อยละ 59.1 ขณะที่เงินทุนของโรงงานที่เริ่มประกอบกิจการ 44.8 พันล้านบาท หดตัวจากปีที่แล้วร้อยละ 30.5 เครื่องซีภาคอุตสาหกรรมหดตัว ดังจะเห็นได้จากดัชนีผลผลิตสินค้าอุตสาหกรรมหดตัวจากปีที่แล้วร้อยละ 2.9 ดัชนีความเชื่อมั่นภาคอุตสาหกรรมอยู่ที่ระดับ 92.6 เครื่องซีด้านการท่องเที่ยวหดตัว ดังจะเห็นได้จากจำนวนผู้เยี่ยมเยือนหดตัวจากปีที่แล้วร้อยละ 0.4 รายได้จากผู้เยี่ยมเยือนหดตัวจากปีที่แล้วร้อยละ 3.8 เครื่องซีด้านเสถียรภาพเศรษฐกิจ ดังนี้ อัตราเงินเฟ้อทั่วไปอยู่ที่ร้อยละ 0.0 อัตราการว่างงานร้อยละ 0.7

ภาวะเศรษฐกิจภาคตะวันตก มีโครงสร้างเศรษฐกิจคิดเป็นร้อยละ 3.7 ของ GDP ประเทศ มีกำลังแรงงานรวม คิดเป็นร้อยละ 5.4 ของประเทศ เครื่องซีด้านการบริโภคภาคเอกชนส่วนใหญ่หดตัว ดังจะเห็นได้จากภาษีมูลค่าเพิ่ม ณ ราคาंकที่ หดตัวจากปี 2567 ร้อยละ 6.6 จำนวนรถยนต์นั่งจดทะเบียนใหม่หดตัวจากปีที่แล้วร้อยละ 9.4 จำนวนรถจักรยานยนต์จดทะเบียนใหม่หดตัวจากปีที่แล้วร้อยละ 12.7 ดัชนีความเชื่อมั่นผู้บริโภคอยู่ที่ระดับ 53.0 รายได้เกษตรกรหดตัวจากปีที่แล้วร้อยละ 3.2 เครื่องซีด้านการลงทุนภาคเอกชนหดตัว ดังจะเห็นได้จากจำนวนรถบรรทุกส่วนบุคคลจดทะเบียนใหม่หดตัวจากปีที่แล้วร้อยละ 34.4 จำนวนรถบรรทุกจดทะเบียนใหม่หดตัวจากปีที่แล้วร้อยละ 70.2 เงินทุนของโรงงานที่เริ่มประกอบกิจการ 3.7 พันล้านบาท หดตัวจากปีที่แล้วร้อยละ 92.9 เครื่องซีภาคอุตสาหกรรมหดตัว ดังจะเห็นได้จากดัชนีผลผลิตสินค้าอุตสาหกรรมหดตัวจากปีที่แล้วร้อยละ 3.6 ดัชนีความเชื่อมั่นภาคอุตสาหกรรมอยู่ที่ระดับ 96.2 เครื่องซีด้านการท่องเที่ยวขยายตัว ดังจะเห็นได้จากจำนวนผู้เยี่ยมเยือนขยายตัวจากปีที่แล้วร้อยละ 0.4 รายได้จากผู้เยี่ยมเยือนขยายตัวจากปีที่แล้วร้อยละ 2.8 เครื่องซีด้านเสถียรภาพเศรษฐกิจ ดังนี้ อัตราเงินเฟ้อทั่วไปติดลบร้อยละ 0.4 อัตราการว่างงานร้อยละ 0.9

ภาวะเศรษฐกิจภาคเหนือ มีโครงสร้างเศรษฐกิจคิดเป็นร้อยละ 7.6 ของ GDP ประเทศ มีกำลังแรงงานรวม คิดเป็นร้อยละ 16.4 ของประเทศ เครื่องซีด้านการบริโภคภาคเอกชนส่วนใหญ่หดตัว ดังจะเห็นได้จากภาษีมูลค่าเพิ่ม ณ ราคาंकที่ ขยายตัวจากปี 2567 ร้อยละ 7.3 จำนวนรถยนต์นั่งจดทะเบียนใหม่หดตัวจากปีที่แล้วร้อยละ 3.2 จำนวนรถจักรยานยนต์จดทะเบียนใหม่หดตัวจากปีที่แล้วร้อยละ 16.1 ดัชนีความเชื่อมั่นผู้บริโภคอยู่ที่ระดับ 54.2 รายได้เกษตรกรชะลอตัวจากปีที่แล้วร้อยละ 14.2 เครื่องซีด้านการลงทุนภาคเอกชนหดตัว ดังจะเห็นได้จากจำนวนรถบรรทุกส่วนบุคคลจดทะเบียนใหม่หดตัวจากปีที่แล้วร้อยละ 40.6 จำนวนรถบรรทุกจดทะเบียนใหม่หดตัวจากปีที่แล้วร้อยละ 56.8 เงินทุนของโรงงานที่เริ่มประกอบกิจการ 15.0 พันล้านบาท ขยายตัวจากปีที่แล้วร้อยละ 130.4 เครื่องซีภาคอุตสาหกรรมหดตัว ดังจะเห็นได้จากดัชนีผลผลิตสินค้าอุตสาหกรรมหดตัวจากปีที่แล้วร้อยละ 0.6



ขณะที่ดัชนีความเชื่อมั่นภาคอุตสาหกรรมอยู่ที่ระดับ 87.2 เครื่องชี้ด้านการท่องเที่ยวขยายตัว ดังจะเห็นได้จากจำนวนผู้เยี่ยมเยือนขยายตัวจากปีที่แล้วร้อยละ 3.7 รายได้จากผู้เยี่ยมเยือนขยายตัวจากปีที่แล้วร้อยละ 4.3 เครื่องชี้ด้านเสถียรภาพเศรษฐกิจ ดังนี้ อัตราเงินเฟ้อทั่วไปอยู่ที่ร้อยละ 0.0 อัตราการว่างงานร้อยละ 1.0

ภาวะเศรษฐกิจภาคตะวันออกเฉียงเหนือ มีโครงสร้างเศรษฐกิจคิดเป็นร้อยละ 10.1 ของ GDP ประเทศ มีกำลังแรงงานรวม คิดเป็นร้อยละ 25.5 ของประเทศ เครื่องชี้ด้านการบริโภคภาคเอกชนส่วนใหญ่หดตัว ดังจะเห็นได้จากภาษีมูลค่าเพิ่ม ณ ราคาंकที่ ขยายตัวจากปี 2567 ร้อยละ 10.2 จำนวนรถยนต์นั่งจดทะเบียนใหม่หดตัวจากปีที่แล้วร้อยละ 5.4 จำนวนรถจักรยานยนต์จดทะเบียนใหม่หดตัวจากปีที่แล้วร้อยละ 10.1 ดัชนีความเชื่อมั่นผู้บริโภคอยู่ที่ระดับ 56.6 ขณะที่รายได้เกษตรกรหดตัวจากปีที่แล้วร้อยละ 8.7 เครื่องชี้ด้านการลงทุนภาคเอกชนส่วนใหญ่หดตัว ดังจะเห็นได้จากจำนวนรถบรรทุกส่วนบุคคลจดทะเบียนใหม่หดตัวจากปีที่แล้วร้อยละ 46.5 จำนวนรถบรรทุกจดทะเบียนใหม่หดตัวจากปีที่แล้วร้อยละ 66.2 เงินทุนของโรงงานที่เริ่มประกอบกิจการ 13.7 พันล้านบาท หดตัวจากปีที่แล้วร้อยละ 36.3 เครื่องชี้ภาคอุตสาหกรรมขยายตัว ดังจะเห็นได้จากดัชนีผลผลิตสินค้าอุตสาหกรรมขยายตัวจากปีที่แล้วร้อยละ 0.1 ดัชนีความเชื่อมั่นภาคอุตสาหกรรมอยู่ที่ระดับ 68.3 เครื่องชี้ด้านการท่องเที่ยวขยายตัว ดังจะเห็นได้จากจำนวนผู้เยี่ยมเยือนขยายตัวจากปีที่แล้วร้อยละ 3.7 รายได้จากผู้เยี่ยมเยือนขยายตัวจากปีที่แล้วร้อยละ 2.9 เครื่องชี้ด้านเสถียรภาพเศรษฐกิจ ดังนี้ อัตราเงินเฟ้อทั่วไปติดลบร้อยละ 0.2 อัตราการว่างงานร้อยละ 0.5

ภาวะเศรษฐกิจภาคใต้ มีโครงสร้างเศรษฐกิจคิดเป็นร้อยละ 8.0 ของ GDP ประเทศ มีกำลังแรงงานรวม คิดเป็นร้อยละ 13.4 ของประเทศ เครื่องชี้ด้านการบริโภคภาคเอกชนส่วนใหญ่หดตัว ดังจะเห็นได้จากภาษีมูลค่าเพิ่ม ณ ราคาंकที่ขยายตัวจากปี 2567 ร้อยละ 7.7 จำนวนรถยนต์นั่งจดทะเบียนใหม่หดตัวจากปีที่แล้วร้อยละ 3.8 จำนวนรถจักรยานยนต์จดทะเบียนใหม่หดตัวจากปีที่แล้วร้อยละ 14.3 ดัชนีความเชื่อมั่นผู้บริโภคอยู่ที่ระดับ 52.0 รายได้เกษตรกรหดตัวจากปีที่แล้วร้อยละ 1.2 เครื่องชี้ด้านการลงทุนภาคเอกชนหดตัว ดังจะเห็นได้จากจำนวนรถบรรทุกส่วนบุคคลจดทะเบียนใหม่หดตัวจากปีที่แล้วร้อยละ 31.8 จำนวนรถบรรทุกจดทะเบียนใหม่หดตัวจากปีที่แล้วร้อยละ 41.8 เงินทุนของโรงงานที่เริ่มประกอบกิจการ 9.1 พันล้านบาท หดตัวจากปีที่แล้วร้อยละ 1.9 เครื่องชี้ภาคอุตสาหกรรมขยายตัว ดังจะเห็นได้จากดัชนีผลผลิตสินค้าอุตสาหกรรมขยายตัวจากปีที่แล้วร้อยละ 2.0 ดัชนีความเชื่อมั่นภาคอุตสาหกรรมอยู่ที่ระดับ 81.9 เครื่องชี้ด้านการท่องเที่ยวหดตัว ดังจะเห็นได้จากจำนวนผู้เยี่ยมเยือนหดตัวจากปีที่แล้วร้อยละ 0.9 รายได้จากผู้เยี่ยมเยือนหดตัวจากปีที่แล้วร้อยละ 1.3 เครื่องชี้ด้านเสถียรภาพเศรษฐกิจ ดังนี้ อัตราเงินเฟ้อทั่วไปขยายตัวร้อยละ 0.2 อัตราการว่างงานร้อยละ 1.0

¹ ข้อมูลจากรายงานภาวะเศรษฐกิจการคลังประจำเดือนมกราคม 2569 สำนักงานเศรษฐกิจการคลัง กระทรวงการคลัง

² ข้อมูลจากรายงานภาวะเศรษฐกิจการคลังภูมิภาคเดือนมกราคม 2569 สำนักงานเศรษฐกิจการคลัง กระทรวงการคลัง

ดัชนีชี้วัดภาวะแรงงาน

ภาวะการณ์ด้านแรงงานมีการเคลื่อนไหวเปลี่ยนแปลงตลอดเวลา สืบเนื่องจากปัจจัยทางเศรษฐกิจ สังคม และการเมือง เช่น สถานการณ์ทางการเมืองไม่มีเสถียรภาพ จะส่งผลถึงความเชื่อมั่นของนักลงทุน นักลงทุนทั้งในและต่างประเทศ ภาวะเศรษฐกิจโลกถดถอย เกิดการชะลอการลงทุน ชะลอการขยายกิจการ รวมถึงชะลอการจ้างงาน ในขณะที่การผลิตคนเพื่อเข้าสู่ตลาดแรงงานของภาคการศึกษายังคงมีอย่างต่อเนื่อง มีอาจชะลอตามภาวะการณ์ด้านเศรษฐกิจ จึงส่งผลต่อการว่างงาน นอกจากนี้การเปลี่ยนแปลงทางเทคโนโลยีการผลิต ต้นทุนการผลิต ฤดูกาล ทักษะคนดีทั้งของฝ่ายนายจ้างและผู้ใช้แรงงาน เหล่านี้ล้วนเป็นปัจจัยที่นำไปสู่การเปลี่ยนแปลงของภาวะด้านแรงงาน ไม่ว่าจะเป็นรูปแบบการจ้างงาน การเคลื่อนย้ายแรงงาน ฝีมือแรงงาน มาตรฐานแรงงาน ฯลฯ ดังนั้น การจะทราบความเคลื่อนไหวหรือการเปลี่ยนแปลงของภาวะแรงงาน จึงต้องมีการพิจารณาศึกษาเพื่อกำหนดตัวชี้วัด พร้อมทั้งติดตามการเปลี่ยนแปลงเพื่อศึกษาวิเคราะห์ถึงสาเหตุของปัญหา รวมถึงพยากรณ์หรือคาดการณ์อนาคต อันจะเอื้อประโยชน์ต่อการตัดสินใจในการกำหนดแผนงาน ที่จะต้องทำให้สนองต่อความต้องการของทุกกลุ่ม ทั้งนายจ้าง ผู้ใช้แรงงาน รวมทั้งองค์กรต่าง ๆ ทั้งภาครัฐและเอกชน สถานการณ์ด้านแรงงาน วิทยภาค ปี 2568 ฉบับนี้ จะขอเสนอตัวชี้วัดภาวะแรงงาน ดังนี้

1. อัตราการมีส่วนร่วมในกำลังแรงงาน

อัตราการมีส่วนร่วมในกำลังแรงงานเป็นตัวชี้วัดที่แสดงให้เห็นถึงสภาพกำลังแรงงานในตลาดแรงงาน เมื่อเทียบกับประชากรวัยแรงงานทั้งหมด โดยคำนวณจากกำลังแรงงาน เทียบกับประชากรที่มีอายุ 15 ปีขึ้นไป จะพบว่าในปี 2568 อัตราการมีส่วนร่วมในกำลังแรงงาน มีอัตราร้อยละ 67.49 ลดลงจาก ปี 2567 ที่มีอัตราร้อยละ 68.17 (แผนภูมิที่ 1)

แผนภูมิที่ 1 อัตราการมีส่วนร่วมในกำลังแรงงาน ปี 2564 – 2568

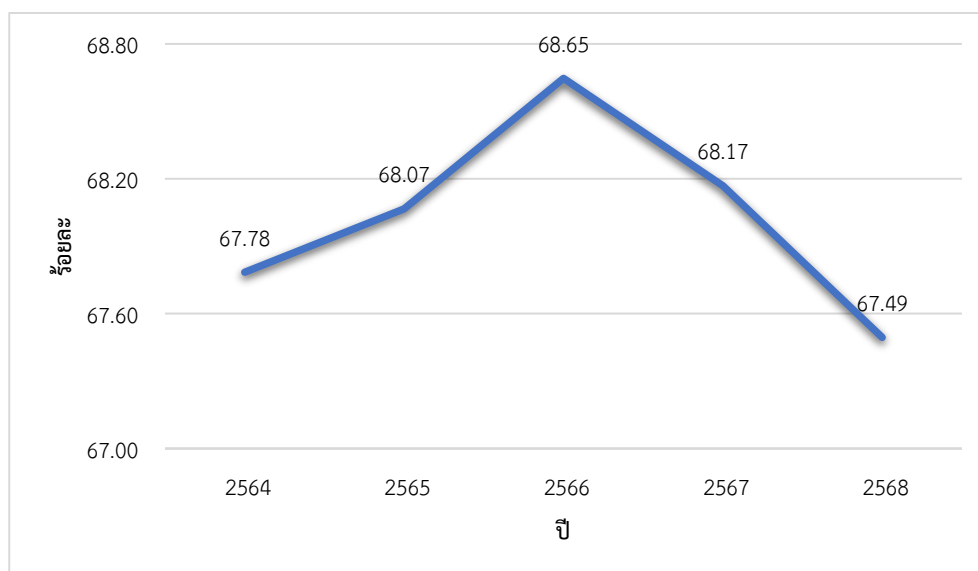

ที่มา : สำนักงานสถิติแห่งชาติ

เมื่อพิจารณาเป็นรายภาค พบว่า กรุงเทพมหานครและปริมณฑล มีอัตราการมีส่วนร่วมในกำลังแรงงานสูงสุด ร้อยละ 72.36 รองลงมา ได้แก่ ภาคตะวันออก ร้อยละ 71.92 ภาคตะวันตก ร้อยละ 68.57 ภาคใต้ ร้อยละ 68.25 ภาคกลาง ร้อยละ 66.06 ภาคเหนือ ร้อยละ 64.90 ตามลำดับ ส่วนภาคตะวันออกเฉียงเหนือ มีอัตราการมีส่วนร่วมในกำลังแรงงานต่ำสุด อยู่ที่ร้อยละ 61.98 (แผนภูมิที่ 2)

แผนภูมิที่ 2 อัตราการมีส่วนร่วมในกำลังแรงงาน ปี 2568 จำแนกเป็นรายภาค

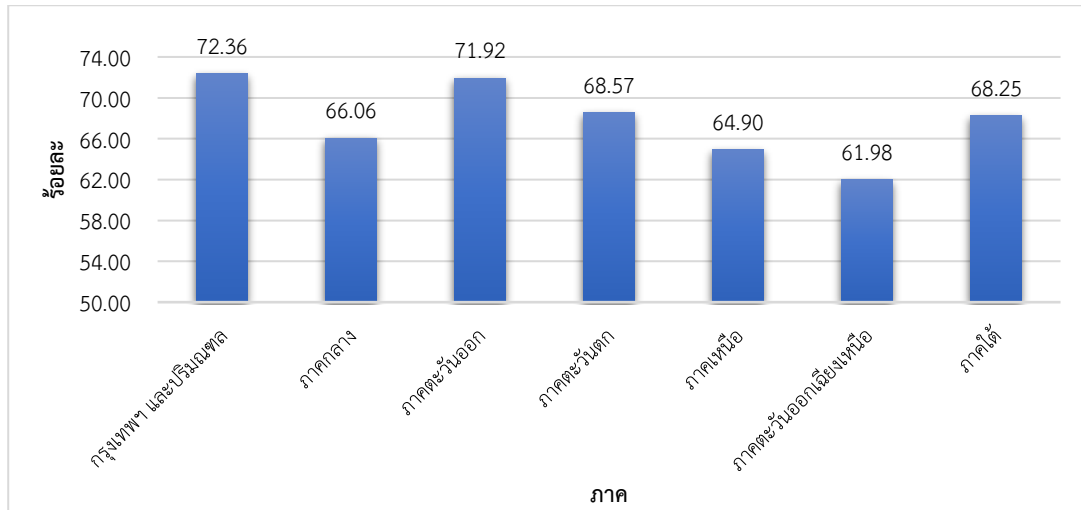

ที่มา : สำนักงานสถิติแห่งชาติ

2. อัตราการมีงานทำ

อัตราการจ้างงานเป็นตัวชี้วัดที่แสดงให้เห็นภาวะการมีงานทำในตลาดแรงงาน ว่ามีสัดส่วนการมีงานทำของประชากรอายุ 15 ปีขึ้นไปมากน้อยเพียงใด ในปี 2568 พบว่าอัตราการมีงานทำ ร้อยละ 66.64 ลดลงจากปีก่อนที่อยู่ร้อยละ 67.24 โดยเป็นการลดลงต่อเนื่องเป็นปีที่สองจากปี 2566 (แผนภูมิที่ 3)

แผนภูมิที่ 3 อัตราการมีงานทำ ปี 2564 – 2568

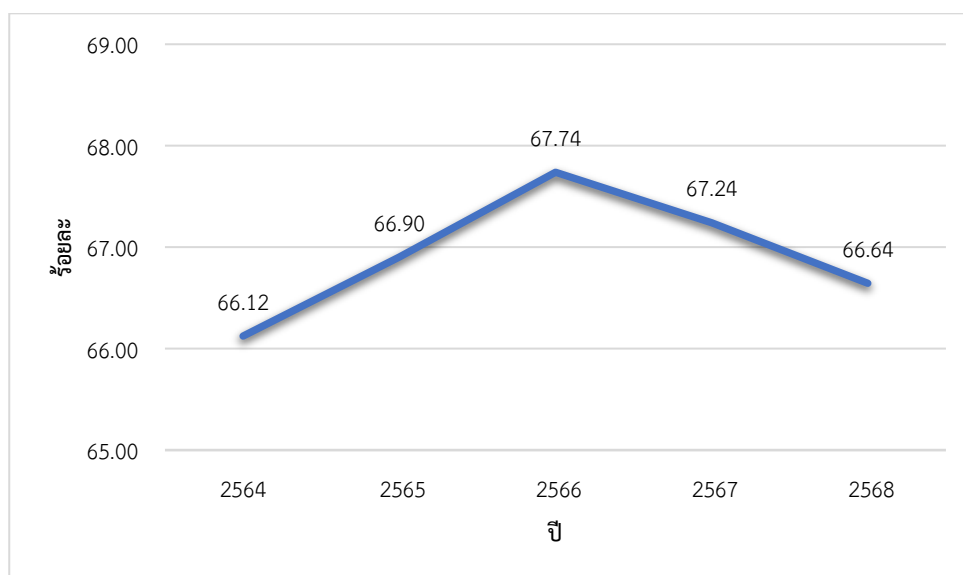

ที่มา : สำนักงานสถิติแห่งชาติ

เมื่อพิจารณาเป็นรายภาค พบว่า กรุงเทพมหานครและปริมณฑล มีอัตราการจ้างงานทำสูงสุด ร้อยละ 71.69 รองลงมา ได้แก่ ภาคตะวันออก ร้อยละ 71.37 ภาคตะวันตก ร้อยละ 67.95 ภาคใต้ ร้อยละ 67.53 ภาคกลาง ร้อยละ 65.39 ภาคเหนือ ร้อยละ 63.75 ส่วนภาคตะวันออกเฉียงเหนือ มีอัตราการจ้างงานทำต่ำสุด ร้อยละ 60.87 (แผนภูมิที่ 4)

แผนภูมิที่ 4 อัตราการจ้างงานทำ ปี 2568 จำแนกเป็นรายภาค

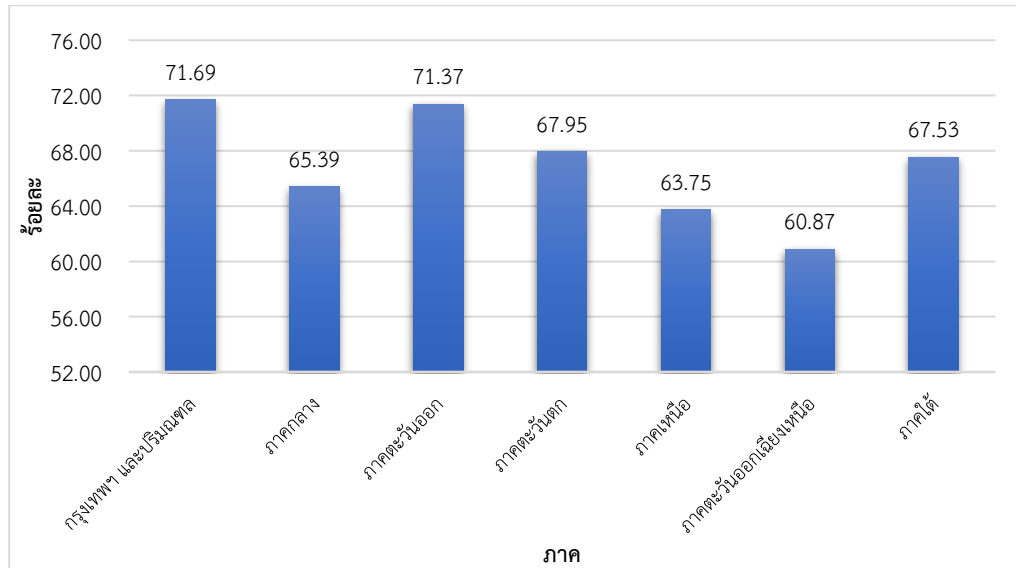

ที่มา : สำนักงานสถิติแห่งชาติ

3. อัตราการว่างงาน

จากการศึกษาอัตราการว่างงานในปีที่ผ่านมา พบว่าอัตราว่างงานปรับตัวลดลงจากปี 2567 ซึ่งอยู่ที่ร้อยละ 1.00 และในปี 2568 อยู่ที่ร้อยละ 0.82 ซึ่งมีแนวโน้มลดลงอย่างต่อเนื่องจากปี 2564 (แผนภูมิที่ 5)

แผนภูมิที่ 5 อัตราการว่างงาน ปี 2564 – 2568

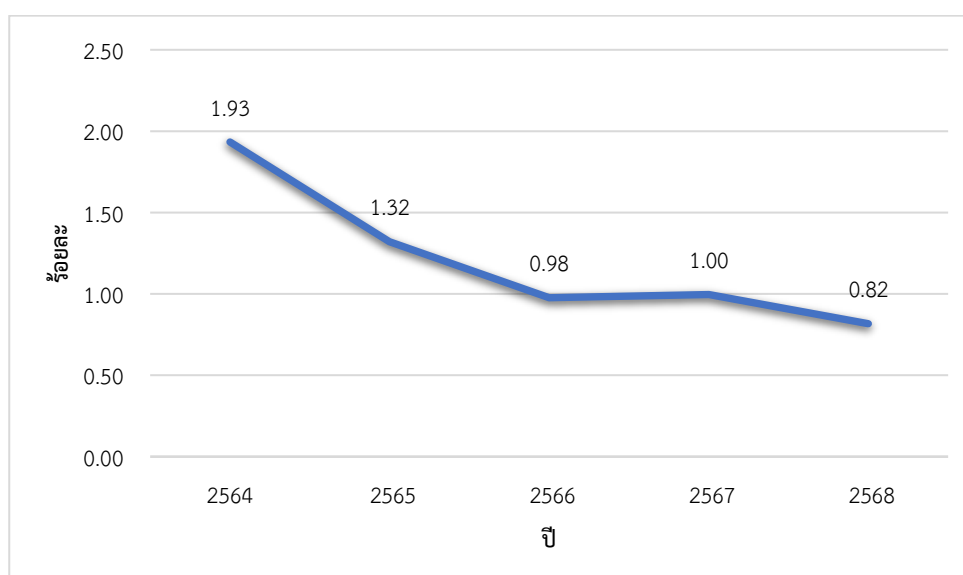

ที่มา : สำนักงานสถิติแห่งชาติ



เมื่อพิจารณาเป็นรายภาค พบว่า ภาคใต้ มีอัตราการว่างงานสูงสุด อยู่ที่ร้อยละ 1.04 รองลงมา ได้แก่ ภาคเหนือ ร้อยละ 0.97 กรุงเทพมหานครและปริมณฑล ร้อยละ 0.92 ภาคตะวันตก ร้อยละ 0.85 ภาคกลาง ร้อยละ 0.78 ภาคตะวันออก ร้อยละ 0.66 ภาคตะวันออกเฉียงเหนือ มีอัตราการว่างงานต่ำสุด อยู่ที่ร้อยละ 0.53 (แผนภูมิที่ 6)

แผนภูมิที่ 6 อัตราการว่างงาน ปี 2568 จำแนกเป็นรายภาค

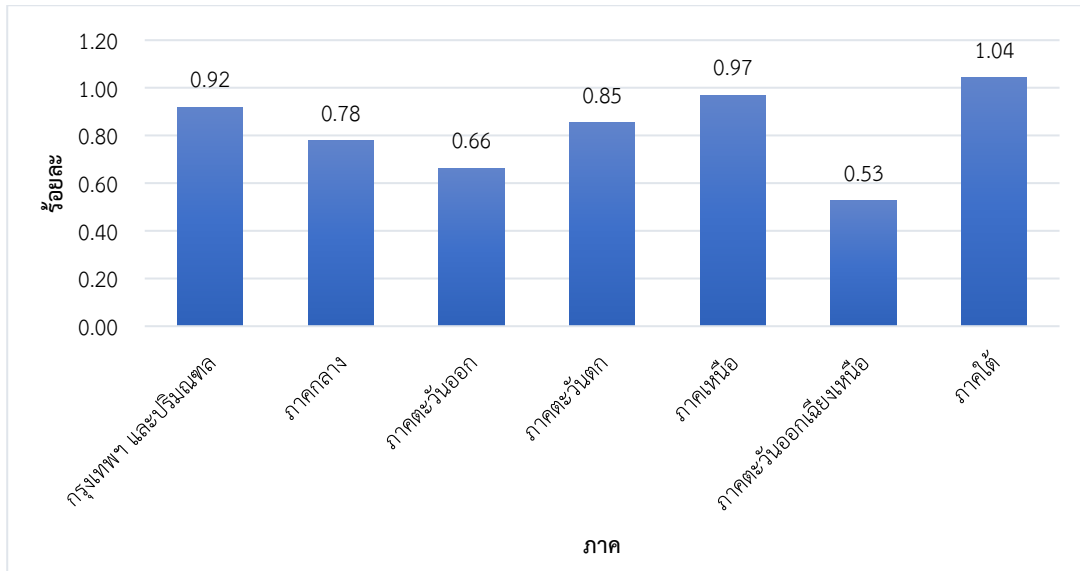

ที่มา : สำนักงานสถิติแห่งชาติ

4. อัตราการเปลี่ยนแปลงของจำนวนผู้ประกันตนในระบบประกันสังคม (ม.33) อัตราการเปลี่ยนแปลงของผู้ประกันตนที่ขอรับประโยชน์ทดแทนกรณีว่างงาน และอัตราการเลิกจ้างลูกจ้างในระบบประกันสังคม

จำนวนผู้ประกันตนมาตรา 33 ของสำนักงานประกันสังคม ปี 2568 มีจำนวน 12,183,749 คน อัตราเปลี่ยนแปลงของจำนวนผู้ประกันตน (มาตรา 33) เพิ่มขึ้นร้อยละ 0.85 เมื่อเทียบกับปีก่อนหน้า สำหรับจำนวนผู้ประกันตนที่ขอรับประโยชน์ทดแทนกรณีว่างงานมีจำนวน 224,559 คน อัตราเปลี่ยนแปลงของผู้ประกันตนที่ขอรับประโยชน์ทดแทนกรณีว่างงาน ขยายตัวร้อยละ 2.79 เมื่อเทียบกับปีก่อนหน้า สำหรับจำนวนผู้ประกันตนที่รับประโยชน์ทดแทนกรณีว่างงานจากสาเหตุเลิกจ้างจำนวน 41,590 คน อัตราการเลิกจ้างลูกจ้างในระบบประกันสังคมมาตรา 33 อยู่ที่ร้อยละ 0.34

หากพิจารณาเป็นรายภาค พบว่า ภาคตะวันออก มีอัตราเปลี่ยนแปลงของจำนวนผู้ประกันตน (มาตรา 33) สูงสุด ร้อยละ 4.15 สำหรับอัตราการเลิกจ้างลูกจ้างในระบบประกันสังคม พบว่า ภาคตะวันออก มีอัตราการเลิกจ้างลูกจ้างในระบบประกันสังคมสูงสุด ร้อยละ 0.40 ส่วนอัตราการเปลี่ยนแปลงของผู้ประกันตนที่ขอรับประโยชน์ทดแทนกรณีว่างงาน พบว่า ภาคตะวันตก มีอัตราการเปลี่ยนแปลงของผู้ประกันตนที่ขอรับประโยชน์ทดแทนกรณีว่างงานขยายตัวสูง ร้อยละ 12.94 รองลงมา ได้แก่ กรุงเทพมหานครและปริมณฑล มีอัตราการเปลี่ยนแปลงของผู้ประกันตนที่ขอรับประโยชน์ทดแทนกรณีว่างงาน ร้อยละ 6.90 ขณะที่ภาคตะวันออก มีอัตราการเปลี่ยนแปลงของผู้ประกันตนที่ขอรับประโยชน์ทดแทนกรณีว่างงานหดตัวสูง ร้อยละ 12.24 (แผนภูมิที่ 7)

แผนภูมิที่ 7 อัตราการเปลี่ยนแปลงของจำนวนผู้ประกันตนในระบบประกันสังคม (ม.33) , ผู้ประกันตนที่ขอรับประโยชน์ทดแทนกรณีว่างงาน และอัตราการเลิกจ้างลูกจ้างในระบบประกันสังคม ปี 2568

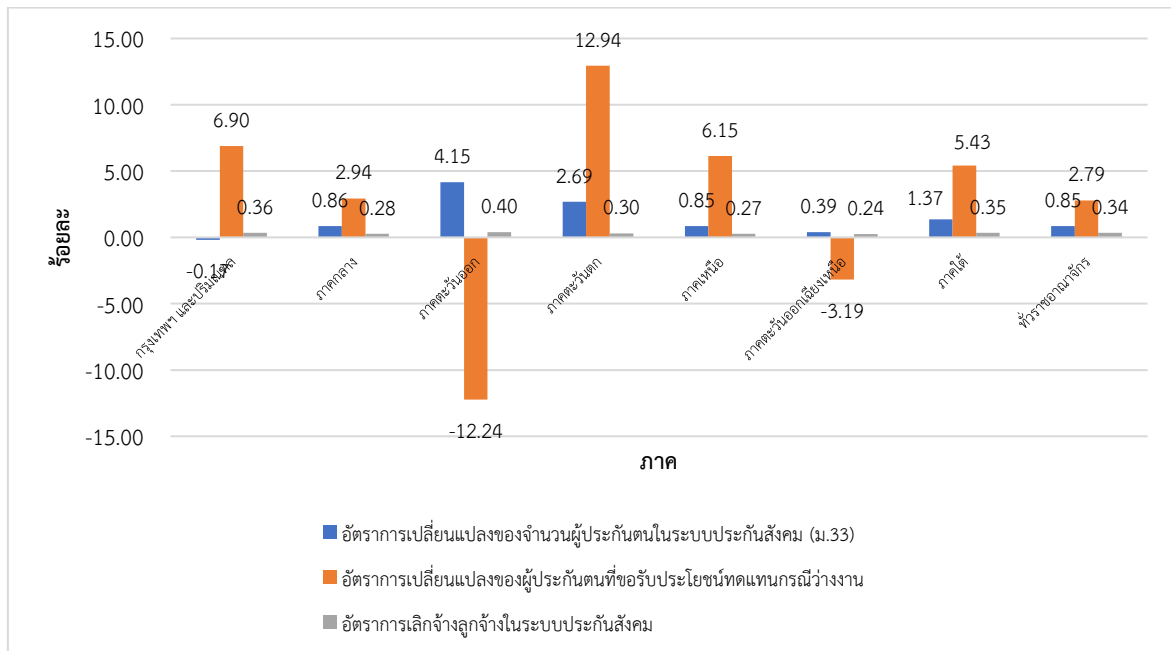

ที่มา : สำนักงานประกันสังคม

5. อัตราการบรรจุงาน

อัตราการบรรจุงาน เป็นตัวชี้วัดที่แสดงให้เห็นถึงการเคลื่อนไหวของภาวะการณด้านแรงงาน ซึ่งสามารถศึกษาวิเคราะห์กับจำนวนตำแหน่งงานว่าง และจำนวนผู้สมัครงาน โดยเมื่อวิเคราะห์จำนวนการบรรจุงานที่กรมการจัดหางานดำเนินการเทียบกับจำนวนตำแหน่งงานว่าง พบว่าอัตราการบรรจุงานต่อตำแหน่งงานว่าง ปี 2568 อยู่ที่ร้อยละ 37.13 เมื่อพิจารณาเป็นรายภาค พบว่า ภาคที่มีอัตราการบรรจุงานต่อตำแหน่งงานว่างสูง 3 อันดับแรก ได้แก่ ภาคกลาง อยู่ที่ร้อยละ 59.26 รองลงมาได้แก่ ภาคใต้ และภาคตะวันออกเฉียงเหนือ ร้อยละ 57.09 และ 50.06 ตามลำดับ

เมื่อเปรียบเทียบสัดส่วนของผู้บรรจุงานต่อจำนวนผู้สมัครงานที่มีอัตรา ร้อยละ 65.83 พิจารณารายภาค พบว่า ภาคที่มีอัตราการบรรจุงานต่อจำนวนผู้สมัครงานสูง 3 อันดับแรก ได้แก่ ภาคกลาง อยู่ที่ร้อยละ 76.86 รองลงมาได้แก่ภาคใต้ และภาคตะวันตก ร้อยละ 70.19 และ 67.16 ตามลำดับ (แผนภูมิที่ 8)

แผนภูมิที่ 8 อัตราการบรรจุนาน ปี 2568 จำแนกเป็นรายภาค

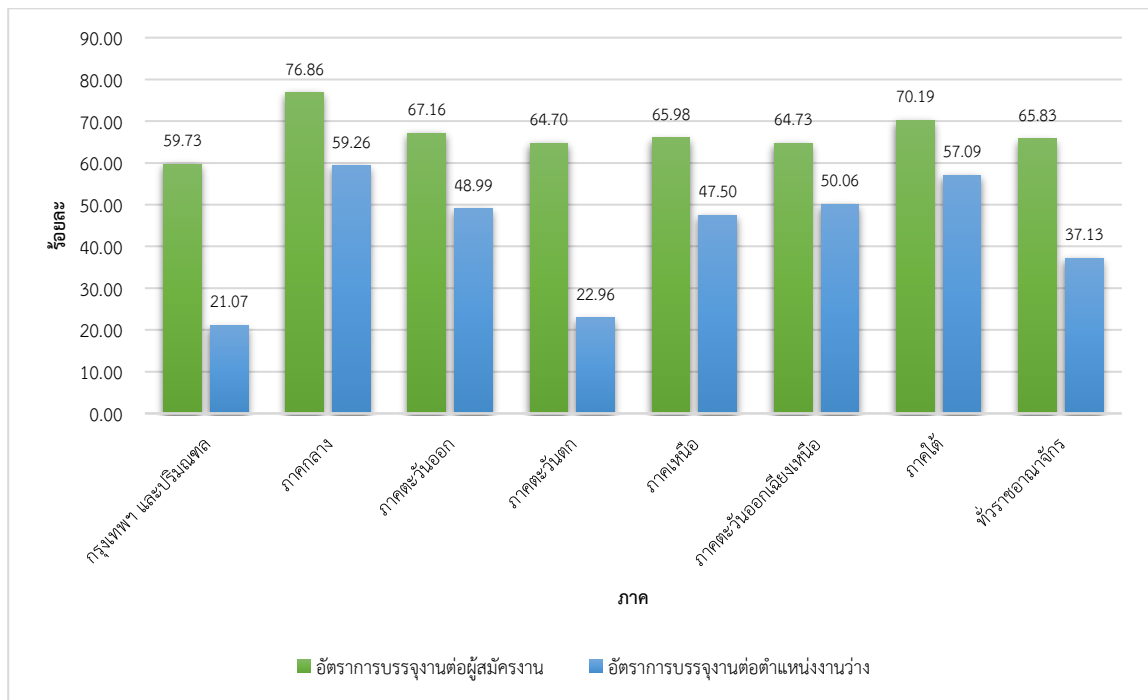

ที่มา : กรมการจัดหางาน

6. อัตราการจ้างแรงงานต่างด้าว

อัตราการจ้างแรงงานต่างด้าวต่อจำนวนผู้มีงานทำทั้งหมด คิดเป็นร้อยละ 5.28 หมายถึง ผู้มีงานทำทุก ๆ 100 คน จะมีการจ้างแรงงานต่างด้าวประมาณ 5 – 6 คน และเมื่อพิจารณาเป็นรายภาคแล้ว พบว่า ภาคตะวันออก มีอัตราการจ้างแรงงานต่างด้าวสูงสุด ร้อยละ 10.76 รองลงมาได้แก่ กรุงเทพมหานคร และปริมณฑล ร้อยละ 9.20 ส่วนภาคตะวันออกเฉียงเหนือ มีอัตราการจ้างแรงงานต่างด้าวต่ำสุด อยู่ที่ร้อยละ 0.71 สำหรับอัตราการจ้างแรงงานต่างด้าว 4 สัญชาติ (เมียนมา ลาว กัมพูชา และเวียดนาม) ต่อจำนวนผู้มีงานทำทั้งหมด คิดเป็นร้อยละ 4.77 หมายถึง ผู้มีงานทำทุก ๆ 100 คน มีการจ้างแรงงานต่างด้าวประมาณ 4 – 5 คน โดยการจ้างแรงงานต่างด้าว 4 สัญชาติ เป็นไปในทิศทางเดียวกับการจ้างแรงงานต่างด้าวทั้งหมด คือ ภาคที่มีการจ้างแรงงานต่างด้าว 4 สัญชาติมากที่สุด คือ ภาคตะวันออก ร้อยละ 9.81 รองลงมา คือ กรุงเทพมหานครและปริมณฑล ร้อยละ 8.17 (แผนภูมิที่ 9)

แผนภูมิที่ 9 อัตราการจ้างงานแรงงานต่างด้าว ปี 2568 จำแนกเป็นรายภาค

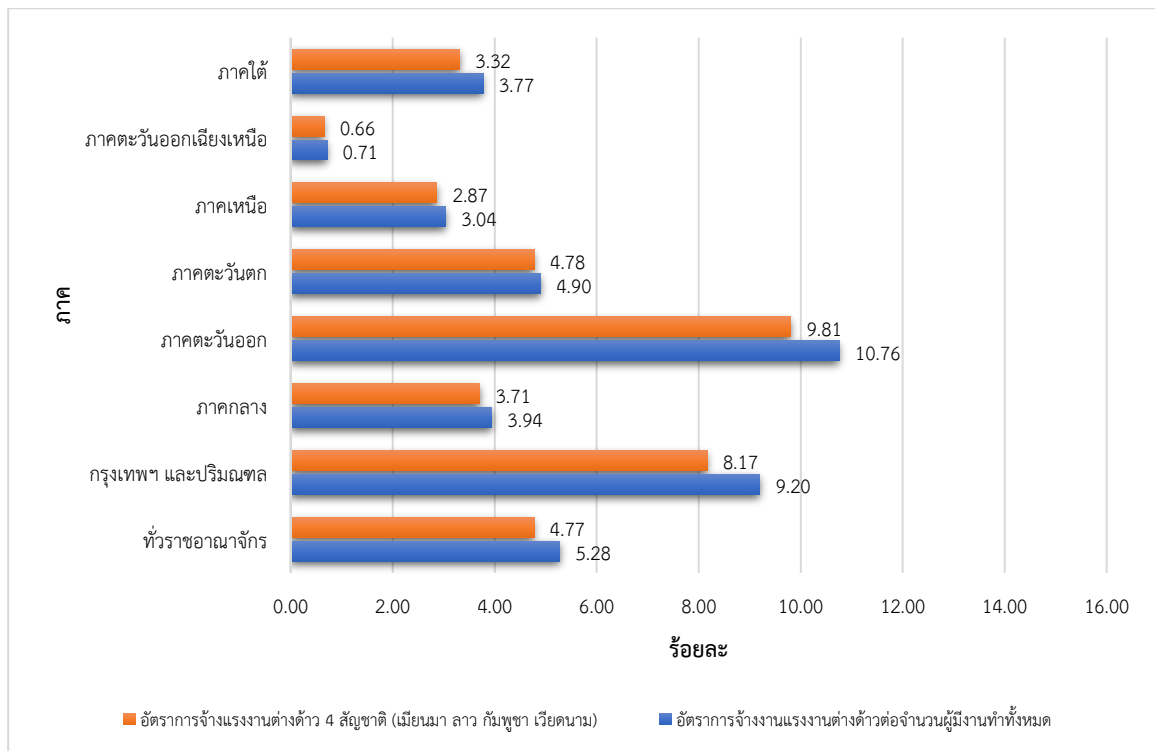

ที่มา : กรมการจัดหางาน

7. อัตราการปฏิบัติไม่ถูกต้องตามกฎหมายคุ้มครองแรงงานและกฎหมายความปลอดภัยในการทำงานของสถานประกอบการ

อัตราการปฏิบัติไม่ถูกต้องตามกฎหมายคุ้มครองแรงงานสถานประกอบการเป็นตัวบ่งบอกที่แสดงให้เห็นถึงภาวะการณด้านการคุ้มครองแรงงาน หากนายจ้างไม่ปฏิบัติตามกฎหมายสูงย่อมส่งผลกระทบต่อความเป็นอยู่ของลูกจ้างผู้ใช้แรงงาน และส่งผลถึงคุณภาพชีวิตการทำงานของผู้ใช้แรงงานตามมา ซึ่งพบว่าอัตราการปฏิบัติไม่ถูกต้องตามกฎหมายคุ้มครองแรงงานของสถานประกอบการต่อจำนวนสถานประกอบการที่ผ่านการตรวจทั้งหมดในปี 2568 มีอัตราร้อยละ 13.54 การปฏิบัติไม่ถูกต้องตามกฎหมายคุ้มครองแรงงานส่วนใหญ่จะเป็นเรื่องค่าจ้างขั้นต่ำ เมื่อพิจารณาเป็นรายภาค พบว่าภาคที่มีอัตราการปฏิบัติไม่ถูกต้องตามกฎหมายคุ้มครองแรงงานสูงสุด 3 อันดับแรก ได้แก่ ภาคใต้ ร้อยละ 21.98 ภาคกลาง ร้อยละ 18.04 และภาคตะวันออก ร้อยละ 14.62 ตามลำดับ

อัตราการปฏิบัติไม่ถูกต้องตามกฎหมายความปลอดภัยในการทำงานต่อจำนวนสถานประกอบการที่ผ่านการตรวจทั้งหมดปี 2568 มีอัตราร้อยละ 38.97 พิจารณาเป็นรายภาค พบว่า ภาคที่มีอัตราการปฏิบัติไม่ถูกต้องตามกฎหมายความปลอดภัยในการทำงานสูงสุด 3 อันดับแรก ได้แก่ ภาคใต้ ร้อยละ 47.15 กรุงเทพมหานครและปริมณฑล ร้อยละ 40.84 และภาคเหนือ ร้อยละ 37.95 ตามลำดับ (แผนภูมิที่ 10)



แผนภูมิที่ 10 อัตราการปฏิบัติไม่ถูกต้องตามกฎหมายคุ้มครองแรงงาน/กฎหมายความปลอดภัยในการทำงาน
ของสถานประกอบการ ปี 2568 จำแนกเป็นรายภาค

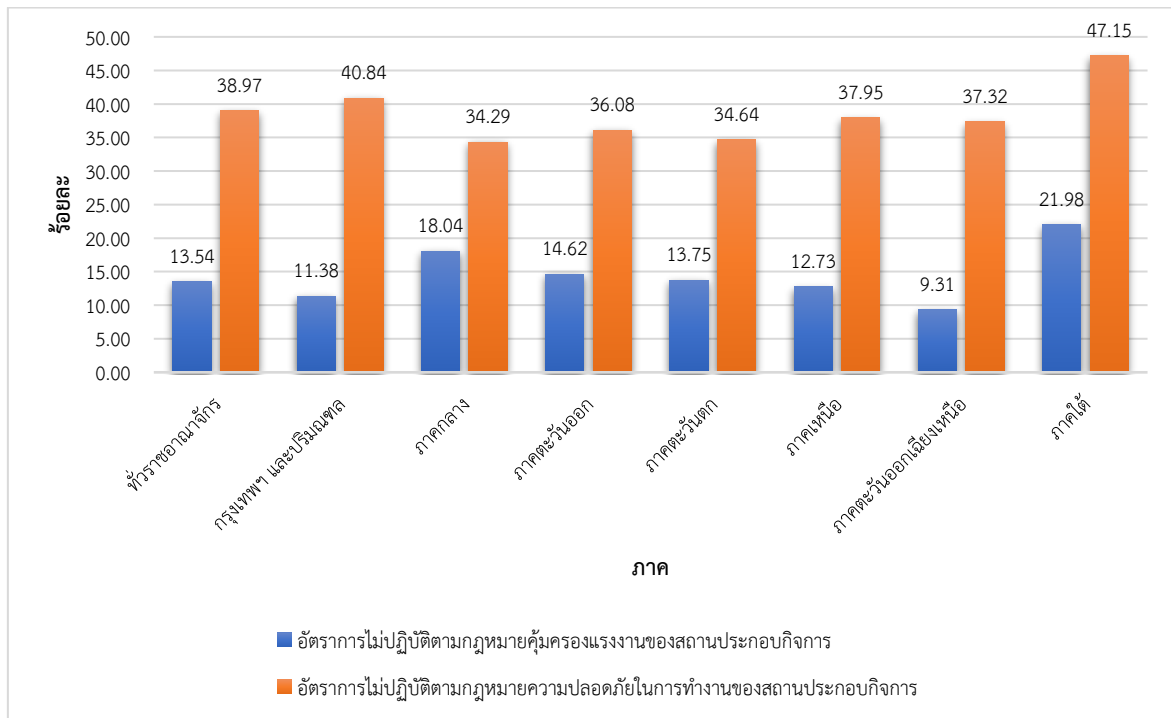

ที่มา : กรมสวัสดิการและคุ้มครองแรงงาน

8. อัตราการเกิดข้อพิพาทแรงงาน/ข้อขัดแย้ง ในสถานประกอบการ

การเกิดข้อพิพาทแรงงานและข้อขัดแย้งในสถานประกอบการ เป็นตัวชี้วัดที่แสดงถึงความสัมพันธ์ระหว่างนายจ้างและลูกจ้าง การเปลี่ยนแปลงของอัตราการเกิดข้อพิพาทแรงงานจะแสดงให้เห็นถึงทิศทางความสัมพันธ์ระหว่างนายจ้างและลูกจ้างว่ามีทิศทางหรือแนวโน้มไปในทางใด การเกิดข้อพิพาทแรงงานนั้น มีผลมาจากการที่ลูกจ้างได้แจ้งข้อเรียกร้องต่อนายจ้าง และหากไม่สามารถยุติ หรือตกลงกันได้ก็จะเกิดเป็นข้อพิพาทแรงงานขึ้น สำหรับอัตราการเกิดข้อพิพาทแรงงานต่อสถานประกอบการ 100,000 แห่ง พบว่าในปี 2568 อยู่ที่ร้อยละ 10.20 กล่าวคือในสถานประกอบการ 100,000 แห่ง เกิดพิพาทแรงงานประมาณ 10 - 11 แห่ง เมื่อพิจารณาเป็นรายภาค พบว่า ภาคตะวันออก มีอัตราการเกิดข้อพิพาทแรงงานต่อสถานประกอบการ 100,000 แห่งมากที่สุด ร้อยละ 65.82 รองลงมา คือ ภาคกลาง ร้อยละ 11.23

สำหรับข้อขัดแย้งในสถานประกอบการซึ่งเกิดจากความขัดแย้งระหว่างนายจ้าง ลูกจ้าง ที่มีข้อพิพาทแรงงานตามกฎหมายแรงงาน เป็นตัวชี้วัดที่บ่งบอกถึงความสัมพันธ์ระหว่างนายจ้าง และลูกจ้างได้ โดยอัตราการเกิดข้อขัดแย้งในสถานประกอบการต่อสถานประกอบการ 100,000 แห่ง ในปี 2568 อยู่ที่ร้อยละ 21.32 กล่าวคือในสถานประกอบการ 100,000 แห่งเกิดข้อขัดแย้งประมาณ 21 - 22 แห่ง เมื่อพิจารณาเป็นรายภาค พบว่า ภาคตะวันออก มีอัตราการเกิดข้อขัดแย้งในสถานประกอบการต่อสถานประกอบการ 100,000 แห่งมากที่สุด ร้อยละ 70.88 รองลงมา คือ กรุงเทพมหานครและปริมณฑล ร้อยละ 26.96 (แผนภูมิที่ 11)

แผนภูมิที่ 11 อัตราการเกิดข้อพิพาท/ข้อขัดแย้งแรงงานต่อสถานประกอบการ 100,000 แห่ง ปี 2568
จำแนกเป็นรายภาค

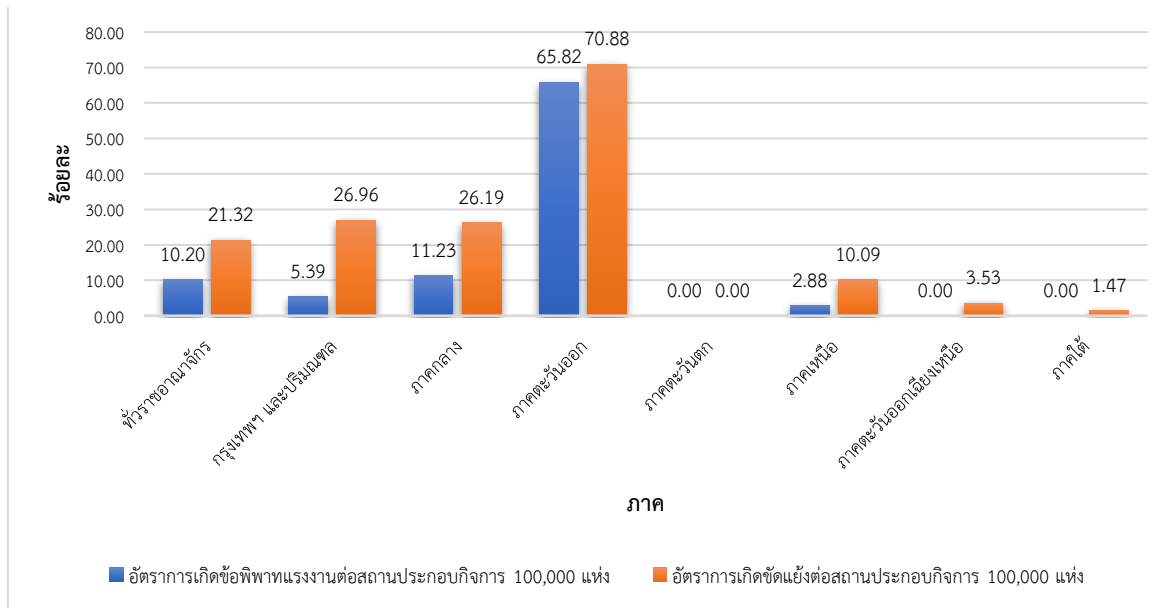

ที่มา : กรมสวัสดิการและคุ้มครองแรงงาน

9. อัตราแรงงานที่เป็นผู้ประกันตน

อัตราแรงงานที่เป็นผู้ประกันตน คิดจากจำนวนผู้ประกันตนรวมทั้งหมดต่อจำนวนผู้มีงานทำของสำนักงานสถิติแห่งชาติ เป็นอัตราที่แสดงให้เห็นว่าแรงงานไทยมีหลักประกันการทำงานที่ดี มีความมั่นคง โดยในปี 2568 มีอัตราแรงงานที่เป็นผู้ประกันตน 62.76 ดังนั้น จำนวนแรงงานที่มีงานทำทุก ๆ 100 คน จะเป็นผู้ประกันตน 62 – 63 คน ซึ่งเป็นแรงงานที่เข้าถึงระบบหลักประกันทางสังคม กล่าวคือ เป็นผู้ประกันตน มาตรา 33, 39 และ 40 ของสำนักงานประกันสังคม และเมื่อพิจารณาเป็นรายภาคพบว่า กรุงเทพมหานครและปริมณฑล มีอัตราแรงงานที่เป็นผู้ประกันตนสูงสุด ร้อยละ 92.66 รองลงมาได้แก่ ภาคกลาง ร้อยละ 82.74 ภาคตะวันออก ร้อยละ 82.31 ภาคตะวันตก ร้อยละ 73.48 ภาคใต้ ร้อยละ 52.61 และภาคเหนือ ร้อยละ 39.62 ตามลำดับ ส่วนภาคตะวันออกเฉียงเหนือ มีอัตราแรงงานที่เป็นผู้ประกันตนต่ำสุด ร้อยละ 31.98 (แผนภูมิ 12)

แผนภูมิที่ 12 อัตราแรงงานที่เป็นผู้ประกันตน ปี 2568 จำแนกเป็นรายภาค

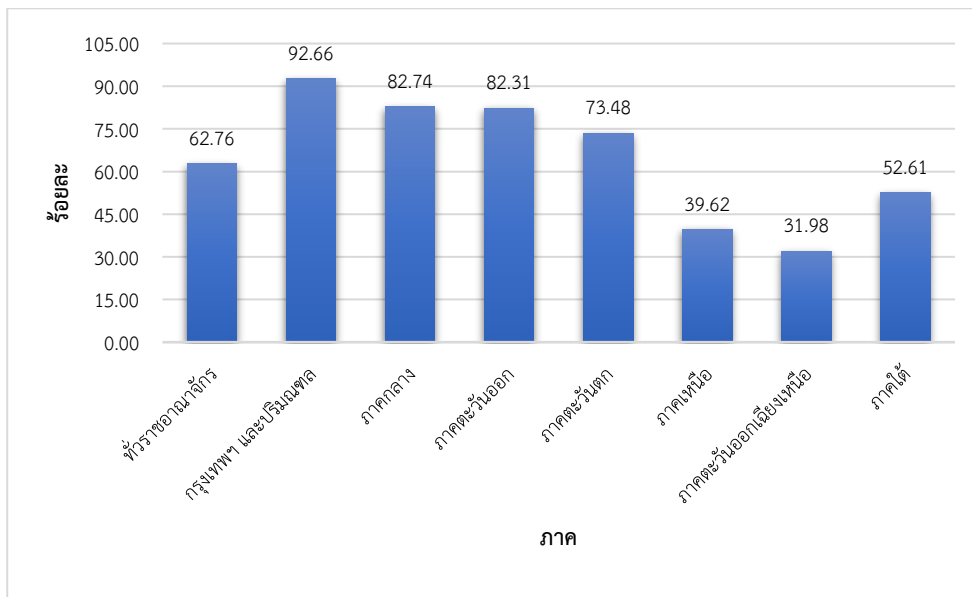

ที่มา : สำนักงานประกันสังคม

สถานการณ์แรงงาน

สถานการณ์แรงงานปี 2568 ขอนำเสนอข้อมูลในประเด็นต่าง ๆ ตามลำดับคือ 1) กำลังแรงงาน/ การมีงานทำ/การว่างงาน 2) การส่งเสริมการมีงานทำ 3) การพัฒนาศักยภาพแรงงาน 4) การคุ้มครองแรงงานและสวัสดิการ 5) การประกันสังคม 6) ค่าจ้างขั้นต่ำ

1. กำลังแรงงาน/การมีงานทำ/การว่างงาน

1.1 โครงสร้างประชากร

ภาวะการทำงานของประชากรในปี 2568 มีประชากรที่อยู่ในวัยทำงานหรืออายุ 15 ปีขึ้นไป จำนวน 59,458,015 คน (ชาย 28,307,611 คน หญิง 31,150,404 คน) จำแนกเป็น ผู้อยู่ในกำลังแรงงาน จำนวน 40,130,824 คน (ชาย 21,537,089 คน หญิง 18,593,735 คน) ได้แก่ ผู้มีงานทำ จำนวน 39,624,554 คน (ชาย 21,260,100 คน หญิง 18,364,454 คน) ผู้ว่างงาน จำนวน 327,802 คน (ชาย 166,730 คน หญิง 161,072 คน) และผู้รอฤดูกาล จำนวน 178,468 คน ขณะที่ผู้ไม่อยู่ในกำลังแรงงาน มีจำนวน 19,327,190 คน (ชาย 6,770,522 คน หญิง 12,556,668 คน) จำแนกเป็น ผู้ทำงานบ้าน จำนวน 4,644,977 คน เรียนหนังสือ จำนวน 4,569,170 คน และอื่น ๆ (เด็ก คนชราและคนที่ไม่สามารถทำงานได้) จำนวน 10,113,043 คน (แผนภูมิที่ 13)

แผนภูมิที่ 13 โครงสร้างประชากรปี 2568

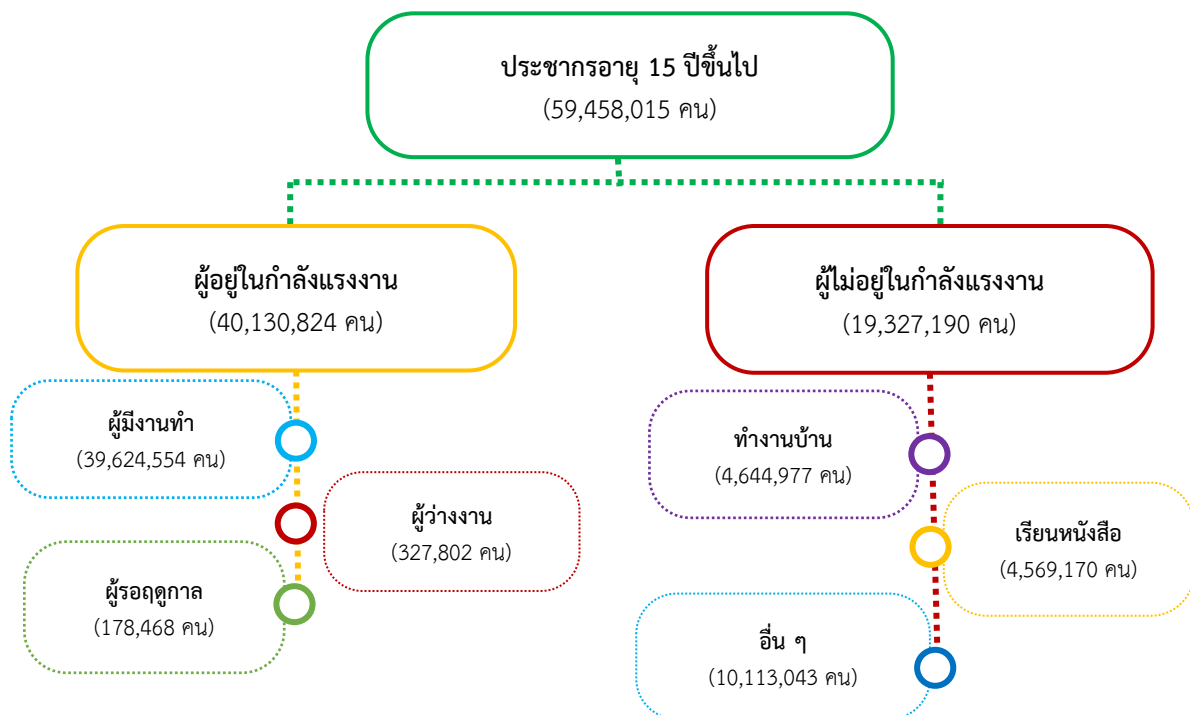

ที่มา : สำนักงานสถิติแห่งชาติ

หมายเหตุ : ข้อมูลรายปี เฉลี่ยจากรายไตรมาส

: ผลรวมของแต่ละจำนวนอาจไม่เท่ายอดรวม เนื่องจากข้อมูลแต่ละจำนวนมีการปิดเศษโดยอิสระจากกัน



1.2 ผู้มีงานทำ

ในปี 2568 มีผู้มีงานทำ จำนวน 39,624,554 คน จำแนกเป็นเพศชาย 21,260,100 คน เพศหญิง 18,364,454 คน พิจารณาเป็นรายภาค พบว่า กรุงเทพมหานครและปริมณฑล มีผู้มีงานทำสูงสุด จำนวน 11,267,106 คน รองลงมา ได้แก่ ภาคตะวันออกเฉียงเหนือ จำนวน 9,091,158 คน ภาคเหนือ จำนวน 6,033,149 คน ส่วนภาคกลาง มีจำนวนผู้มีงานทำน้อยที่สุด 1,782,256 คน (แผนภูมิที่ 14)

แผนภูมิที่ 14 ผู้มีงานทำ ปี 2568 จำแนกตามเพศ และภาค

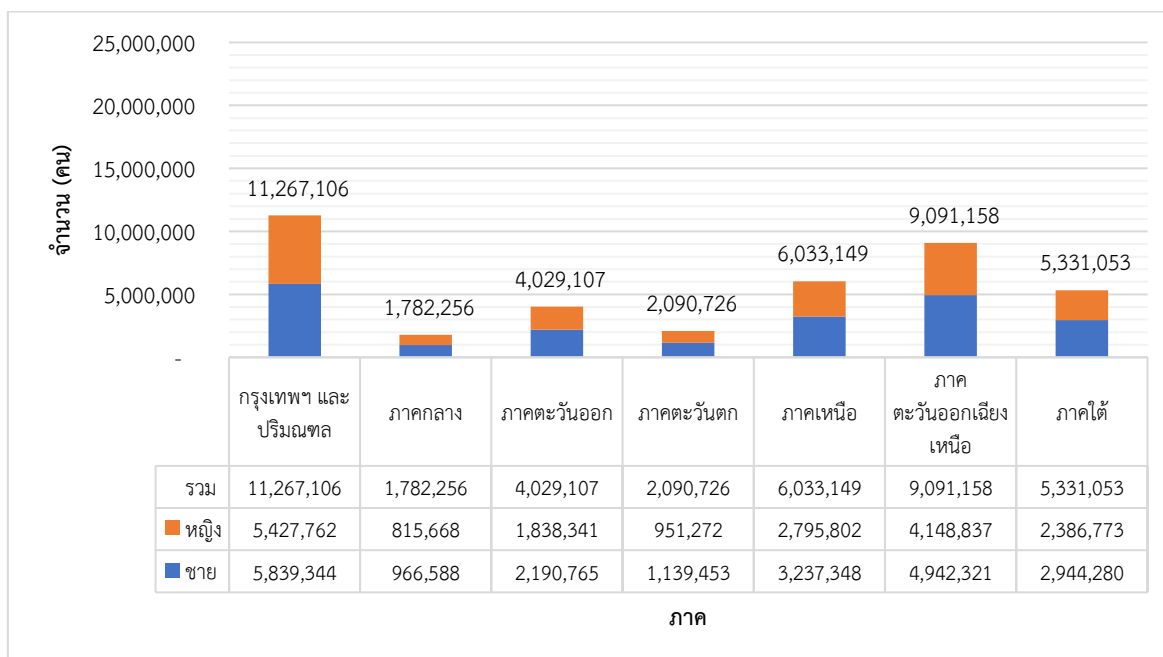

ที่มา : สำนักงานสถิติแห่งชาติ

หมายเหตุ : ข้อมูลรายปี เฉลี่ยจากรายไตรมาส

: ผลรวมของแต่ละจำนวนอาจไม่เท่ายอดรวม เนื่องจากข้อมูลแต่ละจำนวนมีการปัดเศษโดยอิสระจากกัน

หากพิจารณาช่วงอายุ พบว่า ผู้มีงานทำส่วนใหญ่ อยู่ในช่วงอายุ 40 – 49 ปี จำนวน 8,948,066 คน คิดเป็นร้อยละ 22.58 ของจำนวนผู้มีงานทำทั้งหมด รองลงมาได้แก่ 50 – 59 ปี จำนวน 8,698,980 คน คิดเป็นร้อยละ 21.95 และเมื่อพิจารณาเป็นรายภาคแล้ว พบว่า กรุงเทพมหานครและปริมณฑล ภาคใต้ ภาคตะวันออก และภาคกลาง มีผู้มีงานทำที่อยู่ในช่วงอายุ 40 – 49 ปี มากที่สุด ร้อยละ 7.83 3.00 2.53 และ 1.04 ตามลำดับ ส่วนภาคตะวันออกเฉียงเหนือ ภาคเหนือ และภาคตะวันตก มีผู้มีงานทำที่อยู่ในช่วงอายุ 50 – 59 ปี มากที่สุด ร้อยละ 5.95 3.46 และ 1.15 ตามลำดับ (ตารางที่ 1)

ตารางที่ 1 ผู้มีงานทำ ปี 2568 จำแนกตามอายุ และภาค

(หน่วย : คน)

ภาค /อายุ	15-19 ปี	20-24 ปี	25-29 ปี	30-34 ปี	35-39 ปี	40-49 ปี	50-59 ปี	60 ปี ขึ้นไป	รวม
ทั่วราชอาณาจักร	441,425 (1.11)	2,906,979 (7.34)	4,540,071 (11.46)	4,525,316 (11.42)	4,231,401 (10.68)	8,948,066 (22.58)	8,698,980 (21.95)	5,332,317 (13.46)	39,624,554 (100.00)
กรุงเทพฯ และปริมณฑล	81,190 (0.20)	647,864 (1.64)	1,287,927 (3.25)	1,485,934 (3.75)	1,594,409 (4.02)	3,101,349 (7.83)	2,242,330 (5.66)	826,102 (2.08)	11,267,106 (28.43)
ภาคกลาง	20,463 (0.05)	138,165 (0.35)	198,788 (0.50)	200,885 (0.51)	200,249 (0.51)	412,188 (1.04)	369,236 (0.93)	242,282 (0.61)	1,782,256 (4.50)
ภาคตะวันออก	54,558 (0.14)	323,842 (0.82)	488,686 (1.23)	508,389 (1.28)	493,695 (1.25)	1,004,101 (2.53)	761,761 (1.92)	394,074 (0.99)	4,029,107 (10.17)
ภาคตะวันตก	26,723 (0.07)	160,719 (0.41)	233,216 (0.59)	222,066 (0.56)	206,474 (0.52)	439,048 (1.11)	457,444 (1.15)	345,036 (0.87)	2,090,726 (5.28)
ภาคตะวันออก เฉียงเหนือ	101,703 (0.26)	756,632 (1.91)	1,071,922 (2.71)	888,386 (2.24)	642,566 (1.62)	1,667,591 (4.21)	2,357,703 (5.95)	1,604,654 (4.05)	9,091,158 (22.94)
ภาคใต้	73,822 (0.19)	428,137 (1.08)	610,824 (1.54)	608,068 (1.53)	572,934 (1.45)	1,189,901 (3.00)	1,137,769 (2.87)	709,599 (1.79)	5,331,053 (13.45)
ภาคเหนือ	82,967 (0.21)	451,621 (1.14)	648,709 (1.64)	611,586 (1.54)	521,072 (1.32)	1,133,888 (2.86)	1,372,736 (3.46)	1,210,570 (3.06)	6,033,149 (15.23)

ที่มา : สำนักงานสถิติแห่งชาติ

หมายเหตุ : ข้อมูลรายปี เฉลี่ยจากรายไตรมาส

: ผลรวมของแต่ละจำนวนอาจไม่เท่ายอดรวม เนื่องจากข้อมูลแต่ละจำนวนมีการปัดเศษโดยอิสระจากกัน

หากศึกษาถึงระดับการศึกษาของผู้มีงานทำ พบว่า ผู้มีงานทำส่วนใหญ่สำเร็จการศึกษา ระดับอุดมศึกษา จำนวน 9,472,911 คน คิดเป็นร้อยละ 23.91 ของจำนวนผู้มีงานทำทั้งหมด รองลงมาได้แก่ ระดับประถมศึกษา จำนวน 8,869,003 คน ร้อยละ 22.38 เมื่อพิจารณาเป็นรายภาค พบว่า กรุงเทพมหานครและปริมณฑล ภาคเหนือ และภาคกลาง ผู้มีงานทำส่วนใหญ่สำเร็จการศึกษา ระดับอุดมศึกษา ร้อยละ 9.28 3.32 และ 1.24 ตามลำดับ ส่วนภาคตะวันออกเฉียงเหนือ ภาคใต้ และภาค ตะวันตก ผู้มีงานทำส่วนใหญ่สำเร็จการศึกษาระดับประถมศึกษา ร้อยละ 6.63 3.47 และ 1.35 ตามลำดับ ในขณะที่ภาคตะวันออกผู้มีงานทำส่วนใหญ่สำเร็จการศึกษาระดับมัธยมปลาย ร้อยละ 2.50 (ตารางที่ 2)



ตารางที่ 2 ผู้มีงานทำ ปี 2568 จำแนกตามระดับการศึกษา และภาค

(หน่วย : คน)

ภาค/ระดับการศึกษา	ไม่มี การศึกษา	ต่ำกว่า ประถมศึกษา	ประถมศึกษา	มัธยมต้น	มัธยม ปลาย	อุดมศึกษา	การศึกษา อื่นๆ	ไม่ทราบ	รวม
ทั่วราชอาณาจักร	859,888 (2.17)	4,169,646 (10.52)	8,869,003 (22.38)	7,263,074 (18.33)	8,225,319 (20.76)	9,472,911 (23.91)	281,989 (0.71)	482,724 (1.22)	39,624,554 (100.00)
กรุงเทพฯ และปริมณฑล	221,169 (0.56)	493,637 (1.25)	2,084,275 (5.26)	2,094,418 (5.29)	2,285,427 (5.77)	3,677,534 (9.28)	258,699 (0.65)	151,946 (0.38)	11,267,106 (28.43)
ภาคกลาง	25,963 (0.07)	180,232 (0.45)	283,263 (0.71)	362,573 (0.92)	413,158 (1.04)	489,875 (1.24)	14,477 (0.04)	12,715 (0.03)	1,782,256 (4.50)
ภาคตะวันออก	63,177 (0.16)	307,472 (0.78)	701,879 (1.77)	823,278 (2.08)	990,067 (2.50)	889,957 (2.25)	131 (0.00)	253,145 (0.64)	4,029,107 (10.17)
ภาคตะวันตก	82,852 (0.21)	267,199 (0.67)	535,901 (1.35)	375,563 (0.95)	412,248 (1.04)	399,600 (1.01)	859 (0.00)	16,503 (0.04)	2,090,726 (5.28)
ภาคตะวันออก เฉียงเหนือ	39,407 (0.10)	1,351,675 (3.41)	2,628,568 (6.63)	1,705,023 (4.30)	1,923,484 (4.85)	1,442,273 (3.64)	- (0.00)	727 (0.00)	9,091,158 (22.94)
ภาคใต้	89,050 (0.22)	535,270 (1.35)	1,376,828 (3.47)	928,025 (2.34)	1,092,849 (2.76)	1,258,540 (3.18)	7,502 (0.02)	42,990 (0.11)	5,331,053 (13.45)
ภาคเหนือ	338,271 (0.85)	1,034,162 (2.61)	1,258,287 (3.18)	974,193 (2.46)	1,108,085 (2.80)	1,315,132 (3.32)	321 (0.00)	4,698 (0.01)	6,033,149 (15.23)

ที่มา : สำนักงานสถิติแห่งชาติ

หมายเหตุ : ข้อมูลรายปี เฉลี่ยจากรายไตรมาส

: ผลรวมของแต่ละจำนวนอาจไม่เท่ายอดรวม เนื่องจากข้อมูลแต่ละจำนวนมีการปิดเศษโดยอิสระจากกัน

เมื่อพิจารณาผู้มีงานทำจำแนกตามอาชีพ ในปี 2568 พบว่า อาชีพที่ผู้มีงานทำมากที่สุด 3 อันดับแรก คือ ผู้ปฏิบัติงานที่มีฝีมือในด้านการเกษตรและประมง ร้อยละ 25.57 ของจำนวนผู้มีงานทำทั้งหมด รองลงมาได้แก่ พนักงานบริการและพนักงานขายในร้านค้า ร้อยละ 21.79 และอาชีพขั้นพื้นฐานต่าง ๆ เช่น ผู้ทำงานบ้าน แม่บ้านสำนักงาน/ที่สาธารณะ ผู้เก็บขยะ เป็นต้น ร้อยละ 12.79 พิจารณาเป็นรายภาค พบว่า ภาคตะวันออกเฉียงเหนือ ภาคเหนือ ภาคใต้ และภาคตะวันตก ประกอบอาชีพผู้ปฏิบัติงานที่มีฝีมือในด้านการเกษตรและประมงมากที่สุด ร้อยละ 10.79 5.60 5.06 และ 1.36 ตามลำดับ ส่วนกรุงเทพมหานครและปริมณฑล ภาคตะวันออก และภาคกลาง ประกอบอาชีพพนักงานบริการ และพนักงานขายในร้านค้ามากที่สุด ร้อยละ 7.12 2.41 และ 0.92 ตามลำดับ (ตารางที่ 3)



ตารางที่ 3 ผู้มีงานทำ ปี 2568 จำแนกตามอาชีพ และภาค

(หน่วย : คน)

ภาค/อาชีพ	ผู้บัญญัติ กฎหมาย ข้าราชการ ระดับ อาวุโส	ผู้ประกอบ วิชาชีพ ด้านต่างๆ	ช่าง เทคนิค สาขา ต่างๆ และ ผู้ประกอบ วิชาชีพ	เสมียน	พนักงาน บริการ และ พนักงาน ขายใน ร้านค้า	ผู้ปฏิบัติงาน ที่มีฝีมือใน ด้าน การเกษตร และประมง	ผู้ปฏิบัติ งานใน ธุรกิจด้าน ความ สามารถ ทางฝีมือ	ผู้ปฏิบัติ การ โรงงาน และเครื่อง จักร	อาชีพอื่น พื้นฐาน ต่างๆ	คนงานซึ่ง มิได้ จำแนกไว้ ในหมวด อื่น
ทั่วราชอาณาจักร	1,307,205 (3.30)	2,231,660 (5.63)	1,855,722 (4.68)	1,851,591 (4.67)	8,635,535 (21.79)	10,130,632 (25.57)	4,110,358 (10.37)	4,374,415 (11.04)	5,069,443 (12.79)	57,993 (0.15)
กรุงเทพฯ และปริมณฑล	554,707 (1.40)	922,651 (2.33)	927,624 (2.34)	897,704 (2.27)	2,821,265 (7.12)	268,323 (0.68)	1,311,836 (3.31)	2,143,827 (5.41)	1,396,731 (3.52)	22,438 (0.06)
ภาคกลาง	61,025 (0.15)	93,422 (0.24)	93,354 (0.24)	87,726 (0.22)	365,787 (0.92)	261,226 (0.66)	249,103 (0.63)	297,182 (0.75)	269,885 (0.68)	3,546 (0.01)
ภาคตะวันออก	109,466 (0.28)	155,947 (0.39)	198,468 (0.50)	173,957 (0.44)	955,830 (2.41)	564,289 (1.42)	505,525 (1.28)	826,080 (2.08)	524,309 (1.32)	15,235 (0.04)
ภาคตะวันตก	56,441 (0.14)	89,229 (0.23)	68,590 (0.17)	73,561 (0.19)	467,927 (1.18)	539,929 (1.36)	232,965 (0.59)	144,002 (0.36)	413,139 (1.04)	4,943 (0.01)
ภาคเหนือ	149,397 (0.38)	328,416 (0.83)	186,988 (0.47)	210,458 (0.53)	1,169,118 (2.95)	2,217,687 (5.60)	603,943 (1.52)	311,867 (0.79)	849,501 (2.14)	5,775 (0.01)
ภาคตะวันออก เฉียงเหนือ	247,472 (0.62)	368,350 (0.93)	197,962 (0.50)	220,911 (0.56)	1,679,180 (4.24)	4,275,825 (10.79)	709,881 (1.79)	391,829 (0.99)	996,381 (2.51)	3,367 (0.01)
ภาคใต้	128,696 (0.32)	273,645 (0.69)	182,737 (0.46)	187,274 (0.47)	1,176,428 (2.97)	2,003,354 (5.06)	497,105 (1.25)	259,628 (0.66)	619,499 (1.56)	2,688 (0.01)

ที่มา : สำนักงานสถิติแห่งชาติ

หมายเหตุ : ข้อมูลรายปี เฉลี่ยจากรายไตรมาส

: ผลรวมของแต่ละจำนวนอาจไม่เท่ายอดรวม เนื่องจากข้อมูลแต่ละจำนวนมีการปิดเศษโดยอิสระจากกัน

เมื่อพิจารณาผู้มีงานทำจำแนกตามอุตสาหกรรม ในปี 2568 พบว่า อุตสาหกรรมที่มีผู้มีงานทำมากที่สุด ได้แก่ เกษตรกรรม การป่าไม้ และการประมง จำนวน 11,219,744 คน คิดเป็นร้อยละ 28.32 ของจำนวนผู้มีงานทำทั้งหมด รองลงมาได้แก่ การขายส่ง และการขายปลีก การซ่อมยานยนต์ จำนวน 6,782,350 คน ร้อยละ 17.12 และการผลิต จำนวน 6,341,143 คน ร้อยละ 16.00 พิจารณาเป็นรายภาค พบว่า ภาคตะวันออกเฉียงเหนือ ภาคเหนือ ภาคใต้ และภาคตะวันออก มีผู้มีงานทำในอุตสาหกรรม เกษตรกรรม การป่าไม้ และการประมง มากที่สุด ร้อยละ 11.39 6.44 5.44 และ 1.76 ตามลำดับ ส่วนกรุงเทพมหานครและปริมณฑล ภาคตะวันตก และภาคกลาง มีผู้มีงานทำในอุตสาหกรรม การผลิต มากที่สุด ร้อยละ 7.34 2.99 และ 1.27 ตามลำดับ (แผนภูมิที่ 15 และตารางที่ ผ.21)



แผนภูมิที่ 15 ผู้มีงานทำ ปี 2568 จำแนกตามอุตสาหกรรม และภาค

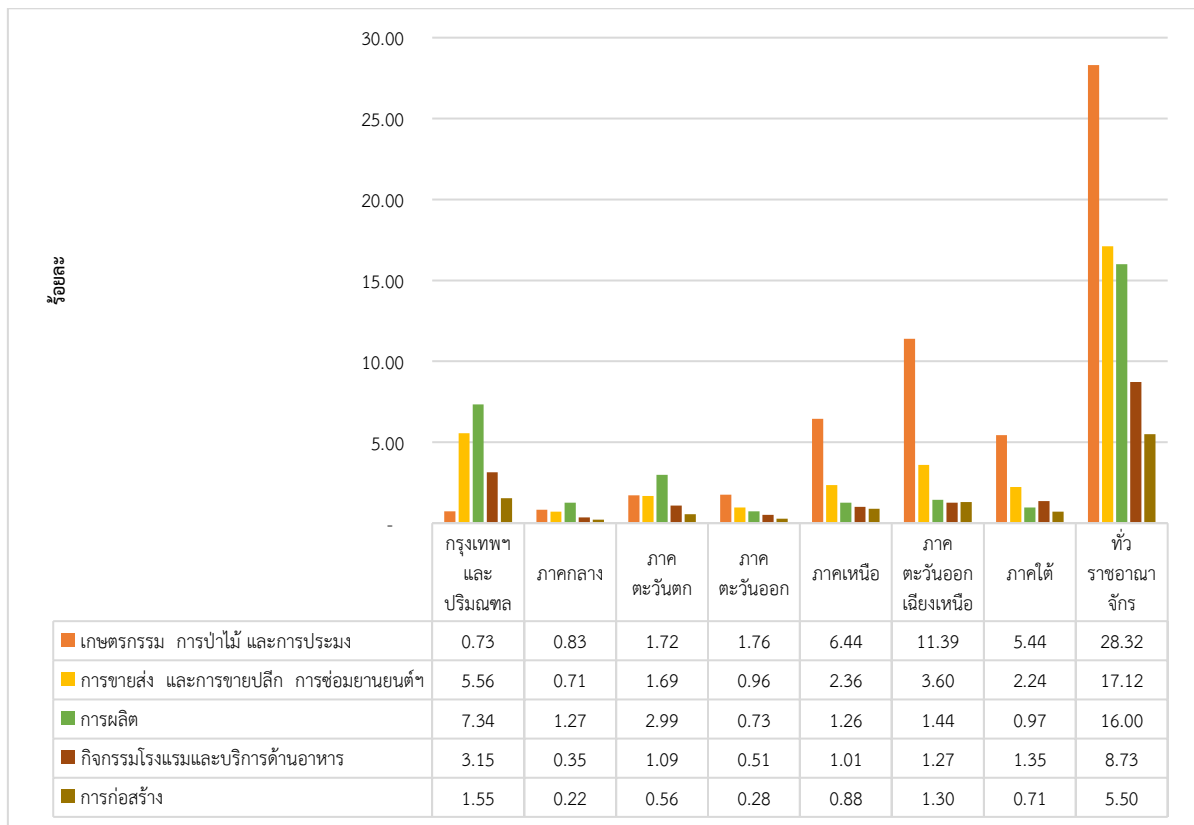

ที่มา : สำนักงานสถิติแห่งชาติ

หมายเหตุ : ข้อมูลรายปี เฉลี่ยจากรายไตรมาส

: ผลรวมของแต่ละจำนวนอาจไม่เท่ายอดรวม เนื่องจากข้อมูลแต่ละจำนวนมีการปัดเศษโดยอิสระจากกัน

1.3 ผู้ว่างงาน

ในปี 2568 มีผู้ว่างงาน จำนวน 327,802 คน เพศชาย จำนวน 166,730 คน (ร้อยละ 50.86) และเพศหญิง จำนวน 161,072 คน (ร้อยละ 49.14) (ตารางที่ ผ.22) พิจารณาเป็นรายภาค พบว่า กรุงเทพมหานครและปริมณฑล มีผู้ว่างงานสูงสุด จำนวน 104,465 คน (ร้อยละ 31.87) รองลงมาได้แก่ ภาคเหนือ จำนวน 59,549 คน (ร้อยละ 18.17) ภาคใต้ จำนวน 56,194 คน (ร้อยละ 17.14) ภาคตะวันออกเฉียงเหนือ จำนวน 48,712 คน (ร้อยละ 14.86) ภาคตะวันออก จำนวน 26,889 คน (ร้อยละ 8.20) ภาคตะวันตก จำนวน 17,992 คน (ร้อยละ 5.49) และภาคกลาง จำนวน 14,000 คน (ร้อยละ 4.27) (แผนภูมิที่ 16)

แผนภูมิที่ 16 ผู้ว่างงาน ปี 2568 จำแนกตามภาค

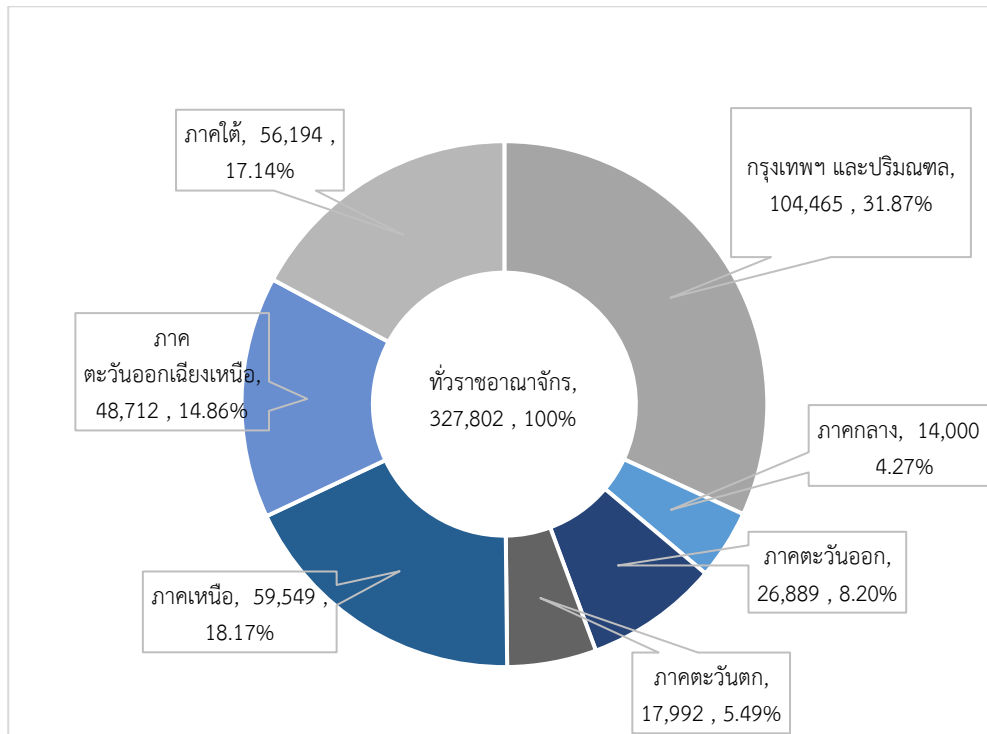

(หน่วย : คน, %)

ที่มา : สำนักงานสถิติแห่งชาติ

หมายเหตุ : ข้อมูลรายปี เฉลี่ยจากรายไตรมาส

: ผลรวมของแต่ละจำนวนอาจไม่เท่ายอดรวม เนื่องจากข้อมูลแต่ละจำนวนมีการปัดเศษโดยอิสระจากกัน

ด้านการศึกษา ผู้ว่างงานส่วนใหญ่มีการศึกษาระดับอุดมศึกษา จำนวน 151,982 คน คิดเป็นร้อยละ 46.15 ของจำนวนผู้ว่างงานทั้งหมด รองลงมาได้แก่ ระดับมัธยมศึกษา จำนวน 77,957 คน (ร้อยละ 23.67) เมื่อพิจารณารายภาค พบว่า ระดับการศึกษาที่มีจำนวนว่างงานมากที่สุดในทุก ๆ ภาค คือ ระดับอุดมศึกษา ดังนี้ กรุงเทพมหานครและปริมณฑล จำนวน 52,699 คน (ร้อยละ 16.00) ภาคเหนือ จำนวน 28,255 คน (ร้อยละ 8.58) ภาคใต้ จำนวน 25,383 คน (ร้อยละ 7.71) ภาคตะวันออกเฉียงเหนือ จำนวน 19,892 คน (ร้อยละ 6.04) ภาคตะวันออก จำนวน 11,651 คน (ร้อยละ 3.54) ภาคตะวันตก จำนวน 7,711 คน (ร้อยละ 2.34) และภาคกลาง จำนวน 6,390 คน (ร้อยละ 1.94) ตามลำดับ (ตารางที่ 4)

ตารางที่ 4 ผู้ว่างงาน ปี 2568 จำแนกตามการศึกษา และภาค

(หน่วย : คน)

ภาค/ระดับการศึกษา	ไม่มีการศึกษา	ต่ำกว่าประถมศึกษา	ประถมศึกษา	มัธยมต้น	มัธยมปลาย	อุดมศึกษา	การศึกษาอื่นๆ	ไม่ทราบ	รวม
ทั่วราชอาณาจักร	3,449 (1.05)	5,184 (1.57)	36,920 (11.21)	49,496 (15.03)	77,957 (23.67)	151,982 (46.15)	1,755 (0.53)	2,582 (0.78)	329,325 (100.00)
กรุงเทพฯ และปริมณฑล	380 (0.12)	200 (0.06)	13,157 (4.00)	14,654 (4.45)	21,966 (6.67)	52,699 (16.00)	1,755 (0.53)	707 (0.21)	105,519 (32.04)
ภาคกลาง	- (0.00)	65 (0.02)	964 (0.29)	2,626 (0.80)	3,955 (1.20)	6,390 (1.94)	- (0.00)	- (0.00)	14,000 (4.25)
ภาคตะวันออก	1,512 (0.46)	448 (0.14)	2,701 (0.82)	3,951 (1.20)	5,318 (1.61)	11,651 (3.54)	- (0.00)	1,743 (0.53)	27,325 (8.30)
ภาคตะวันตก	265 (0.08)	432 (0.13)	2,731 (0.83)	3,364 (1.02)	3,489 (1.06)	7,711 (2.34)	- (0.00)	- (0.00)	17,992 (5.46)
ภาคเหนือ	1,266 (0.38)	3,270 (0.99)	7,080 (2.15)	8,196 (2.49)	11,481 (3.49)	28,255 (8.58)	- (0.00)	- (0.00)	59,549 (18.08)
ภาคตะวันออก เฉียงเหนือ	- (0.00)	207 (0.06)	2,973 (0.90)	7,677 (2.33)	17,962 (5.45)	19,892 (6.04)	- (0.00)	- (0.00)	48,712 (14.79)
ภาคใต้	26 (0.01)	562 (0.17)	7,313 (2.22)	9,027 (2.74)	13,785 (4.19)	25,383 (7.71)	- (0.00)	131 (0.04)	56,227 (17.07)

ที่มา : สำนักงานสถิติแห่งชาติ

หมายเหตุ : ข้อมูลรายปี เฉลี่ยจากรายไตรมาส

: ผลรวมของแต่ละจำนวนอาจไม่เท่ายอดรวม เนื่องจากข้อมูลแต่ละจำนวนมีการปัดเศษโดยอิสระจากกัน

1.4 แรงงานนอกระบบ

แรงงานนอกระบบ ในปี 2568 มีจำนวน 20,884,086 คน คิดเป็นร้อยละ 52.70 ของประชากรที่มีงานทำ (39,624,554 คน) เมื่อพิจารณารายภาค พบว่า ภาคตะวันออกเฉียงเหนือ มีแรงงานนอกระบบมากที่สุด 6,983,697 คน ร้อยละ 33.44 ของจำนวนแรงงานนอกระบบทั้งหมด รองลงมาได้แก่ ภาคเหนือ 4,194,900 คน (ร้อยละ 20.09) ภาคใต้ 3,109,908 คน (ร้อยละ 14.89) กรุงเทพมหานครและปริมณฑล 3,023,402 คน (ร้อยละ 14.48) ภาคตะวันออก 1,586,207 คน (ร้อยละ 7.60) ภาคตะวันตก 1,190,305 คน (ร้อยละ 5.70) และภาคกลาง 795,668 คน (ร้อยละ 3.81) ตามลำดับ (แผนภูมิที่ 17)



แผนภูมิที่ 17 แรงงานนอกระบบ ปี 2568 จำแนกเป็นรายภาค

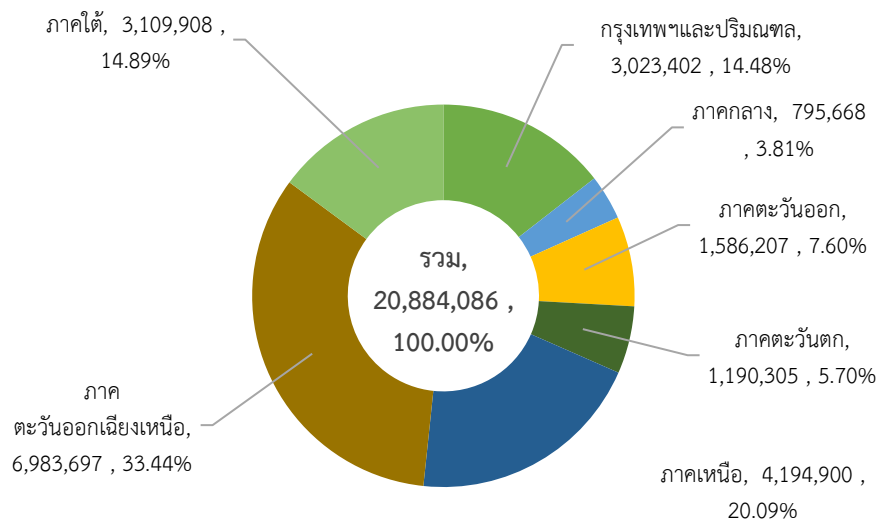

(หน่วย : คน, %)

ที่มา : สำนักงานสถิติแห่งชาติ

หมายเหตุ : ผลรวมของแต่ละจำนวนอาจไม่เท่ายอดรวม เนื่องจากข้อมูลแต่ละจำนวนมีการปัดเศษโดยอิสระจากกัน

เมื่อศึกษาช่วงอายุของแรงงานนอกระบบ พบว่า แรงงานนอกระบบส่วนใหญ่อยู่ในช่วงอายุ 60 ปีขึ้นไป จำนวน 4,704,590 คน ร้อยละ 22.53 ของจำนวนแรงงานนอกระบบทั้งหมด รองลงมา คือ ช่วงอายุ 55 – 59 ปี จำนวน 2,923,268 คน (ร้อยละ 14.00) เมื่อพิจารณาเป็นรายภาค พบว่า ในทุก ๆ ภาค มีจำนวนแรงงานนอกระบบที่อยู่ในช่วงอายุ 60 ปีขึ้นไปมากที่สุด ดังนี้ ภาคตะวันออกเฉียงเหนือ จำนวน 1,632,219 คน (ร้อยละ 7.82) ภาคเหนือ จำนวน 1,134,109 คน (ร้อยละ 5.43) ภาคใต้ จำนวน 612,042 คน (ร้อยละ 2.93) กรุงเทพมหานครและปริมณฑล จำนวน 541,266 คน (ร้อยละ 2.59) ภาคตะวันออก จำนวน 303,036 คน (ร้อยละ 1.45) ภาคตะวันตก จำนวน 284,765 คน (ร้อยละ 1.36) และภาคกลาง จำนวน 197,154 คน (ร้อยละ 0.94) ตามลำดับ (ตารางที่ 5)

ตารางที่ 5 แรงงานนอกระบบ ปี 2568 จำแนกตามระดับการศึกษา และภาค

(หน่วย : คน)

ภาค	15 - 19 ปี	20 - 24 ปี	25 - 29 ปี	30 - 34 ปี	35 - 39 ปี	40 - 44 ปี	45 - 49 ปี	50 - 54 ปี	55 - 59 ปี	60 ปีขึ้นไป
ทั่วราชอาณาจักร	220,949 (1.06)	1,186,324 (5.68)	1,580,574 (7.57)	1,663,029 (7.96)	1,607,634 (7.70)	1,884,616 (9.02)	2,381,406 (11.40)	2,731,696 (13.08)	2,923,268 (14.00)	4,704,590 (22.53)
กรุงเทพฯ และปริมณฑล	15,838 (0.08)	89,141 (0.43)	157,518 (0.75)	257,989 (1.24)	286,656 (1.37)	370,957 (1.78)	443,291 (2.12)	440,677 (2.11)	420,068 (2.01)	541,266 (2.59)
ภาคกลาง	5,113 (0.02)	39,149 (0.19)	60,982 (0.29)	61,954 (0.30)	66,537 (0.32)	81,770 (0.39)	86,168 (0.41)	94,966 (0.45)	101,874 (0.49)	197,154 (0.94)
ภาคตะวันออก	17,963 (0.09)	80,471 (0.39)	94,468 (0.45)	138,827 (0.66)	144,830 (0.69)	175,455 (0.84)	204,325 (0.98)	226,285 (1.08)	200,546 (0.96)	303,036 (1.45)
ภาคตะวันตก	13,215 (0.06)	64,987 (0.31)	88,230 (0.42)	93,576 (0.45)	91,716 (0.44)	115,132 (0.55)	133,693 (0.64)	141,265 (0.68)	163,725 (0.78)	284,765 (1.36)
ภาคเหนือ	67,918 (0.33)	240,776 (1.15)	319,270 (1.53)	316,384 (1.51)	318,378 (1.52)	334,165 (1.60)	413,700 (1.98)	477,931 (2.29)	572,270 (2.74)	1,134,109 (5.43)
ภาคตะวันออก เฉียงเหนือ	67,738 (0.32)	486,361 (2.33)	605,904 (2.90)	528,155 (2.53)	423,469 (2.03)	481,082 (2.30)	737,942 (3.53)	946,210 (4.53)	1,074,616 (5.15)	1,632,219 (7.82)
ภาคใต้	33,164 (0.16)	185,438 (0.89)	254,202 (1.22)	266,144 (1.27)	276,048 (1.32)	326,055 (1.56)	362,285 (1.73)	404,361 (1.94)	390,169 (1.87)	612,042 (2.93)

ที่มา : สำนักงานสถิติแห่งชาติ

หมายเหตุ : ผลรวมของแต่ละจำนวนอาจไม่เท่ายอดรวม เนื่องจากข้อมูลแต่ละจำนวนมีการปิดเศษโดยอิสระจากกัน

2. การส่งเสริมการมีงานทำ

2.1 การจัดหางานในประเทศ

ภารกิจการส่งเสริมให้ประชาชนมีงานทำ เป็นภารกิจหลักของกระทรวงแรงงาน การส่งเสริมการมีงานทำมีทั้งในรูปแบบการจัดหางานมีทั้งการหางานในประเทศและต่างประเทศ โดยกรมการจัดหางานปี 2568 มีตำแหน่งงานว่าง 497,650 อัตรา มีผู้ลงทะเบียนสมัครงาน 280,662 คน ขณะที่ผู้ได้รับการบรรจุงานในปีนี้มี 184,769 คน (ตารางที่ ผ.25)

เมื่อพิจารณาตำแหน่งงานว่าง จำแนกรายภาค พบว่า กรุงเทพมหานครและปริมณฑล มีตำแหน่งงานว่างมากที่สุด 202,064 อัตรา คิดเป็นร้อยละ 40.60 ของตำแหน่งงานว่างทั้งหมด รองลงมา ได้แก่ ภาคตะวันออกเฉียงเหนือ 63,823 อัตรา (ร้อยละ 12.82) ภาคใต้ 58,354 อัตรา (ร้อยละ 11.73) ภาคเหนือ 56,107 อัตรา (ร้อยละ 11.27) ภาคตะวันออก 49,446 อัตรา (ร้อยละ 9.94) ภาคตะวันตก 39,022 อัตรา (ร้อยละ 7.84) และภาคกลาง มีตำแหน่งงานว่างน้อยที่สุด 28,834 อัตรา (ร้อยละ 5.79) (ตารางที่ 6)

สำหรับผู้ลงทะเบียนสมัครงาน จำแนกรายภาค พบว่า กรุงเทพมหานครและปริมณฑล มีผู้ลงทะเบียนสมัครงานมากที่สุด 71,297 คน คิดเป็นร้อยละ 25.40 ของจำนวนผู้ลงทะเบียนสมัครงานทั้งหมด รองลงมา ได้แก่ ภาคตะวันออกเฉียงเหนือ 49,357 คน (ร้อยละ 17.59) ภาคใต้ 47,461 คน (ร้อยละ 16.91) ภาคเหนือ 40,395 คน (ร้อยละ 14.39) ภาคตะวันออก 36,071 คน (ร้อยละ 12.85) ภาคกลาง 22,234 คน (ร้อยละ 7.92) และภาคตะวันตก มีผู้ลงทะเบียนสมัครงานน้อย 13,847 คน (ร้อยละ 4.93) (ตารางที่ 6)



ขณะที่ผู้ได้รับการบรรจุงาน จำแนกรายภาค พบว่า กรุงเทพมหานครและปริมณฑล มีผู้ได้รับการบรรจุงานมากที่สุด 42,583 คน คิดเป็นร้อยละ 23.05 ของจำนวนผู้ได้รับการบรรจุงานทั้งหมด รองลงมาได้แก่ ภาคใต้ 33,315 คน (ร้อยละ 18.03) ภาคตะวันออกเฉียงเหนือ 31,949 คน (ร้อยละ 17.29) ภาคเหนือ 26,651 คน (ร้อยละ 14.42) ภาคตะวันออก 24,224 คน (ร้อยละ 13.11) ภาคกลาง 17,088 คน (ร้อยละ 9.25) และภาคตะวันตกมีผู้ได้รับการบรรจุงานน้อยที่สุด 8,959 คน (ร้อยละ 4.85) (ตารางที่ 6)

ตารางที่ 6 ตำแหน่งงาน/ผู้สมัครงาน/ผู้บรรจุงาน ปี 2568 จำแนกเป็นรายภาค

ภาค	ตำแหน่งงานว่าง (อัตรา)	ร้อยละ	ผู้สมัครงาน (คน)	ร้อยละ	ผู้บรรจุงาน (คน)	ร้อยละ
ทั่วราชอาณาจักร	497,650	(100.00)	280,662	(100.00)	184,769	(100.00)
กรุงเทพมหานครและปริมณฑล	202,064	(40.60)	71,297	(25.40)	42,583	(23.05)
ภาคกลาง	28,834	(5.79)	22,234	(7.92)	17,088	(9.25)
ภาคตะวันออก	49,446	(9.94)	36,071	(12.85)	24,224	(13.11)
ภาคตะวันตก	39,022	(7.84)	13,847	(4.93)	8,959	4.85)
ภาคเหนือ	56,107	(11.27)	40,395	(14.39)	26,651	(14.42)
ภาคตะวันออกเฉียงเหนือ	63,823	(12.82)	49,357	(17.59)	31,949	(17.29)
ภาคใต้	58,354	(11.73)	47,461	(16.91)	33,315	(18.03)

ที่มา : กรมการจัดหางาน

เมื่อพิจารณาจำแนกรายอาชีพ พบว่า อาชีพที่มีตำแหน่งงานว่างสูงสุด 3 อันดับแรกคือ 1) อาชีพงานชั้นพื้นฐาน 167,120 อัตรา คิดเป็นร้อยละ 33.58 ของจำนวนตำแหน่งงานว่างทั้งหมด 2) ช่างเทคนิคและผู้ปฏิบัติงานที่เกี่ยวข้อง 92,022 อัตรา (ร้อยละ 18.49) และ 3) พนักงานบริการและพนักงานขายในร้านค้า 72,738 อัตรา (ร้อยละ 14.62) พิจารณาเป็นรายภาค พบว่า อาชีพงานชั้นพื้นฐาน เป็นอาชีพที่มีตำแหน่งงานว่างสูงสุดในภาคตะวันออกเฉียงเหนือ 26,225 อัตรา (ร้อยละ 5.27) ภาคตะวันออก 26,180 อัตรา (ร้อยละ 5.26) ภาคเหนือ 23,918 อัตรา (ร้อยละ 4.81) ภาคตะวันตก 19,087 อัตรา (ร้อยละ 3.84) ภาคใต้ 17,011 อัตรา (ร้อยละ 3.42) และภาคกลาง 15,757 อัตรา (ร้อยละ 3.17) ตามลำดับสำหรับกรุงเทพมหานครและปริมณฑล อาชีพช่างเทคนิคและผู้ปฏิบัติงานที่เกี่ยวข้อง มีตำแหน่งงานว่างสูงสุด 42,524 อัตรา (ร้อยละ 8.54) (ตารางที่ 7)



ตารางที่ 7 ตำแหน่งงานว่าง ปี 2568 จำแนกตามกลุ่มอาชีพ และภาค

(หน่วย : คน)

	รวม	ผู้บัญญัติ กฎหมาย ข้าราชการ	ผู้ประกอบ วิชาชีพ ด้านต่าง	ช่างเทคนิคและ ผู้ปฏิบัติงานที่ เกี่ยวข้อง	เสมียน	พนักงาน บริการและ พนักงานขาย ในร้านค้า	ผู้ปฏิบัติงาน ฝีมือด้าน การเกษตร และประมง	ผู้ปฏิบัติงาน โดยใช้ฝีมือ	ผู้ปฏิบัติงาน โรงงาน เครื่องจักร	อาชีพงาน ขั้นพื้นฐาน
ทั่วราชอาณาจักร	497,650	17,703	27,242	92,022	70,294	72,738	1,994	21,946	26,591	167,120
	(100.00)	(3.56)	(5.47)	(18.49)	(14.13)	(14.62)	(0.40)	(4.41)	(5.34)	(33.58)
กรุงเทพฯ และปริมณฑล	202,064	13,688	17,281	42,524	37,012	34,902	1,202	6,187	10,326	38,942
	(40.60)	(2.75)	(3.47)	(8.54)	(7.44)	(7.01)	(0.24)	(1.24)	(2.07)	(7.83)
ภาคกลาง	28,834	83	514	8,186	1,964	1,156	63	438	673	15,757
	(5.79)	(0.02)	(0.10)	(1.64)	(0.39)	(0.23)	(0.01)	(0.09)	(0.14)	(3.17)
ภาคตะวันออก	49,446	537	2,050	7,151	4,472	5,375	70	2,060	1,551	26,180
	(9.94)	(0.11)	(0.41)	(1.44)	(0.90)	(1.08)	(0.01)	(0.41)	(0.31)	(5.26)
ภาคตะวันตก	39,022	305	1,368	5,580	4,844	4,317	50	994	2,477	19,087
	(7.84)	(0.06)	(0.27)	(1.12)	(0.97)	(0.87)	(0.01)	(0.20)	(0.50)	(3.84)
ภาคเหนือ	56,104	977	1,689	8,206	6,027	7,003	274	3,195	4,818	23,918
	(11.27)	(0.20)	(0.34)	(1.65)	(1.21)	(1.41)	(0.06)	(0.64)	(0.97)	(4.81)
ภาคตะวันออกเฉียงเหนือ	63,823	827	1,619	9,473	6,509	7,926	260	6,816	4,168	26,225
	(12.82)	(0.17)	(0.33)	(1.90)	(1.31)	(1.59)	(0.05)	(1.37)	(0.84)	(5.27)
ภาคใต้	58,354	1,286	2,721	10,902	9,466	12,059	75	2,256	2,578	17,011
	(11.73)	(0.26)	(0.55)	(2.19)	(1.90)	(2.42)	(0.02)	(0.45)	(0.52)	(3.42)

ที่มา : กรมการจัดหางาน

2.2 แรงงานต่างด้าว

คนต่างด้าวที่ได้รับอนุญาตทำงานในประเทศไทย ตามพระราชกำหนดการบริหารจัดการการทำงานของคนต่างด้าว พ.ศ. 2560 แก้ไขเพิ่มเติมโดย พระราชกำหนดการบริหารจัดการการทำงานของคนต่างด้าว (ฉบับที่ 2) พ.ศ. 2561 และกฎหมายอื่นที่เกี่ยวข้อง ดังนี้

การใช้แรงงานต่างด้าว จำนวนคนต่างด้าวที่ได้รับอนุญาตทำงานคงเหลือจำนวน 2,091,885 คน จำแนกเป็นกลุ่มต่าง ๆ ดังนี้ (ตารางที่ ผ.27)

2.2.1 คนต่างด้าวมาตรา 59 ประเภททั่วไป ได้แก่ คนต่างด้าวที่มีถิ่นที่อยู่ในราชอาณาจักรหรือได้รับอนุญาตให้เข้ามาในราชอาณาจักรเป็นการชั่วคราวตามกฎหมายว่าด้วยคนเข้าเมืองโดยมิใช่ได้รับอนุญาตให้เข้ามาในฐานะนักท่องเที่ยว หรือผู้เดินทางผ่าน และไม่มีลักษณะต้องห้ามตามที่กำหนดในกฎกระทรวง 133,311 คน เมื่อพิจารณาเป็นรายภาค พบว่า กรุงเทพมหานครและปริมณฑลมีคนต่างด้าวมาตรา 59 ประเภททั่วไปมากที่สุด 75,619 คน รองลงมาได้แก่ ภาคใต้ 23,524 คน ภาคตะวันออก 16,147 คน ภาคเหนือ 9,060 คน ภาคตะวันออกเฉียงเหนือ 4,779 คน ภาคตะวันตก 2,359 คน และภาคกลาง 1,823 คน ตามลำดับ

2.2.2 คนต่างด้าวมาตรา 59 ประเภทนำเข้าตาม MOU ได้แก่ คนต่างด้าวสัญชาติเมียนมา ลาว กัมพูชา และเวียดนาม ที่เข้ามาทำงานตามความตกลงระหว่างรัฐบาลไทยกับรัฐบาลประเทศคู่ภาคี 640,560 คน เมื่อพิจารณาเป็นรายภาค พบว่า กรุงเทพมหานครและปริมณฑลมีคนต่างด้าวมาตรา 59 ประเภทนำเข้าตาม MOU มากที่สุด 333,465 คน รองลงมาได้แก่ ภาคตะวันออก 156,566 คน



ภาคตะวันออกเฉียงเหนือ 38,696 คน ภาคใต้ 33,857 คน ภาคตะวันตก 32,401 คน ภาคกลาง 28,937 คน และภาคเหนือ 16,638 คน ตามลำดับ

2.2.3 คนต่างด้าวมาตรา 62 ประเภทส่งเสริมการลงทุน ได้แก่ คนต่างด้าวที่เข้ามาทำงานในราชอาณาจักรตามกฎหมายว่าด้วยการส่งเสริมการลงทุน (พระราชบัญญัติส่งเสริมการลงทุน พ.ศ. 2520) หรือกฎหมายอื่น ได้แก่ พระราชบัญญัตินิคมอุตสาหกรรมแห่งประเทศไทย พ.ศ. 2522 และพระราชบัญญัติปิโตรเลียม พ.ศ. 2514 เช่น นักลงทุน ช่างฝีมือ ผู้ชำนาญการ โดยมีจำนวนทั้งสิ้น 67,790 คน เมื่อพิจารณาเป็นรายภาค พบว่า กรุงเทพมหานครและปริมณฑล มีมากที่สุด 40,706 คน รองลงมาได้แก่ ภาคตะวันออกเฉียงเหนือ 22,141 คน ภาคกลาง 2,330 คน ภาคเหนือ 1,170 คน ภาคใต้ 912 คน ภาคตะวันออกเฉียงเหนือ 325 คน และภาคตะวันตก 206 คน ตามลำดับ

2.2.4 คนต่างด้าวมาตรา 63/1 ประเภทชนกลุ่มน้อย ได้แก่ คนต่างด้าวที่ไม่ได้รับสัญชาติไทยตามกฎหมายว่าด้วยสัญชาติ และกระทรวงมหาดไทยได้ออกเอกสารเพื่อรอพิสูจน์สถานะยื่นขอใบอนุญาตทำงาน 85,887 คน เมื่อพิจารณาเป็นรายภาค พบว่า ภาคเหนือ มีจำนวนชนกลุ่มน้อยมากที่สุด 51,323 คน รองลงมาได้แก่ กรุงเทพมหานครและปริมณฑล 20,395 คน ภาคตะวันตก 7,251 คน ภาคตะวันออกเฉียงเหนือ 3,212 คน ภาคใต้ 2,044 คน ภาคตะวันออกเฉียงเหนือ 871 และภาคกลาง 761 คน ตามลำดับ

2.2.5 คนต่างด้าวมาตรา 63/2 ได้แก่ แรงงานต่างด้าวสัญชาติกัมพูชา ลาว เมียนมา และเวียดนาม ที่ได้รับอนุญาตให้อยู่ในราชอาณาจักร และอนุญาตให้ทำงานเป็นการชั่วคราวตามมติคณะรัฐมนตรี ซึ่งได้แก่ คนต่างด้าวที่อยู่ระหว่างดำเนินการต่ออายุตามมติคณะรัฐมนตรีเมื่อวันที่ 24 กันยายน 2567 และ มติคณะรัฐมนตรีเมื่อวันที่ 4 กุมภาพันธ์ 2568 จำนวนทั้งสิ้น 154,022 คน เมื่อพิจารณาเป็นรายภาค พบว่า กรุงเทพมหานครและปริมณฑล มีจำนวนมากที่สุด 76,881 คน รองลงมาได้แก่ ภาคตะวันออกเฉียงเหนือ 57,323 คน ภาคกลาง 5,437 คน ภาคใต้ 4,863 คน ภาคตะวันออกเฉียงเหนือ 4,853 คน ภาคตะวันตก 3,267 คน และภาคเหนือ 1,398 คน ตามลำดับ และคนต่างด้าวที่ได้รับอนุญาตทำงานตามมติ 24 กันยายน 2567 (จดทะเบียนสถานะไม่ถูกกฎหมาย) มีจำนวน 1,001,754 คน พิจารณาเป็นรายภาค พบว่า กรุงเทพมหานครและปริมณฑล มีจำนวนมากที่สุด 489,240 คน รองลงมาได้แก่ ภาคตะวันออกเฉียงเหนือ 172,114 คน ภาคใต้ 135,875 คน ภาคเหนือ 101,316 คน ภาคตะวันตก 56,937 คน ภาคกลาง 30,985 คน และภาคตะวันออกเฉียงเหนือ 15,287 คน ตามลำดับ

2.2.6 คนต่างด้าวมาตรา 64 ได้แก่ คนต่างด้าวสัญชาติเมียนมา ลาว และกัมพูชา ที่เข้ามาทำงานบริเวณชายแดนในลักษณะไป - กลับ หรือตามฤดูกาลในพื้นที่ความตกลงว่าด้วยการสัญจรข้ามแดนระหว่างราชอาณาจักรไทย กับประเทศที่ติดกับราชอาณาจักรไทย 8,561 คน เมื่อพิจารณาเป็นรายภาคแล้ว พบว่า ภาคตะวันออกเฉียงเหนือ 5,937 คน ซึ่งมีจำนวนสูงเป็นลำดับแรก รองลงมาได้แก่ ภาคเหนือ 2,317 คน ภาคใต้ 172 คน และภาคตะวันออกเฉียงเหนือ 135 คน ตามลำดับ ส่วนกรุงเทพมหานครและปริมณฑล ภาคกลาง และภาคตะวันตกไม่มีแรงงานประเภทนี้

เมื่อพิจารณาเป็นรายภาค พบว่า ภูมิภาคมีคนต่างด้าวที่ได้รับอนุญาตทำงานคงเหลือทั่วราชอาณาจักร (ทุกกลุ่ม) มากที่สุด คือ กรุงเทพมหานครและปริมณฑล 1,036,306 คน (ร้อยละ 49.54) รองลงมาได้แก่ ภาคตะวันออกเฉียงเหนือ 433,440 คน (ร้อยละ 20.72) ภาคใต้ 201,247 คน (ร้อยละ 9.62) ภาคเหนือ 183,252 คน (ร้อยละ 8.76) ภาคตะวันตก 102,421 คน (ร้อยละ 4.90) ภาคกลาง 70,273 คน (ร้อยละ 3.36) และภาคตะวันออกเฉียงเหนือ 64,946 คน (ร้อยละ 3.10) ตามลำดับ (แผนภูมิที่ 18)



แผนภูมิที่ 18 จำนวนคนต่างด้าวที่ได้รับอนุญาตทำงานคงเหลือทั่วราชอาณาจักร (ทุกกลุ่ม) จำแนกเป็น
 ภูมิภาค ปี 2568

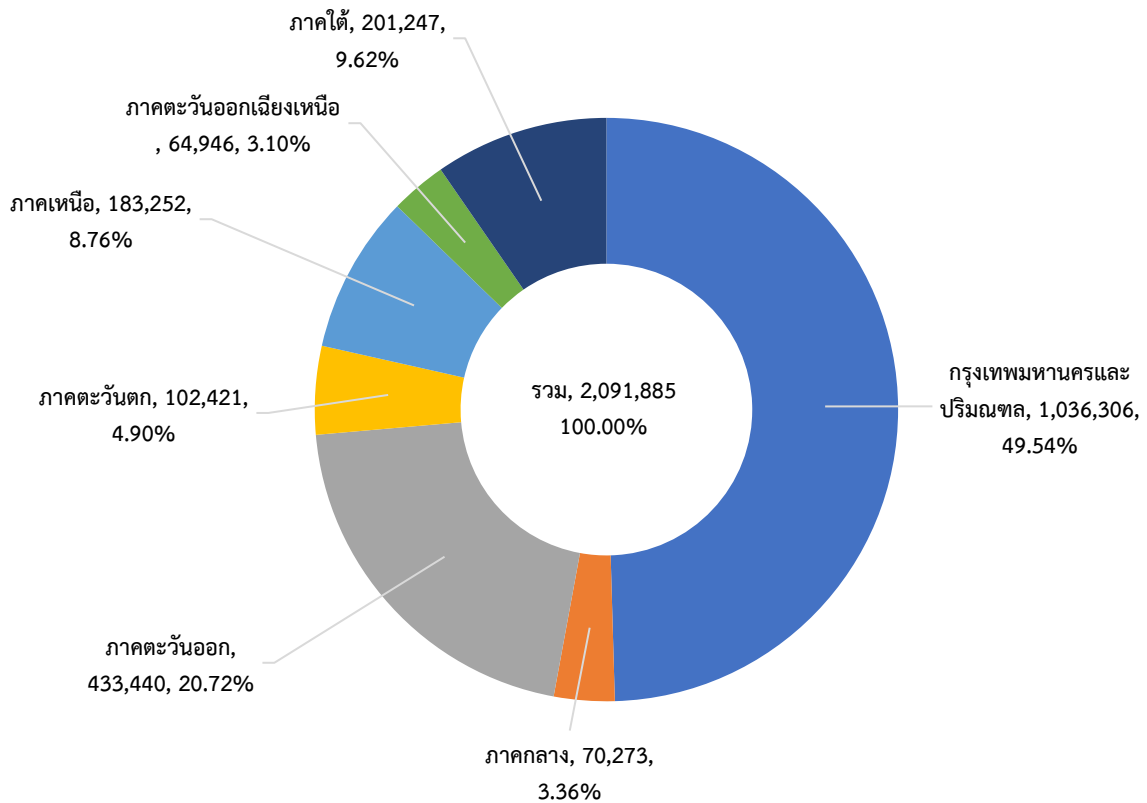

ที่มา : กรมการจัดหางาน

(หน่วย : คน, %)

2.3 แรงงานไทยในต่างประเทศ

2.3.1 การแจ้งความประสงค์เดินทางไปทำงานต่างประเทศ

แรงงานไทยในต่างประเทศ มีผู้ลงทะเบียนแจ้งความประสงค์ไปทำงานต่างประเทศ 95,017 คน เพศชาย 53,612 คน และเพศหญิง 41,405 คน พิจารณาเป็นรายภาค พบว่าภาคตะวันออกเฉียงเหนือ มีจำนวนแรงงานที่ลงทะเบียนแจ้งความประสงค์ไปทำงานต่างประเทศสูงเป็นอันดับแรก 59,966 คน รองลงมาได้แก่ ภาคเหนือ 19,667 คน กรุงเทพมหานครและปริมณฑล 5,333 คน ภาคตะวันออก 3,989 คน ภาคใต้ 3,642 คน ภาคกลาง 1,369 คน และภาคตะวันตก 1,051 คน (แผนภูมิที่ 19 และตารางที่ ผ.28)

แผนภูมิที่ 19 แรงงานไทยที่แจ้งความประสงค์เดินทางไปทำงานต่างประเทศ จำแนกเพศ และภาค ปี 2568

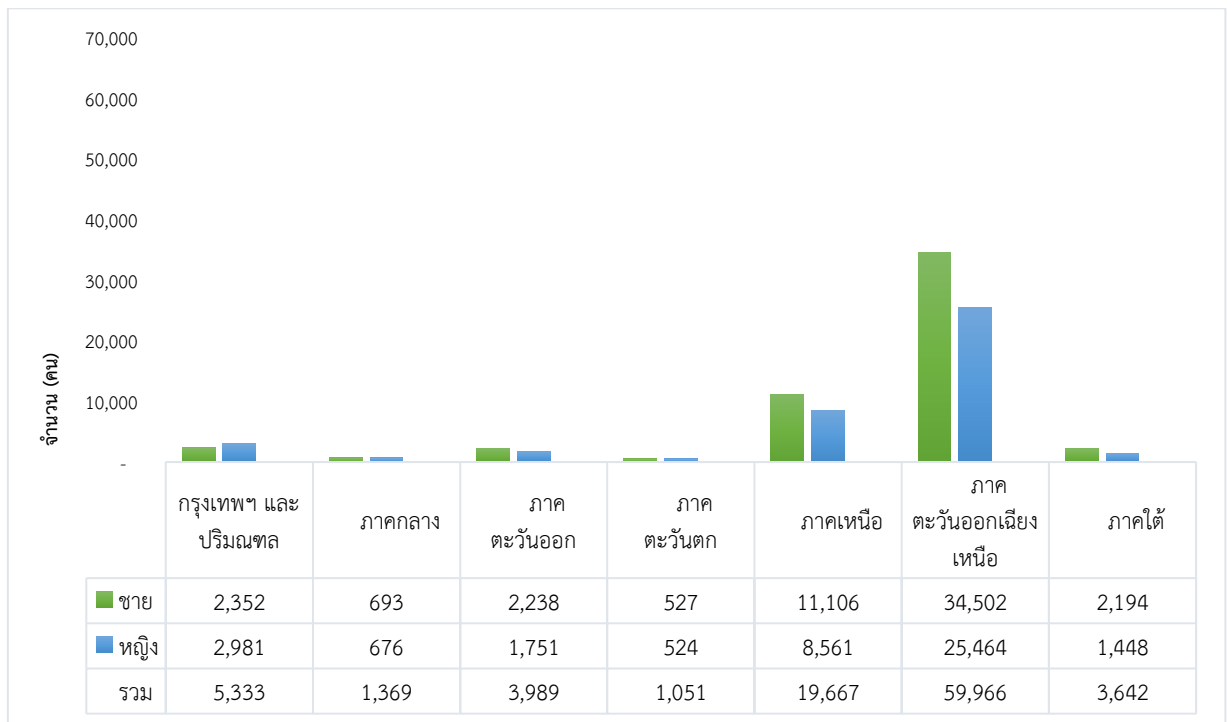

ที่มา : กรมการจัดหางาน

2.3.2 แรงงานไทยที่ได้รับอนุมัติไปทำงานต่างประเทศ

ในส่วนแรงงานไทยที่ได้รับอนุมัติให้ไปทำงานต่างประเทศ (รวมวิธี Re-Entry) พบว่ามีจำนวน 114,594 คน พิจารณาเป็นรายภาคพบว่า แรงงานไทยที่ได้รับอนุมัติไปทำงานต่างประเทศมากที่สุดอยู่ในภาคตะวันออกเฉียงเหนือ 68,908 คน รองลงมาได้แก่ ภาคเหนือ 23,175 คน ภาคใต้ 9,266 คน กรุงเทพมหานครและปริมณฑล 5,864 คน ภาคตะวันออก 4,506 คน ภาคกลาง 1,588 คน และภาคตะวันตก 1,287 คน ตามลำดับ (แผนภูมิที่ 20)

แผนภูมิที่ 20 แรงงานไทยที่ได้รับอนุมัติให้ไปทำงานต่างประเทศ จำแนกเป็นรายภาค ปี 2568

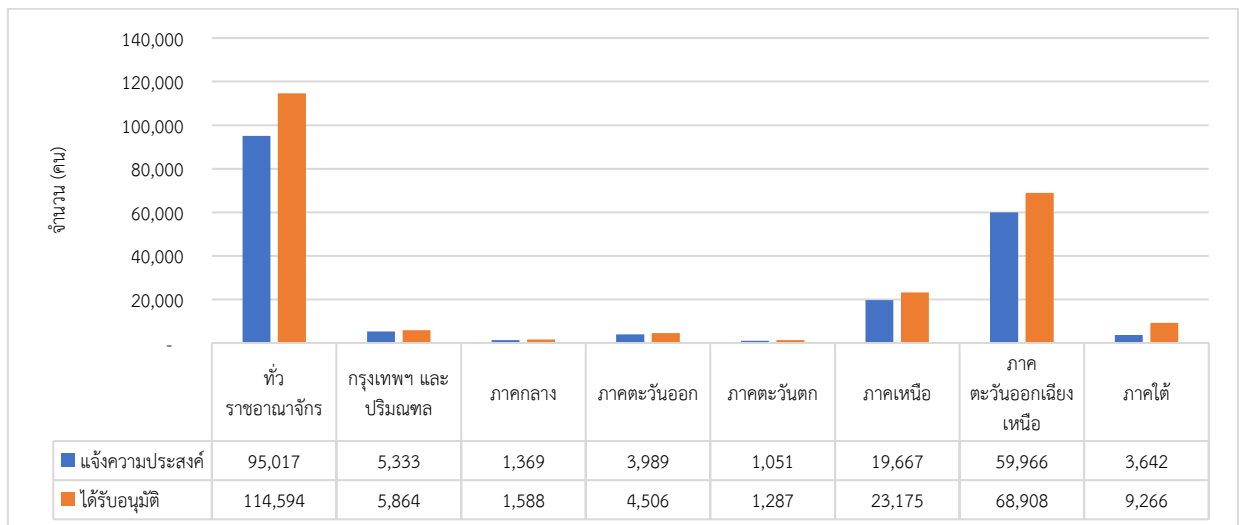

ที่มา : กรมการจัดหางาน



เมื่อพิจารณาแรงงานไทยที่ได้รับอนุมัติตามระดับการศึกษาและวิธีเดินทางแล้ว พบว่า ส่วนใหญ่เป็นผู้มีการศึกษาระดับมัธยมศึกษา 64,146 คน (ร้อยละ 55.98) รองลงมา คือ ระดับ ปวช.,ปวท., ปวส.,อนุปริญญา 21,250 คน (ร้อยละ 18.54) ระดับประถมศึกษา 15,375 คน (ร้อยละ 13.42) ระดับปริญญาตรี/โท/เอก 13,773 คน (ร้อยละ 12.02) และระดับการศึกษาอื่น ๆ 50 คน (ร้อยละ 0.00) ตามลำดับ (แผนภูมิที่ 21) เมื่อพิจารณาเป็นรายภาค พบว่า แรงงานที่ได้รับอนุมัติตามระดับการศึกษาระดับมัธยมศึกษา อยู่ในภาคตะวันออกเฉียงเหนือมากที่สุด 42,690 คน รองลงมาได้แก่ ภาคเหนือ 12,968 คน ภาคใต้ 3,599 คน ภาคตะวันออก 2,165 คน ภาคกลาง 650 คน และภาคตะวันตก 513 คน ส่วนกรุงเทพมหานครและปริมณฑล มีแรงงานที่ได้รับอนุมัติในระดับการศึกษาปริญญาตรี/โท/เอก มากที่สุด ดังนี้ กรุงเทพมหานครและปริมณฑล 3,005 คน (ตารางที่ ผ.29)

สำหรับวิธีการเดินทาง แรงงานส่วนใหญ่เดินทางไปทำงานต่างประเทศ โดยวิธี Re-Entry 44,943 คน (ร้อยละ 39.22) รองลงมาได้แก่ บริษัทจัดหางานจัดส่ง 34,016 คน (ร้อยละ 29.68) กรมการจัดหางานจัดส่ง 18,304 คน (ร้อยละ 15.97) เดินทางด้วยตนเอง 10,401 คน (ร้อยละ 9.08) นายจ้างพาไปทำงาน 5,274 คน (ร้อยละ 4.60) และนายจ้างส่งไปฝึกงาน 1,656 คน (ร้อยละ 1.45) ตามลำดับ (แผนภูมิที่ 22) เมื่อพิจารณาเป็นรายภาค พบว่า แรงงานที่เดินทางไปทำงานต่างประเทศ โดยวิธี Re-Entry อยู่ในภาคตะวันออกเฉียงเหนือมากที่สุด 24,143 คน รองลงมาได้แก่ ภาคใต้ 8,139 คน ภาคเหนือ 8,062 คน กรุงเทพมหานครและปริมณฑล 2,113 คน ภาคตะวันออก 1,261 คน ภาคกลาง 618 คน และภาคตะวันตก 607 คน (ตารางที่ ผ.30)

แผนภูมิที่ 21 แรงงานไทยที่ได้รับอนุมัติให้ไปทำงานต่างประเทศ ปี 2568 จำแนกตามระดับการศึกษา

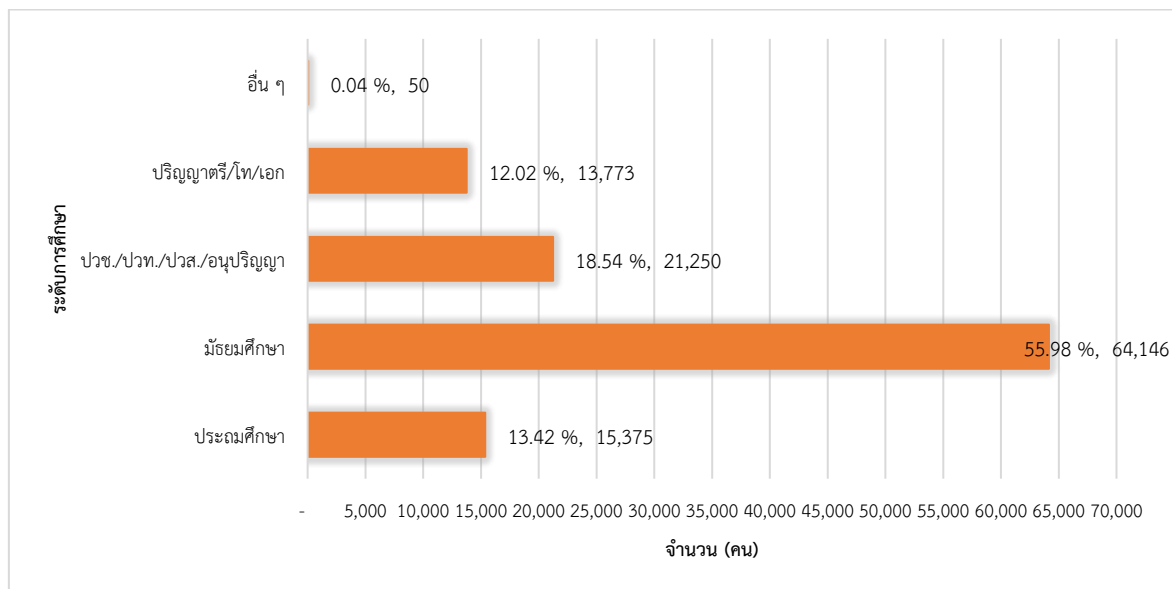

ที่มา : กรมการจัดหางาน

แผนภูมิที่ 22 แรงงานไทยที่ได้รับอนุมัติให้ไปทำงานต่างประเทศ ปี 2568 จำแนกตามวิธีการเดินทาง

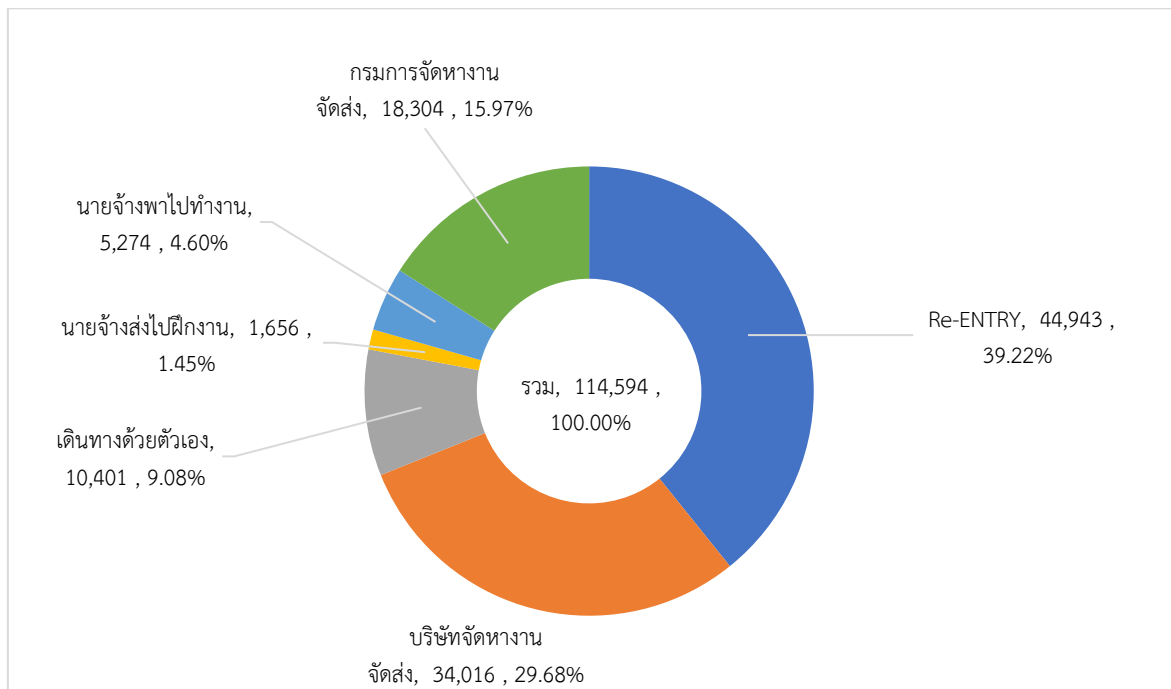

ที่มา : กรมการจัดหางาน

(หน่วย : คน, %)

3. การพัฒนาศักยภาพแรงงาน

กรมพัฒนาฝีมือแรงงาน ได้ดำเนินการฝึกอบรมพัฒนาผู้ใช้แรงงานในรูปแบบต่าง ๆ ได้แก่ การฝึกเตรียมเข้าทำงาน การฝึกยกระดับฝีมือแรงงาน และการทดสอบมาตรฐานฝีมือแรงงาน เพื่อเพิ่มศักยภาพฝีมือแรงงานไทยให้มีมาตรฐานฝีมือทัดเทียมประเทศต่าง ๆ ขณะเดียวกันเป็นการพัฒนาทักษะให้สอดคล้องกับความต้องการของตลาดแรงงาน

ปี 2568 มีผู้ฝึกเตรียมเข้าทำงาน 1,225 คน และผ่านการฝึก 898 คน คิดเป็นร้อยละ 73.31 ของจำนวนผู้ฝึกเข้าทำงานทั้งหมด โดยกลุ่มอาชีพที่มีผู้ฝึกเข้าทำงานมากที่สุด คือ ช่างเครื่องกล 457 คน รองลงมา คือ ช่างไฟฟ้า อิเล็กทรอนิกส์ และคอมพิวเตอร์ 400 คน ส่วนผู้ผ่านการฝึกเข้าทำงาน พบว่า ช่างไฟฟ้า อิเล็กทรอนิกส์ และคอมพิวเตอร์ มีผู้ผ่านการฝึกมากที่สุด 315 คน รองลงมา คือ กลุ่มอาชีพช่างเครื่องกล 308 คน (แผนภูมิที่ 23)

เมื่อพิจารณารายภาค พบว่า ภาคกลาง ภาคตะวันออกเฉียงเหนือ ภาคเหนือ และภาคใต้ ผู้ฝึกเตรียมเข้าทำงาน ในกลุ่มอาชีพช่างเครื่องกลมากที่สุด ดังนี้ ภาคกลาง มีผู้เข้าฝึก 29 คน ผู้ผ่านการฝึก 10 คน ภาคตะวันออกเฉียงเหนือ ผู้เข้าฝึก 166 คน ผู้ผ่านการฝึก 109 คน ภาคเหนือ มีผู้เข้าฝึก 125 คน ผู้ผ่านการฝึก 91 คน และภาคใต้ มีผู้เข้าฝึก 76 คน ผู้ผ่านการฝึก 57 คน ส่วนกรุงเทพมหานครละปริมณฑล ภาคตะวันออก ภาคตะวันตกมีผู้ฝึกเตรียมเข้าทำงาน ในกลุ่มอาชีพช่างไฟฟ้า อิเล็กทรอนิกส์ และคอมพิวเตอร์มากที่สุด ดังนี้ กรุงเทพมหานครละปริมณฑล มีผู้เข้าฝึก 15 คน ผู้ผ่านการฝึก 13 คน ภาคตะวันตก มีผู้เข้าฝึก 34 คน ผู้ผ่านการฝึก 18 คน ภาคตะวันออก ผู้เข้าฝึก 50 คน ผู้ผ่านการฝึก 47 คน (ตารางที่ ผ.32)



แผนภูมิที่ 23 ผู้เข้ารับการฝึกเตรียมเข้าทำงานและผ่านการฝึก ปี 2568 จำแนกตามกลุ่มอาชีพ

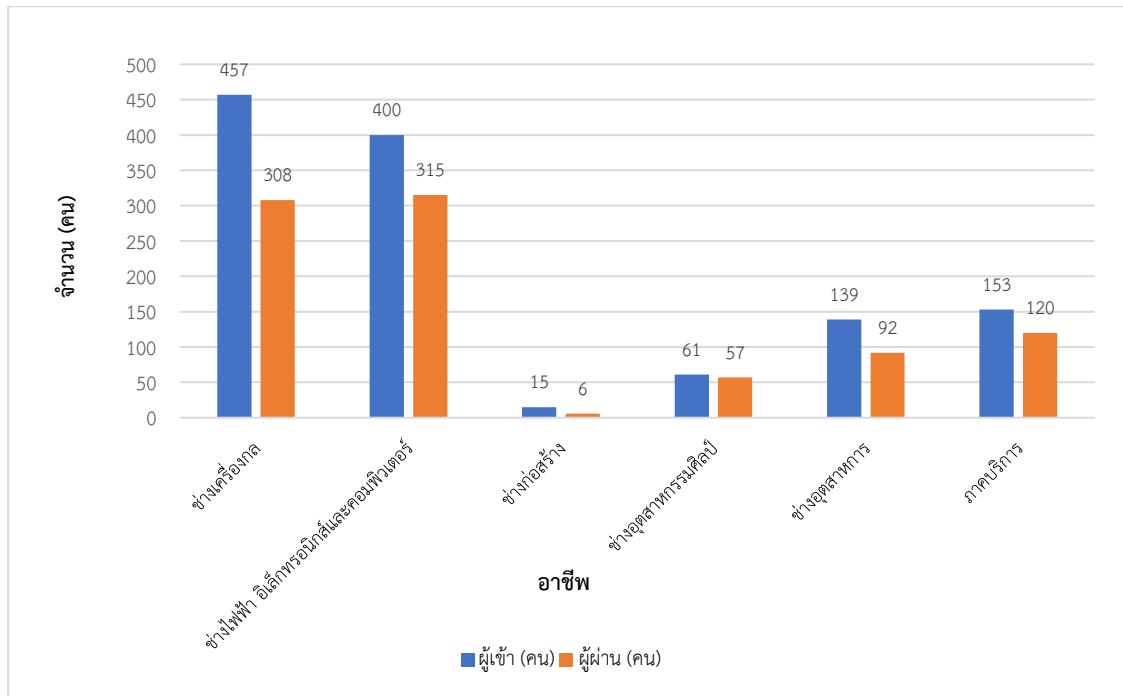

ที่มา : กรมพัฒนาฝีมือแรงงาน

การฝึกยกระดับฝีมือแรงงาน พบว่ามี มีการฝึกยกระดับฝีมือแรงงาน 104,512 คน ผู้ผ่านการฝึกยกระดับฝีมือแรงงาน 101,144 คน คิดเป็นร้อยละ 96.78 ของจำนวนผู้ฝึกยกระดับฝีมือแรงงานทั้งหมด โดยกลุ่มสาขาอาชีพที่ฝึกยกระดับฝีมือสูงสุด คือ ภาคบริการ 54,399 คน รองลงมา คือ ช่างไฟฟ้า อิเล็กทรอนิกส์ และคอมพิวเตอร์ 27,005 คน สำหรับผู้ผ่านการฝึกยกระดับฝีมือแรงงาน พบว่า กลุ่มสาขาอาชีพภาคบริการ มีผู้ผ่านการฝึกยกระดับฝีมือแรงงานมากที่สุด 52,791 คน รองลงมา คือ ช่างไฟฟ้า อิเล็กทรอนิกส์ และคอมพิวเตอร์ 25,785 คน (แผนภูมิที่ 24)

เมื่อพิจารณารายภาค พบว่า ในทุก ๆ ภาคมีผู้ฝึกยกระดับฝีมือแรงงานในกลุ่มอาชีพภาคบริการ มากที่สุด ดังนี้ กรุงเทพมหานครและปริมณฑล มีผู้เข้าฝึก 6,553 คน ผู้ผ่านการฝึก 6,072 คน ภาคกลาง มีผู้เข้าฝึก 3,514 คน ผู้ผ่านการฝึก 3,461 คน ภาคตะวันตก มีผู้เข้าฝึก 3,642 คน ผู้ผ่านการฝึก 3,581 คน ภาคตะวันออก มีผู้เข้าฝึก 6,125 คน ผู้ผ่านการฝึก 5,884 คน ภาคตะวันออกเฉียงเหนือ มีผู้เข้าฝึก 12,262 คน ผู้ผ่านการฝึก 12,034 คน ภาคเหนือ มีผู้เข้าฝึก 11,669 คน ผู้ผ่านการฝึก 11,323 คน และภาคใต้ มีผู้เข้าฝึก 10,634 คน ผู้ผ่านการฝึก 10,436 คน (ตารางที่ ผ.33)

แผนภูมิที่ 24 การฝึกยกระดับฝีมือแรงงานและผ่านการฝึกยกระดับฝีมือแรงงาน ปี 2568 จำแนกตามกลุ่มอาชีพ

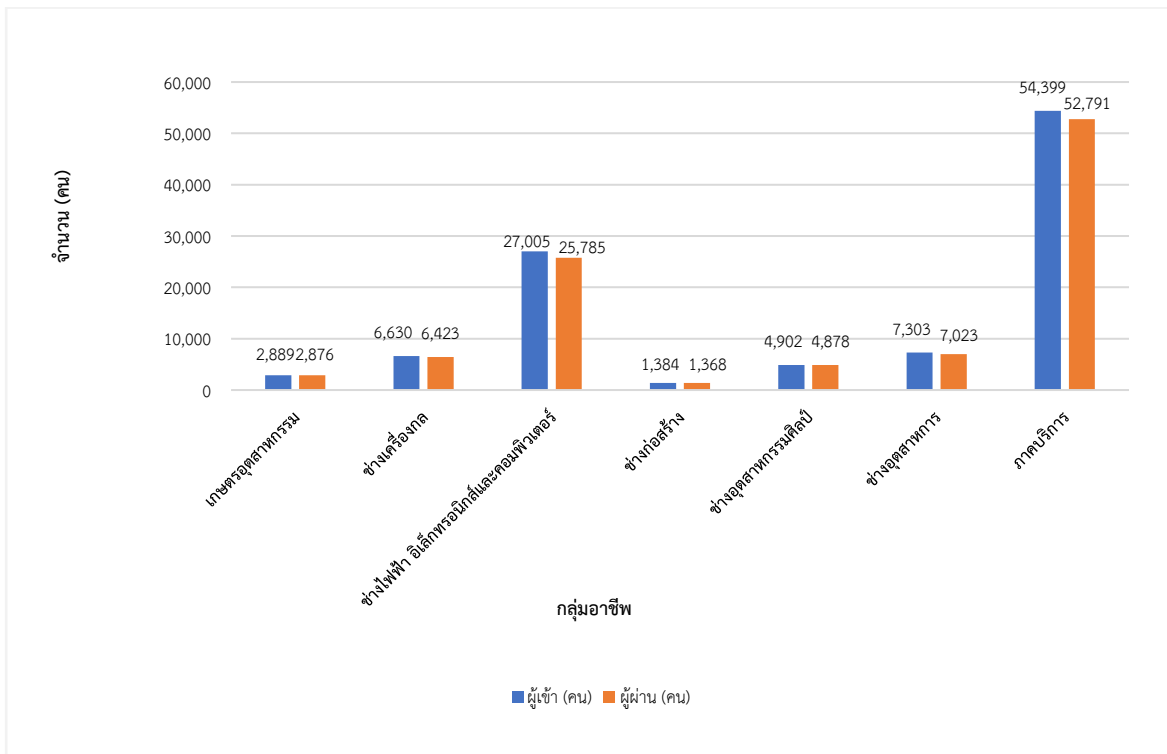

ที่มา : กรมพัฒนาฝีมือแรงงาน

สำหรับการทดสอบมาตรฐานฝีมือแรงงาน พบว่า มีผู้เข้ารับการทดสอบ 33,404 คน ผ่านการทดสอบ 22,172 คน คิดเป็นร้อยละ 66.38 ของจำนวนผู้เข้ารับการทดสอบทั้งหมด และกลุ่มอาชีพที่มีการทดสอบมากที่สุด คือ ช่างไฟฟ้า อิเล็กทรอนิกส์ และคอมพิวเตอร์ 20,204 คน รองลงมาได้แก่ ช่างเครื่องกล 4,637 คน กลุ่มอาชีพที่ผ่านการทดสอบมาตรฐานฝีมือแรงงานสูงสุด คือ ช่างไฟฟ้า อิเล็กทรอนิกส์ และคอมพิวเตอร์ 12,060 คน รองลงมาได้แก่ ช่างเครื่องกล 3,994 คน

เมื่อพิจารณารายภาค พบว่า ทุกภาคมีผู้เข้ารับการทดสอบมาตรฐานฝีมือแรงงาน ในกลุ่มอาชีพช่างไฟฟ้า อิเล็กทรอนิกส์ และคอมพิวเตอร์มากที่สุด ดังนี้ กรุงเทพมหานครและปริมณฑล มีผู้เข้ารับการทดสอบ 3,367 คน ผู้ผ่านการทดสอบ 2,154 คน ภาคกลาง มีผู้เข้ารับการทดสอบ 1,355 คน ผู้ผ่านการทดสอบ 763 คน ภาคตะวันตก มีผู้เข้ารับการทดสอบ 1,675 คน ผู้ผ่านการทดสอบ 986 คน ภาคตะวันออก มีผู้เข้ารับการทดสอบ 2,304 คน ผู้ผ่านการทดสอบ 1,361 คน ภาคตะวันออกเฉียงเหนือ มีผู้เข้ารับการทดสอบ 4,858 คน ผู้ผ่านการทดสอบ 3,120 คน ภาคเหนือ มีผู้เข้ารับการทดสอบ 3,574 คน ผู้ผ่านการทดสอบ 2,168 คน ภาคใต้ มีผู้เข้ารับการทดสอบ 3,071 คน ผู้ผ่านการทดสอบ 1,508 คน (ตารางที่ ผ.34)



แผนภูมิที่ 25 การทดสอบมาตรฐานฝีมือแรงงาน และผ่านการทดสอบมาตรฐานฝีมือแรงงาน ปี 2568
จำแนกตามกลุ่มอาชีพ

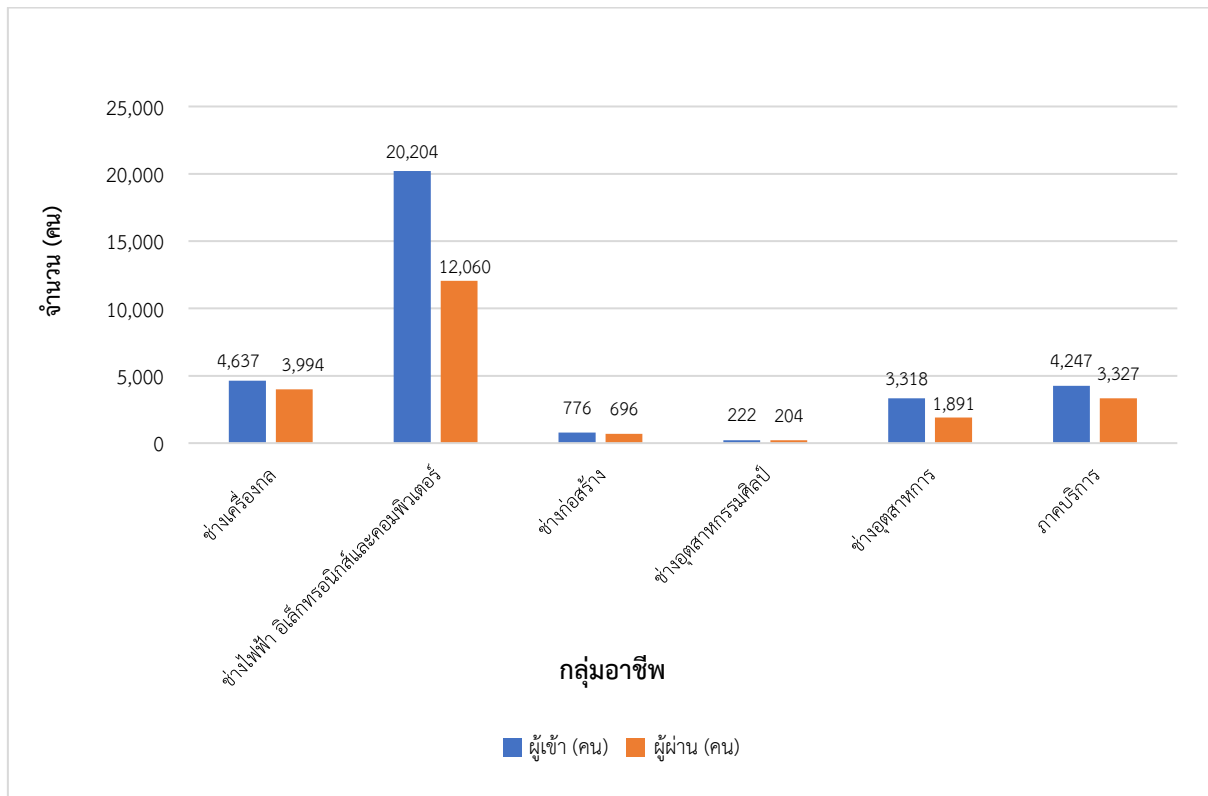

ที่มา : กรมพัฒนาฝีมือแรงงาน

4. การคุ้มครองแรงงานและสวัสดิการ

4.1 การตรวจแรงงาน

กระทรวงแรงงานนอกจากจะมีภารกิจด้านการส่งเสริมการมีงานทำ การพัฒนาฝีมือแรงงาน เพื่อยกระดับฝีมือให้เป็นที่ยอมรับของตลาดแรงงาน และทัดเทียมมาตรฐานสากลแล้ว อีกภารกิจหนึ่งที่เกิดขึ้นต่อเนื่องภายหลังการส่งเสริมให้คนมีงานทำแล้วคือ ภารกิจด้านการคุ้มครองลูกจ้าง ให้ได้รับความเป็นธรรมในการทำงานโดยกรมสวัสดิการและคุ้มครองแรงงาน เป็นหน่วยงานที่มีบทบาทในการคุ้มครองผู้ใช้แรงงานให้ได้รับความเป็นธรรมจากการทำงาน ภายใต้พระราชบัญญัติคุ้มครองแรงงาน เพื่อไม่ให้ถูกเอารัดเอาเปรียบจากนายจ้างโดยมีจุดมุ่งหมายสูงสุด คือ ให้มีคุณภาพชีวิตที่ดีขึ้น ขณะเดียวกันในอีกด้านหนึ่งก็ต้องผดุงไว้ซึ่งความยุติธรรมกับฝ่ายนายจ้าง กล่าวคือไม่เอนเอียงไปด้านใดด้านหนึ่ง ทั้งนี้ มาตรการที่จะช่วยให้ผู้ใช้แรงงานได้รับรายได้และสวัสดิการที่เป็นธรรมเพียงพอต่อการดำรงชีวิต รวมถึงได้รับการคุ้มครองแรงงานให้มีคุณภาพชีวิตที่ดีขึ้นได้คือการตรวจสอบสถานประกอบการเพื่อให้แน่ใจว่าผู้ใช้แรงงานได้รับการปฏิบัติและดูแลตามกฎหมาย ขณะเดียวกันจะเป็นมาตรการในการกระตุ้นให้สถานประกอบการเอาใจใส่ดูแลลูกจ้างของตนให้มากขึ้นอีกด้วย

สำหรับปี 2568 กรมสวัสดิการและคุ้มครองแรงงาน ตรวจสอบสถานประกอบการทั้งสิ้น 20,595 แห่ง มีลูกจ้างที่ผ่านการตรวจ 564,566 คน ซึ่งสถานประกอบการที่ตรวจสอบส่วนใหญ่เป็นสถานประกอบการขนาด 10 – 19 คน 5,803 แห่ง คิดเป็นร้อยละ 28.18 ของสถานประกอบการ



ที่ผ่านการตรวจทั้งหมด รองลงมา คือ ขนาด 20 - 49 คน 5,342 แห่ง (ร้อยละ 25.94) ผลการตรวจสถานประกอบการส่วนใหญ่ร้อยละ 86.46 ปฏิบัติถูกต้องตามกฎหมาย (ตารางที่ ผ.35)

เมื่อพิจารณาเปรียบเทียบอัตราการปฏิบัติไม่ถูกต้องตามกฎหมาย คุ่มครองแรงงาน จำแนกตามขนาดสถานประกอบการ พบว่า สถานประกอบการที่ปฏิบัติไม่ถูกต้องสูงสุด 5 อันดับแรก ได้แก่ ขนาด 300 - 499 คน มีอัตราการปฏิบัติไม่ถูกต้อง ร้อยละ 25.00 รองลงมาได้แก่ ขนาด 100 - 299 คน ร้อยละ 23.41 ขนาด 50 - 99 คน ร้อยละ 16.00 ขนาด 20 - 49 คน ร้อยละ 14.23 และขนาด 10 - 19 คน ร้อยละ 13.99 ตามลำดับ (แผนภูมิที่ 26)

แผนภูมิที่ 26 อัตราการปฏิบัติไม่ถูกต้องตามกฎหมาย คุ่มครองแรงงาน จำแนกตามขนาดสถานประกอบการ ปี 2568



ที่มา : กรมสวัสดิการและคุ้มครองแรงงาน

เมื่อพิจารณาสถานประกอบการที่ผ่านการตรวจเป็นรายภาค พบว่า กรุงเทพมหานคร และปริมณฑล มีจำนวนสูงสุด 6,092 แห่ง รองลงมาได้แก่ ภาคตะวันออกเฉียงเหนือ 4,273 แห่ง และภาคใต้ 3,034 แห่ง ผลการตรวจสถานประกอบการที่ปฏิบัติไม่ถูกต้องตามกฎหมาย คุ่มครองแรงงาน 3 อันดับแรก ได้แก่ ภาคใต้ มีอัตราการปฏิบัติไม่ถูกต้องตามกฎหมาย คุ่มครองแรงงาน มากที่สุด ร้อยละ 21.98 ของสถานประกอบการที่ผ่านการตรวจ รองลงมาได้แก่ ภาคกลาง ร้อยละ 18.04 และภาคตะวันออก ร้อยละ 14.62 ตามลำดับ (แผนภูมิที่ 27 และตาราง ผ.36)



แผนภูมิที่ 27 สถานประกอบการที่ผ่านการตรวจ และอัตราการปฏิบัติไม่ถูกต้องตามกฎหมายคุ้มครองแรงงาน จำแนกเป็นรายภาค ปี 2568

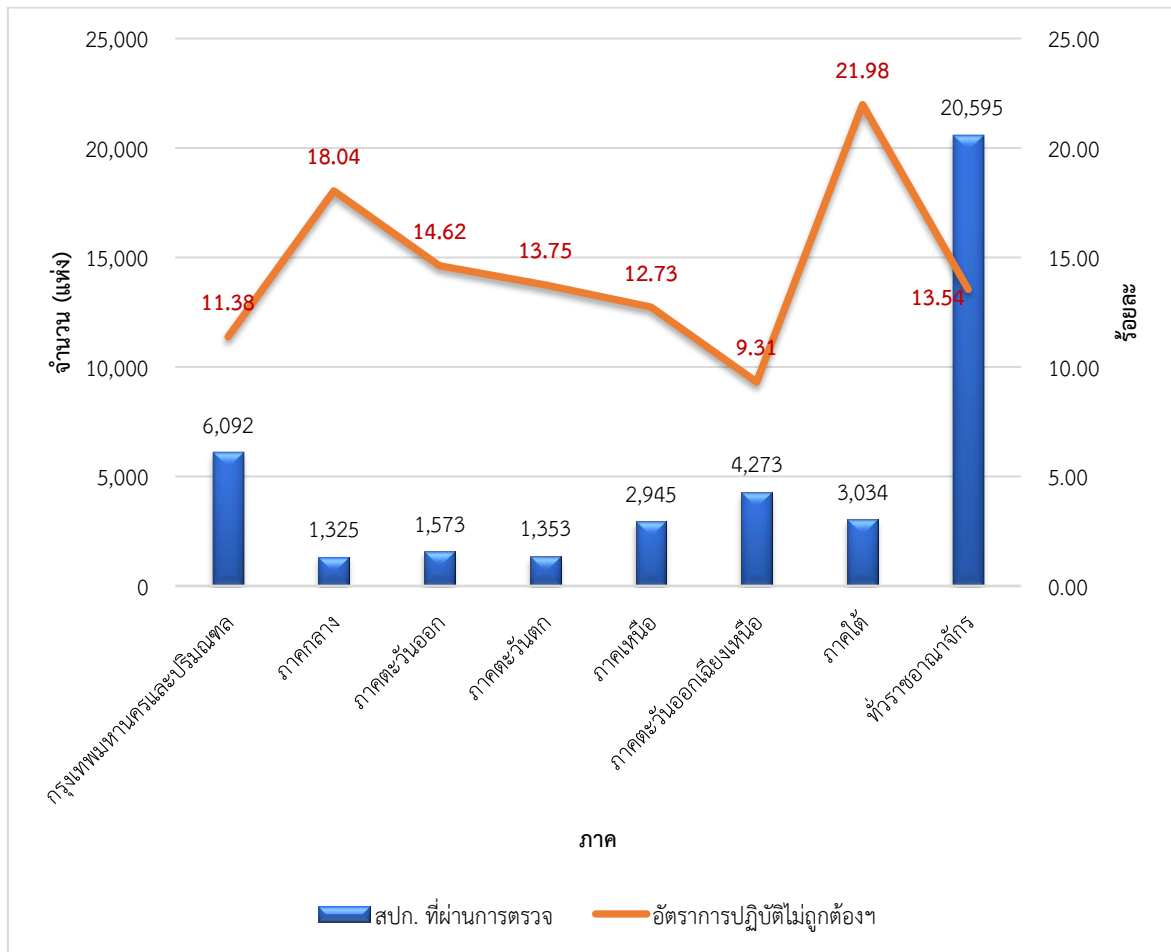

ที่มา : กรมสวัสดิการและคุ้มครองแรงงาน

ประเภทอุตสาหกรรมที่มีการตรวจแรงงานสูงสุดในปี 2568 ได้แก่ ประเภทการขายส่ง การขายปลีก การซ่อมแซมยานยนต์และรถจักรยานยนต์ 8,198 แห่ง คิดเป็นร้อยละ 39.81 ของสถานประกอบการที่ตรวจทั้งหมด รองลงมาคือ ประเภทการผลิต 3,864 แห่ง (ร้อยละ 18.76) ที่พักแรมและบริการด้านอาหาร 2,152 แห่ง (ร้อยละ 10.45) การก่อสร้าง 1,485 แห่ง (ร้อยละ 7.21) และการขนส่งและสถานที่เก็บสินค้า 983 แห่ง (ร้อยละ 4.77) (ตารางที่ ผ.37)

สำหรับสถานประกอบการที่ปฏิบัติไม่ถูกต้องตามกฎหมายคุ้มครองแรงงาน 2,788 แห่ง ซึ่งมีบางแห่งมีเรื่องที่ปฏิบัติไม่ถูกต้องหลายเรื่อง โดยพบว่า เรื่องที่ปฏิบัติไม่ถูกต้องมีทั้งสิ้น 557 เรื่อง และพบว่าเรื่องที่สถานประกอบการปฏิบัติไม่ถูกต้องสูงสุด คือ เรื่องค่าจ้างขั้นต่ำ คณะกรรมการสวัสดิการ การจัดทำข้อบังคับ สิทธิการลาคลอด และวันหยุดตามประเพณี เป็นต้น ทั้งนี้ พบว่าอุตสาหกรรมที่ปฏิบัติไม่ถูกต้องตามกฎหมายคุ้มครองแรงงานมากที่สุด 5 อันดับแรก คือ 1) การขายส่งและการขายปลีก การซ่อมแซมยานยนต์และจักรยานยนต์ 2) การผลิต 3) ที่พักแรมและบริการด้านอาหาร 4) การก่อสร้าง 5) กิจกรรมการบริหารและบริการสนับสนุน (แผนภูมิที่ 28 และตารางที่ ผ.38)

เมื่อกรมสวัสดิการและคุ้มครองแรงงาน ตรวจพบว่า สถานประกอบการไม่ปฏิบัติตามกฎหมายคุ้มครองแรงงาน จะมีการดำเนินการเพื่อให้สถานประกอบการนั้นปฏิบัติให้ถูกต้องตามกฎหมายแรงงาน เพื่อให้เกิด ความเป็นธรรมแก่ลูกจ้าง ได้แก่ การออกหนังสือเชิญพบ การออกคำสั่งให้ดำเนินการ การเปรียบเทียบปรับ และการส่งเรื่องดำเนินคดี ทั้งนี้ การจะดำเนินการในลักษณะใดจะพิจารณา



ตามความรุนแรงของปัญหา สำหรับการดำเนินการของเจ้าหน้าที่ต่อสถานประกอบการที่ปฏิบัติไม่ถูกต้อง ตามกฎหมายคุ้มครองแรงงาน พบว่า ออกคำสั่งให้ดำเนินการปรับปรุงแก้ไข 2,732 แห่ง (ร้อยละ 97.99) และออกหนังสือเชิญพบ 40 แห่ง (ร้อยละ 1.43) และส่งเรื่องดำเนินคดี 16 แห่ง (ร้อยละ 0.57) (แผนภูมิที่ 29 และตารางที่ ผ.37)

แผนภูมิที่ 28 ประเภทอุตสาหกรรมที่ปฏิบัติไม่ถูกต้องตามกฎหมายคุ้มครองแรงงาน ปี 2568 (5 อันดับแรก)

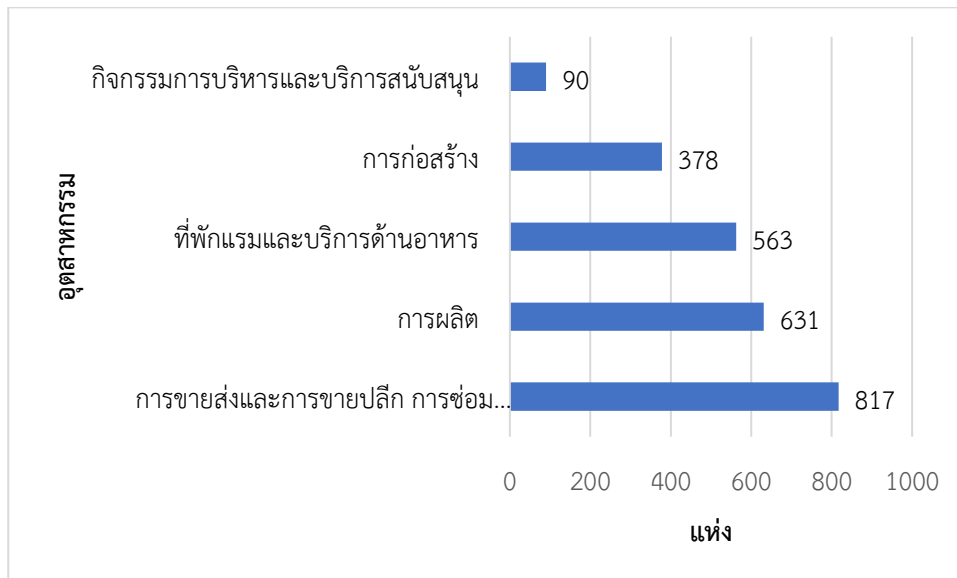

ที่มา : กรมสวัสดิการและคุ้มครองแรงงาน

แผนภูมิที่ 29 การดำเนินการของเจ้าหน้าที่สำหรับสถานประกอบการที่ปฏิบัติไม่ถูกต้องตามกฎหมาย ปี 2568

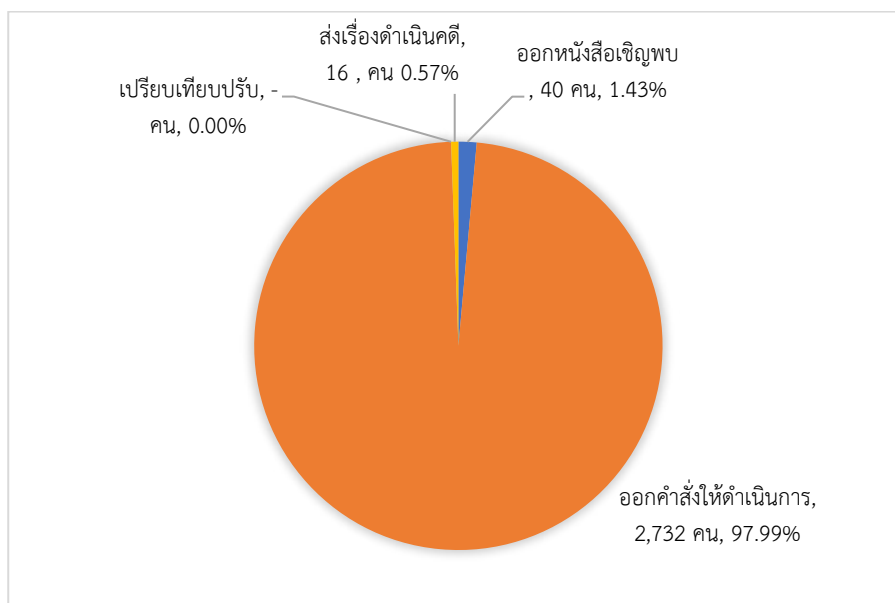

ที่มา : กรมสวัสดิการและคุ้มครองแรงงาน

(หน่วย : แห่ง, %)



4.2 การตรวจความปลอดภัยในการทำงาน

สำหรับการตรวจความปลอดภัยในการทำงาน ซึ่งเป็นเครื่องมือในการคุ้มครองดูแลความปลอดภัย อาชีวอนามัย และสภาพแวดล้อมในการทำงานของลูกจ้าง นอกจากนี้การตรวจความปลอดภัยในการทำงานยังเป็นอีกมาตรการหนึ่งที่สำคัญในการดำเนินการเพื่อกระตุ้นส่งเสริมให้เจ้าของสถานประกอบการเห็นความสำคัญ และตระหนักถึงเรื่องความปลอดภัยในการทำงาน เพราะหากการทำงานมีความปลอดภัยย่อมส่งผลถึงคุณภาพชีวิตที่ดี ของผู้ใช้แรงงานตามมา เมื่อคนงานมีคุณภาพชีวิตที่ดี จะทำงานอย่างมีความสุข และจะส่งผลต่อผลผลิตที่เพิ่มสูงขึ้นของสถานประกอบการ ในปี 2568 กรมสวัสดิการและคุ้มครองแรงงาน ได้ดำเนินการตรวจความปลอดภัยในสถานประกอบการทั้งสิ้น 13,046 แห่ง ลูกจ้างที่ผ่านการตรวจทั้งสิ้น 1,019,776 คน พบว่ามีสถานประกอบการที่ปฏิบัติถูกต้องตามกฎหมายความปลอดภัย จำนวน 7,962 แห่ง (ร้อยละ 61.03) ปฏิบัติไม่ถูกต้อง จำนวน 5,084 แห่ง (ร้อยละ 38.97) โดยสถานประกอบการขนาด 1,000 คนขึ้นไป มีอัตราการปฏิบัติไม่ถูกต้องตามกฎหมายความปลอดภัยมากที่สุด ร้อยละ 64.58 ของสถานประกอบการที่ผ่านการตรวจ รองลงมาคือ ขนาด 500 - 999 คน ร้อยละ 58.14 (ตารางที่ ผ.39)

เมื่อพิจารณาสถานประกอบการที่ผ่านการตรวจเป็นรายภาค พบว่า กรุงเทพมหานคร และปริมณฑล มีจำนวนสูงสุด 3,188 แห่ง รองลงมาได้แก่ ภาคตะวันออกเฉียงเหนือ จำนวน 2,503 แห่ง และภาคเหนือ 2,269 แห่ง ผลการตรวจสถานประกอบการที่ปฏิบัติไม่ถูกต้องตามกฎหมายความปลอดภัย 3 อันดับแรก ได้แก่ ภาคใต้ มีอัตราการปฏิบัติไม่ถูกต้องตามกฎหมายฯ มากที่สุด ร้อยละ 47.15 ของสถานประกอบการที่ผ่านการตรวจ รองลงมาได้แก่ กรุงเทพมหานครและปริมณฑล ร้อยละ 40.84 และภาคเหนือ ร้อยละ 37.95 ตามลำดับ (แผนภูมิที่ 30)

ประเภทอุตสาหกรรมที่มีการตรวจความปลอดภัยในการทำงานสูงสุดในปีนี้ ได้แก่ อุตสาหกรรมการขายส่งและการขายปลีก การซ่อมยานยนต์และจักรยานยนต์ 4,109 แห่ง รองลงมา ได้แก่ การผลิต 4,001 แห่ง การก่อสร้าง 1,201 แห่ง ที่พักแรมและบริการ 937 แห่ง และการขนส่งและสถานที่เก็บสินค้า 731 แห่ง ตามลำดับ (แผนภูมิที่ 31)



แผนภูมิที่ 30 สถานประกอบการที่ผ่านการตรวจ และอัตราการปฏิบัติไม่ถูกต้องตามกฎหมายความปลอดภัย จำแนกเป็นรายภาค ปี 2568

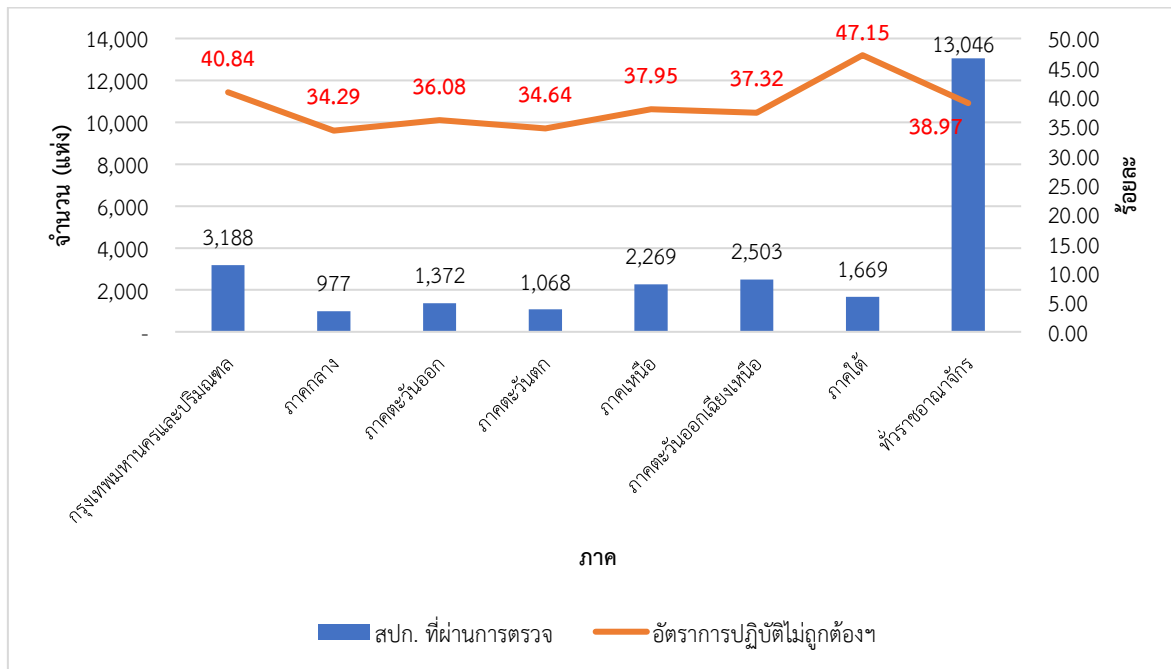

ที่มา : กรมสวัสดิการและคุ้มครองแรงงาน

แผนภูมิที่ 31 ประเภทอุตสาหกรรมที่ผ่านการตรวจตามกฎหมายความปลอดภัยในการทำงาน (5 อันดับแรก) ปี 2568

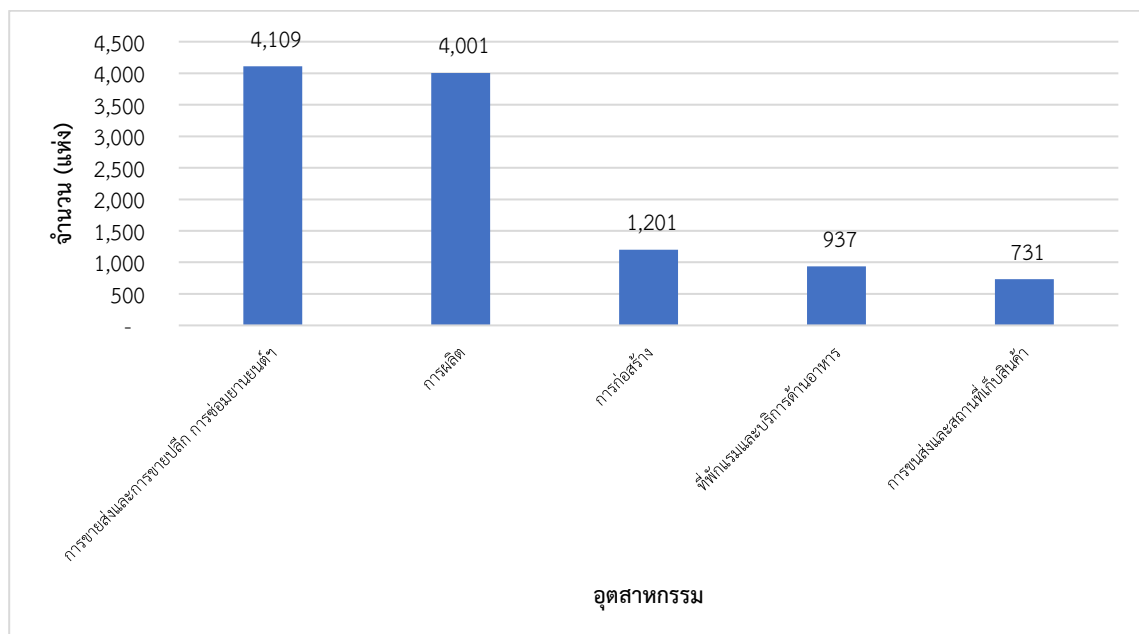

ที่มา : กรมสวัสดิการและคุ้มครองแรงงาน



ประเภทอุตสาหกรรมที่มีอัตราการปฏิบัติไม่ถูกต้องตามกฎหมายความปลอดภัยในการทำงานสูงสุด ปี 2567 ได้แก่ การก่อสร้าง คิดเป็นร้อยละ 51.21 ของสถานประกอบการที่ผ่านการตรวจ รองลงมาได้แก่ การผลิต ร้อยละ 48.56 ที่พักโรงแรมและบริการด้านอาหาร ร้อยละ 39.38 ไฟฟ้า ก๊าซ และระบบการปรับอากาศ ร้อยละ 38.31 กิจกรรมด้านสุขภาพและงานสังคมสงเคราะห์ ร้อยละ 37.18 (แผนภูมิที่ 32)

การดำเนินการของเจ้าหน้าที่ในส่วน of สถานประกอบการที่ปฏิบัติไม่ถูกต้องตามกฎหมายความปลอดภัยในการทำงาน ประกอบไปด้วยการออกคำสั่งให้ส่งเอกสาร เชิญพบ ปรับปรุง และหยุดการใช้เครื่องจักร รวมทั้งการส่งเรื่องดำเนินคดี ทั้งนี้ ในบางแห่งอาจมีการดำเนินการมากกว่า 1 กรณี สำหรับปี 2568 ซึ่งพบว่า มีสถานประกอบการปฏิบัติไม่ถูกต้องตามกฎหมายความปลอดภัย 5,084 แห่ง ส่วนใหญ่จะดำเนินการโดยออกคำสั่งให้ปรับปรุงการปฏิบัติงานให้เกิดความปลอดภัยมากยิ่งขึ้น 4,858 แห่ง คิดเป็นร้อยละ 92.08 ของการดำเนินการทั้งหมด รองลงมาได้แก่ ออกคำสั่งให้ส่งเอกสาร 279 แห่ง (ร้อยละ 5.29) ส่งเรื่องดำเนินคดี 105 แห่ง (ร้อยละ 1.99) ออกคำสั่งเชิญพบ 32 แห่ง (ร้อยละ 0.61) และออกคำสั่งหยุดการใช้เครื่องจักร 2 แห่ง (ร้อยละ 0.04) (แผนภูมิที่ 33)

แผนภูมิที่ 32 อุตสาหกรรมที่มีอัตราการปฏิบัติไม่ถูกต้องตามกฎหมายความปลอดภัยในการทำงาน (5 อันดับแรก) ปี 2568

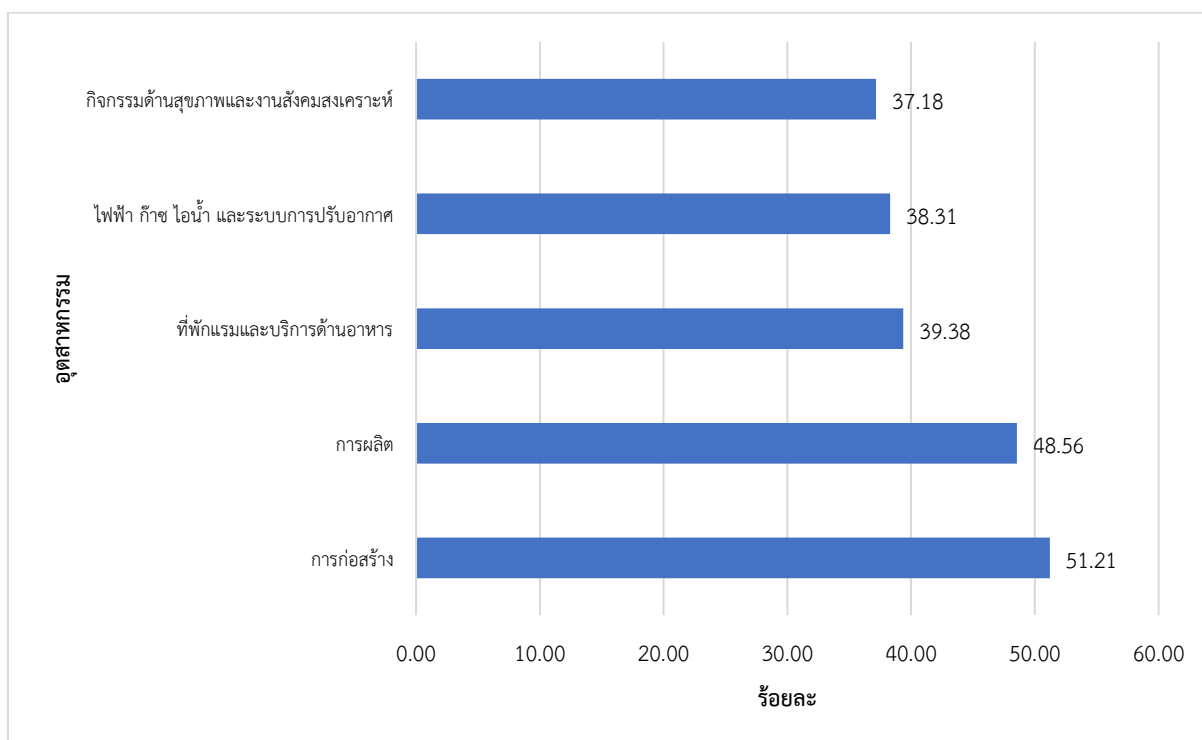

ที่มา : กรมสวัสดิการและคุ้มครองแรงงาน

แผนภูมิที่ 33 การดำเนินการของเจ้าหน้าที่สำหรับสถานประกอบการที่ปฏิบัติไม่ถูกต้องตามกฎหมาย ความปลอดภัยในการทำงาน ปี 2568

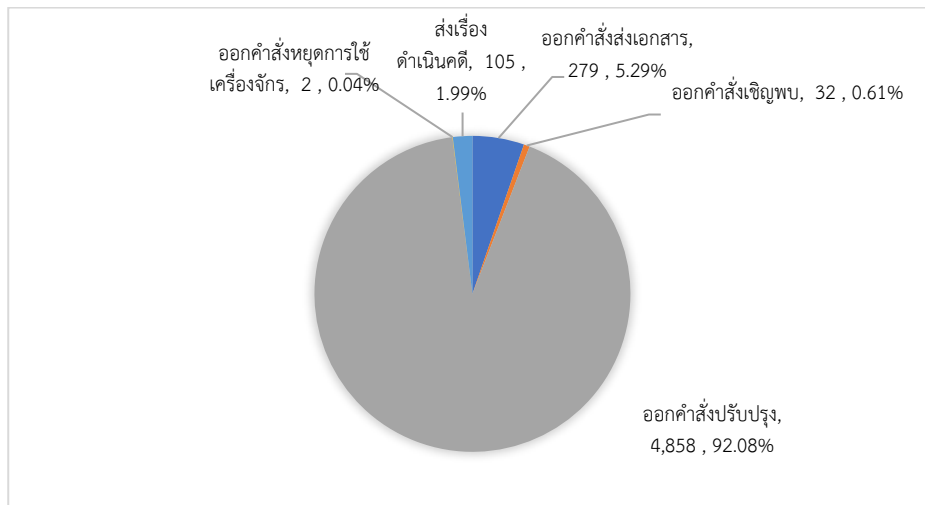

ที่มา : กรมสวัสดิการและคุ้มครองแรงงาน

(หน่วย : แห่ง, %)

4.3 การแรงงานสัมพันธ์

4.3.1 องค์การนายจ้าง/ลูกจ้าง

นอกเหนือจากภารกิจด้านการคุ้มครองแรงงานและดูแลด้านความปลอดภัย ทั้งแก่ลูกจ้างและนายจ้างแล้ว กระทรวงแรงงานโดยกรมสวัสดิการและคุ้มครองแรงงานยังมีการกิจกรรมส่งเสริมและพัฒนาระบบแรงงานสัมพันธ์ให้เหมาะสมและสอดคล้องกับเศรษฐกิจ สังคม เพื่อป้องกันความขัดแย้ง และเสริมสร้างความร่วมมือที่ดีต่อกันระหว่างนายจ้าง ลูกจ้าง และผู้มีส่วนเกี่ยวข้อง โดยมีเป้าหมายหลักเพื่อสร้างสันติสุขในวงการแรงงาน ให้นายจ้างและลูกจ้างมีทัศนคติที่ดีต่อกันในการทำงาน เพราะหากนายจ้าง ลูกจ้างมีความเข้าใจกันเป็นอย่างดีย่อมไม่เกิดปัญหาขัดแย้งขึ้น ทั้งนี้ ในกลุ่มของนายจ้างและลูกจ้างจะมีการตั้งองค์การเพื่อทำหน้าที่เป็นตัวแทนตนเอง ข้อมูล ณ 31 ธันวาคม 2568 ในส่วนองค์การนายจ้าง พบว่า มีองค์การนายจ้างรวม 263 แห่ง จำแนกเป็น สมาคมนายจ้าง 243 แห่ง สหพันธ์นายจ้าง 2 แห่ง และสภาองค์การนายจ้าง 18 แห่ง ในส่วนจำนวนองค์การลูกจ้าง มีจำนวน 1,264 แห่ง ดังนี้ สหภาพแรงงานในกิจการเอกชน 1,179 แห่ง สหภาพแรงงานรัฐวิสาหกิจ 45 แห่ง สหพันธ์แรงงานรัฐวิสาหกิจ 1 แห่ง สหพันธ์แรงงาน 13 แห่ง และสภาองค์การลูกจ้าง 26 แห่ง ทั้งนี้ องค์การนายจ้าง และลูกจ้างส่วนใหญ่กระจุกตัวอยู่ในกรุงเทพมหานครและปริมณฑล ทั้งนี้ จำนวนสมาชิกสหภาพแรงงานรัฐวิสาหกิจ มีจำนวน 135,734 คน และจำนวนสมาชิกสหภาพแรงงานในกิจการเอกชน มีจำนวน 370,706 คน (ตารางที่ ผ.42)

4.3.2 ข้อเรียกร้อง/ข้อพิพาท/ข้อขัดแย้ง

การเกิดข้อเรียกร้อง ข้อพิพาทแรงงาน และข้อขัดแย้ง พบว่า มีการแจ้งข้อเรียกร้อง 419 แห่ง รวม 485 ครั้ง ลูกจ้างที่เกี่ยวข้อง 451,639 คน หากพิจารณารายภาค พบว่าส่วนใหญ่การเกิดข้อเรียกร้องอยู่ในภาคตะวันออก 237 แห่ง รองลงมาได้แก่ กรุงเทพมหานครและปริมณฑล 140 แห่ง ภาคกลาง 35 แห่ง ภาคตะวันออกเฉียงเหนือ 5 แห่ง ภาคใต้และภาคเหนือ 1 แห่ง เท่ากัน ตามลำดับ ขณะที่ภาคตะวันตกไม่มีการเกิดข้อเรียกร้อง ซึ่งข้อเรียกร้องในปี 2568 สามารถยุติได้ โดยระบบทวิภาคี คือไม่เกิดข้อพิพาทแรงงาน 310 แห่ง มีลูกจ้างเกี่ยวข้อง 339,786 คน โดยสามารถตกลงกันเองได้ 309 แห่ง ลูกจ้างที่เกี่ยวข้อง 339,499 คน และถอนข้อเรียกร้อง 1 แห่ง ลูกจ้างที่เกี่ยวข้อง 287 คน



ส่วนข้อเรียกร้องที่ไม่สามารถตกลงได้โดยระบบทวิภาคและเกิดเป็นข้อพิพาทแรงงาน 51 แห่ง ลูกจ้างที่เกี่ยวข้อง 63,680 คน และข้อเรียกร้องที่ยังไม่ยุติอยู่ในระหว่างการเจรจา 58 แห่ง ลูกจ้างที่เกี่ยวข้อง 48,173 คน (ตารางที่ ผ.43)

สำหรับข้อพิพาทแรงงานที่เกิดขึ้น 55 แห่ง ลูกจ้างที่เกี่ยวข้อง 63,671 คน พิจารณาเป็นรายภาค พบว่าส่วนใหญ่อยู่ในภาคตะวันออก 39 แห่ง รองลงมาได้แก่ กรุงเทพมหานครและปริมณฑล 11 แห่ง ภาคกลาง 3 แห่ง และภาคเหนือ 2 แห่ง ตามลำดับ ขณะที่ภาคตะวันตก ภาคตะวันออกเฉียงเหนือ และภาคใต้ ไม่มีการเกิดข้อพิพาทแรงงาน โดยมีการยุติข้อพิพาทแรงงาน 47 แห่ง มีลูกจ้างเกี่ยวข้อง 50,657 คน และข้อพิพาทแรงงานที่ยังไม่ยุติ 8 แห่ง ลูกจ้างที่เกี่ยวข้อง 13,014 คน (ตารางที่ ผ.44)

ส่วนการเกิดข้อขัดแย้งในปี 2568 มีข้อขัดแย้งเกิดขึ้น 115 แห่ง ลูกจ้างที่เกี่ยวข้อง 68,158 คน ส่วนใหญ่เกิดขึ้นในกรุงเทพมหานครและปริมณฑล 55 แห่ง รองลงมาได้แก่ ภาคตะวันออก 42 แห่ง ภาคกลางและภาคเหนือ 7 แห่ง เท่ากัน ภาคตะวันออกเฉียงเหนือ 3 แห่ง และภาคใต้ 1 แห่ง ตามลำดับ ขณะที่ภาคตะวันตกไม่มีการเกิดข้อขัดแย้ง ทั้งนี้ มีข้อขัดแย้งที่สามารถยุติได้ 110 แห่ง ลูกจ้างที่เกี่ยวข้อง 50,506 คน และข้อขัดแย้งที่ยังไม่ยุติ 5 แห่ง ลูกจ้างที่เกี่ยวข้อง 17,652 คน (ตารางที่ ผ.45)

4.4 สวัสดิการแรงงาน

กิจกรรมที่ช่วยสนับสนุนส่งเสริมให้ผู้ใช้แรงงานมีคุณภาพชีวิตที่ดีขึ้นนอกเหนือจากการตรวจสถานประกอบการเพื่อให้การคุ้มครองให้ผู้ใช้แรงงานตามที่ได้กล่าวมาแล้ว กรมสวัสดิการและคุ้มครองแรงงาน ยังมีการส่งเสริมการจัดสวัสดิการแรงงานในสถานประกอบการ โดยในปี 2568 มีการส่งเสริมการจัดสวัสดิการแรงงานนอกเหนือจากที่กฎหมายกำหนด 20,701 แห่ง ลูกจ้างที่เกี่ยวข้อง 1,320,519 คน ดำเนินการให้ค่าปรึกษาแนะนำรูปแบบการจัดสวัสดิการแรงงานในสถานประกอบการ (สถานประกอบการที่ได้รับการส่งเสริมสวัสดิการ) 20,688 แห่ง ลูกจ้างที่เกี่ยวข้อง 1,315,791 คน พัฒนาคุณภาพชีวิตผู้ใช้แรงงานที่มีบุตรอยู่ในความดูแลของศูนย์เด็กเล็ก (ศูนย์เด็กเล็กสิรินธรราชวิทยาลัยฯ ณ จังหวัดนครปฐม และสมุทรปราการ) 2 แห่ง ลูกจ้างที่เกี่ยวข้อง 1,596 คน และให้บริการเงินกู้กองทุนเพื่อผู้ใช้แรงงาน 11 แห่ง ลูกจ้างที่เกี่ยวข้อง 3,132 คน นอกจากนี้ ยังได้ดำเนินการส่งเสริมการด้านยาเสพติดในสถานประกอบการ 14,083 แห่ง จำแนกเป็น รณรงค์ประชาสัมพันธ์ให้สถานประกอบการจัดทำระบบมาตรฐาน การป้องกัน และแก้ไขปัญหาเสพติดในสถานประกอบการ 13,451 แห่ง และตรวจประเมินในสถานประกอบการ จนกระทั่งผ่านเกณฑ์ตามที่กำหนด 632 แห่ง (ตารางที่ ผ.46.1)

เมื่อพิจารณารายภาค พบว่า กรุงเทพมหานครและปริมณฑล มีการส่งเสริมด้านสวัสดิการนอกเหนือกฎหมายในสถานประกอบการ มากที่สุด 7,367 แห่ง รองลงมา คือ ภาคตะวันออกเฉียงเหนือ 3,577 แห่ง ภาคเหนือ 2,707 แห่ง ภาคใต้ 2,306 แห่ง ภาคตะวันออก 2,285 แห่ง ภาคตะวันตก 1,248 แห่ง และภาคกลาง 1,211 แห่ง ตามลำดับ



5. การประกันสังคม

ข้อมูลจากสำนักงานประกันสังคม ณ วันที่ 31 ธันวาคม ปี 2568 พบว่า มีผู้ประกันตนทั้งสิ้น 24,869,211 คน จำแนกเป็นมาตรา 33 จำนวน 12,183,749 คน มาตรา 39 จำนวน 1,650,427 คน และมาตรา 40 จำนวน 11,035,035 คน และมีสถานประกอบการที่ขึ้นทะเบียนประกันสังคมทั้งสิ้น 538,439 แห่ง (ตารางที่ ผ.47) โดยส่วนใหญ่เป็นสถานประกอบการขนาดเล็ก (ลูกจ้างต่ำกว่า 10 คน) มีจำนวน 395,673 แห่ง คิดเป็นร้อยละ 73.49 ของสถานประกอบการทั้งหมด สำหรับผู้ประกันตน (มาตรา 33) ส่วนใหญ่เป็นผู้ประกันตนในสถานประกอบการขนาด 1,000 คนขึ้นไป จำนวน 2,908,690 คน คิดเป็นร้อยละ 23.87 (ตารางที่ ผ.48)

พิจารณารายภาค พบว่า กรุงเทพมหานครและปริมณฑล มีผู้ประกันตนทั้งสิ้น 10,439,642 คน จำแนกเป็นมาตรา 33 จำนวน 6,570,021 คน มาตรา 39 จำนวน 768,636 คน และมาตรา 40 จำนวน 3,100,985 คน ภาคกลาง มีผู้ประกันตนทั้งสิ้น 1,474,706 คน จำแนกเป็นมาตรา 33 จำนวน 625,534 คน มาตรา 39 จำนวน 71,534 คน และมาตรา 40 จำนวน 777,638 คน ภาคตะวันออก มีผู้ประกันตนทั้งสิ้น 3,316,202 คน จำแนกเป็นมาตรา 33 จำนวน 1,886,003 คน มาตรา 39 จำนวน 168,183 คน และมาตรา 40 จำนวน 1,262,016 คน ภาคตะวันตก มีผู้ประกันตนทั้งสิ้น 1,536,288 คน จำแนกเป็นมาตรา 33 จำนวน 420,791 คน มาตรา 39 จำนวน 57,101 คน และมาตรา 40 จำนวน 1,058,396 คน ภาคเหนือ มีผู้ประกันตนทั้งสิ้น 2,390,631 คน จำแนกเป็นมาตรา 33 จำนวน 836,368 คน มาตรา 39 จำนวน 261,765 คน และมาตรา 40 จำนวน 1,292,498 คน ภาคตะวันออกเฉียงเหนือ มีผู้ประกันตนทั้งสิ้น 2,907,125 คน จำแนกเป็นมาตรา 33 จำนวน 968,194 คน มาตรา 39 จำนวน 181,546 คน และมาตรา 40 จำนวน 1,757,385 คน ภาคใต้ มีผู้ประกันตนทั้งสิ้น 2,804,617 คน จำแนกเป็นมาตรา 33 จำนวน 876,838 คน มาตรา 39 จำนวน 141,662 คน และมาตรา 40 จำนวน 1,786,117 คน (ตารางที่ ผ.47)

เมื่อพิจารณาการใช้บริการกองทุนประกันสังคม จำแนกตามสิทธิประโยชน์ ปี 2567 พบว่า มีผู้ใช้บริการกองทุนฯ กรณีเจ็บป่วย มากที่สุด 50,557,760 คน คิดเป็นร้อยละ 94.67 ของจำนวนการใช้บริการทั้งหมด รองลงมาได้แก่ สงเคราะห์บุตร 1,215,866 คน (ร้อยละ 2.28) ชราภาพ 1,137,392 คน (ร้อยละ 2.13) คลอดบุตร 221,898 คน (ร้อยละ 0.42) ว่างงาน 218,467 คน (ร้อยละ 0.41) ตาย 33,746 คน (ร้อยละ 0.06) และทุพพลภาพ 21,759 คน (ร้อยละ 0.04) ตามลำดับ (แผนภูมิที่ 34)

โดยแต่ละภาคมีจำนวนการใช้บริการกองทุนประกันสังคม ดังนี้ กรุงเทพมหานครและปริมณฑล มีผู้ใช้บริการกองทุนฯ กรณีเจ็บป่วย มากที่สุด 26,702,680 คน รองลงมาได้แก่ ชราภาพ 435,249 คน สงเคราะห์บุตร 372,590 คน ว่างงาน 107,536 คน คลอดบุตร 73,539 คน ตาย 11,846 คน และทุพพลภาพ 6,300 คน ภาคกลาง มีผู้ใช้บริการกองทุนฯ กรณีเจ็บป่วย มากที่สุด 2,613,166 คน รองลงมาได้แก่ ชราภาพ 79,187 คน สงเคราะห์บุตร 66,768 คน คลอดบุตร 11,265 คน ว่างงาน 10,608 คน ตาย 1,988 คน และทุพพลภาพ 1,715 คน ภาคตะวันออก มีผู้ใช้บริการกองทุนฯ กรณีเจ็บป่วย มากที่สุด 6,382,154 คน รองลงมาได้แก่ สงเคราะห์บุตร 174,882 คน ชราภาพ 111,849 คน ว่างงาน 32,602 คน คลอดบุตร 31,557 คน ตาย 3,647 คน และทุพพลภาพ 1,873 คน ภาคตะวันตก มีผู้ใช้บริการกองทุนฯ กรณีเจ็บป่วย มากที่สุด 1,620,944 คน รองลงมาได้แก่ ชราภาพ 58,007 คน สงเคราะห์บุตร 54,715 คน คลอดบุตร 10,424 คน ว่างงาน 7,573 คน ตาย 1,592 คน และทุพพลภาพ 1,212 คน ภาคเหนือ มีผู้ใช้บริการกองทุนฯ กรณีเจ็บป่วย มากที่สุด 5,038,725 คน รองลงมาได้แก่ สงเคราะห์บุตร 145,750 คน ชราภาพ 140,822 คน คลอดบุตร 24,560 คน ว่างงาน 18,883 คน ตาย 4,998 คน และทุพพลภาพ



3,787 คน ภาคตะวันออกเฉียงเหนือ มีผู้ใช้บริการกองทุนฯ กรณีเจ็บป่วย มากที่สุด 4,719,857 คน รองลงมาได้แก่ สงเคราะห์บุตร 247,869 คน ชราภาพ 223,081 คน คลอดบุตร 42,816 คนว่างงาน 23,523 คน ตาย 7,201 คน และทุพพลภาพ 5,459 คน และภาคใต้ มีผู้ใช้บริการกองทุนฯ กรณีเจ็บป่วย มากที่สุด 3,480,234 คน รองลงมาได้แก่ สงเคราะห์บุตร 153,292 คน ชราภาพ 89,197 คน คลอดบุตร 27,737 คนว่างงาน 17,742 คน ตาย 2,474 คน และทุพพลภาพ 1,413 คน (ตารางที่ ผ.49)

แผนภูมิที่ 34 จำนวนการใช้บริการกองทุนประกันสังคม จำแนกตามสิทธิประโยชน์

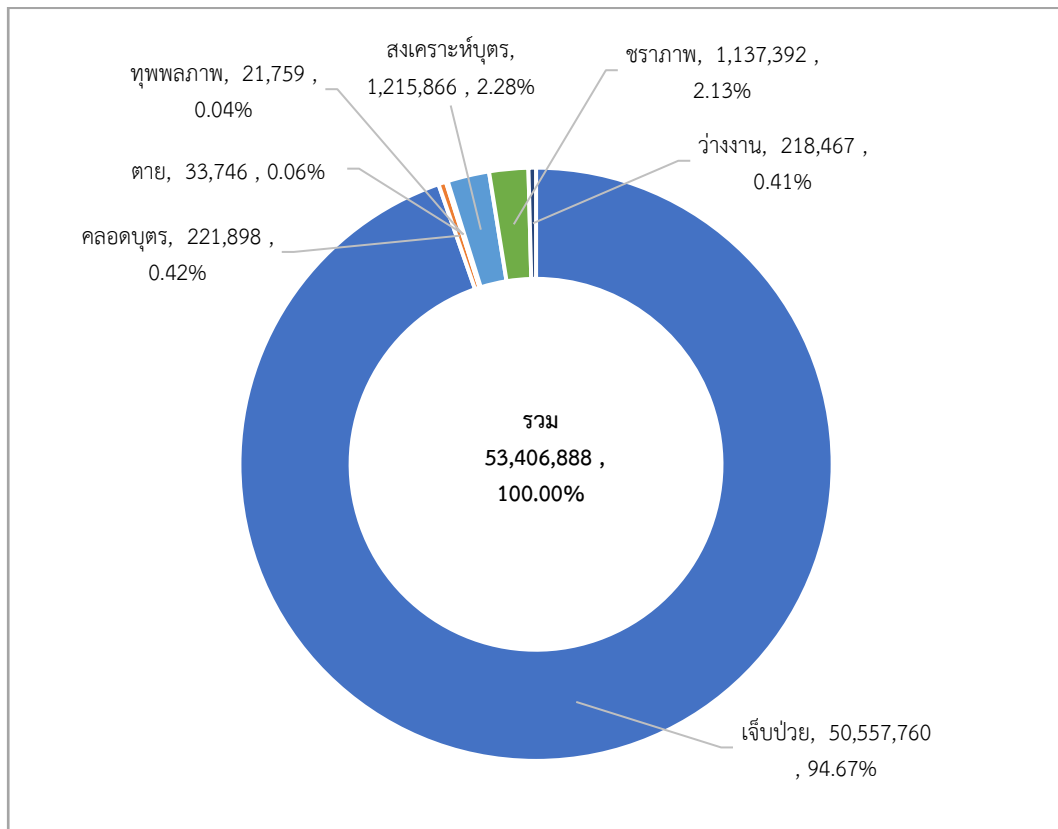

ที่มา : สำนักงานประกันสังคม

(หน่วย : คน, %)

หมายเหตุ : ข้อมูลปี 2567 เนื่องจากสำนักงานประกันสังคมยังไม่เผยแพร่ข้อมูลปี 2568

6. ค่าจ้างขั้นต่ำ ณ วันที่ 1 กรกฎาคม 2568

ตามประกาศคณะกรรมการค่าจ้างเรื่อง อัตราค่าจ้างขั้นต่ำ (ฉบับที่ 14) ซึ่งได้ประกาศให้มีผลใช้บังคับตั้งแต่วันที่ วันที่ 1 กรกฎาคม 2568 พิจารณาตามรายภาค ดังนี้

ตารางที่ 8 ค่าจ้างขั้นต่ำ ณ วันที่ 1 กรกฎาคม 2568 จำแนกเป็นรายภาค

ภาค	อัตราค่าจ้างขั้นต่ำ (บาท/วัน)	จังหวัดที่บังคับใช้	
กรุงเทพมหานคร และปริมณฑล	400	กรุงเทพมหานคร	
	372	นครปฐม นนทบุรี ปทุมธานี สมุทรปราการ และสมุทรสาคร	
ภาคกลาง	348	ชัยนาท อ่างทอง สิงห์บุรี	
	356	ลพบุรี	
	357	พระนครศรีอยุธยา สระบุรี	
ภาคตะวันออก	352	จันทบุรี สระแก้ว	
	354	ตราด	
	355	นครนายก	
	357	ปราจีนบุรี	
	400	ชลบุรี ระยอง ฉะเชิงเทรา	
ภาคตะวันตก	347	ราชบุรี	
	351	เพชรบุรี	
	352	กาญจนบุรี ประจวบคีรีขันธ์	
	355	สุพรรณบุรี	
	358	สมุทรสงคราม	
	345	แพร่ น่าน พะเยา	
	347	กำแพงเพชร พิจิตร สุโขทัย แม่ฮ่องสอน ลำปาง อุตรดิตถ์ อุทัยธานี	
ภาคเหนือ	349	เพชรบูรณ์	
	350	นครสวรรค์ ลำพูน	
	352	เชียงราย ตาก พิชณุโลก	
	357	เชียงใหม่ ยกเว้นอำเภอเมืองเชียงใหม่	
	380	เชียงใหม่ เฉพาะอำเภอเมืองเชียงใหม่	
	ภาคตะวันออกเฉียงเหนือ	347	มหาสารคาม ศรีสะเกษ หนองบัวลำภู อำนาจเจริญ อุตรธานี เลย
		348	ชัยภูมิ
		349	กาฬสินธุ์ บึงกาฬ ร้อยเอ็ด
		350	ยโสธร
		351	สุรินทร์



ภาค	อัตราค่าจ้างขั้นต่ำ (บาท/วัน)	จังหวัดที่บังคับใช้
ภาคใต้	352	นครพนม บุรีรัมย์ มุกดาหาร สกลนคร อุบลราชธานี
	355	หนองคาย
	357	ขอนแก่น
	359	นครราชสีมา
	337	นราธิวาส ปัตตานี ยะลา
	345	ตรัง
	347	ระนอง สตูล
	348	พัทลุง
	349	นครศรีธรรมราช
	351	ชุมพร
	352	พังงา สงขลา ยกเว้นอำเภอหาดใหญ่ สุราษฎร์ธานี ยกเว้นอำเภอเกาะสมุย
	354	กระบี่
	380	สงขลา เฉพาะอำเภอหาดใหญ่
	400	ภูเก็ต สุราษฎร์ธานี เฉพาะอำเภอเกาะสมุย



ภาคผนวก

1. สภาพเศรษฐกิจรายภาค

ตารางที่ ผ.1.1 เครื่องชี้ด้านเศรษฐกิจระดับประเทศ ปี 2566 - 2568

เครื่องชี้เศรษฐกิจ	ปี 2566	ปี 2567	ปี 2568
เครื่องชี้ด้านการบริโภคภาคเอกชน			
ภาษีมูลค่าเพิ่ม ณ ราคาंकที่ (%yoy)	-2.0	4.0	3.6
จำนวนรถยนต์นั่งจดทะเบียนใหม่ (%yoy)	3.6	-22.1	4.2
จำนวนรถจักรยานยนต์จดทะเบียนใหม่ (%yoy)	4.6	-8.0	1.5
ปริมาณการนำเข้าสินค้าอุปโภคบริโภค (%yoy)	-0.6	2.0	4.4
ดัชนีความเชื่อมั่นผู้บริโภค (ม.หอการค้า) (ระดับ)	56.7	59.3	53.8
รายได้เกษตรกร (%yoy)	-0.4	5.8	-7.1
เครื่องชี้ด้านการลงทุนภาคเอกชน			
เครื่องชี้การลงทุนในเครื่องจักร			
ปริมาณการนำเข้าสินค้าทุน (%yoy)	3.9	10.1	15.6
ปริมาณรถยนต์เชิงพาณิชย์จดทะเบียนใหม่ (%yoy)	-18.2	-21.4	-8.9
เครื่องชี้การลงทุนก่อสร้าง			
ภาษีจากการทำธุรกรรมอสังหาริมทรัพย์ (%yoy)	-2.4	-5.3	-9.8
ปริมาณจำหน่ายปูนซีเมนต์ (%yoy)	1.2	0.1	3.8
ดัชนีราคาวัสดุก่อสร้าง (%yoy)	0.1	-0.1	0.3
การค้าระหว่างประเทศ			
มูลค่าการส่งออก (พินล้านดอลลาร์สหรัฐ)	285.1	300.8	339.6
มูลค่าการส่งออก (%yoy)	-0.8	5.4	1.4
ปริมาณการส่งออก (%yoy)	-2.0	4.3	4.1
เครื่องชี้ภาคอุตสาหกรรม			
ดัชนีผลผลิตสินค้าอุตสาหกรรม (%yoy)	-3.8	-1.8	-0.8
ดัชนีความเชื่อมั่นภาคอุตสาหกรรม (ระดับ)	92.6	89.5	89.0
เครื่องชี้ด้านการท่องเที่ยว			
นักท่องเที่ยวต่างชาติ (%yoy)	154.4	26.3	-7.2
จำนวนผู้เยี่ยมเยือนชาวไทย (%yoy)	22.7	8.5	3.1
เครื่องชี้ด้านเสถียรภาพเศรษฐกิจ			
อัตราเงินเฟ้อทั่วไป (%yoy)	1.23	0.4	-0.14
อัตรการว่างงาน (%ต่อกำลังแรงงาน)	1.0	1.0	0.8

ที่มา : สำนักงานเศรษฐกิจการคลัง



ตารางที่ ผ.1.2 เครื่องชี้ด้านเศรษฐกิจรายภาค ปี 2568

เครื่องชี้เศรษฐกิจรายภาค	กทม.และปริมณฑล	ภาคกลาง	ภาคตะวันออก	ภาคตะวันตก	ภาคเหนือ	ภาคตะวันออกเฉียงเหนือ	ภาคใต้
เครื่องชี้ด้านการบริโภคภาคเอกชน							
ภาษีมูลค่าเพิ่ม ณ ราคาंकที่ (%yoy)	6.8	9.5	-2.1	-6.6	7.3	10.2	7.7
จำนวนรถยนต์นั่งจดทะเบียนใหม่ (%yoy)	2.7	-12.8	-3.5	-9.4	-3.2	-5.4	-3.8
จำนวนรถจักรยานยนต์จดทะเบียนใหม่ (%yoy)	-2.2	-11.1	-2.6	-12.7	-16.1	-10.1	-14.3
ดัชนีความเชื่อมั่นผู้บริโภค (ม.หอการค้า) (ระดับ)	52.9	53.0	56.3	53.0	54.2	56.6	52.0
รายได้เกษตรกร (%yoy)	-11.1	-7.3	-2.3	-3.2	-14.2	-8.7	-1.2
เครื่องชี้ด้านการลงทุนภาคเอกชน							
จำนวนรถบรรทุกส่วนบุคคลจดทะเบียนใหม่ (%yoy)	-19.5	-44.4	-39.0	-34.4	-40.6	-46.5	-31.8
จำนวนรถบรรทุกจดทะเบียนใหม่ (%yoy)	-47.9	-74.4	-59.1	-70.2	-56.8	-66.2	-41.8
เงินทุนของโรงงานที่เริ่มประกอบกิจการ (พันล้านบาท)	39.8	48.2	44.8	3.7	15.0	13.7	9.1
เงินทุนของโรงงานที่เริ่มประกอบกิจการ (%yoy)	29.0	123.3	-30.5	-92.9	130.4	-36.3	-1.9
เครื่องชี้ภาคอุตสาหกรรม							
ดัชนีผลผลิตสินค้าอุตสาหกรรม (%yoy)	-1.6	-2.3	-2.9	-3.6	-0.6	0.1	2.0
ดัชนีความเชื่อมั่นภาคอุตสาหกรรม (ระดับ)	96.2	96.2	92.6	96.2	87.2	68.3	81.9
เครื่องชี้ด้านการท่องเที่ยว							
จำนวนผู้เยี่ยมเยือน (%yoy)	-1.6	0.0	-0.4	0.4	3.7	3.7	-0.9
รายได้จากการเยี่ยมเยือน (%yoy)	-4.1	0.9	-3.8	2.8	4.3	2.9	-1.3
เครื่องชี้ด้านเสถียรภาพเศรษฐกิจ							
อัตราเงินเฟ้อทั่วไป (%yoy)	0.0	-0.1	0.0	-0.4	0.0	-0.2	0.2
อัตรการว่างงาน (%ต่อกำลังแรงงาน)	0.9	0.8	0.7	0.9	1.0	0.5	1.0

ที่มา : สำนักงานเศรษฐกิจการคลัง

ดัชนีชี้วัดภาวะแรงงาน

2. อัตราการมีส่วนร่วมในกำลังแรงงาน

ตารางที่ ผ.2 อัตราการมีส่วนร่วมในกำลังแรงงาน ปี 2564 - 2568

หน่วยนับ : คน

	2564	2565	2566	2567	2568
ประชากรที่มีอายุ 15 ปีขึ้นไป	57,091,809	58,623,726	58,920,719	59,200,462	59,458,015
กำลังแรงงาน	38,699,624	39,903,313	40,447,219	40,356,575	40,130,824
อัตราการมีส่วนร่วมในกำลังแรงงาน	67.78	68.07	68.65	68.17	67.49

ที่มา : สำนักงานสถิติแห่งชาติ

ตารางที่ ผ.3 อัตราการมีส่วนร่วมในกำลังแรงงานรายภาค ปี 2568

หน่วยนับ : คน

	กรุงเทพฯ และปริมณฑล	ภาคกลาง	ภาคตะวันออก	ภาคตะวันตก	ภาคเหนือ	ภาคตะวันออกเฉียงเหนือ	ภาคใต้
ประชากรที่มีอายุ 15 ปีขึ้นไป	15,716,291	2,725,458	5,645,728	3,076,749	9,464,005	14,935,436	7,894,348
กำลังแรงงาน	11,372,089	1,800,351	4,060,539	2,109,639	6,142,242	9,257,686	5,388,278
อัตราการมีส่วนร่วมในกำลังแรงงาน	72.36	66.06	71.92	68.57	64.90	61.98	68.25

ที่มา : สำนักงานสถิติแห่งชาติ

3. อัตราการทำงานของจังหวัด

ตารางที่ ผ.4 อัตราการมีงานทำทั่วราชอาณาจักร ปี 2564 - 2568

หน่วยนับ : คน

	2564	2565	2566	2567	2568
ประชากรที่มีอายุ 15 ปีขึ้นไป	57,091,809	58,623,726	58,920,719	59,200,462	59,458,015
ผู้มีงานทำ	37,751,297	39,221,052	39,912,031	39,806,358	39,624,554
อัตราการมีงานทำ	66.12	66.90	67.74	67.24	66.64

ที่มา : สำนักงานสถิติแห่งชาติ

ตารางที่ ผ.5 อัตราการมีงานทำรายภาค ปี 2568

หน่วยนับ : คน

	กรุงเทพฯและปริมณฑล	ภาคกลาง	ภาคตะวันออก	ภาคตะวันตก	ภาคเหนือ	ภาคตะวันออกเฉียงเหนือ	ภาคใต้
ประชากรที่มีอายุ 15 ปีขึ้นไป	15,716,291	2,725,458	5,645,728	3,076,749	9,464,005	14,935,436	7,894,348
ผู้มีงานทำในภาค	11,267,106	1,782,256	4,029,107	2,090,726	6,033,149	9,091,158	5,331,053
อัตราการมีงานทำ	71.69	65.39	71.37	67.95	63.75	60.87	67.53

ที่มา : สำนักงานสถิติแห่งชาติ



4. อัตราการว่างงาน

ตารางที่ ผ.6 อัตราการว่างงานทั่วราชอาณาจักร ปี 2564 - 2568

หน่วยนับ : คน

	2564	2565	2566	2567	2568
กำลังแรงงาน	38,699,624	39,903,313	40,447,219	40,356,575	40,130,824
ผู้ว่างงาน	748,257	527,025	395,170	402,212	327,802
อัตราการว่างงาน	1.93	1.32	0.98	1.00	0.82

ที่มา : สำนักงานสถิติแห่งชาติ

ตารางที่ ผ.7 อัตราการว่างงานรายภาค ปี 2568

หน่วยนับ : คน

	กรุงเทพฯ และปริมณฑล	ภาคกลาง	ภาคตะวันออก	ภาคตะวันตก	ภาคเหนือ	ภาค ตะวันออกเฉียงเหนือ	ภาคใต้
กำลังแรงงานในภาค	11,372,089	1,800,351	4,060,539	2,109,639	6,142,242	9,257,686	5,388,278
ผู้ว่างงานในภาค	104,465	14,000	26,889	17,992	59,549	48,712	56,194
อัตราการว่างงาน	0.92	0.78	0.66	0.85	0.97	0.53	1.04

ที่มา : สำนักงานสถิติแห่งชาติ

5. อัตราการเปลี่ยนแปลงของจำนวนผู้ประกันตนในระบบประกันสังคม (ม.33) ,อัตราการเปลี่ยนแปลงของผู้ประกันตนที่ขอรับประโยชน์ทดแทน และอัตราการเลิกจ้างลูกจ้างในระบบประกันสังคม

ตารางที่ ผ.8 อัตราการเปลี่ยนแปลงของจำนวนผู้ประกันตนในระบบประกันสังคม (ม.33) ,อัตราการเปลี่ยนแปลงของผู้ประกันตนที่ขอรับประโยชน์ทดแทน และอัตราการเลิกจ้างลูกจ้างในระบบประกันสังคม

หน่วยนับ : คน

	ทั่วราชอาณาจักร	กรุงเทพฯ และปริมณฑล	ภาคกลาง	ภาคตะวันออก	ภาคตะวันตก	ภาคเหนือ	ภาคตะวันออกเฉียงเหนือ	ภาคใต้
ผู้ประกันตน มาตรา 33	12,183,749	6,570,021	625,534	1,886,003	420,791	836,368	968,194	876,838
ผู้ประกันตนที่ขอรับประโยชน์ ทดแทนกรณีว่างงาน	224,559	114,951	10,920	28,613	8,553	20,044	22,773	18,705
ผู้ประกันตนที่ขอรับประโยชน์ ทดแทนกรณีว่างงานจากสาเหตุ เลิกจ้าง	41,590	23,410	1,739	7,531	1,251	2,223	2,330	3,106
อัตราการเปลี่ยนแปลงของ จำนวนผู้ประกันตนในระบบ ประกันสังคม (มาตรา 33) (YoY)	0.85	-0.17	0.86	4.15	2.69	0.85	0.39	1.37
อัตราการเปลี่ยนแปลงของ ผู้ประกันตนที่ขอรับประโยชน์ ทดแทนกรณีว่างงาน (YoY)	2.79	6.90	2.94	-12.24	12.94	6.15	-3.19	5.43
อัตราการเลิกจ้างลูกจ้างใน ระบบประกันสังคม	0.34	0.36	0.28	0.40	0.30	0.27	0.24	0.35

ที่มา : สำนักงานประกันสังคม



6. อัตราการบรรจุงาน

ตารางที่ ๘.9 อัตราการบรรจุงานรายภาค ปี 2568

หน่วยนับ : คน

	ทั่วราชอาณาจักร	กรุงเทพฯ และปริมณฑล	ภาคกลาง	ภาคตะวันออก	ภาคตะวันตก	ภาคเหนือ	ภาคตะวันออกเฉียงเหนือ	ภาคใต้
ผู้ได้รับการบรรจุงาน	184,769	42,583	17,088	24,224	8,959	26,651	31,949	33,315
ผู้สมัครงาน	280,662	71,297	22,234	36,071	13,847	40,395	49,357	47,461
จำนวนตำแหน่งงานว่าง	497,650	202,064	28,834	49,446	39,022	56,107	63,823	58,354
อัตราการบรรจุงานต่อผู้สมัครงาน	65.83	59.73	76.86	67.16	64.70	65.98	64.73	70.19
อัตราการบรรจุงานต่อตำแหน่งงานว่าง	37.13	21.07	59.26	48.99	22.96	47.50	50.06	57.09

ที่มา : กรมการจัดหางาน

7. อัตราการจ้างงานแรงงานต่างด้าว

ตารางที่ ๘.10 อัตราการจ้างงานแรงงานต่างด้าวยุโรป ปี 2568

หน่วยนับ : คน

	ทั่วราชอาณาจักร	กรุงเทพฯ และปริมณฑล	ภาคกลาง	ภาคตะวันออก	ภาคตะวันตก	ภาคเหนือ	ภาคตะวันออกเฉียงเหนือ	ภาคใต้
ผู้มีงานทำ	39,624,554	11,267,106	1,782,256	4,029,107	2,090,726	6,033,149	9,091,158	5,331,053
แรงงานต่างด้าวทั้งหมด	2,091,885	1,036,306	70,273	433,440	102,421	183,252	64,946	201,247
แรงงานต่างด้าว 4 สัญชาติ (เมียนมา ลาว กัมพูชา เวียดนาม)	1,890,784	919,981	66,120	395,152	99,856	173,022	59,842	176,811
อัตราการจ้างแรงงานต่างด้าวต่อจำนวนผู้มีงานทำทั้งหมด	5.28	9.20	3.94	10.76	4.90	3.04	0.71	3.77
อัตราการจ้างแรงงานต่างด้าว 4 สัญชาติ (เมียนมา ลาว กัมพูชา เวียดนาม)	4.77	8.17	3.71	9.81	4.78	2.87	0.66	3.32

ที่มา : กรมการจัดหางาน

8. อัตราการไม่ปฏิบัติตามกฎหมายคุ้มครองแรงงาน/ความปลอดภัยในการทำงานของสถานประกอบการ

ตารางที่ ผ.11 อัตราการปฏิบัติไม่ถูกต้องตามกฎหมายคุ้มครองแรงงาน/ความปลอดภัยในการทำงานของ
สถานประกอบการ ปี 25678 หน่วยนับ : แห่ง

	ทั่วราชอาณาจักร	กรุงเทพฯ และปริมณฑล	ภาคกลาง	ภาคตะวันออก	ภาคตะวันตก	ภาคเหนือ	ภาคตะวันออกเฉียงเหนือ	ภาคใต้
สถานประกอบการที่ปฏิบัติไม่ถูกต้องตามกฎหมายคุ้มครองแรงงาน	2,788	693	239	230	186	375	398	667
สถานประกอบการที่ผ่านการตรวจคุ้มครองแรงงาน	20,595	6,092	1,325	1,573	1,353	2,945	4,273	3,034
สถานประกอบการที่ปฏิบัติไม่ถูกต้องตามกฎหมายความปลอดภัยในการทำงาน	5,084	1,302	335	495	370	861	934	787
สถานประกอบการที่ผ่านการตรวจความปลอดภัยในการทำงาน	13,046	3,188	977	1,372	1,068	2,269	2,503	1,669
อัตราการปฏิบัติไม่ถูกต้องตามกฎหมายคุ้มครองแรงงานของสถานประกอบการ	13.54	11.38	18.04	14.62	13.75	12.73	9.31	21.98
อัตราการปฏิบัติไม่ถูกต้องตามกฎหมายความปลอดภัยในการทำงานของสถานประกอบการ	38.97	40.84	34.29	36.08	34.64	37.95	37.32	47.15

ที่มา : กรมสวัสดิการและคุ้มครองแรงงาน

9. อัตราการเกิดข้อพิพาท/ข้อขัดแย้งแรงงานต่อสถานประกอบการ

ตารางที่ ผ.12 อัตราการเกิดข้อพิพาท/ข้อขัดแย้งแรงงานต่อสถานประกอบการ 100,000 แห่ง ปี 2568

หน่วยนับ : แห่ง

	ทั่วราชอาณาจักร	กรุงเทพฯ และปริมณฑล	ภาคกลาง	ภาคตะวันออก	ภาคตะวันตก	ภาคเหนือ	ภาคตะวันออกเฉียงเหนือ	ภาคใต้
สถานประกอบการที่เกิดข้อพิพาท	55	11	3	39	-	2	-	-
สถานประกอบการที่เกิดข้อขัดแย้ง	115	55	7	42	-	7	3	1
สถานประกอบการทั้งหมดในภาค	539,440	204,022	26,726	59,254	26,977	69,366	84,989	68,106
อัตราการเกิดข้อพิพาทแรงงานต่อสถานประกอบการ 100,000 แห่ง	10.20	5.39	11.23	65.82	-	2.88	-	-
อัตราการเกิดข้อขัดแย้งต่อสถานประกอบการ 100,000 แห่ง	21.32	26.96	26.19	70.88	-	10.09	3.53	1.47

ที่มา : กรมสวัสดิการและคุ้มครองแรงงาน



10. อัตราการแรงงานที่เป็นผู้ประกันตน

ตารางที่ ผ.13 อัตราแรงงานที่เป็นผู้ประกันตน ปี 2566 – 2568

หน่วยนับ : คน

	ปี 2566	ปี 2567	ปี 2568
ผู้มีงานทำ	39,912,031	39,806,358	39,624,554
ผู้ประกันตนทั้งหมด	24,646,901	24,812,815	24,869,211
ผู้ประกันตน มาตรา 33	11,890,917	12,081,112	12,183,749
ผู้ประกันตน มาตรา 39	1,797,848	1,719,840	1,650,427
ผู้ประกันตน มาตรา 40	10,958,136	11,011,863	11,035,035
อัตราการแรงงานที่เป็นผู้ประกันตน	61.75	62.33	62.76

ตารางที่ ผ.14 อัตราแรงงานที่เป็นผู้ประกันตน

หน่วยนับ : คน

	กรุงเทพฯ และปริมณฑล	ภาคกลาง	ภาคตะวันออก	ภาคตะวันตก	ภาคเหนือ	ภาคตะวันออกเฉียงเหนือ	ภาคใต้
ผู้มีงานทำ	11,267,106	1,782,255.52	4,029,106.71	2,090,726	6,033,149.34	9,091,158.16	5,331,053
ผู้ประกันตนทั้งหมด	10,439,642	1,474,706	3,316,202	1,536,288	2,390,631	2,907,125	2,804,617
ผู้ประกันตน มาตรา 33	6,570,021	625,534	1,886,003	420,791	836,368	968,194	876,838
ผู้ประกันตน มาตรา 39	768,636	71,534	168,183	57,101	261,765	181,546	141,662
ผู้ประกันตน มาตรา 40	3,100,985	777,638	1,262,016	1,058,396	1,292,498	1,757,385	1,786,117
อัตราการแรงงานที่เป็นผู้ประกันตน	92.66	82.74	82.31	73.48	39.62	31.98	52.61

ที่มา : สำนักงานประกันสังคม



สถานการณ์แรงงาน

1. กำลังแรงงาน/การมีงานทำ/การว่างงาน

ตารางที่ ผ.15 โครงสร้างประชากร ปี 2564 - 2568

หน่วยนับ : คน

	ปี 2564	ปี 2565	ปี 2566	ปี 2567	ปี 2568
1.ประชากรอายุ 15 ปีขึ้นไป	57,091,809	58,623,726	58,920,719	59,200,462	59,458,015
2.กำลังแรงงานรวม	38,699,624	39,903,313	40,447,219	40,356,575	40,130,824
2.1 ผู้มีงานทำ	37,751,297	39,221,052	39,912,031	39,806,358	39,624,554
2.2 ผู้ว่างงาน	748,268	527,025	395,170	402,212	327,802
2.3 กำลังแรงงานที่รอฤดูกาล	200,060	155,235	140,018	148,005	178,468
3.ไม่อยู่ในกำลังแรงงานอายุ 15 ปีขึ้นไป	18,392,184	18,720,414	18,473,500	18,843,887	19,327,190
3.1 ทำงานบ้าน	5,083,502	5,193,508	5,085,823	4,755,795	4,644,977
3.2 เรียนหนังสือ	4,400,441	4,671,124	4,547,158	4,519,896	4,569,170
3.3 อื่น ๆ (ยังเด็ก ขรา/ไม่สามารถทำงานได้)	8,908,241	8,855,781	8,840,519	9,568,196	10,113,043

ที่มา : สำนักงานสถิติแห่งชาติ

หมายเหตุ : ข้อมูลรายปี เฉลี่ยจากรายไตรมาส

: ผลรวมของแต่ละจำนวนอาจไม่เท่ายอดรวม เนื่องจากข้อมูลแต่ละจำนวนมีการปิดเศษโดยอิสระจากกัน

ตารางที่ ผ.16 โครงสร้างประชากร จำแนกตามเพศ ปี 2568

หน่วยนับ : คน

	ชาย	หญิง	รวม
1.ประชากรอายุ 15 ปีขึ้นไป	28,307,611	31,150,404	59,458,015
2.กำลังแรงงานรวม	21,537,089	18,593,735	40,130,824
2.1 ผู้มีงานทำ	21,260,100	18,364,454	39,624,554
2.2 ผู้ว่างงาน	166,730	161,072	327,802
2.3 กำลังแรงงานที่รอฤดูกาล	110,259	68,209	178,468
3.ไม่อยู่ในกำลังแรงงานอายุ 15 ปีขึ้นไป	6,770,522	12,556,668	19,327,190
3.1 ทำงานบ้าน	282,636	4,362,341	4,644,977
3.2 เรียนหนังสือ	2,123,348	2,445,821	4,569,170
3.3 อื่น ๆ (ยังเด็ก ขรา/ไม่สามารถทำงานได้)	4,364,538	5,748,506	10,113,043

ที่มา : สำนักงานสถิติแห่งชาติ

หมายเหตุ : ข้อมูลรายปี เฉลี่ยจากรายไตรมาส

: ผลรวมของแต่ละจำนวนอาจไม่เท่ายอดรวม เนื่องจากข้อมูลแต่ละจำนวนมีการปิดเศษโดยอิสระจากกัน

ตารางที่ ผ.17 ผู้มีงานทำ จำแนกตามเพศและภาค ปี 2568

หน่วยนับ : คน

ภาค	ชาย	หญิง	รวม
ทั่วราชอาณาจักร	21,260,100	18,364,454	39,624,554
กรุงเทพฯ และปริมณฑล	5,839,344	5,427,762	11,267,106
ภาคกลาง	966,588	815,668	1,782,256
ภาคตะวันออก	2,190,765	1,838,341	4,029,107
ภาคตะวันตก	1,139,453	951,272	2,090,726
ภาคเหนือ	3,237,348	2,795,802	6,033,149
ภาคตะวันออกเฉียงเหนือ	4,942,321	4,148,837	9,091,158
ภาคใต้	2,944,280	2,386,773	5,331,053

ที่มา : สำนักงานสถิติแห่งชาติ

หมายเหตุ : ข้อมูลรายปี เฉลี่ยจากรายไตรมาส

: ผลรวมของแต่ละจำนวนอาจไม่เท่ายอดรวม เนื่องจากข้อมูลแต่ละจำนวนมีการปิดเศษโดยอิสระจากกัน

ตารางที่ ผ.18 ผู้มีงานทำ จำแนกตามอายุและภาค ปี 2568

หน่วยนับ : คน

ภาค/อายุ	15-19 ปี	20-24 ปี	25-29 ปี	30-34 ปี	35-39 ปี	40-49 ปี	50-59 ปี	ตั้งแต่ 60 ปีขึ้นไป
ทั่วราชอาณาจักร	441,425	2,906,979	4,540,071	4,525,316	4,231,401	8,948,066	8,698,980	5,332,317
กรุงเทพฯ และปริมณฑล	81,190	647,864	1,287,927	1,485,934	1,594,409	3,101,349	2,242,330	826,102
ภาคกลาง	20,463	138,165	198,788	200,885	200,249	412,188	369,236	242,282
ภาคตะวันออก	54,558	323,842	488,686	508,389	493,695	1,004,101	761,761	394,074
ภาคตะวันตก	26,723	160,719	233,216	222,066	206,474	439,048	457,444	345,036
ภาคเหนือ	82,967	451,621	648,709	611,586	521,072	1,133,888	1,372,736	1,210,570
ภาคตะวันออกเฉียงเหนือ	101,703	756,632	1,071,922	888,386	642,566	1,667,591	2,357,703	1,604,654
ภาคใต้	73,822	428,137	610,824	608,068	572,934	1,189,901	1,137,769	709,599

ที่มา : สำนักงานสถิติแห่งชาติ

หมายเหตุ : ข้อมูลรายปี เฉลี่ยจากรายไตรมาส

: ผลรวมของแต่ละจำนวนอาจไม่เท่ายอดรวม เนื่องจากข้อมูลแต่ละจำนวนมีการปิดเศษโดยอิสระจากกัน

ตารางที่ ผ.19 ผู้มีงานทำ จำแนกตามระดับการศึกษาและภาค ปี 2568

หน่วยนับ : คน

ภาค/ระดับการศึกษา	ไม่มีการศึกษา	ต่ำกว่าประถมศึกษา	ประถมศึกษา	มัธยมต้น	มัธยมปลาย	อุดมศึกษา	การศึกษาอื่นๆ	ไม่ทราบ
ทั่วราชอาณาจักร	859,888	4,169,646	8,869,003	7,263,074	8,225,319	9,472,911	281,989	482,724
กรุงเทพฯ และปริมณฑล	221,169	493,637	2,084,275	2,094,418	2,285,427	3,677,534	258,699	151,946
ภาคกลาง	25,963	180,232	283,263	362,573	413,158	489,875	14,477	12,715
ภาคตะวันออก	63,177	307,472	701,879	823,278	990,067	889,957	131	253,145
ภาคตะวันตก	82,852	267,199	535,901	375,563	412,248	399,600	859	16,503
ภาคเหนือ	338,271	1,034,162	1,258,287	974,193	1,108,085	1,315,132	321	4,698
ภาคตะวันออกเฉียงเหนือ	39,407	1,351,675	2,628,568	1,705,023	1,923,484	1,442,273	-	727
ภาคใต้	89,050	535,270	1,376,828	928,025	1,092,849	1,258,540	7,502	42,990

ที่มา : สำนักงานสถิติแห่งชาติ

หมายเหตุ : ข้อมูลรายปี เฉลี่ยจากรายไตรมาส

: ผลรวมของแต่ละจำนวนอาจไม่เท่ายอดรวม เนื่องจากข้อมูลแต่ละจำนวนมีการปิดเศษโดยอิสระจากกัน



ตารางที่ ผ.20 ผู้มีงานทำ จำแนกตามอาชีพและภาค ปี 2568

หน่วยนับ : คน

อาชีพ / ภาค	ทั่วราชอาณาจักร	กรุงเทพฯ และ ปริมณฑล	ภาคกลาง	ภาค ตะวันออก	ภาค ตะวันตก	ภาคเหนือ	ภาค ตะวันออกเฉียงเหนือ	ภาคใต้
ผู้บัญญัติกฎหมาย ข้าราชการระดับอาวุโส	1,307,205	554,707	61,025	109,466	56,441	149,397	247,472	128,696
ผู้ประกอบการวิชาชีพด้าน ต่างๆ	2,231,660	922,651	93,422	155,947	89,229	328,416	368,350	273,645
ช่างเทคนิคสาขาต่างๆ และผู้ประกอบวิชาชีพ	1,855,722	927,624	93,354	198,468	68,590	186,988	197,962	182,737
เสมียน	1,851,591	897,704	87,726	173,957	73,561	210,458	220,911	187,274
พนักงานบริการ และ พนักงานขายในร้านค้า	8,635,535	2,821,265	365,787	955,830	467,927	1,169,118	1,679,180	1,176,428
ผู้ปฏิบัติงานที่มีฝีมือใน ด้านการเกษตรและ ประมง	10,130,632	268,323	261,226	564,289	539,929	2,217,687	4,275,825	2,003,354
ผู้ปฏิบัติงานในธุรกิจ ด้านความสามารถทาง ฝีมือ	4,110,358	1,311,836	249,103	505,525	232,965	603,943	709,881	497,105
ผู้ปฏิบัติการโรงงานและ เครื่องจักร	4,374,415	2,143,827	297,182	826,080	144,002	311,867	391,829	259,628
อาชีพขั้นพื้นฐานต่างๆ	5,069,443	1,396,731	269,885	524,309	413,139	849,501	996,381	619,499
คนงานซึ่งมิได้จำแนกไว้ใน หมวดอื่น	57,993	22,438	3,546	15,235	4,943	5,775	3,367	2,688

ที่มา : สำนักงานสถิติแห่งชาติ

หมายเหตุ : ข้อมูลรายปี เฉลี่ยจากรายไตรมาส

: ผลรวมของแต่ละจำนวนอาจไม่เท่ายอดรวม เนื่องจากข้อมูลแต่ละจำนวนมีการตัดเศษโดยอิสระจากกัน



ตารางที่ ผ.21 ผู้มีงานทำ จำแนกอุตสาหกรรมและภาค ปี 2568

หน่วยนับ : คน

อุตสาหกรรม	ทั่วราชอาณาจักร	กรุงเทพฯ และปริมณฑล	ภาคกลาง	ภาค ตะวันออก	ภาคตะวันตก	ภาคเหนือ	ภาคตะวันออก เฉียงเหนือ	ภาคใต้
เกษตรกรรม การป่าไม้ และการประมง	11,219,744	289,799	328,914	682,213	697,410	2,552,567	4,514,866	2,153,975
การทำเหมืองแร่ และเหมืองหิน	71,181	3,423	4,245	4,452	4,978	26,513	13,376	14,194
การผลิต	6,341,143	2,908,269	502,144	1,185,972	289,170	501,207	569,056	385,325
ไฟฟ้า ก๊าซ ไอน้ำ และระบบปรับอากาศ	104,645	26,931	7,846	13,317	11,378	16,862	14,430	13,881
การจัดหาน้ำ การจัดการ และการบำบัดน้ำเสีย	83,511	24,563	14,734	6,830	6,333	10,442	12,003	8,607
การก่อสร้าง	2,180,776	612,449	88,305	221,081	112,687	350,217	516,616	279,420
การขายส่ง และการขายปลีก การซ่อมยานยนต์	6,782,350	2,203,382	279,779	669,274	380,254	935,833	1,425,094	888,733
การขนส่ง และสถานที่เก็บ สินค้า	1,693,090	1,068,092	83,980	159,467	40,516	100,454	96,587	143,995
กิจกรรมโรงแรมและบริการ ด้านอาหาร	3,457,601	1,247,373	139,215	431,237	200,964	398,258	503,893	536,661
ข้อมูลข่าวสารและการสื่อสาร	188,637	144,046	4,305	5,584	2,350	11,734	11,413	9,206
กิจกรรมทางการเงินและการ ประกันภัย	442,010	227,229	18,962	26,731	17,385	55,941	58,040	37,723
กิจกรรมอสังหาริมทรัพย์	319,496	234,713	6,724	26,599	8,308	15,584	10,182	17,385
กิจกรรมทางวิชาชีพ วิทยาศาสตร์ และเทคนิค	444,951	297,818	9,943	26,195	7,944	47,058	23,144	32,849
กิจกรรมการบริหารและการ บริการสนับสนุน	698,453	430,973	19,940	81,417	16,227	50,436	31,711	67,749
การบริหารราชการ การป้องกัน ประเทศฯ	1,828,059	416,208	113,174	165,637	98,687	335,388	452,220	246,745
การศึกษา	1,132,953	274,903	45,854	71,537	48,814	216,447	266,282	209,117
กิจกรรมด้านสุขภาพและงาน สังคมสงเคราะห์	828,186	243,322	45,472	71,542	38,325	156,654	156,647	116,225
ศิลปะ ความบันเทิง และ นันทนาการ	283,398	104,813	11,697	29,469	21,811	42,795	49,842	22,971
กิจกรรมบริการด้าน อื่น ๆ	1,203,370	312,751	48,703	120,013	74,757	177,981	337,687	131,477
กิจกรรมการจ้างงาน ในครัวเรือนส่วนบุคคล	243,775	129,602	8,293	20,492	12,300	30,230	28,069	14,790
กิจกรรมขององค์การระหว่าง ประเทศฯ	2,722	2,146	-	-	-	551	-	24
ไม่ทราบ	74,505	64,301	26	10,047	130	-	-	-

ที่มา : สำนักงานสถิติแห่งชาติ

หมายเหตุ : ข้อมูลรายปี เฉลี่ยจากรายไตรมาส

: ผลรวมของแต่ละจำนวนอาจไม่เท่ายอดรวม เนื่องจากข้อมูลแต่ละจำนวนมีการปิดเศษโดยอิสระจากกัน



ตารางที่ ผ.22 ผู้ว่างงาน จำแนกตามเพศและภาค ปี 2568

หน่วยนับ : คน

ภาค/เพศ	ชาย	หญิง	รวม
ทั่วราชอาณาจักร	166,730	161,072	327,802
กรุงเทพฯ และปริมณฑล	55,211	49,254	104,465
ภาคกลาง	7,733	6,267	14,000
ภาคตะวันออก	11,919	14,969	26,889
ภาคตะวันตก	9,070	8,922	17,992
ภาคเหนือ	31,062	28,487	59,549
ภาคตะวันออกเฉียงเหนือ	21,703	27,009	48,712
ภาคใต้	30,031	26,163	56,194

ที่มา : สำนักงานสถิติแห่งชาติ

หมายเหตุ : ข้อมูลรายปี เฉลี่ยจากรายไตรมาส

: ผลรวมของแต่ละจำนวนอาจไม่เท่ายอดรวม เนื่องจากข้อมูลแต่ละจำนวนมีการปิดเศษโดยอิสระจากกัน

ตารางที่ ผ.23 ผู้ว่างงาน จำแนกตามระดับการศึกษาและภาค ปี 2568

หน่วยนับ : คน

ภาค/ระดับการศึกษา	ไม่มีการศึกษา	ต่ำกว่าประถมศึกษา	ประถมศึกษา	มัธยมต้น	มัธยมปลาย	อุดมศึกษา	การศึกษาอื่นๆ	ไม่ทราบ	รวม
ทั่วราชอาณาจักร	3,449	5,184	36,920	49,496	77,957	151,982	1,755	2,582	327,802
กรุงเทพฯ และปริมณฑล	380	200	13,157	14,654	21,966	52,699	1,755	707	104,465
ภาคกลาง	-	65	964	2,626	3,955	6,390	-	-	14,000
ภาคตะวันออก	1,512	448	2,701	3,951	5,318	11,651	-	1,743	26,889
ภาคตะวันตก	265	432	2,731	3,364	3,489	7,711	-	-	17,992
ภาคเหนือ	1,266	3,270	7,080	8,196	11,481	28,255	-	-	59,549
ภาคตะวันออกเฉียงเหนือ	-	207	2,973	7,677	17,962	19,892	-	-	48,712
ภาคใต้	26	562	7,313	9,027	13,785	25,383	-	131	56,194

ที่มา : สำนักงานสถิติแห่งชาติ

หมายเหตุ : ข้อมูลรายปี เฉลี่ยจากรายไตรมาส

: ผลรวมของแต่ละจำนวนอาจไม่เท่ายอดรวม เนื่องจากข้อมูลแต่ละจำนวนมีการปิดเศษโดยอิสระจากกัน



ตารางที่ ผ.24 แรงงานนอกระบบ จำแนกตามช่วงอายุและภาค ปี 2568

หน่วยนับ : คน

อายุ/ภาค		ทั่วราชอาณาจักร และปริมณฑล	กรุงเทพฯ	ภาคกลาง	ภาคตะวันออก	ภาคตะวันตก	ภาคเหนือ	ภาคตะวันออกเฉียงเหนือ	ภาคใต้
รวม	รวม	20,884,086	3,023,402	795,668	1,586,207	1,190,305	4,194,900	6,983,697	3,109,908
	ชาย	11,579,190	1,736,070	435,389	849,809	656,354	2,292,369	3,855,803	1,753,395
	หญิง	9,304,896	1,287,331	360,278	736,398	533,951	1,902,531	3,127,894	1,356,512
15 - 19 ปี	รวม	220,949	15,838	5,113	17,963	13,215	67,918	67,738	33,164
	ชาย	164,306	10,742	3,483	13,036	10,078	49,802	53,055	24,110
	หญิง	56,643	5,096	1,630	4,927	3,137	18,115	14,683	9,054
20 - 24 ปี	รวม	1,186,324	89,141	39,149	80,471	64,987	240,776	486,361	185,438
	ชาย	737,689	56,055	24,963	49,376	43,927	135,788	307,284	120,297
	หญิง	448,635	33,086	14,187	31,095	21,060	104,988	179,077	65,142
25 - 29 ปี	รวม	1,580,574	157,518	60,982	94,468	88,230	319,270	605,904	254,202
	ชาย	958,695	95,129	38,679	56,196	54,770	190,435	372,616	150,868
	หญิง	621,880	62,389	22,303	38,272	33,460	128,835	233,288	103,333
30 - 34 ปี	รวม	1,663,029	257,989	61,954	138,827	93,576	316,384	528,155	266,144
	ชาย	1,006,319	164,026	37,862	73,039	62,657	189,871	309,984	168,879
	หญิง	656,710	93,963	24,092	65,788	30,919	126,513	218,171	97,265
35 - 39 ปี	รวม	1,607,634	286,656	66,537	144,830	91,716	318,378	423,469	276,048
	ชาย	929,462	155,819	44,331	83,191	55,509	182,562	246,781	161,269
	หญิง	678,172	130,838	22,206	61,639	36,207	135,816	176,688	114,778
40 - 44 ปี	รวม	1,884,616	370,957	81,770	175,455	115,132	334,165	481,082	326,055
	ชาย	1,053,828	231,058	45,895	90,254	60,716	186,656	256,729	182,521
	หญิง	830,789	139,898	35,876	85,201	54,417	147,509	224,354	143,534
45 - 49 ปี	รวม	2,381,406	443,291	86,168	204,325	133,693	413,700	737,942	362,285
	ชาย	1,249,047	257,085	45,012	98,808	68,946	217,648	375,238	186,311
	หญิง	1,132,358	186,207	41,156	105,517	64,748	196,053	362,704	175,975
50 - 54 ปี	รวม	2,731,696	440,677	94,966	226,285	141,265	477,931	946,210	404,361
	ชาย	1,411,821	255,886	50,336	106,787	71,110	248,878	471,013	207,809
	หญิง	1,319,874	184,791	44,630	119,498	70,155	229,052	475,197	196,552
55 - 59 ปี	รวม	2,923,268	420,068	101,874	200,546	163,725	572,270	1,074,616	390,169
	ชาย	1,509,190	235,735	47,921	110,361	83,022	285,971	536,314	209,867
	หญิง	1,414,078	184,332	53,953	90,186	80,703	286,299	538,303	180,302
60 ปีขึ้นไป	รวม	4,704,590	541,266	197,154	303,036	284,765	1,134,109	1,632,219	612,042
	ชาย	2,558,832	274,535	96,907	168,761	145,620	604,757	926,788	341,464
	หญิง	2,145,758	266,731	100,247	134,275	139,145	529,352	705,431	270,578

ที่มา : สำนักงานสถิติแห่งชาติ

หมายเหตุ : ผลรวมของแต่ละจำนวนอาจไม่เท่ายอดรวม เนื่องจากข้อมูลแต่ละจำนวนมีการปิดเศษโดยอิสระจากกัน



2. การส่งเสริมการมีงานทำ

ตารางที่ ผ.25 ตำแหน่งงานว่าง/ผู้สมัครงาน/การบรรจุงาน จำแนกเป็นรายภาค

ภาค	รายปี 2568		
	ตำแหน่งงานว่าง (อัตรา)	ผู้สมัครงาน (คน)	บรรจุงาน (คน)
ทั่วราชอาณาจักร	497,650	280,662	184,769
กรุงเทพฯและปริมณฑล	202,064	71,297	42,583
ภาคกลาง	28,834	22,234	17,088
ภาคตะวันออก	49,446	36,071	24,224
ภาคตะวันตก	39,022	13,847	8,959
ภาคเหนือ	56,107	40,395	26,651
ภาคตะวันออกเฉียงเหนือ	63,823	49,357	31,949
ภาคใต้	58,354	47,461	33,315

ที่มา : กรมการจัดหางาน

ตารางที่ ผ.26 ตำแหน่งงานว่าง จำแนกตามอาชีพ และภาค ปี 2568

หน่วย : อัตรา

กลุ่มอาชีพ	ทั่ว ราชอาณาจักร	กรุงเทพฯ และปริมณฑล	ภาคกลาง	ภาค ตะวันออก	ภาค ตะวันตก	ภาคเหนือ	ภาค ตะวันออกเฉียงเหนือ	ภาคใต้
รวม	497,650	202,064	28,834	49,446	39,022	56,104	63,823	58,354
ผู้บัญญัติกฎหมาย ข้าราชการระดับ อาวุโส ผู้จัดการ	17,703	13,688	83	537	305	977	827	1,286
ผู้ประกอบการวิชาชีพด้านต่างๆ	27,242	17,281	514	2,050	1,368	1,689	1,619	2,721
ช่างเทคนิคและผู้ปฏิบัติงาน ที่เกี่ยวข้อง	92,022	42,524	8,186	7,151	5,580	8,206	9,473	10,902
เสมียน	70,294	37,012	1,964	4,472	4,844	6,027	6,509	9,466
พนักงานบริการ พนักงานขาย ในร้านค้าและตลาด	72,738	34,902	1,156	5,375	4,317	7,003	7,926	12,059
ผู้ปฏิบัติงานฝีมือด้านการเกษตรและ ประมง (แปรรูปขั้นพื้นฐาน)	1,994	1,202	63	70	50	274	260	75
ผู้ปฏิบัติงานโดยใช้ฝีมือในธุรกิจต่าง ๆ	21,946	6,187	438	2,060	994	3,195	6,816	2,256
ผู้ปฏิบัติงานในโรงงาน ผู้ควบคุม เครื่องจักรและผู้ปฏิบัติงานด้านการ ประกอบการ	26,591	10,326	673	1,551	2,477	4,818	4,168	2,578
อาชีพงานพื้นฐาน	167,120	38,942	15,757	26,180	19,087	23,918	26,225	17,011
ผู้ฝึกงาน	-	-	-	-	-	-	-	-

ที่มา : กรมการจัดหางาน



ตารางที่ ผ.27 แรงงานต่างด้าว จำแนกตามลักษณะการเข้าเมืองและประเภทคนต่างด้าว ปี 2568

หน่วย : คน

กลุ่ม	ทั่วราชอาณาจักร	กรุงเทพมหานคร และปริมณฑล	ภาคกลาง	ภาค ตะวันออก	ภาค ตะวันตก	ภาคเหนือ	ภาคตะวันออก เฉียงเหนือ	ภาคใต้
รวมทุกกลุ่ม	2,091,885	1,036,306	70,273	433,440	102,421	183,252	64,946	201,247
คนต่างด้าวมาตรา 59								
ทั่วไป	133,311	75,619	1,823	16,147	2,359	9,060	4,779	23,524
นำเข้าตาม MOU	640,560	333,465	28,937	156,566	32,401	16,638	38,696	33,857
มาตรา 62								
ส่งเสริมการลงทุน	67,790	40,706	2,330	22,141	206	1,170	325	912
มาตรา 63/1								
ชนกลุ่มน้อย	85,887	20,395	761	3,212	7,251	51,323	871	2,044
มาตรา 63/2								
มติ ครม. 27 กันยายน 2567 และมติ ครม. 4 กุมภาพันธ์ 2568 (ต่ออายุ)	154,022	76,881	5,437	57,323	3,267	1,398	4,853	4,863
มติ ครม. 24 กันยายน 2567 (จดทะเบียนไม่ถูกต้อง สถานะไม่ถูกต้องกฎหมาย)	1,001,754	489,240	30,985	172,114	56,937	101,346	15,287	135,875
มาตรา 64								
ไป-กลับหรือตามฤดูกาล	8,561	-	-	5,937	-	2,317	135	172

ที่มา : กรมการจัดหางาน

ตารางที่ ผ.28 แรงงานไทยที่ลงทะเบียนแจ้งความประสงค์เดินทางไปทำงานต่างประเทศ จำแนกตาม เพศและภาค ปี 2568 หน่วย : คน

ภาค	เพศ (คน)		
	ชาย	หญิง	รวม
ทั่วราชอาณาจักร	53,612	41,405	95,017
กรุงเทพฯ และปริมณฑล	2,352	2,981	5,333
ภาคกลาง	693	676	1,369
ภาคตะวันออก	2,238	1,751	3,989
ภาคตะวันตก	527	524	1,051
ภาคเหนือ	11,106	8,561	19,667
ภาคตะวันออกเฉียงเหนือ	34,502	25,464	59,966
ภาคใต้	2,194	1,448	3,642

ที่มา : กรมการจัดหางาน

ตารางที่ ผ.29 แรงงานไทยที่ได้รับอนุมัติเดินทางไปทำงานต่างประเทศ จำแนกตามระดับการศึกษา ปี 2568

หน่วย : คน

ภาค/ระดับการศึกษา	ประถมศึกษา	มัธยมศึกษา	ปวช., ปวท.,ปวส., อนุปริญญา	ปริญญาตรี/โท/เอก	อื่นๆ	รวม
ทั่วราชอาณาจักร	15,375	64,146	21,250	13,773	50	114,594
กรุงเทพฯ และปริมณฑล	412	1,561	878	3,005	8	5,864
ภาคกลาง	144	650	420	374	-	1,588
ภาคตะวันออก	388	2,165	1,041	910	2	4,506
ภาคตะวันตก	228	513	192	354	-	1,287
ภาคเหนือ	2,568	12,968	4,917	2,709	13	23,175
ภาคตะวันออกเฉียงเหนือ	8,426	42,690	13,154	4,613	25	68,908
ภาคใต้	3,209	3,599	648	1,808	2	9,266

ที่มา : กรมการจัดหางาน

ตารางที่ ผ.30 แรงงานไทยที่ได้รับอนุมัติเดินทางไปทำงานต่างประเทศ จำแนกตามวิธีการเดินทาง ปี 2568

หน่วย : คน

ภาค	Re-entry	บริษัทจัดหางาน จัดส่ง	เดินทาง ด้วยตัวเอง	นายจ้าง ส่งไปฝึกงาน	นายจ้าง พาไปทำงาน	กรมการจัด หางานจัดส่ง
ทั่วราชอาณาจักร	44,943	34,016	10,401	1,656	5,274	18,304
กรุงเทพฯ และปริมณฑล	2,113	1,367	656	384	775	569
ภาคกลาง	618	339	117	173	232	109
ภาคตะวันออก	1,261	1,135	529	302	831	448
ภาคตะวันตก	607	301	104	34	142	99
ภาคเหนือ	8,062	7,298	1,534	240	1,403	4,638
ภาคตะวันออก เฉียงเหนือ	24,143	23,180	7,308	485	1,463	12,329
ภาคใต้	8,139	396	153	38	428	112

ที่มา : กรมการจัดหางาน

3. การพัฒนาศักยภาพแรงงาน

ตารางที่ ผ.31 การฝึกเตรียมเข้าทำงาน/การฝึกยกระดับฝีมือแรงงาน/การทดสอบมาตรฐานฝีมือแรงงาน จำแนกเป็นรายภาค ปี 2568

หน่วย : คน

ภูมิภาค	การฝึกเตรียมเข้าทำงาน (คน)			การฝึกยกระดับฝีมือ (คน)			การฝึกอาชีพเสริม (คน)			ทดสอบมาตรฐานฝีมือแรงงานแห่งชาติ (คน)	
	ผู้เข้ารับการฝึก	ผู้ผ่านการฝึก	ได้งานทำ	ผู้เข้ารับการฝึก	ผู้ผ่านการฝึก	ได้งานทำ	ผู้เข้ารับการฝึก	ผู้ผ่านการฝึก	ได้งานทำ	ผู้เข้าทดสอบ	ผู้ผ่านทดสอบ
กรุงเทพมหานครและปริมณฑล	52	36	7	13,121	12,055	329	2,180	2,116	79	4,546	2,990
ภาคกลางส่วนกลาง	59	32	12	6,678	6,528	209	1,514	1,508	70	2,337	1,457
ภาคตะวันออก	72	43	14	7,636	7,505	238	1,865	1,855	79	2,838	1,776
ภาคตะวันตก	96	81	14	12,293	11,699	337	2,563	2,545	109	3,313	2,071
ภาคเหนือ	433	315	51	23,705	23,189	718	6,512	6,473	282	8,489	6,001
ภาคตะวันออกเฉียงเหนือ	271	213	31	20,637	20,124	619	5,022	4,971	228	6,650	4,713
ภาคใต้	242	178	21	20,442	20,044	584	6,761	6,717	250	5,231	3,164
ทั่วประเทศ	1,225	898	150	104,512	101,144	3,034	26,417	26,185	1,097	33,404	22,172

ที่มา : กรมพัฒนาฝีมือแรงงาน



ตารางที่ ผ.32 การฝึกเตรียมเข้าทำงาน จำแนกตามภาคและกลุ่มอาชีพ ปี 2568

หน่วย : คน

กลุ่มสาขาอาชีพ	กรุงเทพมหานคร และปริมณฑล		ภาคกลางส่วนกลาง		ภาคตะวันตก		ภาคตะวันออก		ภาคตะวันออกเฉียงเหนือ		ภาคเหนือ		ภาคใต้		ทั่วประเทศ	
	ผู้เข้า	ผู้ผ่าน	ผู้เข้า	ผู้ผ่าน	ผู้เข้า	ผู้ผ่าน	ผู้เข้า	ผู้ผ่าน	ผู้เข้า	ผู้ผ่าน	ผู้เข้า	ผู้ผ่าน	ผู้เข้า	ผู้ผ่าน	ผู้เข้า	ผู้ผ่าน
ช่างเครื่องกล	9	4	29	10	29	19	23	18	166	109	125	91	76	57	457	308
ช่างไฟฟ้า อิเล็กทรอนิกส์และคอมพิวเตอร์	15	13	10	6	34	18	50	47	140	113	81	68	70	50	400	315
ช่างก่อสร้าง	3	0	-	-	-	-	-	-	-	-	2	1	10	5	15	6
ช่างอุตสาหกรรมศิลป์	-	-	-	-	1	1	1	1	-	-	29	25	30	30	61	57
ช่างอุตสาหกรรม	14	8	13	9	8	5	10	8	74	49	11	10	9	3	139	92
ภาคบริการ	11	11	7	7			12	7	53	44	23	18	47	33	153	120
ทั่วประเทศ	52	36	59	32	72	43	96	81	433	315	271	213	242	178	1,225	898

ที่มา : กรมพัฒนาฝีมือแรงงาน

ตารางที่ ผ.33 การฝึกยกระดับฝีมือแรงงาน จำแนกตามภาคและกลุ่มอาชีพ ปี 2568

หน่วย : คน

กลุ่มสาขาอาชีพ	กรุงเทพมหานคร และปริมณฑล		ภาคกลาง ส่วนกลาง		ภาคตะวันตก		ภาคตะวันออก		ภาคตะวันออกเฉียงเหนือ		ภาคเหนือ		ภาคใต้		ทั่วประเทศ	
	ผู้เข้า	ผู้ผ่าน	ผู้เข้า	ผู้ผ่าน	ผู้เข้า	ผู้ผ่าน	ผู้เข้า	ผู้ผ่าน	ผู้เข้า	ผู้ผ่าน	ผู้เข้า	ผู้ผ่าน	ผู้เข้า	ผู้ผ่าน	ผู้เข้า	ผู้ผ่าน
เกษตรอุตสาหกรรม	140	136	460	459	389	384	143	143	386	386	351	351	1,020	1,017	2,889	2,876
ช่างเครื่องกล	560	521	263	243	503	499	926	882	2,196	2,141	1,083	1,068	1,099	1,069	6,630	6,423
ช่างไฟฟ้า อิเล็กทรอนิกส์และคอมพิวเตอร์	4,095	3,712	1,624	1,566	2,453	2,410	3,837	3,544	5,713	5,509	4,628	4,530	4,655	4,514	27,005	25,785
ช่างก่อสร้าง			22	22	158	146			504	501	380	380	320	319	1,384	1,368
ช่างอุตสาหกรรมศิลป์	107	104	324	324	100	100	286	280	1,180	1,179	1,499	1,492	1,406	1,399	4,902	4,878
ช่างอุตสาหกรรม	1,666	1,510	471	453	391	385	976	966	1,464	1,439	1,027	980	1,308	1,290	7,303	7,023
ภาคบริการ	6,553	6,072	3,514	3,461	3,642	3,581	6,125	5,884	12,262	12,034	11,669	11,323	10,634	10,436	54,399	52,791
ทั่วประเทศ	13,121	12,055	6,678	6,528	7,636	7,505	12,293	11,699	23,705	23,189	20,637	20,124	20,442	20,044	104,512	101,144

ที่มา : กรมพัฒนาฝีมือแรงงาน



ตารางที่ ผ.34 การทดสอบมาตรฐานฝีมือแรงงานแห่งชาติ จำแนกตามภาคและกลุ่มอาชีพ ปี 2568

หน่วย : คน

กลุ่มสาขาอาชีพ	กรุงเทพมหานคร และปริมณฑล		ภาคกลาง ส่วนกลาง		ภาคตะวันตก		ภาคตะวันออก		ภาคตะวันออกเฉียงเหนือ		ภาคเหนือ		ภาคใต้		ทั่วประเทศ	
	ผู้เข้า	ผู้ผ่าน	ผู้เข้า	ผู้ผ่าน	ผู้เข้า	ผู้ผ่าน	ผู้เข้า	ผู้ผ่าน	ผู้เข้า	ผู้ผ่าน	ผู้เข้า	ผู้ผ่าน	ผู้เข้า	ผู้ผ่าน	ผู้เข้า	ผู้ผ่าน
ช่างเครื่องกล	201	162	250	206	405	386	432	367	1,289	1,162	1,160	974	900	737	4,637	3,994
ช่างไฟฟ้า อิเล็กทรอนิกส์และคอมพิวเตอร์	3,367	2,154	1,355	763	1,675	986	2,304	1,361	4,858	3,120	3,574	2,168	3,071	1,508	20,204	12,060
ช่างก่อสร้าง			20	20	32	11			300	272	320	317	104	76	776	696
ช่างอุตสาหกรรมศิลป์	101	99									65	50	56	55	222	204
ช่างอุตสาหกรรม	571	303	461	277	438	228	256	125	991	581	351	234	250	143	3,318	1,891
ภาคบริการ	306	272	251	191	288	165	321	218	1,051	866	1,180	970	850	645	4,247	3,327
ทั่วประเทศ	4,546	2,990	2,337	1,457	2,838	1,776	3,313	2,071	8,489	6,001	6,650	4,713	5,231	3,164	33,404	22,172

ที่มา : กรมพัฒนาฝีมือแรงงาน

4. การคุ้มครองแรงงานและสวัสดิการ

ตารางที่ ผ.35 การตรวจแรงงาน จำแนกตามขนาดสถานประกอบการ ปี 2568

ขนาด สถานประกอบการ	สถานประกอบการ ที่ผ่านการตรวจ		ลูกจ้างที่ผ่านการตรวจ (คน)				ผลการตรวจ (แห่ง)		การดำเนินการของเจ้าหน้าที่ (แห่ง)				ผลการดำเนินการของเจ้าหน้าที่ (แห่ง)	
	(แห่ง)	(ครั้ง)	ชาย	หญิง	เด็ก	รวม	ปฏิบัติ	ปฏิบัติ	ออกหนังสือ เชิญพบ	ออกคำสั่ง ให้ดำเนินการ	เปรียบเทียบ ปรับ	ส่งเรื่อง ดำเนินคดี	ติดตามและ ปฏิบัติถูกต้องแล้ว	อยู่ระหว่าง ดำเนินการให้ถูกต้อง
							ถูกต้อง	ไม่ถูกต้อง						
1 - 4 คน	2,830	3,058	3,541	4,155	6	7,702	2,573	257	14	239	-	4	220	37
5 - 9 คน	4,175	4,660	13,957	15,249	32	29,238	3,661	514	7	506	-	1	459	55
10 - 19 คน	5,803	6,581	39,150	40,158	81	79,389	4,991	812	11	799	-	2	716	96
20 - 49 คน	5,342	6,064	92,901	75,098	184	168,183	4,582	760	6	748	-	6	650	110
50 - 99 คน	1,662	1,913	62,620	51,742	43	114,405	1,396	266	2	264	-	-	233	33
100 - 299 คน	675	828	55,547	48,817	6	104,370	517	158	-	156	-	2	143	15
300 - 499 คน	68	82	11,620	13,973	-	25,593	51	17	-	16	-	1	13	4
500 - 999 คน	31	33	10,514	12,121	-	22,635	28	3	-	3	-	-	2	1
1,000 คนขึ้นไป	9	10	4,386	8,665	-	13,051	8	1	-	1	-	-	1	-
รวม	20,595	23,229	294,236	269,978	352	564,566	17,807	2,788	40	2,732	-	16	2,437	351

ที่มา : กรมสวัสดิการและคุ้มครองแรงงาน

ตารางที่ ผ.36 การตรวจแรงงาน จำแนกเป็นรายภาค ปี 2568

ภาค	สถานประกอบกิจการ		ลูกจ้างที่ผ่านการตรวจ (คน)				ผลการตรวจ (แห่ง)		การดำเนินการของเจ้าหน้าที่ (แห่ง)				ผลการดำเนินการของเจ้าหน้าที่ (แห่ง)	
	ที่ผ่านการตรวจ		ชาย	หญิง	เด็ก	รวม	ปฏิบัติ	ปฏิบัติ	ออกหนังสือ	ออกคำสั่ง	เปรียบเทียบ	ส่งเรื่อง	ติดตามและ	อยู่ระหว่าง
	(แห่ง)	(ครั้ง)					ถูกต้อง	ไม่ถูกต้อง	เชิญพบ	ให้ดำเนินการ	ปรับ	ดำเนินคดี	ปฏิบัติถูกต้องแล้ว	ดำเนินการให้ถูกต้อง
กรุงเทพมหานครและปริมณฑล	6,092	6,750	115,299	114,301	144	229,744	5,399	693	1	686	-	6	621	72
ภาคกลาง	1,325	1,520	28,184	23,639	11	51,834	1,086	239	2	236	-	1	186	53
ภาคตะวันออก	1,573	1,801	32,297	28,889	29	61,215	1,343	230	7	223	-	-	201	29
ภาคตะวันตก	1,353	1,529	14,225	13,478	17	27,720	1,167	186	2	183	-	1	168	18
ภาคเหนือ	2,945	3,320	25,686	21,857	61	47,604	2,570	375	9	363	-	3	330	45
ภาคตะวันออกเฉียงเหนือ	4,273	4,648	35,698	29,290	29	65,017	3,875	398	2	395	-	1	333	65
ภาคใต้	3,034	3,661	42,847	38,524	61	81,432	2,367	667	17	646	-	4	598	69
รวม	20,595	23,229	294,236	269,978	352	564,566	17,807	2,788	40	2,732	-	16	2,437	351

ที่มา : กรมสวัสดิการและคุ้มครองแรงงาน

ตารางที่ ผ.37 การตรวจแรงงาน จำแนกตามอุตสาหกรรม ปี 2568

ประเภทอุตสาหกรรม	สปก		ลูกจ้างที่ผ่านการตรวจ (คน)				ผลการตรวจ (แห่ง)		การดำเนินการของเจ้าหน้าที่ (แห่ง)				ผลการดำเนินการของเจ้าหน้าที่ (แห่ง)	
	ที่ผ่านการตรวจ		ชาย	หญิง	เด็ก	รวม	ปฏิบัติ	ปฏิบัติ	ออกหนังสือ เชิญพบ	ออกคำสั่ง ให้ดำเนินการ	เปรียบเทียบ ปรับ	ส่งเรื่อง ดำเนินคดี	ติดตามและ ปฏิบัติ ถูกต้องแล้ว	อยู่ระหว่าง ดำเนินการให้ ถูกต้อง
	(แห่ง)	(ครั้ง)					ถูกต้อง	ไม่ถูกต้อง						
1. เกษตรกรรม การป่าไม้ และการประมง	547	601	7,206	4,743	24	11,973	496	51	2	48	-	1	47	4
2. การทำเหมืองแร่ และเหมืองหิน	83	90	2,271	786	-	3,057	74	9	-	9	-	-	7	2
3. การผลิต	3,864	4,464	104,900	95,970	130	201,000	3,233	631	2	623	-	6	544	87
4. ไฟฟ้า ก๊าซ ไอน้ำ และระบบการปรับอากาศ	226	249	1,470	602	-	2,072	204	22	-	22	-	-	21	1
5. การจัดหาสินค้า การจัดการน้ำเสียและของเสีย รวมถึงกิจกรรมที่เกี่ยวข้อง	33	35	726	446	2	1,174	29	4	-	4	-	-	2	2
6. การก่อสร้าง	1,485	1,836	27,770	12,789	11	40,570	1,107	378	6	369	-	3	335	43
7. การขายส่งและการขายปลีก การซ่อมยานยนต์และจักรยานยนต์	8,198	8,982	71,499	76,852	89	148,440	7,381	817	13	802	-	2	717	100
8. การขนส่งและสถานที่เก็บสินค้า	983	1,053	18,412	7,502	-	25,914	907	76	1	75	-	-	62	14
9. ที่พักแรมและบริการด้านอาหาร	2,152	2,673	20,004	27,778	91	47,873	1,589	563	13	547	-	3	500	63
10. ข้อมูลข่าวสารและการสื่อสาร	530	557	7,139	6,438	-	13,577	502	28	-	28	-	-	24	4
11. กิจกรรมทางการเงินและการประกันภัย	683	703	4,846	7,245	1	12,092	665	18	2	16	-	-	17	1
12. กิจกรรมเกี่ยวกับสุขภาพหรือแพทย์	255	281	2,780	3,204	1	5,985	228	27	-	27	-	-	24	3
13. กิจกรรมวิชาชีพวิทยาศาสตร์และวิศวกรรมทางวิชาการ	334	352	4,353	4,177	2	8,532	312	22	-	22	-	-	16	6
14. กิจกรรมการบริหารและบริการสนับสนุน	787	868	15,348	12,632	-	27,980	697	90	1	89	-	-	75	15
15. การบริหารราชการ การป้องกันประเทศและการประกันสังคมภาคบังคับ	2	2	4	3	-	7	2	-	-	-	-	-	-	-
16. การศึกษา	29	31	203	324	-	527	28	1	-	1	-	-	1	-
17. กิจกรรมด้านสุขภาพและงานสังคมสงเคราะห์	100	111	1,442	5,158	-	6,600	89	11	-	11	-	-	10	1
18. ศิลปะ ความบันเทิงและนันทนาการ	67	77	1,020	961	1	1,982	55	12	-	11	-	1	10	2
19. กิจกรรมการบริการด้านอื่น ๆ	236	263	2,816	2,359	-	5,175	208	28	-	28	-	-	25	3
20. กิจกรรมการจ้างงานในครัวเรือน กิจกรรมการผลิตสินค้าและบริการที่ทำขึ้นเองเพื่อใช้ในครัวเรือน	1	1	27	9	-	36	1	-	-	-	-	-	-	-
21. กิจกรรมขององค์กรระหว่างประเทศและภาคีสมาชิก	-	-	-	-	-	-	-	-	-	-	-	-	-	-
รวม	20,595	23,229	294,236	269,978	352	564,566	17,807	2,788	40	2,732	-	16	2,437	351

ที่มา : กรมสวัสดิการและคุ้มครองแรงงาน



ตารางที่ ผ.38 สถานประกอบกิจการที่ผ่านการตรวจและปฏิบัติไม่ถูกต้อง จำแนกตามอุตสาหกรรม และเรื่อง que ปฏิบัติไม่ถูกต้องตามกฎหมายคุ้มครองแรงงาน ปี 2568 (ส่วนที่ 1)

อุตสาหกรรม	เรื่อง que ปฏิบัติไม่ถูกต้อง (เรื่อง)												
	วัน	เวลา	เวลา	เงินประกัน	วันหยุด			สิทธิการลา					สวัสดิการ
	ทำงาน	ทำงาน	พัก	ในการทำงาน	ประจำ	ตาม	พักผ่อน	ลาป่วย	ลาทำหมัน	ลาคลอด	ลาเพื่อ	ลาเพื่อ	(คก.
					สัปดาห์	ประเพณี	ประจำปี				ฝึกอบรม	ส่งเสริมเด็ก	สวัสดิการ)
รวม	-	1	1	8	7	50	20	3	6	53	-	-	86
1. เกษตรกรรม การป่าไม้ และการประมง	-	-	-	-	2	-	1	-	-	-	-	-	2
2. การทำเหมืองแร่ และเหมืองหิน	-	-	-	-	-	-	-	-	-	2	-	-	-
3. การผลิต	-	-	-	-	1	9	3	2	-	12	-	-	28
4. ไฟฟ้า ก๊าซ ไอน้ำ และระบบการปรับอากาศ	-	-	-	-	-	-	-	-	-	-	-	-	1
5. การจัดหา การจัดการน้ำเสียและของเสีย รวมถึงกิจกรรมที่เกี่ยวข้อง	-	-	-	-	-	-	1	-	-	-	-	-	1
6. การก่อสร้าง	-	-	-	1	1	7	3	-	-	6	-	-	5
7. การขนส่งและการขายปลีก การซ่อมยานยนต์และจักรยานยนต์	-	1	1	2	1	12	7	1	4	17	-	-	11
8. การขนส่งและสถานที่เก็บสินค้า	-	-	-	1	-	3	-	-	-	1	-	-	9
9. ที่พักแรมและบริการด้านอาหาร	-	-	-	3	2	16	3	-	1	7	-	-	13
10. ข้อมูลข่าวสารและการสื่อสาร	-	-	-	-	-	-	-	-	-	1	-	-	2
11. กิจกรรมทางการเงินและการประกันภัย	-	-	-	-	-	-	-	-	-	-	-	-	-
12. กิจกรรมเกี่ยวกับอสังหาริมทรัพย์	-	-	-	1	-	-	-	-	1	1	-	-	1
13. กิจกรรมวิชาชีพวิทยาศาสตร์และกิจกรรมทางวิชาการ	-	-	-	-	-	2	1	-	-	2	-	-	-
14. กิจกรรมการบริหารและบริการสนับสนุน	-	-	-	-	-	-	-	-	-	2	-	-	12
15. การบริหารราชการ การป้องกันประเทศและการประกันสังคมภาคบังคับ	-	-	-	-	-	-	-	-	-	-	-	-	-
16. การศึกษา	-	-	-	-	-	-	-	-	-	-	-	-	-
17. กิจกรรมด้านสุขภาพและงานสังคมสงเคราะห์	-	-	-	-	-	-	1	-	-	-	-	-	-
18. ศิลปะ ความบันเทิงและนันทนาการ	-	-	-	-	-	-	-	-	-	-	-	-	1
19. กิจกรรมการบริการด้านอื่น ๆ	-	-	-	-	-	1	-	-	-	2	-	-	-
20. กิจกรรมการจ้างงานในครัวเรือน กิจกรรมการผลิตสินค้าและบริการที่สร้างขึ้นเองเพื่อใช้ในครัวเรือน	-	-	-	-	-	-	-	-	-	-	-	-	-
21. กิจกรรมขององค์การระหว่างประเทศและภาคีสมาชิก	-	-	-	-	-	-	-	-	-	-	-	-	-

ที่มา : กรมสวัสดิการและคุ้มครองแรงงาน

ตารางที่ ผ.38 สถานประกอบกิจการที่ผ่านการตรวจและปฏิบัติไม่ถูกต้อง จำแนกตามอุตสาหกรรม และเรื่องที่ปฏิบัติไม่ถูกต้องตามกฎหมายคุ้มครองแรงงาน ปี 2568 (ส่วนที่ 2)

อุตสาหกรรม	เรื่องที่ปฏิบัติไม่ถูกต้อง (เรื่อง)														รวม
	การจ่ายค่าจ้าง			ค่าล่วงเวลาและค่าทำงาน			ข้อบังคับ			ทะเบียน			สถานที่ การจ่าย ค่าจ้าง	ระยะ เวลา การจ่าย ค่าจ้าง	
	วันหยุด ประจำ สัปดาห์	วันหยุด ประเพณี	วันหยุด พักผ่อน ประจำปี	ค่าล่วง เวลาใน วันทำงาน	ค่าล่วง เวลาใน วันหยุด	ค่า ทำงานใน วันหยุด	ค่าจ้าง ขั้นต่ำ	จัดทำ	ประกาศ	ลูกจ้าง	เวลา ทำงาน	จ่าย ค่าจ้าง			
รวม	5	21	10	16	10	12	87	69	38	26	2	7	1	18	557
1. เกษตรกรรม การป่าไม้ และการประมง	-	-	-	-	-	-	3	-	-	-	-	-	-	-	8
2. การทำเหมืองแร่ และเหมืองหิน	-	-	-	-	-	-	-	-	-	-	-	-	-	-	2
3. การผลิต	3	4	3	5	4	4	12	24	15	6	-	3	1	8	147
4. ไฟฟ้า ก๊าซ ไอน้ำ และระบบการปรับอากาศ	-	-	-	-	-	-	-	-	-	-	-	-	-	-	1
5. การจัดหา การจัดการน้ำเสียและของเสีย รวมถึงกิจกรรมที่เกี่ยวข้อง	-	-	1	-	-	-	-	-	1	-	-	-	-	-	4
6. การก่อสร้าง	1	-	1	-	-	-	9	8	5	4	-	2	-	1	54
7. การขนส่งและการขายปลีก การซ่อมยานยนต์และจักรยายนต์	1	14	4	3	-	2	29	21	10	8	1	1	-	3	154
8. การขนส่งและสถานที่เก็บสินค้า	-	-	-	-	1	-	2	3	2	1	1	1	-	-	25
9. ที่พักแรมและบริการด้านอาหาร	-	2	1	5	3	2	24	3	1	4	-	-	-	2	92
10. ข้อมูลข่าวสารและการสื่อสาร	-	-	-	-	-	-	1	3	1	1	-	-	-	-	9
11. กิจกรรมทางการเงินและการประกันภัย	-	-	-	-	-	-	1	-	-	-	-	-	-	-	1
12. กิจกรรมเกี่ยวกับอสังหาริมทรัพย์	-	-	-	-	-	1	-	-	1	-	-	-	-	-	6
13. กิจกรรมวิชาชีพวิทยาศาสตร์และกิจกรรมทางวิชาการ	-	-	-	-	-	-	1	4	2	1	-	-	-	-	13
14. กิจกรรมการบริหารและบริการสนับสนุน	-	-	-	2	1	2	4	2	-	1	-	-	-	4	30
15. การบริหารราชการ การป้องกันประเทศและการประกันสังคมภาคบังคับ	-	-	-	-	-	-	-	-	-	-	-	-	-	-	-
16. การศึกษา	-	-	-	-	-	-	-	-	-	-	-	-	-	-	-
17. กิจกรรมด้านสุขภาพและงานสังคมสงเคราะห์	-	-	-	-	-	-	-	-	-	-	-	-	-	-	1
18. ศิลปะ ความบันเทิงและนันทนาการ	-	-	-	-	-	-	1	1	-	-	-	-	-	-	3
19. กิจกรรมการบริการด้านอื่น ๆ	-	1	-	1	1	1	-	-	-	-	-	-	-	-	7
20. กิจกรรมการจ้างงานในครัวเรือน กิจกรรมการผลิตสินค้าและบริการที่ ทำขึ้นเองเพื่อใช้ในครัวเรือน	-	-	-	-	-	-	-	-	-	-	-	-	-	-	-
21. กิจกรรมขององค์กรระหว่างประเทศและภาคีสมาชิก	-	-	-	-	-	-	-	-	-	-	-	-	-	-	-

ที่มา : กรมสวัสดิการและคุ้มครองแรงงาน

ตารางที่ ผ.39 การตรวจความปลอดภัยในการทำงาน จำแนกตามขนาดสถานประกอบการ ปี 2568

ขนาดสถาน ประกอบการ	สถานประกอบการ		ลูกจ้างที่ผ่านการตรวจ (คน)			ผลการตรวจ (แห่ง)		การดำเนินการของเจ้าหน้าที่ (แห่ง)				ผลการดำเนินการของเจ้าหน้าที่ (แห่ง)		
	ที่ผ่านการตรวจ		ชาย	หญิง	รวม	ปฏิบัติ ถูกต้อง	ปฏิบัติ ไม่ ถูกต้อง	ออกคำสั่ง				ส่งเรื่อง ดำเนินคดี	ติดตามและ ปฏิบัติถูกต้อง แล้ว	อยู่ระหว่าง ดำเนินการให้ ถูกต้อง
	(แห่ง)	(ครั้ง)						ส่ง เอกสาร	เชิญพบ	ปรับปรุง	หยุดการใช้ เครื่องจักร			
1 - 4 คน	693	883	967	918	1,885	477	216	5	6	195	-	15	179	37
5 - 9 คน	1,523	2,069	5,748	5,068	10,816	963	560	22	4	538	-	8	493	67
10 - 19 คน	2,726	3,624	19,964	17,693	37,657	1,768	958	51	3	916	-	15	813	145
20 - 49 คน	3,942	5,280	75,152	53,068	128,220	2,590	1,352	73	11	1,295	-	24	1,104	248
50 - 99 คน	1,993	2,859	80,266	61,290	141,556	1,121	872	63	4	833	-	14	731	141
100 - 299 คน	1,580	2,339	145,042	116,675	261,717	787	793	42	3	757	1	16	627	166
300 - 499 คน	321	481	63,271	58,378	121,649	150	171	10	1	169	1	2	134	37
500 - 999 คน	172	270	61,556	56,960	118,516	72	100	9	-	95	-	6	78	22
1,000 คนขึ้นไป	96	165	91,168	106,592	197,760	34	62	4	-	60	-	5	50	12
รวม	13,046	17,970	543,134	476,642	1,019,776	7,962	5,084	279	32	4,858	2	105	4,209	875

ที่มา กรมสวัสดิการและคุ้มครองแรงงาน

หมายเหตุ : สถานประกอบการแต่ละแห่งที่ปฏิบัติไม่ถูกต้อง อาจมีการดำเนินการของเจ้าหน้าที่มากกว่า 1 ครั้ง และมีผลการดำเนินการมากกว่า 1 กรณี

ตารางที่ ผ.40 การตรวจความปลอดภัยในการทำงาน จำแนกเป็นรายภาค ปี 2568

ขนาดสถานประกอบกิจการ	สถานประกอบกิจการ		ลูกจ้างที่ผ่านการตรวจ (คน)			ผลการตรวจ (แห่ง)		การดำเนินการของเจ้าหน้าที่ (แห่ง)					ผลการดำเนินการของเจ้าหน้าที่ (แห่ง)	
	ที่ผ่านการตรวจ		ชาย	หญิง	รวม	ปฏิบัติถูกต้อง	ปฏิบัติไม่ถูกต้อง	ออกคำสั่ง				ส่งเรื่องดำเนินคดี	ติดตามและปฏิบัติถูกต้องแล้ว	อยู่ระหว่างดำเนินการให้ถูกต้อง
	(แห่ง)	(ครั้ง)						สั่งเอกสาร	เชิญพบ	ปรับปรุง	หยุดการใช้เครื่องจักร			
กรุงเทพมหานครและปริมณฑล	3,188	4,425	165,283	170,285	335,568	1,886	1,302	14	14	1,250	1	23	1,128	174
ภาคกลาง	977	1,321	67,147	62,340	129,487	642	335	2	-	317	-	19	281	54
ภาคตะวันออก	1,372	1,776	89,406	68,060	157,466	877	495	30	-	452	1	12	343	152
ภาคตะวันตก	1,068	1,448	30,427	25,175	55,602	698	370	10	-	345	-	15	317	53
ภาคเหนือ	2,269	3,193	59,401	47,672	107,073	1,408	861	192	9	829	-	10	668	193
ภาคตะวันออกเฉียงเหนือ	2,503	3,419	76,262	58,764	135,026	1,569	934	1	2	913	-	18	810	124
ภาคใต้	1,669	2,388	55,208	44,346	99,554	882	787	30	7	752	-	8	662	125
รวม	13,046	17,970	543,134	476,642	1,019,776	7,962	5,084	279	32	4,858	2	105	4,209	875

ที่มา กรมสวัสดิการและคุ้มครองแรงงาน

หมายเหตุ : สถานประกอบกิจการแต่ละแห่งที่ปฏิบัติไม่ถูกต้อง อาจมีการดำเนินการของเจ้าหน้าที่มากกว่า 1 ครั้ง และมีผลการดำเนินการมากกว่า 1 กรณี

ตารางที่ ผ.41 การตรวจความปลอดภัยในการทำงาน จำแนกตามอุตสาหกรรม ปี 2568

ประเภทอุตสาหกรรม	สปก		ลูกจ้าง	ผลการตรวจ (แห่ง)		การดำเนินการของเจ้าหน้าที่ (แห่ง)					ผลการดำเนินการของเจ้าหน้าที่ (แห่ง)	
	ที่ผ่านการตรวจ		ที่ผ่านการตรวจ	ปฏิบัติ ถูกต้อง	ปฏิบัติ ไม่ถูกต้อง	ออกคำสั่ง				ส่งเรื่อง ดำเนินคดี	ติดตามและ ปฏิบัติถูกต้อง แล้ว	อยู่ระหว่าง ดำเนินการให้ ถูกต้อง
	(แห่ง)	(ครั้ง)	(คน)			ส่ง เอกสาร	เชิญ พบ	ปรับปรุง	หยุดการใช้ เครื่องจักร			
1. เกษตรกรรม การป่าไม้ และการประมง	376	478	8,676	7,129	15,805	276	100	7	-	88	-	10
2. การทำเหมืองแร่ และเหมืองหิน	95	127	4,871	1,327	6,198	63	32	1	-	32	-	1
3. การผลิต	4,001	5,942	324,870	301,771	626,641	2,058	1,943	149	10	1,849	2	34
4. ไฟฟ้า ก๊าซ ไอน้ำ และระบบการปรับอากาศ	154	210	6,058	1,371	7,429	95	59	1	-	54	-	6
5. การจัดหน้า การจัดการน้ำเสียและของเสีย รวมถึงกิจกรรมที่เกี่ยวข้อง	55	70	2,049	1,271	3,320	39	16	-	-	18	-	-
6. การก่อสร้าง	1,201	1,802	39,040	17,102	56,142	586	615	21	4	575	-	27
7. การขนส่งและการขายปลีก การซ่อมยานยนต์และจักรยานยนต์	4,109	5,427	78,820	73,018	151,838	2,709	1,400	76	12	1,344	-	9
8. การขนส่งและสถานที่เก็บสินค้า	731	926	24,278	8,204	32,482	516	215	7	-	206	-	4
9. ที่พักแรมและบริการด้านอาหาร	937	1,278	21,936	25,066	47,002	568	369	10	4	356	-	4
10. ข้อมูลข่าวสารและการสื่อสาร	217	277	5,494	4,512	10,006	155	62	-	1	62	-	1
11. กิจกรรมทางการเงินและการประกันภัย	300	340	2,640	3,590	6,230	260	40	1	-	41	-	-
12. กิจกรรมเกี่ยวกับพลังงาน	95	130	1,900	1,699	3,599	68	27	3	-	29	-	-
13. กิจกรรมวิชาชีพวิทยาศาสตร์และวิศวกรรมสาขาการ	137	180	4,199	2,905	7,104	91	46	1	-	47	-	-
14. กิจกรรมการบริหารและบริการสนับสนุน	399	468	10,778	10,804	21,582	319	80	1	1	74	-	6
15. การบริหารราชการ การป้องกันประเทศและการประกันสังคมภาคบังคับ	1	1	3	1	4	1	-	-	-	-	-	-
16. การศึกษา	6	7	67	125	192	5	1	-	-	2	-	-
17. กิจกรรมด้านสุขภาพและงานสังคมสงเคราะห์	78	109	2,703	12,463	15,166	49	29	-	-	31	-	-
18. ศิลปะ ความบันเทิงและนันทนาการ	38	50	1,414	1,272	2,686	25	13	-	-	14	-	1
19. กิจกรรมการบริการด้านอื่น ๆ	114	146	2,911	2,441	5,352	77	37	1	-	36	-	2
20. กิจกรรมการจ้างงานในครัวเรือน กิจกรรมการผลิตสินค้าและบริการที่ทำขึ้นเองเพื่อใช้ในครัวเรือน	2	2	427	571	998	2	-	-	-	-	-	-
21. กิจกรรมขององค์กรระหว่างประเทศและภาคีสมาชิก	-	-	-	-	-	-	-	-	-	-	-	-
รวม	13,046	17,970	543,134	476,642	1,019,776	7,962	5,084	279	32	4,858	2	105

ที่มา : กรมสวัสดิการและคุ้มครองแรงงาน

หมายเหตุ : สถานประกอบการกิจการแต่ละแห่งที่ปฏิบัติไม่ถูกต้อง อาจมีการดำเนินการของเจ้าหน้าที่มากกว่า 1 ครั้ง และมีผลการดำเนินการมากกว่า 1 กรณี

ตารางที่ ผ.42 องค์การนายจ้าง/ลูกจ้าง ปี 2568

ประเภทองค์กร	กรุงเทพมหานคร และปริมณฑล	ภาคกลาง	ภาคตะวันออก	ภาค ตะวันตก	ภาคเหนือ	ภาค ตะวันออกเฉียงเหนือ	ภาคใต้	รวม
องค์การลูกจ้าง	707	97	435	3	3	11	8	1,264
สหภาพแรงงานในกิจการเอกชน	634	94	428	2	3	11	7	1,179
สหภาพแรงงานรัฐวิสาหกิจ	45	-	-	-	-	-	-	45
สหพันธ์แรงงานรัฐวิสาหกิจ	1	-	-	-	-	-	-	1
สหพันธ์แรงงาน	8	1	3	-	-	-	1	13
สภาองค์การลูกจ้าง	19	2	4	1	-	-	-	26
องค์การนายจ้าง	199	10	7	7	9	25	6	263
สมาคมนายจ้าง	179	10	7	7	9	25	6	243
สหพันธ์นายจ้าง	2	-	-	-	-	-	-	2
สภาองค์การนายจ้าง	18	-	-	-	-	-	-	18
สมาชิก	367,349	23,436	111,674	60	347	2,732	842	506,440
จำนวนสมาชิกสหภาพแรงงานรัฐวิสาหกิจ	134,897	530	110	-	197	-	-	135,734
จำนวนสมาชิกสหภาพแรงงานในกิจการเอกชน	232,452	22,906	111,564	60	150	2,732	842	370,706

ที่มา : กรมสวัสดิการและคุ้มครองแรงงาน

ตารางที่ ผ.43 ข้อเรียกร้อง จำแนกเป็นรายภาค ปี 2568

การแจ้งข้อเรียกร้อง	กรุงเทพมหานคร และปริมณฑล			ภาคกลาง			ภาคตะวันออก			ภาคตะวันตก			ภาคเหนือ			ภาคตะวันออกเฉียงเหนือ			ภาคใต้			รวม		
	แห่ง	ครั้ง	คน	แห่ง	ครั้ง	คน	แห่ง	ครั้ง	คน	แห่ง	ครั้ง	คน	แห่ง	ครั้ง	คน	แห่ง	ครั้ง	คน	แห่ง	ครั้ง	คน	แห่ง	ครั้ง	คน
1. การแจ้งข้อเรียกร้อง	140	168	232,156	35	43	33,946	237	267	182,893	-	-	-	1	1	495	5	5	1,862	1	1	287	419	485	451,639
2. การยุติข้อเรียกร้อง	120	144	213,871	28	36	25,587	206	229	161,364	-	-	-	1	1	495	5	5	1,862	1	1	287	361	416	403,466
2.1 การยุติโดยไม่เกิดข้อพิพาทแรงงาน	110	132	183,095	26	32	22,581	170	187	132,664	-	-	-	1	1	495	2	2	664	1	1	287	310	355	339,786
- ตกลงกันเอง	110	132	183,095	26	32	22,581	170	187	132,664	-	-	-	1	1	495	2	2	664	-	-	-	309	354	339,499
- ถอนข้อเรียกร้อง	-	-	-	-	-	-	-	-	-	-	-	-	-	-	-	-	-	-	1	1	287	1	1	287
- อื่น ๆ	-	-	-	-	-	-	-	-	-	-	-	-	-	-	-	-	-	-	-	-	-	-	-	-
2.2 การเกิดข้อพิพาทแรงงาน	10	12	30,776	2	4	3,006	36	42	28,700	-	-	-	-	-	-	3	3	1,198	-	-	-	51	61	63,680
3. ข้อเรียกร้องยังไม่ยุติ	20	24	18,285	7	7	8,359	31	38	21,529	-	-	-	-	-	-	-	-	-	-	-	-	58	69	48,173

ที่มา : กรมสวัสดิการและคุ้มครองแรงงาน

- หมายเหตุ : 1. ผลรวมของจำนวนสถานประกอบกิจการที่แจ้งข้อเรียกร้องไม่นับซ้ำ เนื่องจากสถานประกอบกิจการ 1 แห่ง มีการแจ้งข้อเรียกร้องมากกว่า 1 ครั้ง
2. การเกิดข้อพิพาทแรงงาน นับเฉพาะข้อพิพาทที่เกิดจากข้อเรียกร้องในปี 2566

ตารางที่ ผ.44 ข้อพิพาท จำแนกเป็นรายภาค ปี 2568

การเกิดข้อพิพาทแรงงาน	กรุงเทพมหานครและปริมณฑล			ภาคกลาง			ภาคตะวันออก			ภาคตะวันตก			ภาคเหนือ			ภาคตะวันออกเฉียงเหนือ			ภาคใต้			รวม		
	แห่ง	ครั้ง	คน	แห่ง	ครั้ง	คน	แห่ง	ครั้ง	คน	แห่ง	ครั้ง	คน	แห่ง	ครั้ง	คน	แห่ง	ครั้ง	คน	แห่ง	ครั้ง	คน	แห่ง	ครั้ง	คน
1. การเกิดข้อพิพาทแรงงาน	11	13	30,670	3	4	3,006	39	44	29,749	-	-	-	2	2	246	-	-	-	-	-	-	55	63	63,671
2. การยุติข้อพิพาทแรงงาน	8	10	21,348	3	4	3,006	34	38	26,057	-	-	-	2	2	246	-	-	-	-	-	-	47	54	50,657
- ยุติภายใน 5 วัน	3	4	17,253	1	2	1,204	17	18	9,607	-	-	-	1	1	116	-	-	-	-	-	-	22	25	28,180
- ยุติเกิน 5 วัน	5	6	4,095	2	2	1,802	15	18	13,863	-	-	-	1	1	130	-	-	-	-	-	-	23	27	19,890
- ชี้ขาดโดยบังคับ	-	-	-	-	-	-	-	-	-	-	-	-	-	-	-	-	-	-	-	-	-	-	-	-
- ชี้ขาดโดยสมัครใจ	-	-	-	-	-	-	-	-	-	-	-	-	-	-	-	-	-	-	-	-	-	-	-	-
- อื่น ๆ (ถอนข้อเรียกร้อง)	-	-	-	-	-	-	2	2	2,587	-	-	-	-	-	-	-	-	-	-	-	-	2	2	2,587
3. ข้อพิพาทแรงงานยังไม่ยุติ	3	3	9,322	-	-	-	5	6	3,692	-	-	-	-	-	-	-	-	-	-	-	-	8	9	13,014

ที่มา : กรมสวัสดิการและคุ้มครองแรงงาน

ตารางที่ ผ.45 ข้อขัดแย้ง จำแนกเป็นรายภาค ปี 2568

การเกิดข้อขัดแย้ง	กรุงเทพมหานครและปริมณฑล			ภาคกลาง			ภาคตะวันออก			ภาคตะวันตก			ภาคเหนือ			ภาคตะวันออกเฉียงเหนือ			ภาคใต้			รวม		
	แห่ง	ครั้ง	คน	แห่ง	ครั้ง	คน	แห่ง	ครั้ง	คน	แห่ง	ครั้ง	คน	แห่ง	ครั้ง	คน	แห่ง	ครั้ง	คน	แห่ง	ครั้ง	คน	แห่ง	ครั้ง	คน
1. การเกิดข้อขัดแย้ง	55	65	38,860	7	12	2,772	42	51	23,306	-	-	-	7	7	2,277	3	4	752	1	1	191	115	140	68,158
1.1 การยุติข้อขัดแย้ง	52	61	21,262	7	12	2,772	42	51	23,306	-	-	-	6	6	2,265	2	3	710	1	1	191	110	134	50,506
- ตกลงกันได้	36	45	16,843	6	11	2,725	39	48	21,716	-	-	-	6	6	2,265	2	3	710	-	-	-	89	113	44,259
- ถอนเรื่อง	6	6	3,776	-	-	-	-	-	-	-	-	-	-	-	-	-	-	-	-	-	-	6	6	3,776
- พ้องศาลแรงงาน	1	1	1	-	-	-	1	1	1	-	-	-	-	-	-	-	-	-	-	-	-	2	2	2
- อื่น ๆ	9	9	642	1	1	47	2	2	1,589	-	-	-	-	-	-	-	-	-	1	1	191	13	13	2,469
1.2 ข้อขัดแย้งยังไม่ยุติ	3	4	17,598	-	-	-	-	-	-	-	-	-	1	1	12	1	1	42	-	-	-	5	6	17,652
2. การผลงงาน	-	-	-	-	-	-	-	-	-	-	-	-	-	-	-	-	-	-	-	-	-	-	-	-

ที่มา : กรมสวัสดิการและคุ้มครองแรงงาน

ตารางที่ ผ.46.1 การส่งเสริมการจัดสวัสดิการแรงงาน จำแนกกิจกรรมที่ส่งเสริมและตามภาค ปี 2568

กิจกรรมที่ส่งเสริมด้านสวัสดิการนอกเหนือกฎหมาย	กรุงเทพมหานครและปริมณฑล		ภาคกลาง		ภาคตะวันตก		ภาคตะวันออก		ภาคเหนือ		ภาคตะวันออกเฉียงเหนือ		ภาคใต้		รวมทั่วประเทศ	
	(แห่ง)	(คน)	(แห่ง)	(คน)	(แห่ง)	(คน)	(แห่ง)	(คน)	(แห่ง)	(คน)	(แห่ง)	(คน)	(แห่ง)	(คน)	(แห่ง)	(คน)
รวม	7,367	521,259	1,211	85,507	1,248	80,148	2,285	210,187	2,707	126,987	3,577	177,141	2,306	119,290	20,701	1,320,519
กิจกรรมที่ส่งเสริมด้านสวัสดิการนอกเหนือกฎหมาย																
1. ให้คำปรึกษาแนะนำรูปแบบการจัดสวัสดิการแรงงานในสถานประกอบกิจการ (สถานประกอบกิจการที่ได้รับการส่งเสริมสวัสดิการ)	7,354	516,531	1,211	85,507	1,248	80,148	2,285	210,187	2,707	126,987	3,577	177,141	2,306	119,290	20,688	1,315,791
2. พัฒนาคู่มืออาชีพผู้ใช้แรงงานที่มีบุตรอยู่ในความดูแลของศูนย์เด็กเล็ก (ศูนย์เด็กเล็กสิรินธรราชวิทยาลัยฯ ณ จังหวัดนครปฐม และสมุทรปราการ)	2	1,596	-	-	-	-	-	-	-	-	-	-	-	-	2	1,596
3. ให้บริการเงินกู้ยืมเพื่อผู้ใช้งาน	11	3,132	-	-	-	-	-	-	-	-	-	-	-	-	-	3,132

ที่มา : กรมสวัสดิการและคุ้มครองแรงงาน

ตารางที่ ผ.46.2 การส่งเสริมการจัดสวัสดิการแรงงาน จำแนกกิจกรรมที่ส่งเสริมและตามภาค ปี 2568 (ต่อ)

กิจกรรมส่งเสริมด้านยาเสพติด	กรุงเทพมหานครและปริมณฑล	ภาคกลาง	ภาคตะวันตก	ภาคตะวันออก	ภาคเหนือ	ภาคตะวันออกเฉียงเหนือ	ภาคใต้	รวมทั่วประเทศ
	(แห่ง)	(แห่ง)	(แห่ง)	(แห่ง)	(แห่ง)	(แห่ง)	(แห่ง)	(แห่ง)
รวม	5,711	655	769	1,654	1,700	2,233	1,361	14,083
4. โครงการส่งเสริมระบบการจัดการด้านยาเสพติดในสถานประกอบกิจการ								
- รณรงค์ประชาสัมพันธ์ให้สถานประกอบกิจการจัดทำระบบมาตรฐานการป้องกันและแก้ไขปัญหาเสพติดในสถานประกอบกิจการ	5,539	615	729	1,582	1,604	2,105	1,277	13,451
- ตรวจสอบในสถานประกอบกิจการจนกระทั่งผ่านเกณฑ์ตามที่กำหนด	172	40	40	72	96	128	84	632

ที่มา : กรมสวัสดิการและคุ้มครองแรงงาน

5. การประกันสังคม

ตารางที่ ผ.47 สถานประกอบการและผู้ประกันตน จำแนกตามมาตราและภาค

หน่วย : คน

ภูมิภาค	จำนวนสถานประกอบการ	จำนวนผู้ประกันตน			
		มาตรา 33	มาตรา 39	มาตรา 40	รวม
ทั่วราชอาณาจักร	538,439	12,183,749	1,650,427	11,035,035	24,869,211
กรุงเทพฯ และปริมณฑล	262,194	6,570,021	768,636	3,100,985	10,439,642
ภาคกลาง	18,706	625,534	71,534	777,638	1,474,706
ภาคตะวันออก	58,541	1,886,003	168,183	1,262,016	3,316,202
ภาคตะวันตก	20,581	420,791	57,101	1,058,396	1,536,288
ภาคเหนือ	61,937	836,368	261,765	1,292,498	2,390,631
ภาคตะวันออกเฉียงเหนือ	56,781	968,194	181,546	1,757,385	2,907,125
ภาคใต้	59,699	876,838	141,662	1,786,117	2,804,617

ที่มา : สำนักงานประกันสังคม

ตารางที่ ผ.48 สถานประกอบการและผู้ประกันตน จำแนกเป็นรายภาค ปี 2568 (ผู้ประกันตนมาตรา 33)

ขนาดสถานประกอบการ	กรุงเทพมหานคร และปริมณฑล		ภาคกลาง		ภาคตะวันออก		ภาคตะวันตก		ภาคเหนือ		ภาคตะวันออกเฉียงเหนือ		ภาคใต้		ทั่วราชอาณาจักร	
	สปก. (แห่ง)	ผปต. (คน)	สปก. (แห่ง)	ผปต. (คน)	สปก. (แห่ง)	ผปต. (คน)	สปก. (แห่ง)	ผปต. (คน)	สปก. (แห่ง)	ผปต. (คน)	สปก. (แห่ง)	ผปต. (คน)	สปก. (แห่ง)	ผปต. (คน)	สปก. (แห่ง)	ผปต. (คน)
≤ 10 คน	190,922	679,756	12,517	44,780	39,490	144,580	15,095	52,123	49,103	165,156	42,660	144,802	45,886	157,749	395,673	1,388,946
11 - 20 คน	30,324	441,855	2,341	34,490	6,778	98,954	2,387	34,798	6,267	91,245	6,020	88,605	6,319	91,758	60,436	881,705
21 - 50 คน	23,266	739,503	1,991	63,298	5,993	192,092	1,915	60,661	4,227	132,057	5,146	161,685	4,528	141,310	47,066	1,490,606
51 - 100 คน	8,626	611,453	852	60,169	2,793	197,932	619	43,392	1,262	88,556	1,561	108,722	1,594	112,362	17,307	1,222,586
101 - 200 คน	4,562	641,745	488	68,927	1,751	250,557	290	41,078	601	83,821	773	107,550	807	113,275	9,272	1,306,953
201 - 500 คน	2,955	907,886	336	102,958	1,180	364,853	200	60,892	323	96,719	430	129,264	444	129,351	5,868	1,791,923
501 - 1,000 คน	912	629,514	107	74,223	357	242,190	51	34,732	101	71,047	124	86,494	81	54,140	1,733	1,192,340
> 1,000 คน	627	1,919,036	74	177,538	199	396,016	24	92,878	53	106,764	67	139,316	40	77,142	1,084	2,908,690
รวม	262,194	6,570,748	18,706	626,383	58,541	1,887,174	20,581	420,554	61,937	835,365	56,781	966,438	59,699	877,087	538,439	12,183,749

ที่มา : สำนักงานประกันสังคม

ตารางที่ ผ.49 จำนวนการใช้บริการกองทุนประกันสังคม จำแนกตามสิทธิประโยชน์ จำแนกเป็นรายภาค

หน่วย : คน, บาท

	เจ็บป่วย	คลอดบุตร	ทุพพลภาพ	ตาย	สงเคราะห์บุตร	ชราภาพ	ว่างงาน
กรุงเทพฯ และปริมณฑล	26,702,680	73,539	6,300	11,846	372,590	435,249	107,536
ภาคกลาง	2,613,166	11,265	1,715	1,988	66,768	79,187	10,608
ภาคตะวันออก	6,382,154	31,557	1,873	3,647	174,882	111,849	32,602
ภาคตะวันตก	1,620,944	10,424	1,212	1,592	54,715	58,007	7,573
ภาคเหนือ	5,038,725	24,560	3,787	4,998	145,750	140,822	18,883
ภาคตะวันออกเฉียงเหนือ	4,719,857	42,816	5,459	7,201	247,869	223,081	23,523
ภาคใต้	3,480,234	27,737	1,413	2,474	153,292	89,197	17,742
ทั่วราชอาณาจักร	50,557,760	221,898	21,759	33,746	1,215,866	1,137,392	218,467

ที่มา : สำนักงานประกันสังคม

หมายเหตุ : ข้อมูลปี 2567 เนื่องจากสำนักงานประกันสังคมยังไม่เผยแพร่ข้อมูลปี 2568



กองเศรษฐกิจการแรงงาน สำนักงานปลัดกระทรวงแรงงาน

โทร .0-2232-1380 Email : Labourecon.nss@mol.mail.go.th