



รายงานสถานการณ์และดัชนีชี้วัด ภาวะแรงงานกรุงเทพฯพหุภาคี

ปี 2568



สำนักงานปลัดกระทรวงแรงงาน

กองเศรษฐกิจการแรงงาน

โทร. 0-2232-1380

E-mail: Labourecon.nss@mol.mail.go.th

คำนำ

กระทรวงแรงงานได้จัดทำรายงานสถานการณ์และดัชนีชี้วัดภาวะแรงงานกรุงเทพมหานครขึ้น โดยมีวัตถุประสงค์เพื่อนำเสนอข้อมูลด้านเศรษฐกิจแรงงาน ตัวชี้วัดภาวะแรงงาน และยกระดับประสิทธิภาพการวิเคราะห์ข้อมูลด้านแรงงานในพื้นที่ เพื่อใช้เป็นข้อมูลสำคัญในการกำหนดอัตราค่าจ้างขั้นต่ำของกรุงเทพมหานคร เพื่อให้กระทรวงแรงงานมีข้อมูลสารสนเทศที่สนับสนุนยุทธศาสตร์ด้านความมั่นคงเพื่อการเฝ้าระวังและแก้ไขปัญหาการค้ำมนุษย์ด้านแรงงาน อีกทั้งสามารถบูรณาการขับเคลื่อนภารกิจด้านแรงงาน ร่วมกับภาคีเครือข่ายที่เกี่ยวข้องเพื่อแก้ไขปัญหาด้านแรงงานในมิติต่าง ๆ เช่น การแก้ไขปัญหาการขาดแคลนแรงงาน การเลิกจ้าง ว่างาน การยกระดับการพัฒนาฝีมือแรงงาน การส่งเสริมการคุ้มครองแรงงาน แรงงานสัมพันธ์ ความปลอดภัยอาชีวอนามัยและสภาพแวดล้อมในการทำงาน ตลอดจนการส่งเสริมกองทุนการออมในสถานประกอบการภายในพื้นที่ เพื่อการบูรณาการข้อมูลระหว่างหน่วยงานที่เกี่ยวข้องสอดคล้องกับยุทธศาสตร์ประเทศไทย 4.0 ระบบราชการ 4.0 ด้วยการขับเคลื่อนยุทธศาสตร์ในระดับหน่วยงานและในระดับพื้นที่ด้วยสารสนเทศเพื่อมุ่งสู่นโยบายรัฐบาลดิจิทัลที่ใช้ข้อมูลในการบริหารจัดการเพื่อการพัฒนาประเทศ

รายงานสถานการณ์ด้านแรงงานฉบับนี้ เป็นการเสนอสถานการณ์และดัชนีชี้วัดภาวะแรงงาน กรุงเทพมหานคร ปี 2568 (มกราคม – ธันวาคม 2568) กระทรวงแรงงานได้รับความร่วมมือในการสนับสนุนข้อมูลจากหน่วยงานในสังกัดกระทรวงแรงงาน อาทิ กรมการจัดหางาน กรมพัฒนาฝีมือแรงงาน กรมสวัสดิการและคุ้มครองแรงงาน สำนักงานประกันสังคม และหน่วยงานภายนอก อาทิ สำนักงานสถิติแห่งชาติ สำนักงานสภาพัฒนาการเศรษฐกิจและสังคมแห่งชาติ สำนักงานนโยบายและยุทธศาสตร์การค้า กรมพัฒนาธุรกิจการค้า กรมโรงงานอุตสาหกรรม จึงขอขอบคุณทุกส่วนราชการ ที่กล่าวมาข้างต้นเป็นอย่างสูง

ทั้งนี้ หากมีข้อคิดเห็น/ข้อเสนอแนะ เพื่อให้ดำเนินการปรับปรุงในโอกาสต่อไป สามารถติดต่อทางไปรษณีย์อิเล็กทรอนิกส์ labourecon.nss@mol.mail.go.th

กระทรวงแรงงาน

มีนาคม 2568



สารบัญ

	หน้า
บทสรุปผู้บริหาร.....	0
สภาพเศรษฐกิจกรุงเทพมหานคร.....	3
ส่วนที่ 1 ข้อมูลทั่วไปของกรุงเทพมหานคร.....	3
ส่วนที่ 2 ภาวะเศรษฐกิจการคลังของจังหวัด.....	6
2.1 ผลิตภัณฑ์มวลรวมกรุงเทพมหานคร.....	6
2.2 ดัชนีราคาผู้บริโภคทั่วไปกรุงเทพมหานคร.....	8
2.3 การจดทะเบียนนิติบุคคลตั้งใหม่.....	8
2.4 การจดทะเบียนโรงงาน.....	9
ดัชนีชี้วัดภาวะแรงงาน.....	10
สถานการณ์แรงงานกรุงเทพมหานคร.....	17
1. กำลังแรงงาน/การมีงานทำ/การว่างงาน.....	17
2. การส่งเสริมการมีงานทำ.....	25
2.1 การจัดหางานในประเทศ.....	25
2.2 แรงงานต่างด้าว.....	29
2.3 แรงงานไทยในต่างประเทศ.....	30
3. การพัฒนาศักยภาพแรงงาน.....	32
4. การคุ้มครองแรงงานและสวัสดิการ.....	33
4.1 การตรวจแรงงาน.....	33
4.2 การตรวจความปลอดภัยในการทำงาน.....	35
4.3 การแรงงานสัมพันธ์.....	38
4.4 สวัสดิการแรงงาน.....	40
4.5 การเลิกจ้าง.....	40
4.6 การประสบอันตราย/เจ็บป่วยเนื่องจากการทำงาน (กองทุนเงินทดแทน).....	41
5. การประกันสังคม.....	42



สารบัญตาราง

ตารางที่	หน้า
ตารางที่ 1 จำนวนประชากรจากการทะเบียน กรุงเทพมหานคร จำแนกตามเพศและช่วงอายุ ปี 2567	6
ตารางที่ 2 ผลិតภัณฑ์มวลรวมกรุงเทพมหานคร ปี 2565.....	7
ตารางที่ 3 ผลิตภาพแรงงานกรุงเทพมหานคร	10



สารบัญแผนภูมิ

แผนภูมิที่	หน้า
แผนภูมิที่ 1 การจดทะเบียนของนิติบุคคลตั้งใหม่ตามหมวดธุรกิจกรุงเทพมหานคร ปี 2568.....	8
แผนภูมิที่ 2 เงินทุนการจดทะเบียนนิติบุคคล กรุงเทพมหานคร ปี 2568.....	9
แผนภูมิที่ 3 อัตราการมีส่วนร่วมในกำลังแรงงานของกรุงเทพมหานคร	11
แผนภูมิที่ 4 อัตราการมีงานทำใน/นอกภาคเกษตรของกรุงเทพมหานคร	11
แผนภูมิที่ 5 อัตราการมีงานทำในภาคอุตสาหกรรมและภาคบริการของกรุงเทพมหานคร	12
แผนภูมิที่ 6 อัตราการว่างงานของกรุงเทพมหานคร	12
แผนภูมิที่ 7 อัตราการเปลี่ยนแปลงของจำนวนผู้ประกันตนในระบบประกันสังคม (ม.33) ,อัตราการเปลี่ยนแปลง ของผู้ประกันตนที่ขอรับประโยชน์ทดแทนกรณีว่างงาน และอัตราการเลิกจ้างลูกจ้างในระบบประกันสังคม	13
แผนภูมิที่ 8 อัตราการบรรจุนางของกรุงเทพมหานคร.....	14
แผนภูมิที่ 9 อัตราการจ้างงานแรงงานต่างด้าวในกรุงเทพมหานคร	14
แผนภูมิที่ 10 อัตราการไม่ปฏิบัติตามกฎหมายคุ้มครองแรงงาน/ความปลอดภัยในการทำงานของสถานประกอบการ	15
แผนภูมิที่ 11 อัตราการเกิดข้อพิพาท/ข้อขัดแย้งแรงงานต่อสถานประกอบการ 100,000 แห่ง	16
แผนภูมิที่ 12 อัตราแรงงานที่เป็นผู้ประกันตนในกรุงเทพมหานคร	16
แผนภูมิที่ 13 โครงสร้างประชากรกรุงเทพมหานคร ปี 2568.....	17
แผนภูมิที่ 14 ผู้มีงานทำกรุงเทพมหานคร จำแนกตามช่วงอายุและเพศ ปี 2568	18
แผนภูมิที่ 15 ผู้มีงานทำกรุงเทพมหานคร จำแนกตามระดับการศึกษา ปี 2568	19
แผนภูมิที่ 16 ผู้มีงานทำกรุงเทพมหานคร จำแนกตามอาชีพ (5 อันดับแรก) ปี 2568	19
แผนภูมิที่ 17 ผู้มีงานทำกรุงเทพมหานคร จำแนกตามประเภทอุตสาหกรรมนอกภาคเกษตรกรรม ปี 2568.....	20
แผนภูมิที่ 18 ผู้มีงานทำกรุงเทพมหานคร จำแนกตามสภาพการทำงาน ปี 2568	21
แผนภูมิที่ 19 ผู้ว่างงานในกรุงเทพมหานคร จำแนกตามช่วงอายุและเพศ ปี 2568	22
แผนภูมิที่ 20 ผู้ว่างงานในกรุงเทพมหานคร จำแนกตามระดับการศึกษา ปี 2568.....	22
แผนภูมิที่ 21 แรงงานนอกระบบในกรุงเทพมหานคร จำแนกตามช่วงอายุและเพศ ปี 2568	23
แผนภูมิที่ 22 แรงงานนอกระบบในกรุงเทพมหานคร จำแนกตามระดับการศึกษา ปี 2568.....	24
แผนภูมิที่ 23 แรงงานนอกระบบในกรุงเทพมหานคร จำแนกตามอาชีพ (5 อันดับแรก) ปี 2568.....	24
แผนภูมิที่ 24 ตำแหน่งงานว่าง/ผู้สมัครงาน/การบรรจุนาง กรุงเทพมหานคร ปี 2568	25
แผนภูมิที่ 25 ตำแหน่งงานว่าง/ผู้สมัครงาน/การบรรจุนาง กรุงเทพมหานคร จำแนกตามช่วงอายุ ปี 2568.....	26
แผนภูมิที่ 26 ตำแหน่งงานว่าง/ผู้สมัครงาน/การบรรจุนาง กรุงเทพมหานคร จำแนกตามระดับการศึกษา ปี 2568	27
แผนภูมิที่ 27 ตำแหน่งงานว่าง/ผู้สมัครงาน/การบรรจุนาง กรุงเทพมหานคร จำแนกตามระดับอาชีพ ปี 2568	28
แผนภูมิที่ 28 ตำแหน่งงานว่าง/ผู้สมัครงาน/การบรรจุนาง กรุงเทพมหานคร จำแนกตามอุตสาหกรรม ปี 2568	29
แผนภูมิที่ 29 แรงงานต่างด้าว จำแนกตามลักษณะการเข้าเมืองและประเภทคนต่างด้าว ปี 2568	30



แผนภูมิที่ 30	แรงงานไทยในกรุงเทพมหานครที่ลงทะเบียนแจ้งความประสงค์เดินทางไปทำงานต่างประเทศ ปี 2568.....	31
แผนภูมิที่ 31	แรงงานไทยกรุงเทพมหานครที่ได้รับอนุมัติไปทำงานต่างประเทศ จำแนกตามวิธีการเดินทาง ปี 2568.....	31
แผนภูมิที่ 32	แรงงานไทยในกรุงเทพมหานครที่ได้รับอนุมัติเดินทางไปต่างประเทศ จำแนกตามภูมิภาคที่ไป ปี 2568.....	32
แผนภูมิที่ 33	การฝึกยกระดับฝีมือแรงงานและผ่านการฝึกยกระดับฝีมือแรงงานในกรุงเทพมหานคร	33
แผนภูมิที่ 34	สถานประกอบการที่มีอัตราการปฏิบัติไม่ถูกต้องตามกฎหมายคุ้มครองแรงงาน จำแนกตามขนาด ปี 2568	34
แผนภูมิที่ 35	การดำเนินการของเจ้าหน้าที่สำหรับสถานประกอบการที่ปฏิบัติไม่ถูกต้องตามกฎหมายกรุงเทพมหานคร ปี 2568.....	35
แผนภูมิที่ 36	การปฏิบัติไม่ถูกต้องตามกฎหมายความปลอดภัยของกรุงเทพมหานคร จำแนกตามขนาดสถานประกอบการปี 2568	36
แผนภูมิที่ 37	ประเภทอุตสาหกรรมในกรุงเทพมหานครที่มีการตรวจความปลอดภัยในที่ทำงานสูงสุด (5 อันดับแรก) ปี 2568.....	36
แผนภูมิที่ 38	อัตราการปฏิบัติไม่ถูกต้องตามกฎหมายความปลอดภัย จำแนกตามประเภทอุตสาหกรรม ปี 2568	37
แผนภูมิที่ 39	การดำเนินการของเจ้าหน้าที่สำหรับสถานประกอบการที่ปฏิบัติไม่ถูกต้องตามกฎหมายความปลอดภัย	38
แผนภูมิที่ 40	องค์การนายจ้างกรุงเทพมหานคร	39
แผนภูมิที่ 41	องค์การลูกจ้างกรุงเทพมหานคร	39
แผนภูมิที่ 42	สถานประกอบการที่เลิกกิจการ และลูกจ้างที่ถูกเลิกจ้างในกรุงเทพมหานคร ปี 2568.....	41
แผนภูมิที่ 43	ผู้ประสบอันตรายหรือเจ็บป่วยเนื่องจากการทำงานกรุงเทพมหานคร	42
แผนภูมิที่ 44	ผู้ประกันตนในกรุงเทพมหานคร จำแนกตามมาตรา 33, 39 และ 40 ปี 2568	43
แผนภูมิที่ 45	สถานพยาบาลในระบบประกันสังคมในกรุงเทพมหานคร ปี 2568	43
แผนภูมิที่ 46	ผู้ประกันตนที่ใช้บริการกองทุนประกันสังคมในกรุงเทพมหานคร จำแนกตามประโยชน์ทดแทน ปี 2568 (ยกเว้นกรณีเจ็บป่วย)	44
แผนภูมิที่ 47	การจ่ายเงินประโยชน์ทดแทนในกรุงเทพมหานคร จำแนกตามประเภทประโยชน์ทดแทน ^P	45





สถานการณ์แรงงานกรุงเทพมหานคร ปี 2568



โครงสร้างประชากร

แรงงานนอกระบบ

ประชากรอายุ 15 ปีขึ้นไป
(7,907,273 คน)

ผู้อยู่ในกำลังแรงงาน
(5,747,147 คน)

ผู้ไม่อยู่ในกำลังแรงงาน
(2,160,127 คน)

ผู้มีงานทำ
(5,695,951 คน)

ทำงานบ้าน
(507,096 คน)

เรียนหนังสือ
(440,373 คน)

ผู้ว่างงาน
(51,196 คน)

เด็ก คนชรา และคนที่ไม่สามารถทำงานได้
(881,484 คน)

อื่นๆ
(331,174 คน)

หมายเหตุ : ผลรวมของแต่ละจำนวนอาจไม่เท่ายอดรวม เนื่องจากข้อมูลแต่ละจำนวนมีการปิดเศษโดยอิสระจากกัน

ปี พ.ศ. 2568 แรงงานนอกระบบ ในกรุงเทพมหานคร จำนวน 1,576,595 คน ส่วนใหญ่มีอายุ 60 ปีขึ้นไป มากที่สุดจำนวน 283,912 คน โดยอาชีพที่มีการทำงานนอกระบบสูงสุดคือ พนักงานบริการ และผู้จำหน่ายสินค้า

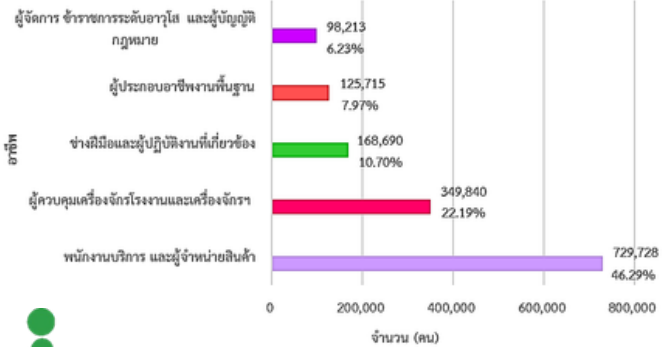

ที่มา : สำรวจแรงงานนอกระบบ ปี 2567 สำนักงานสถิติแห่งชาติ

การมีงานทำและการว่างงาน

ที่มา : สำนักงานสถิติแห่งชาติ

อัตราการว่างงาน ร้อยละ 0.89

ลดลง จากปีก่อนหน้าที่มีอัตราการว่างงาน ร้อยละ 1.02

อัตราการมีงานทำร้อยละ 72.03 ลดลง จากปีก่อนหน้าอยู่ที่ร้อยละ 72.71

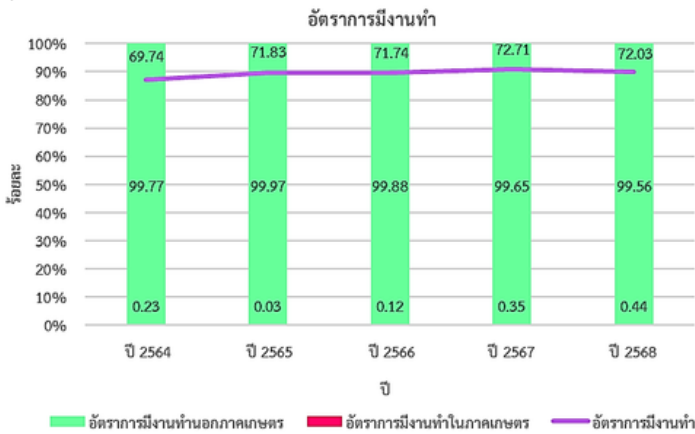

ที่มา : สำนักงานสถิติแห่งชาติ

แรงงานต่างด้าว

คนต่างด้าวที่ได้รับอนุญาตทำงาน คงเหลือจำนวน 533,553 คน

มติ ครม. 24 กันยายน 2567 และมติ ครม. 4 กุมภาพันธ์ 2568 (ต่ออายุ), 33,070, 6.20%

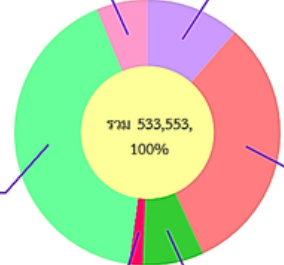

ที่มา : กรมการจัดหางาน

ผู้ประกันตน

จำนวนผู้ประกันตน 6,299,007 ราย



มาตรา 33

จำนวน 4,167,672 คน



มาตรา 39

จำนวน 432,693 คน



มาตรา 40

จำนวน 1,698,642 คน

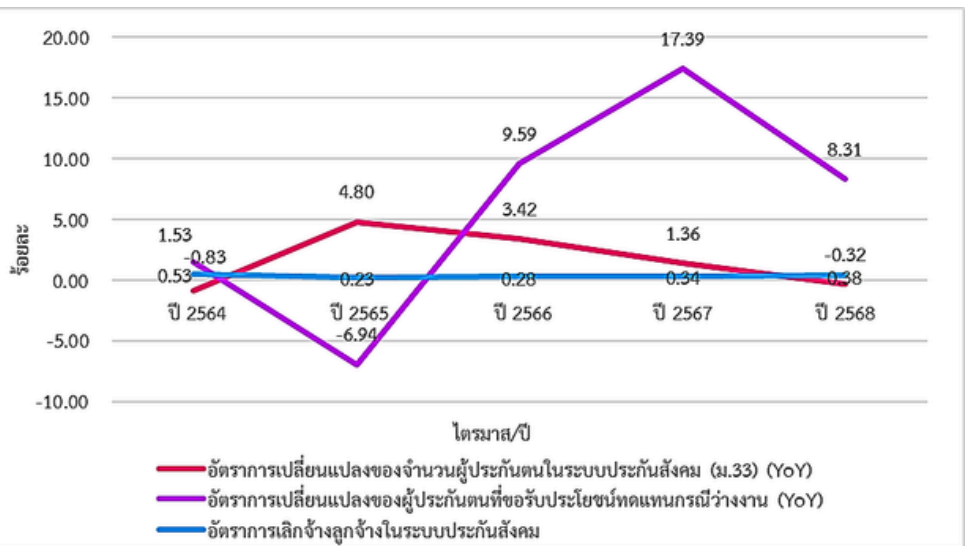

ที่มา : สำนักงานประกันสังคม

บทสรุปผู้บริหาร

สภาพเศรษฐกิจโดยรวมของกรุงเทพมหานคร

เศรษฐกิจของกรุงเทพมหานคร พบว่า ภาวะเศรษฐกิจกรุงเทพมหานคร ปี 2566 พิจารณาจากผลิตภัณฑ์มวลรวมกรุงเทพมหานคร (Gross Products of Bangkok) มีมูลค่า 4,060,144 ล้านบาท เพิ่มขึ้นจากปี 2565 ร้อยละ 4.25 ผลิตภัณฑ์มวลรวมจังหวัดต่อหัว (GPP per Capita) ในปี 2566 มีมูลค่า 675,979 บาท เพิ่มขึ้นจากปี 2565 ที่มีมูลค่า 627,732 บาท อุตสาหกรรมที่มีผลิตภัณฑ์มวลรวมสูงสุด 5 อันดับแรก ได้แก่ 1) ที่พักแรมและบริการด้านอาหาร 2) ไฟฟ้า ก๊าซ ไอน้ำ และระบบการปรับอากาศ 3) กิจกรรมด้านสุขภาพ และงานสังคมสงเคราะห์ 4) การขนส่ง และสถานที่เก็บสินค้า 5) การขายส่ง และการขายปลีก การซ่อมยานยนต์และจักรยายนต์ ตามลำดับ

สถานการณ์แรงงานของกรุงเทพมหานคร ปี 2568

จากการสำรวจภาวะการทำงานของประชากรในกรุงเทพมหานครของสำนักงานสถิติแห่งชาติ ปี 2568 พบว่า **ประชากรวัยแรงงาน** กรุงเทพมหานครมีประชากรที่อยู่ในวัยทำงานหรืออายุ 15 ปีขึ้นไป จำนวน 7,907,273 คน เป็นผู้อยู่ในกำลังแรงงาน จำนวน 5,747,147 คน ประกอบด้วย ผู้มีงานทำ 5,695,951 คน ผู้ว่างงาน 51,196 คน ไม่มีผู้รอฤดูกาล และผู้อยู่ในกำลังแรงงาน จำนวน 2,160,127 คน

ผู้มีงานทำ ผู้มีงานทำในกรุงเทพมหานคร จำนวน 5,695,951 คน เป็นผู้มีงานทำในภาคเกษตรกรรม จำนวน 25,031 คน (ร้อยละ 0.44) และผู้มีงานนอกภาคเกษตรกรรม จำนวน 5,670,920 คน (ร้อยละ 99.56) โดยกลุ่มผู้ทำงานนอกภาคเกษตรกรรมจะทำงานในอุตสาหกรรมการขายส่ง และการขายปลีก การซ่อมยานยนต์มากที่สุด จำนวน 1,233,026 คน (ร้อยละ 21.74) รองลงมา ได้แก่ อุตสาหกรรมการผลิต จำนวน 898,985 คน (ร้อยละ 15.85) อุตสาหกรรมที่พักแรมและบริการด้านอาหาร จำนวน 728,898 คน (ร้อยละ 12.85) การขนส่ง และสถานที่เก็บสินค้า จำนวน 633,242 (ร้อยละ 11.17) และการก่อสร้าง จำนวน 337,069 คน (ร้อยละ 5.95)

ผู้ว่างงาน กรุงเทพมหานครมีผู้ว่างงาน ประมาณ 51,196 คน และระดับการศึกษาที่มีผู้ว่างงานสูงสุดคือ ปริญญาตรี จำนวน 22,555 คน (ร้อยละ 44.06) รองลงมา คือ มัธยมศึกษาตอนปลาย จำนวน 14,012 คน (ร้อยละ 27.37) มัธยมศึกษาตอนต้น จำนวน 4,988 คน (ร้อยละ 9.74) ประถมศึกษา จำนวน 4,429 คน (ร้อยละ 8.65) อนุปริญญา จำนวน 2,968 คน (ร้อยละ 5.80)

แรงงานนอกระบบ ปี 2568 มีแรงงานนอกระบบในกรุงเทพมหานคร จำนวน 1,576,595 คน อาชีพที่มีแรงงานนอกระบบสูงสุดคือ พนักงานบริการ และผู้จำหน่ายสินค้า จำนวน 729,728 คน (ร้อยละ 46.29) 2) ผู้ควบคุมเครื่องจักรโรงงานและเครื่องจักรฯ จำนวน 349,840 คน (ร้อยละ 22.19) 3) ช่างฝีมือและผู้ปฏิบัติงานที่เกี่ยวข้อง จำนวน 168,690 คน (ร้อยละ 10.70) 4) ผู้ประกอบอาชีพงานพื้นฐาน จำนวน 125,715 คน (ร้อยละ 7.97) และ 5) ผู้จัดการ ข้าราชการระดับอาวุโส และผู้บัญญัติกฎหมาย จำนวน 98,213 คน (ร้อยละ 6.23) สำหรับด้านการศึกษาแรงงานนอกระบบส่วนใหญ่มีการศึกษาในระดับอุดมศึกษา จำนวน 368,849 คน (ร้อยละ 23.40) รองลงมา คือ ระดับประถมศึกษา จำนวน 347,720 คน (ร้อยละ 22.06)

การบริการจัดหางานในประเทศ ในช่วงปี 2568 นายจ้าง/สถานประกอบการได้แจ้งตำแหน่งงานว่างจำนวน 146,545 อัตรา โดยมีผู้ลงทะเบียนสมัครงาน จำนวน 44,694 คน และผู้ได้รับการบรรจุงาน จำนวน 24,787 คน

การใช้แรงงานต่างด้าว จำนวนคนต่างด้าวที่ได้รับอนุญาตทำงานคงเหลือจำนวน 533,553 คน จำแนกเป็นกลุ่มต่าง ๆ ดังนี้

1. คนต่างด้าวมาตรา 59 ประเภททั่วไป ได้แก่ คนต่างด้าวที่มีถิ่นที่อยู่ในราชอาณาจักร หรือได้รับอนุญาตให้เข้ามาในราชอาณาจักรเป็นการชั่วคราวตามกฎหมายว่าด้วยคนเข้าเมืองโดยมิใช่ได้รับอนุญาตให้เข้ามาในฐานะนักท่องเที่ยว หรือผู้เดินทางผ่าน และไม่มีลักษณะต้องห้ามตามที่กำหนดในกฎกระทรวง จำนวน 60,810 คน (ร้อยละ 11.40)

2. คนต่างด้าวมาตรา 59 นำเข้าตาม MOU ได้แก่ คนต่างด้าวสัญชาติเมียนมา ลาว และกัมพูชา ที่เข้ามาทำงานตามความตกลงระหว่างรัฐบาลไทย กับ รัฐบาลประเทศต้นทาง จำนวน 169,350 คน (ร้อยละ 31.74)

3. คนต่างด้าวมาตรา 62 ประเภทส่งเสริมการลงทุน ได้แก่ คนต่างด้าวที่เข้ามาทำงานในราชอาณาจักร ตามกฎหมายว่าด้วยการส่งเสริมการลงทุน กฎหมายปิโตรเลียม หรือกฎหมายอื่น จำนวน 39,675 คน (ร้อยละ 7.44)

4. คนต่างด้าวมาตรา 63 ประเภทชนกลุ่มน้อย ได้แก่ คนต่างด้าวที่ไม่ได้รับสัญชาติไทย ตามกฎหมายว่าด้วยสัญชาติ และกระทรวงมหาดไทยได้ออกเอกสารเพื่อรอพิสูจน์สถานะยื่นขอใบอนุญาตทำงาน จำนวน 8,712 คน (ร้อยละ 1.63)

5. คนต่างด้าวมาตรา 63/2 ได้แก่ แรงงานต่างด้าวสัญชาติเมียนมา ลาว กัมพูชา และเวียดนาม ที่ได้รับอนุญาตให้อยู่ในราชอาณาจักร และอนุญาตให้ทำงานเป็นการชั่วคราวตามมติ ครม. เมื่อวันที่ 24 กันยายน 2567 และมติ ครม. 4 กุมภาพันธ์ 2568 (ต่ออายุ) จำนวน 33,070 คน (ร้อยละ 6.20) และตามมติ ครม. 24 กันยายน 2567 (จดทะเบียนสถานะไม่ถูกต้องกฎหมาย) จำนวน 221,936 คน (ร้อยละ 41.60)

แรงงานไทยที่ได้รับอนุมัติไปทำงานต่างประเทศ ในช่วงปี 2568 กรุงเทพมหานครมีผู้ได้รับอนุมัติไปทำงานต่างประเทศ จำนวน 2,307 คน โดยแรงงานที่ทำงานในต่างประเทศ ส่วนใหญ่พิจารณาตามวิธีการเดินทาง พบว่าส่วนใหญ่ Re-Entry คือกลับไปทำงานอีกครั้งหนึ่งโดยการต่ออายุสัญญา จำนวน 823 คน (ร้อยละ 35.67) รองลงมาคือ บริษัทจัดหางานจัดส่ง จำนวน 407 คน (ร้อยละ 17.64) กรมการจัดหางานจัดส่ง จำนวน 379 คน (ร้อยละ 16.43) นายจ้างพาไปทำงาน จำนวน 284 คน (ร้อยละ 12.31) เดินทางด้วยตัวเอง จำนวน 233 คน (ร้อยละ 10.10) และนายจ้างพาไปฝึกงาน จำนวน 181 คน (ร้อยละ 7.85)

การพัฒนาศักยภาพแรงงาน สำหรับการฝึกยกระดับฝีมือแรงงาน ปี 2568 มีการฝึกยกระดับฝีมือแรงงาน จำนวน 1,905 คน โดยกลุ่มอาชีพที่ฝึกยกระดับฝีมือแรงงานสูงสุด คือ กลุ่มอาชีพภาคบริการ จำนวน 1,154 คน (ร้อยละ 60.58) รองลงมา คือ ช่างไฟฟ้า อิเล็กทรอนิกส์ คอมพิวเตอร์ จำนวน 690 คน (ร้อยละ 36.22) เกษตรอุตสาหกรรม จำนวน 40 คน (ร้อยละ 2.10) และช่างเครื่องกล จำนวน 21 คน (ร้อยละ 1.10)

การคุ้มครองแรงงาน จากการตรวจสอบสถานประกอบการจำนวน 4,493 แห่ง มีลูกจ้างที่ผ่านการตรวจ จำนวน 137,445 คน ซึ่งสถานประกอบการที่ตรวจส่วนใหญ่เป็นสถานประกอบการขนาด 20 - 49 คน จำนวน 1,584 แห่ง รองลงมา คือ สถานประกอบการขนาด 10 - 19 คน จำนวน 1,120 แห่ง ผลการตรวจพบว่าสถานประกอบการส่วนใหญ่จำนวน 4,187 แห่ง (ร้อยละ 93.19) ปฏิบัติถูกต้องตามกฎหมาย ขณะที่สถานประกอบการที่ปฏิบัติไม่ถูกต้องตามกฎหมาย 306 แห่ง (ร้อยละ 6.81) โดยสถานประกอบการขนาด 100 - 299 คน มีอัตราการไม่ปฏิบัติตามกฎหมายมากที่สุด ร้อยละ 10.53 ของจำนวนสถานประกอบการที่ผ่านการตรวจ โดยเรื่องที่ไม่ปฏิบัติตามกฎหมายมากที่สุด คือ คณะกรรมการสวัสดิการ วันหยุดตามประเพณี ค่าจ้างขั้นต่ำ สิทธิการลาคลอด ประกาศข้อบังคับ การจัดทำข้อบังคับ เงินประกันในการทำงาน วันหยุดพักผ่อนประจำปี ทะเบียนลูกจ้าง และการจ่ายค่าจ้างวันหยุดประเพณี เป็นต้น

การตรวจความปลอดภัยในการทำงาน มีการตรวจความปลอดภัยในสถานประกอบการทั้งสิ้น 1,481 แห่ง ลูกจ้างที่ผ่านการตรวจ จำนวน 110,337 คน พบว่าสถานประกอบการที่ปฏิบัติถูกต้องตามกฎหมายความปลอดภัย จำนวน 825 แห่ง (ร้อยละ 55.70) และปฏิบัติไม่ถูกต้องตามกฎหมายความปลอดภัย จำนวน 656 แห่ง (ร้อยละ 44.29)



โดยประเภทอุตสาหกรรมที่ปฏิบัติไม่ถูกต้องมากที่สุด ได้แก่ ประเภทการขายส่ง การขายปลีก การซ่อมแซมยานยนต์ และรถจักรยานยนต์ จำนวน 451 แห่ง รองลงมาคือ ประเภทการผลิต จำนวน 415 แห่ง (ร้อยละ 28.02) การก่อสร้าง จำนวน 206 แห่ง (ร้อยละ 13.91) ที่พักแรมและบริการด้านอาหาร จำนวน 88 แห่ง (ร้อยละ 5.94) และข้อมูลข่าวสารและการสื่อสาร จำนวน 61 แห่ง (ร้อยละ 4.12) ตามลำดับ

การเกิดข้อเรียกร้อง/ข้อพิพาทแรงงานและข้อขัดแย้งในกรุงเทพมหานคร ปี 2568 มีการแจ้งข้อเรียกร้องจำนวน 38 แห่ง ลูกจ้างที่เกี่ยวข้อง จำนวน 113,098 คน และมีการยุติข้อเรียกร้อง จำนวน 37 แห่ง ลูกจ้างที่เกี่ยวข้อง จำนวน 110,253 คน โดยข้อเรียกร้องดังกล่าวสามารถยุติได้โดยไม่เกิดข้อพิพาทแรงงานและตกลงกันเอง จำนวน 32 แห่ง ลูกจ้างที่เกี่ยวข้อง จำนวน 84,257 คน เกิดข้อพิพาทแรงงานจำนวน 5 แห่ง มีลูกจ้างเกี่ยวข้อง จำนวน 25,996 คน เป็นการยุติข้อพิพาท จำนวน 3 แห่ง ลูกจ้างเกี่ยวข้อง จำนวน 17,332 คน โดยยุติภายใน 5 วัน จำนวน 2 แห่ง ลูกจ้างเกี่ยวข้อง จำนวน 17,172 คน และยุติเกิน 5 วัน จำนวน 1 แห่ง ลูกจ้างเกี่ยวข้อง จำนวน 160 คน และข้อพิพาทยังไม่ยุติ จำนวน 2 แห่ง ลูกจ้างเกี่ยวข้อง จำนวน 8,664 คน การเกิดข้อขัดแย้ง จำนวน 3 แห่ง ลูกจ้างเกี่ยวข้อง จำนวน 16,996 คน โดยการยุติข้อขัดแย้งดังกล่าวโดยถอนเรื่อง จำนวน 2 แห่ง ลูกจ้างเกี่ยวข้อง 3,772 คน และข้อขัดแย้งที่ยังไม่ยุติ จำนวน 1 แห่ง ลูกจ้างเกี่ยวข้อง 13,224 คน

การจัดสวัสดิการ มีการส่งเสริมการให้บริการด้านสวัสดิการแรงงานนอกเหนือจากที่กฎหมายกำหนด จำนวน 4,978 แห่ง ลูกจ้างที่เกี่ยวข้อง จำนวน 288,402 คน ดำเนินการศูนย์เด็กเล็กกึ่งวิทยาลัยเกษตรศึกษา ในพระราชูปถัมภ์ จำนวน 2 แห่ง ลูกจ้างที่ได้รับการส่งเสริม จำนวน 1,596 คน และมีการให้บริการเงินกู้กองทุนเพื่อผู้ใช้แรงงาน จำนวน 11 แห่ง ลูกจ้างที่ได้รับการส่งเสริม 7,556 คน จำนวนเงิน 68.80 ล้านบาท สหกรณ์และลูกจ้างที่เป็นสมาชิกสหกรณ์ที่ได้รับเงินกู้ จำนวน 12 แห่ง ลูกจ้างที่ได้รับการส่งเสริม จำนวน 3,132 คน จำนวนเงิน 63.70 ล้านบาท

การประสบอันตราย/เจ็บป่วยเนื่องจากการทำงาน สำหรับการประสบอันตรายหรือเจ็บป่วยเนื่องจากการทำงาน ปี 2568 (มกราคม - ธันวาคม 2568) พบว่า การประสบอันตรายหรือเจ็บป่วยเนื่องมาจากการทำงาน มีทั้งสิ้น 18,759 คน จำแนกตามประเภทความร้ายแรง พบว่าส่วนใหญ่จะหยุดงานไม่เกิน 3 วัน มีจำนวน 15,748 คน (ร้อยละ 83.95) รองลงมาเป็นผู้หยุดงานเกิน 3 วัน จำนวน 2,899 คน (ร้อยละ 15.45) และเสียชีวิต จำนวน 111 คน (ร้อยละ 0.59) และส่วนสูญเสียอวัยวะบางส่วน จำนวน 1 คน (ร้อยละ 0.01)

การประกันสังคม กรุงเทพมหานครมีสถานประกอบการที่ขึ้นทะเบียนประกันสังคม จำนวน 163,340 แห่ง ผู้ประกันตนทั้งสิ้น 6,299,007 คน เป็นผู้ประกันตนมาตรา 33 จำนวน 4,167,672 คน มาตรา 39 จำนวน 432,693 คน และมาตรา 40 จำนวน 1,698,642 คน และมีสถานพยาบาลในสังกัดประกันสังคม 50 แห่ง เป็นสถานพยาบาลของรัฐบาล จำนวน 22 แห่ง (ร้อยละ 44.00) และสถานพยาบาลเอกชน จำนวน 28 แห่ง (ร้อยละ 56.00)



สภาพเศรษฐกิจกรุงเทพมหานคร

ส่วนที่ 1 ข้อมูลทั่วไปของกรุงเทพมหานคร



➤ คำขวัญจังหวัด : กรุงเทพฯ ดุจเทพสร้าง เมืองศูนย์กลางการปกครอง วัด วัง งามเรืองรอง เมืองหลวงของประเทศไทย

1.1 วิสัยทัศน์และพันธกิจ

วิสัยทัศน์กรุงเทพฯ 2575 ที่เรียกว่า “มหานครแห่งเอเชีย” ตามแผนพัฒนากรุงเทพมหานคร ระยะ 20 ปี (พ.ศ. 2561 - 2580) ฉบับปรับปรุง มียุทธศาสตร์ทั้ง 7 ยุทธศาสตร์ ประกอบด้วย ยุทธศาสตร์ที่ 1 การสร้างเมืองปลอดภัยและหุ่นตัวต่อวิกฤตการณ์ ยุทธศาสตร์ที่ 2 การพัฒนาสิ่งแวดล้อมยั่งยืนและการเปลี่ยนแปลงสภาพภูมิอากาศ ยุทธศาสตร์ที่ 3 การลดความเหลื่อมล้ำด้วยการบริหารเมืองรูปแบบอารยะสำหรับทุกคน ยุทธศาสตร์ที่ 4 การเชื่อมโยงเมืองที่มีความคล่องตัวและระบบบริการสาธารณะแบบบูรณาการ ยุทธศาสตร์ที่ 5 ส่งเสริมการสร้างเมืองประชาธิปไตยแบบมีส่วนร่วม ยุทธศาสตร์ที่ 6 การต่อยอดความเป็นเมืองศูนย์กลางเศรษฐกิจสร้างสรรค์และการเรียนรู้ ยุทธศาสตร์ที่ 7 การสร้างความเป็นมืออาชีพในการบริหารจัดการมหานคร ทั้งนี้ มีความเกี่ยวข้องด้านแรงงานในยุทธศาสตร์ ดังนี้

ยุทธศาสตร์ที่ 3 การลดความเหลื่อมล้ำด้วยการบริหารเมืองรูปแบบอารยะสำหรับทุกคน

ยุทธศาสตร์ย่อยที่ 3.2 เมืองแห่งโอกาสทางสังคม เป็นยุทธศาสตร์ที่มีการเปลี่ยนชื่อจากเดิมคือ เมืองแห่งโอกาสทางเศรษฐกิจ สาเหตุนั้นมาจากแนวคิดที่ว่า ภายใต้ยุทธศาสตร์นี้ จะให้ความสำคัญกับการพัฒนาโอกาสพัฒนาคุณภาพชีวิตที่เป็นปัจเจกมากกว่าแนวทางเดิมที่เน้นไปที่กิจกรรมทางเศรษฐกิจ โดยที่ภายใต้แนวคิดดังกล่าว ได้ปรากฏแนวทางการพัฒนาใน 2 แนวทางหลัก ได้แก่

1) การพัฒนาระบบฐานข้อมูล เพื่อให้กรุงเทพมหานครรู้กลุ่มเป้าหมายที่แท้จริง กระบวนการได้มาซึ่งข้อมูลจะเป็นแบบเดียวกับยุทธศาสตร์ย่อยที่ 3.1 ซึ่งก็คือการประสานกับหน่วยงานที่เกี่ยวข้อง เพื่อความรวดเร็วและลดความซ้ำซ้อนในการทำงาน



2) การพัฒนาอาชีพและสวัสดิการ จะให้ความสำคัญกับการออกแบบหลักสูตรฝึกอบรมแรงงาน และผู้ที่สนใจให้ตรงกับความต้องการของตลาดแรงงาน และความเปลี่ยนแปลงของสังคม ซึ่งการจะดำเนินการดังกล่าวได้ จำเป็นจะต้องพึ่งพาระบบข้อมูล ดังที่ได้เสนอไว้ข้างต้น

เป้าประสงค์ที่ 3.2.1 มีระบบฐานข้อมูลเพื่อการตัดสินใจในเรื่องแรงงาน

กลยุทธ์ที่ 3.2.1.1 ระบบฐานข้อมูลแรงงานนอกระบบที่เป็นกลุ่มเป้าหมายมีความครอบคลุมทุกกลุ่ม
ตัวชี้วัด 1 ระดับความสำเร็จของระบบฐานข้อมูลแรงงานนอกระบบที่เป็นกลุ่มเป้าหมายมีความครอบคลุมทุกกลุ่ม

กลยุทธ์ที่ 3.2.1.2 เชื่อมโยงระบบฐานข้อมูลด้านแรงงานนอกระบบกับหน่วยงานภาครัฐที่เกี่ยวข้อง
ตัวชี้วัด 1 มีการเชื่อมโยงฐานข้อมูล เพื่อการตัดสินใจเชิงยุทธศาสตร์

กลยุทธ์ที่ 3.2.2.1 ส่งเสริมให้แรงงานนอกระบบได้รับทราบและเข้าถึง สวัสดิการสังคมและแหล่ง เงินทุน
ตัวชี้วัด 1 ร้อยละของแรงงานนอกระบบที่เป็นกลุ่มเป้าหมาย รับทราบและเข้าถึง สวัสดิการทางสังคมและแหล่งเงินทุน

กลยุทธ์ที่ 3.2.2.2 มีการสนับสนุนให้แรงงานนอกระบบมีอาชีพ
ตัวชี้วัด 1 ร้อยละของหลักสูตรวิชาชีพที่เปิดสอนตรงตามความต้องการของตลาดแรงงาน
ตัวชี้วัด 2 ร้อยละของผู้ผ่านการทดสอบมาตรฐานฝีมือแรงงาน
ตัวชี้วัด 3 ร้อยละของแรงงานนอกระบบที่สำเร็จหลักสูตรการฝึกอาชีพนำเอาความรู้ที่ได้ไปประกอบอาชีพได้
ตัวชี้วัด 4 ร้อยละของประชาชนที่นำความรู้ไปประกอบอาชีพ มีรายได้เพิ่มขึ้น

1.2 ที่ตั้ง อาณาเขต และขนาดพื้นที่

ที่ตั้ง กรุงเทพมหานคร มีตำแหน่งทางภูมิศาสตร์ในเขตภาคกลางของประเทศไทย ตามการแบ่งภูมิภาค ประเทศไทยโดยใช้เกณฑ์ด้านภูมิศาสตร์ของราชบัณฑิตยสถาน ซึ่งจากการคำนวณเนื้อที่ด้วยระบบสารสนเทศภูมิศาสตร์ พบว่า กรุงเทพมหานคร มีเนื้อที่ 1,570.61 ตารางกิโลเมตร หรือ 981,631 ไร่ ตั้งอยู่ระหว่างพิกัดเหนือ 1,492,000 เมตร ถึง 1,543,260 เมตร หรือ ละติจูด 13 องศา 29 ลิปดา 32 พิลิปดา ถึง 13 องศา 57 ลิปดา 16 พิลิปดา และพิกัดตะวันออก 643,530 เมตร ถึง 709,550 เมตร หรือ ลองจิจูด 100 องศา 19 ลิปดา 40 พิลิปดา ถึง 100 องศา 56 ลิปดา 19 พิลิปดา โดยมีอาณาเขตติดต่อกับจังหวัดใกล้เคียง ดังนี้

อาณาเขต

ทิศเหนือ ติดต่อกับ อำเภอบางกรวย อำเภอเมือง และอำเภอปากเกร็ด จังหวัดนนทบุรี อำเภอเมือง และอำเภอลำลูกกา จังหวัดปทุมธานี

ทิศใต้ ติดต่อกับ อ่าวไทย อำเภอพระสมุทรเจดีย์ อำเภอพระประแดง อำเภอเมือง อำเภอบางพลี อำเภอบางเสาธง และอำเภอบางบ่อ จังหวัดสมุทรปราการ

ทิศตะวันออก ติดต่อกับ อำเภอบางน้ำเปรี้ยว และอำเภอเมือง จังหวัดฉะเชิงเทรา

ทิศตะวันตก ติดต่อกับ อำเภอพุทธมณฑล และอำเภอสสามพราน จังหวัดนครปฐม อำเภอกระทุ่มแบน อำเภอเมือง จังหวัดสมุทรสาคร

1.3 ลักษณะภูมิประเทศ :

ภูมิประเทศทั่วไปลักษณะภูมิประเทศส่วนใหญ่ เป็นที่ราบลุ่มเหมาะกับการเพาะปลูก สภาพพื้นที่ในกรุงเทพมหานครมีลักษณะเป็นอ่างอยู่ทั่วไป มีอัตราการทรุดตัวของผิวดินสูง จึงทำให้มีน้ำท่วมเสมอในฤดูฝนของแต่ละปี สภาวะน้ำท่วมบางปีครอบคลุมอาณาบริเวณกว้างขวางเกือบทุกส่วนของกรุงเทพมหานครและท่วม



เป็นระยะเวลายาวนาน ก่อให้เกิดความเสียหายมากมาย มีแม่น้ำเจ้าพระยาซึ่งเป็นแม่น้ำที่สำคัญสายหนึ่งของประเทศไทยไหลผ่านกลางตัวเมืองสู่อ่าวไทย และมีลำคลองใหญ่น้อยหลายสายกระจายอยู่ในส่วนต่าง ๆ ของกรุงเทพมหานคร ลักษณะอากาศทั่วไป อยู่ภายใต้อิทธิพลของมรสุม 2 ชนิด คือ มรสุมตะวันออกเฉียงเหนือซึ่งพัดจากทิศตะวันออกเฉียงเหนือ ปกคลุมในช่วงฤดูหนาว ทำให้กรุงเทพมหานครมีอากาศหนาวเย็นและแห้งแล้งกับมรสุมอีกชนิดหนึ่งคือมรสุมตะวันตกเฉียงใต้ ซึ่งพัดจากทิศตะวันตกเฉียงใต้ปกคลุมในช่วงฤดูฝน ทำให้อากาศชุ่มชื้นและมีฝนตกทั่วไป ฤดูกาล พิจารณาตามลักษณะลมฟ้าอากาศของประเทศไทย แบ่งฤดูกาลของกรุงเทพมหานครออกเป็น 3 ฤดู ดังนี้ ฤดูหนาว เริ่มตั้งแต่กลางเดือนตุลาคมถึงกลางเดือนกุมภาพันธ์ ซึ่งเป็นฤดูมรสุมตะวันออกเฉียงเหนือ บริเวณความกดอากาศสูงจากประเทศจีนที่มีคุณสมบัติเย็นและแห้งจะแผ่ลงมาปกคลุมประเทศไทยในช่วงนี้ แต่เนื่องจากกรุงเทพมหานครตั้งอยู่ทางตอนล่างของภาคกลางอิทธิพลของบริเวณความกดอากาศสูงจากประเทศจีนที่แผ่ลงมาปกคลุมในช่วงฤดูหนาวจะช้ากว่าภาคเหนือและภาคตะวันออกเฉียงเหนือ ทำให้มีอากาศหนาวเย็นช้ากว่าสองภาคดังกล่าว โดยเริ่มมีอากาศหนาวประมาณกลางเดือนพฤศจิกายน เป็นต้นฤดูร้อน เริ่มเมื่อมรสุมตะวันออกเฉียงเหนือสิ้นสุดลงคือประมาณกลางเดือนกุมภาพันธ์ถึงกลางเดือนพฤษภาคม ในระยะนี้เป็นช่วงว่างของฤดูมรสุม จะมีหย่อมความกดอากาศต่ำเนื่องจากความร้อนปกคลุม ประเทศไทยตอนบนและลมที่พัดปกคลุมบริเวณดังกล่าวเป็นลมใต้และตะวันออกเฉียงใต้ ทำให้มีอากาศร้อนอบอ้าวทั่วไป โดยมีอากาศร้อนที่สุดในเดือนเมษายน ฤดูฝน เริ่มตั้งแต่กลางเดือนพฤษภาคมถึงกลางเดือนตุลาคม เป็นช่วงที่ฤดูมรสุมตะวันตกเฉียงใต้ ซึ่งเป็นลมที่พัดจากมหาสมุทรอินเดียนำฝนและความชุ่มชื้นเข้ามายังประเทศไทย ประกอบกับร่องความกดอากาศต่ำที่พาดผ่านบริเวณภาคใต้ของประเทศไทยจะเลื่อนขึ้นมาพาดผ่านบริเวณภาคกลางและภาคเหนือ เป็นลำดับ ในระยะนี้ ทำให้มีฝนตกชุกขึ้นตั้งแต่กลางเดือนพฤษภาคมเป็นต้นไป โดยเดือนที่มีฝนตกชุกมากที่สุดในรอบปี คือเดือนกันยายน และเป็นช่วงที่มีความชื้นสูง อุณหภูมิกรุงเทพมหานคร อยู่บริเวณภาคกลางตอนล่าง มีพื้นที่ส่วนใหญ่เป็นที่ราบลุ่มน้ำท่วมถึง พืชพรรณปกคลุมดินมีไม่มากนัก เนื่องจากปัจจุบันการใช้ประโยชน์ที่ดินส่วนใหญ่เปลี่ยนไปเป็นสิ่งก่อสร้างขนาดใหญ่แทนพื้นที่เกษตรกรรม จึงมีอุณหภูมิค่อนข้างสูงและอากาศร้อนอบอ้าวมากในฤดูร้อน ส่วนในฤดูหนาวไม่หนาวจัดมากนัก มีอุณหภูมิเฉลี่ยตลอดปี 28 - 30 องศาเซลเซียส อุณหภูมิสูงสุดเฉลี่ย 32 - 34 องศาเซลเซียส และอุณหภูมิต่ำสุดเฉลี่ย 24 - 26 องศาเซลเซียส โดยมีอากาศร้อนจัดอยู่ในเดือนเมษายนและพฤษภาคม วัดอุณหภูมิสูงที่สุดได้ 40.8 องศาเซลเซียส เมื่อวันที่ 22 พฤษภาคม 2526 ที่สถานีอุตุนิยมวิทยากรุงเทพฯ (ดอนเมือง) และมีอากาศหนาวอยู่ในเดือนธันวาคมและมกราคม เคยตรวจอุณหภูมิต่ำที่สุดได้ 9.9 องศาเซลเซียส เมื่อวันที่ 12 มกราคม 2498 ที่สถานีอุตุนิยมวิทยากรุงเทพฯ (เฉลิมพระเกียรติ) พื้นที่ส่วนใหญ่ของกรุงเทพมหานครมีปริมาณฝนรวมปกติอยู่ระหว่าง 1,400 - 1,600 มิลลิเมตร เว้นแต่บริเวณตอนกลางของจังหวัดที่มีปริมาณฝนมากกว่า 1,600 มิลลิเมตร โดยเฉพาะเขตคลองเตยมีฝนชุกและมีปริมาณฝนมากกว่าพื้นที่อื่น ๆ โดยมีปริมาณฝนรวมตลอดปีสูงกว่า 1,600 มิลลิเมตร จำนวนวันที่ฝนตก 120 - 130 วัน สำหรับเดือนที่มีฝนตกมากที่สุดในจังหวัดนี้คือเดือนกันยายน มีปริมาณฝนเฉลี่ย 300 - 340 มิลลิเมตร และมีฝนตก 20 - 21 วัน ปริมาณฝนมากที่สุดใน 1 วัน วัดได้ 248.6 มิลลิเมตร เมื่อวันที่ 8 พฤษภาคม 2529 ที่สถานีอุตุนิยมวิทยากรุงเทพฯ (เฉลิมพระเกียรติ) พายุหมุนเขตร้อนที่เคลื่อนผ่านเข้าสู่บริเวณกรุงเทพมหานคร เป็นพายุดีเปรสชันที่อ่อนกำลังลงจากพายุโซนร้อนและความรุนแรงมีไม่มากนัก แต่ส่งผลให้มีฝนตกหนักและเกิดน้ำท่วมบางพื้นที่ รวมถึงเกิดความเสียหายต่อสาธารณูปโภคต่าง ๆ ได้ พายุหมุนเขตร้อนที่มีอิทธิพลต่อกรุงเทพมหานครส่วนใหญ่เกิดในทะเลจีนใต้และมีบางส่วนเกิดทางมหาสมุทรแปซิฟิกเหนือด้านตะวันตก เคลื่อนตัวผ่านประเทศเวียดนามและลาวเข้ามาทางภาคตะวันออกเฉียงเหนือของประเทศไทย หากพายุดังกล่าวยังคงมีกำลังแรงอาจเคลื่อนตัวเลยไปถึงภาคเหนือหรือตรงมายังภาคกลางโดยเฉพาะเดือนกันยายนและตุลาคม จากสถิติในคาบ 72 ปีตั้งแต่



พ.ศ. 2494 - 2565 พบว่า มีพายุหมุนเขตร้อนเคลื่อนผ่านกรุงเทพมหานคร ทั้งหมด 6 ลูก ซึ่งขณะเคลื่อนผ่าน กรุงเทพมหานครมีกำลังแรงเป็นพายุดีเปรสชันทั้งหมด โดยเคลื่อนเข้ามาใน เดือนพฤษภาคม 1 ลูก (2504) เดือนกรกฎาคม 1 ลูก (2494) และเดือนตุลาคม 4 ลูก (2510, 2517, 2526, 2531)

1.4 การปกครอง และจำนวนประชากร

กรุงเทพมหานครเป็นเขตปกครอง (มีสถานะเทียบเท่าจังหวัด) ที่มีประชากรมากที่สุดในประเทศไทย มาโดยตลอด อันเนื่องมาจากเป็นเมืองหลวงของประเทศ เป็นศูนย์กลางการปกครอง ศูนย์กลางความเจริญและเศรษฐกิจ การศึกษา การเงินและการลงทุน การคมนาคมขนส่ง รวมถึงเป็นแหล่งการจ้างงานที่หลากหลาย และมีตำแหน่งงาน ให้เลือกทำมากมาย

จำนวนประชากร

ข้อมูลจากสำนักบริหารการทะเบียน กระทรวงมหาดไทย พบว่า จำนวนประชากรกรุงเทพมหานคร **ตามหลักฐานการทะเบียนราษฎร ณ เดือนพฤศจิกายน พ.ศ. 2568 มีประชากรทั้งสิ้น 5,425,608 คน** เพศชาย จำนวน 2,527,598 คน (ร้อยละ 46.59) เพศหญิง จำนวน 2,898,010 คน (ร้อยละ 53.41) โดยมีช่วงอายุ 0 - 14 ปี จำนวน 679,973 คน (ร้อยละ 12.53) ช่วงอายุ 15 - 59 ปี จำนวน 3,414,289 คน (ร้อยละ 62.93) และช่วงอายุ 60 ปีขึ้นไป จำนวน 1,331,346 คน (ร้อยละ 24.54) (ตารางที่ 1)

ตารางที่ 1 จำนวนประชากรจากการทะเบียน กรุงเทพมหานคร จำแนกตามเพศและช่วงอายุ ปี 2568

ช่วงอายุ	ชาย (คน)	ร้อยละ	หญิง (คน)	ร้อยละ	รวม (คน)	ร้อยละ
ยอดรวม	2,527,598	46.59	2,898,010	53.41	5,425,608	100.00
วัยเด็ก (0 - 14 ปี)	348,958	51.32	331,015	48.68	679,973	12.53
วัยแรงงาน (15 - 59 ปี)	1,626,846	47.65	1,787,443	52.35	3,414,289	62.93
วัยสูงอายุ (60 ปีขึ้นไป)	551,794	41.45	779,552	58.55	1,331,346	24.54

ที่มา : สำนักบริหารการทะเบียน กระทรวงมหาดไทย

หมายเหตุ : ข้อมูล ณ เดือนพฤศจิกายน 2568

ส่วนที่ 2 ภาวะเศรษฐกิจการคลังของจังหวัด

2.1 ผลิตภัณฑ์มวลรวมกรุงเทพมหานคร (GPP : Gross Provincial Product)

ภาวะเศรษฐกิจกรุงเทพมหานคร ปี 2566 พิจารณาจากผลิตภัณฑ์มวลรวมกรุงเทพมหานคร (Gross Products of Bangkok : CVMs) มีมูลค่า 4,060,144 ล้านบาท เพิ่มขึ้นจากปี 2565 ร้อยละ 4.25 ผลิตภัณฑ์มวลรวม จังหวัดต่อหัว (GPP per Capita) ในปี 2566 มีมูลค่า 675,979 บาท เพิ่มขึ้นจาก ปี 2565 ที่มีมูลค่า 627,732 บาท

สาขาอุตสาหกรรมที่สำคัญ 5 อันดับแรก ได้แก่ 1) ที่พักแรมและบริการด้านอาหาร 2) ไฟฟ้า ก๊าซ ไอน้ำ และระบบการปรับอากาศ 3) กิจกรรมด้านสุขภาพ และงานสังคมสงเคราะห์ 4) การขนส่ง และสถานที่เก็บสินค้า 5) การขายส่ง และการขายปลีก การซ่อมยานยนต์และจักรยานยนต์ (ตารางที่ 2)

ผลิตภาพแรงงานจังหวัดในปี 2566 เท่ากับ 710,228 บาทต่อคนต่อปี เพิ่มขึ้นจำนวน 19,071 บาทต่อคนต่อปี จากปี 2565 ซึ่งมีผลิตภาพแรงงานจังหวัดอยู่ที่ 691,157 บาทต่อคนต่อปี (ตารางที่ 7 ภาคผนวก)



ตารางที่ 2 ผลิตภัณฑ์มวลรวมกรุงเทพมหานคร ปี 2566

หน่วย : ล้านบาท

ประเภทอุตสาหกรรม	พ.ศ. 2564r	พ.ศ. 2565r	พ.ศ. 2566p	อัตราการเติบโต	
				2565r	2566p
ภาคการเกษตรกรรม	1,183	1,256	1,198	6.20	-4.62
เกษตรกรรม การป่าไม้ และการประมง	1,183	1,256	1,198	6.20	-4.62
นอกภาคการเกษตรกรรม	3,759,781	3,893,693	4,059,348	3.60	4.25
อุตสาหกรรม	403,232	424,473	433,023	5.30	2.01
การทำเหมืองแร่ และเหมืองหิน	-	-	-	-	-
การผลิต	354,280	374,771	379,952	5.80	1.38
ไฟฟ้า ก๊าซ ไอน้ำ และระบบการปรับอากาศ	29,166	29,804	34,546	2.20	15.91
การจัดการน้ำ การจัดการ และการบำบัดน้ำเสีย ของเสีย และสิ่งปฏิกูล	21,309	20,606	19,758	-3.30	-4.12
การบริการ	3,370,188	3,482,647	3,641,743	3.30	4.57
การก่อสร้าง	81,569	73,797	65,194	-9.50	-11.66
การขนส่ง และการขายปลีก การซ่อมยานยนต์และรถจักรยานยนต์	863,523	910,095	978,110	5.40	7.47
การขนส่ง และสถานที่เก็บสินค้า	250,664	256,322	277,584	2.30	8.30
ที่พักแรมและบริการด้านอาหาร	227,697	286,053	345,512	25.60	20.79
ข้อมูลข่าวสารและการสื่อสาร	496,505	533,676	563,703	7.50	5.63
กิจกรรมทางการเงินและการประกันภัย	545,696	526,739	495,909	-3.50	-5.85
กิจกรรมเกี่ยวกับอสังหาริมทรัพย์	117,410	107,105	112,794	-8.80	5.31
กิจกรรมทางวิชาชีพ วิทยาศาสตร์ และเทคนิค	159,238	159,447	161,509	0.10	1.29
กิจกรรมการบริหารและบริการสนับสนุน	87,459	88,007	93,746	0.60	6.52
การบริหารราชการ การป้องกันประเทศ และการประกันสังคมภาคบังคับ	305,360	305,910	311,708	0.20	1.90
การศึกษา	66,409	71,122	71,248	7.10	0.18
กิจกรรมด้านสุขภาพ และงานสังคมสงเคราะห์	73,876	77,756	89,290	5.30	14.83
ศิลปะ ความบันเทิง และนันทนาการ	62,895	62,661	64,150	-0.40	2.38
กิจกรรมการบริการด้านอื่น ๆ	100,461	103,045	104,098	2.60	1.02
Gross provincial product (CVMs)	3,760,608	3,894,585	4,060,144	3.60	4.25
GPP Per capita (Baht)	588,899	627,732	675,979	6.59	7.69

ที่มา : สำนักงานสภาพัฒนาเศรษฐกิจและสังคมแห่งชาติ

หมายเหตุ : ปริมาณลูกโซ่ไม่ใช้การบวกผลรวมของแต่ละอุตสาหกรรมไม่เท่ากับผลรวมที่แสดง



2.2 ดัชนีราคาผู้บริโภคทั่วไปกรุงเทพมหานคร

ดัชนีราคาผู้บริโภคทั่วไปของกรุงเทพมหานคร (ฐานปี 2566) เท่ากับ 100.58 เมื่อเทียบกับปีฐาน ลดลงร้อยละ 0.02 โดยการเปลี่ยนแปลงของราคาสินค้าและบริการ ดังนี้ หมวดอาหารและเครื่องดื่มไม่มีแอลกอฮอล์ สูงขึ้นร้อยละ 1.48 หมวดอื่น ๆ ที่ไม่ใช่อาหารและเครื่องดื่ม ลดลงร้อยละ 0.89

สำหรับอัตราเงินเฟ้อของกรุงเทพมหานคร ปี 2568 ลดลงร้อยละ 0.02 จากการลดลงของหมวดเครื่องนุ่งห่มและรองเท้า หมวดเคหสถาน หมวดการตรวจรักษาและบริการส่วนบุคคล และหมวดพาหนะ การขนส่ง และการสื่อสาร

2.3 การจดทะเบียนนิติบุคคลตั้งใหม่

ในปี 2568 กรุงเทพมหานคร มีการจดทะเบียนนิติบุคคลตั้งใหม่ทั้งสิ้น 25,731 ราย ลดลงร้อยละ 3.22 จากปี 2567 ประกอบด้วยบริษัทจำกัด จำนวน 24,349 ราย บริษัทมหาชนจำกัด จำนวน 22 ราย ห้างหุ้นส่วนจำกัด จำนวน 1,293 ราย และห้างหุ้นส่วนสามัญ จำนวน 67 ราย (แผนภูมิที่ 1 ตารางที่ 4 (ภาคผนวก))

แผนภูมิที่ 1 การจดทะเบียนของนิติบุคคลตั้งใหม่ตามหมวดธุรกิจกรุงเทพมหานคร ปี 2568

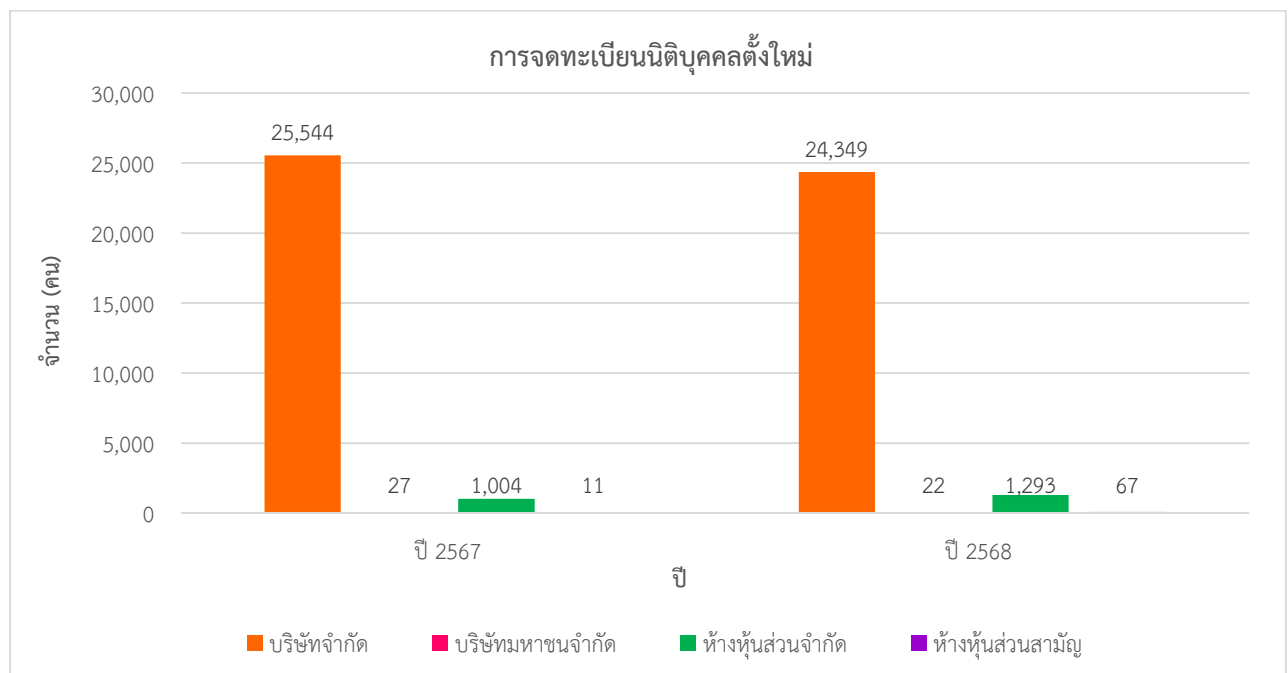

ที่มา : กรมพัฒนาธุรกิจการค้า

เมื่อพิจารณาทุนจดทะเบียนของนิติบุคคลตั้งใหม่ กรุงเทพมหานคร ปี 2568 มีเงินทุนจดทะเบียนทั้งสิ้น 124,443.83 ล้านบาท เพิ่มขึ้นร้อยละ 0.10 เมื่อเทียบกับ ปี 2567 ประกอบด้วย บริษัทจำกัด 86,758.63 ล้านบาท บริษัทมหาชนจำกัด 36,607.90 ล้านบาท ห้างหุ้นส่วนจำกัด 1,064.83 ล้านบาท และห้างหุ้นส่วนสามัญ 12.47 ล้านบาท

แผนภูมิที่ 2 เงินทุนการจดทะเบียนนิติบุคคล กรุงเทพมหานคร ปี 2568

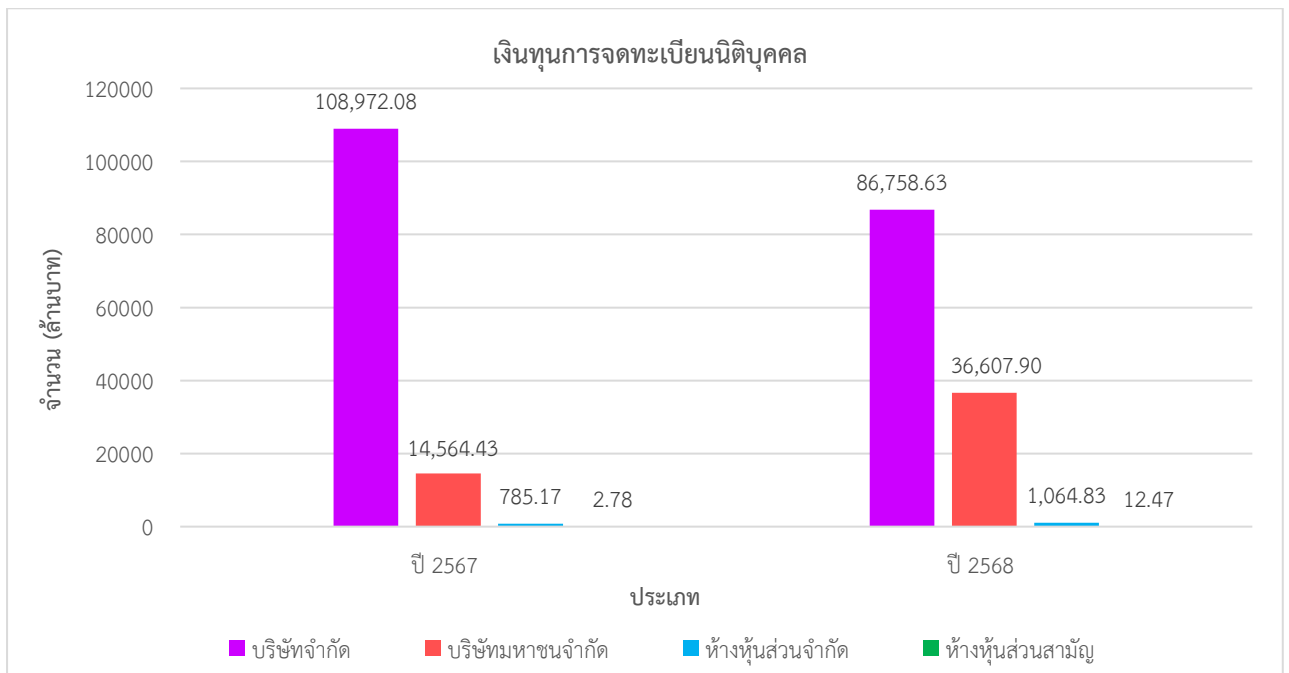

ที่มา : กรมพัฒนาธุรกิจการค้า

2.4 การจดทะเบียนโรงงาน

สำหรับการจดทะเบียนโรงงานใหม่ในกรุงเทพมหานคร จากข้อมูลกรมโรงงานอุตสาหกรรม พบว่า ปี 2568 มีการจดทะเบียนโรงงานใหม่ทั้งสิ้น 19 โรงงาน เงินทุนจดทะเบียน 445.96 ล้านบาท ประเภทกิจการที่จดทะเบียนโรงงานใหม่มากที่สุด ได้แก่ การซ่อมแซมยานที่ขับเคลื่อนด้วยเครื่องยนต์หรือส่วนประกอบของยานดังกล่าว จำนวน 6 โรงงาน รองลงมา คือ การตัดหรือเย็บเครื่องนุ่งห่ม เข็มขัด ผ้าเช็ดหน้า ผ้าพันคอ เนคไท หูกระต่าย ปลอกแขน ถุงมือ การกลึง เจาะ คว้าน กัด ไส เจียน หรือเชื่อมโลหะทั่วไป การทำเครื่องประดับโดยใช้เพชร พลอย ไข่มุก ทองคำ ทองขาว เงิน นาก หรืออัญมณี และโรงงานคัดแยกหรือฝักรวมสิ่งปฏิกูลหรือวัสดุที่ไม่ใช้แล้ว จำนวน 2 โรงงานเท่ากัน อย่างไรก็ตามในปี 2568 กรุงเทพมหานคร มีโรงงานที่เลิกกิจการทั้งสิ้น 15 โรงงาน ซึ่งน้อยกว่าจำนวนโรงงานที่จดทะเบียนใหม่ (ตารางที่ 6 (ภาคผนวก))



ดัชนีชี้วัดภาวะแรงงาน

ภาวะด้านแรงงานมีการเคลื่อนไหวเปลี่ยนแปลงตลอดเวลา สืบเนื่องจากปัจจัยทางเศรษฐกิจ สังคม การเมือง และเทคโนโลยี เช่น การเปลี่ยนแปลงเทคโนโลยีเป็นการใช้ AI แทนแรงงานมีทักษะ ส่งผลให้มีความต้องการแรงงานมีทักษะลดลง ผู้จบปริญญาตรีที่สามารถปรับตัวก็หางานยาก การเปลี่ยนแปลงเทคโนโลยี ทำให้มีความต้องการแรงงานทักษะใหม่ เป็นต้น ในขณะที่การผลิตคนเพื่อเข้าสู่ตลาดแรงงานของภาคการศึกษายังคงมีอย่างต่อเนื่อง มีอาจจะลดตามภาวะการณ์ด้านเศรษฐกิจ จึงส่งผลต่อการว่างงาน ผลผลิตภาพแรงงานต่ำ การทำงานต่ำระดับ การขาดแคลนแรงงาน นอกจากนี้การเปลี่ยนแปลงทางเทคโนโลยีการผลิต ต้นทุนการผลิต ฤดูกาล ทัศนคติทั้งของฝ่ายนายจ้างและผู้ใช้แรงงาน การเข้าสู่สังคมสูงอายุ เหล่านี้ล้วนเป็นปัจจัยที่นำไปสู่การเปลี่ยนแปลงของภาวะด้านแรงงาน ไม่ว่าจะเป็นรูปแบบการจ้างงาน ผลผลิตภาพแรงงาน การเคลื่อนย้ายแรงงาน ฝีมือแรงงาน มาตรฐานแรงงาน ฯลฯ ดังนั้นการจะทราบความเคลื่อนไหวหรือการเปลี่ยนแปลงของภาวะแรงงาน จึงต้องมีการพิจารณาศึกษาเพื่อกำหนดตัวชี้วัด พร้อมทั้งติดตามการเปลี่ยนแปลงเพื่อศึกษาวิเคราะห์ถึงสาเหตุของปัญหา รวมถึงทำนายหรือคาดการณ์อนาคต อันจะเอื้อประโยชน์ต่อการตัดสินใจ ในการกำหนดแผนงานที่จะต้องทำให้สนองต่อความต้องการของทุกกลุ่มทั้งนายจ้าง ผู้ใช้แรงงาน รวมทั้งองค์กรต่าง ๆ ทั้งภาครัฐและเอกชน สถานการณ์แรงงานกรุงเทพมหานคร ปี 2568 ฉบับนี้จะขอนำเสนอตัวชี้วัดภาวะแรงงาน ดังนี้

1. ผลผลิตภาพแรงงานกรุงเทพมหานคร

ผลผลิตภาพแรงงาน คือ การวัดค่าประสิทธิภาพของกระบวนการผลิต เป็นตัวชี้วัดที่แสดงให้เห็นถึงความสามารถในการทำงานที่สามารถพัฒนาหรือเพิ่มศักยภาพให้สูงขึ้น คำนวณจากผลิตภัณฑ์มวลรวมจังหวัด ราคาคงที่ ปี 2566 ต่อจำนวนผู้มีงานทำในจังหวัดปี 2566 โดยในปี 2566 มีผลผลิตภาพแรงงานอยู่ที่ 710,228 บาทต่อคนต่อปี เพิ่มขึ้นจากปีที่ผ่านมาโดยปี 2565 มีผลผลิตภาพแรงงานอยู่ที่ 691,157 บาทต่อคนต่อปี

ตารางที่ 3 ผลผลิตภาพแรงงานกรุงเทพมหานคร

	ปี 2562	ปี 2563	ปี 2564	ปี 2565	ปี 2566
GPP ณ ราคาคงที่ในจังหวัด (ล้านบาท)	3,999,343	3,742,439	3,760,608	3,894,585	4,060,144
จำนวนผู้มีงานทำในจังหวัด (คน)	5,246,104	5,287,678	5,180,324	5,634,878	5,716,678
ผลผลิตภาพแรงงานจังหวัด (บาท)	762,345	707,766	725,941	691,157	710,228

ที่มา : สำนักงานสภาพัฒนาการเศรษฐกิจฯ,สำนักงานสถิติแห่งชาติ

2. อัตราการมีส่วนร่วมในกำลังแรงงานของกรุงเทพมหานคร

อัตราการมีส่วนร่วมในกำลังแรงงานเป็นตัวชี้วัดที่แสดงให้เห็นถึงสภาพกำลังแรงงานในตลาดแรงงานของกรุงเทพมหานคร เมื่อเทียบกับประชากรวัยแรงงานทั้งหมด โดยคำนวณจากกำลังแรงงานในกรุงเทพมหานคร เทียบกับประชากรที่มีอายุ 15 ปีขึ้นไปในกรุงเทพมหานครจะพบว่า ปี 2568 อัตราการมีส่วนร่วมในกำลังแรงงาน กรุงเทพมหานคร มีอัตราร้อยละ 72.68 และเมื่อเปรียบเทียบกับปีก่อนหน้า ที่อัตราการมีส่วนร่วมในกำลังแรงงานร้อยละ 73.48 (แผนภูมิที่ 3)



แผนภูมิที่ 3 อัตราการมีส่วนร่วมในกำลังแรงงานของกรุงเทพมหานคร

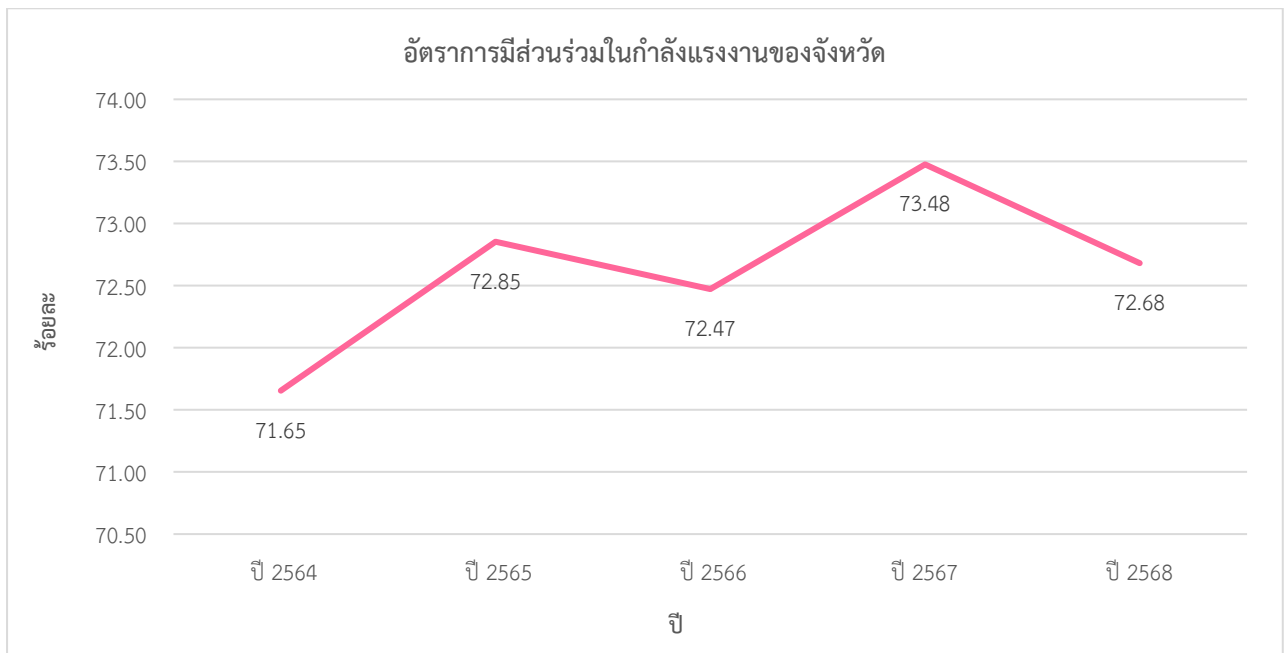

ที่มา : สำนักงานสถิติแห่งชาติ

3. อัตราการมีงานทำของกรุงเทพมหานคร

อัตราการมีงานทำเป็นตัวชี้วัดที่แสดงให้เห็นภาวะการมีงานทำในตลาดแรงงานของกรุงเทพมหานครว่ามีสัดส่วนมากน้อยเพียงใด ในปี 2568 พบว่าอัตราการมีงานทำในจังหวัดอยู่ที่ร้อยละ 72.03 โดยลดลงจากปีก่อนหน้าอยู่ที่ร้อยละ 72.71 อัตราการมีงานทำในภาคเกษตรกรุงเทพมหานครมีอัตราร้อยละ 0.44 (แผนภูมิ 4) เพิ่มขึ้นจากปีก่อนหน้าอยู่ที่ร้อยละ 0.35 ส่วนอัตราการจ้างงานนอกภาคเกษตรก็จะมีสัดส่วนที่ลดลง กล่าวคือ ปี 2568 มีอัตราการมีงานทำนอกภาคเกษตร ร้อยละ 99.56 ลดลงเมื่อเทียบกับปีก่อนหน้า (แผนภูมิที่ 4)

แผนภูมิที่ 4 อัตราการมีงานทำใน/นอกภาคเกษตรของกรุงเทพมหานคร

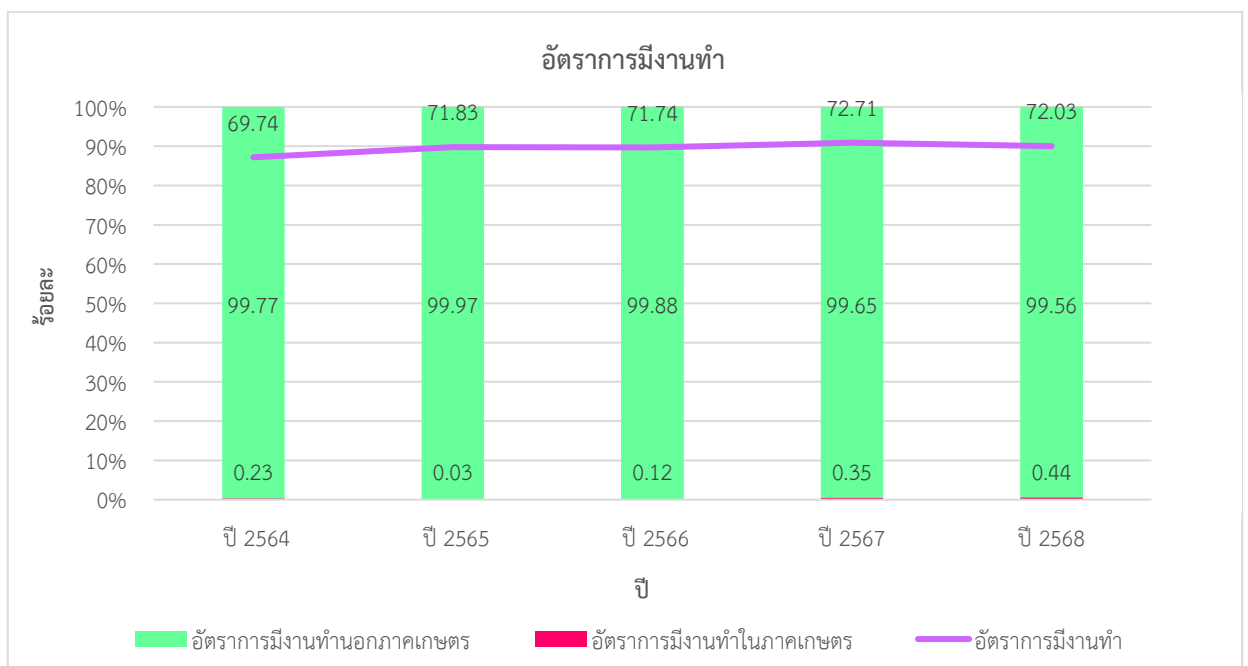

ที่มา : สำนักงานสถิติแห่งชาติ



เมื่อพิจารณาอัตราการจ้างงานทำเฉพาะในส่วนนอกภาคเกษตร โดยคำนวณจากจำนวนผู้จ้างงานทำนอกภาคเกษตรเปรียบเทียบกับจำนวนผู้จ้างงานทำทั้งหมดจะพบว่าในปี 2568 อัตราการจ้างงานในภาคอุตสาหกรรม มีอัตราร้อยละ 22.15 เพิ่มขึ้นจากปีก่อนหน้า ที่มีอัตราร้อยละ 21.80 สำหรับอัตราการจ้างงานทำในภาคบริการ มีอัตราร้อยละ 76.88 ลดลงเมื่อเทียบกับไตรมาสเดียวกันของปีก่อน ที่มีอัตราร้อยละ 77.86 (แผนภูมิที่ 5)

แผนภูมิที่ 5 อัตราการจ้างงานทำในภาคอุตสาหกรรมและภาคบริการของกรุงเทพมหานคร

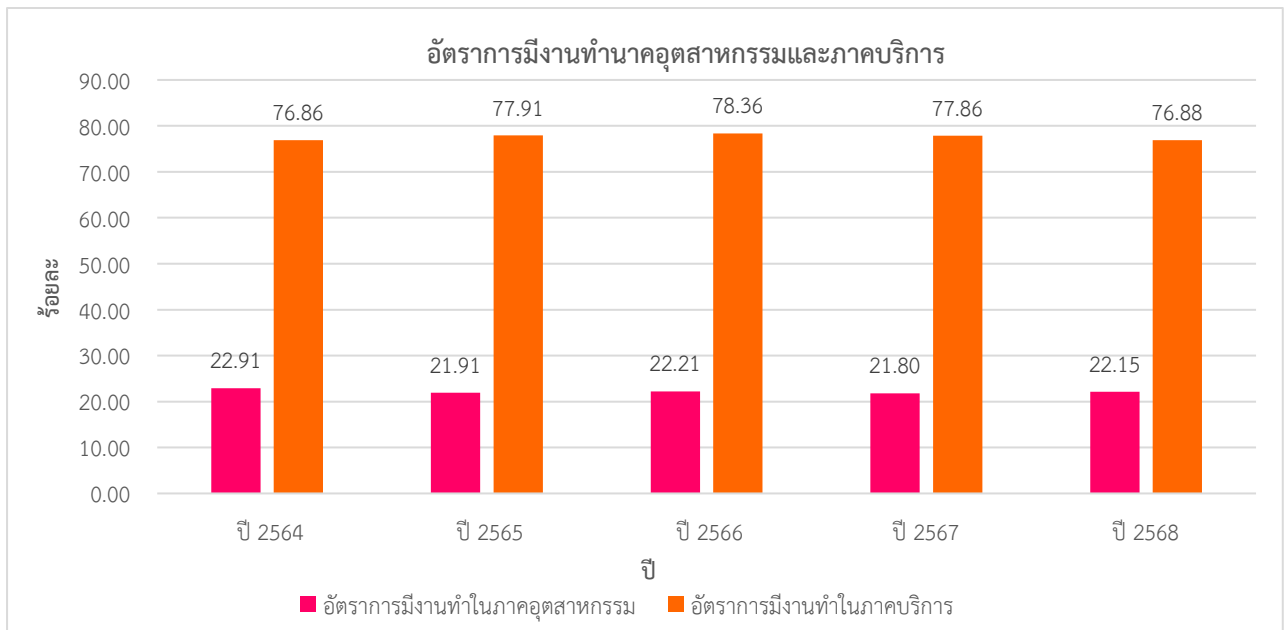

ที่มา : สำนักงานสถิติแห่งชาติ

สำหรับอัตรารว่างงานในกรุงเทพมหานคร ปี 2568 มีอัตราร้อยละ 0.89 ลดลงจากปีก่อนหน้า ที่มีอัตราการว่างงาน ร้อยละ 1.02 โดยลดลงจากปี 2567 สามารถสะท้อนได้ว่าการจ้างงานในกรุงเทพมหานครฟื้นตัวได้ดีหลังจากปี 2564 (ช่วงสถานการณ์การแพร่ระบาดของโรคติดเชื้อไวรัสโคโรนา 2019 (โควิด 19)) (แผนภูมิที่ 6)

แผนภูมิที่ 6 อัตราการว่างงานของกรุงเทพมหานคร

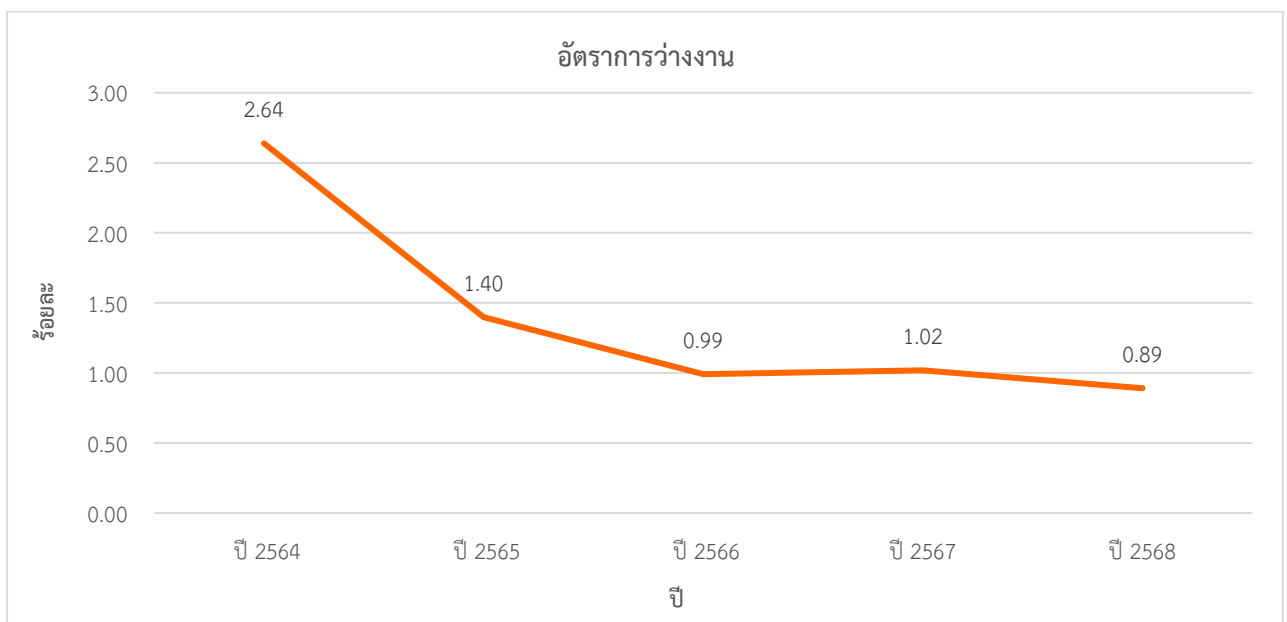

ที่มา : สำนักงานสถิติแห่งชาติ



5. อัตราการเปลี่ยนแปลงของจำนวนผู้ประกันตนในระบบประกันสังคม (ม.33) อัตราการเปลี่ยนแปลงของผู้ประกันตนที่ขอรับประโยชน์ทดแทนกรณีว่างงาน และอัตราการเลิกจ้างลูกจ้างในระบบประกันสังคม

จำนวนผู้ประกันตนมาตรา 33 ของสำนักงานประกันสังคม ปี 2568 (ข้อมูล ณ เดือนธันวาคม 2568) มีจำนวน 4,167,672 คน อัตราการเปลี่ยนแปลงของจำนวนผู้ประกันตน (มาตรา 33) หดตัวร้อยละ 0.32 ลดลงจากปีก่อนที่ขยายตัวร้อยละ 1.36 สำหรับผู้ประกันตนที่ขอประโยชน์ทดแทนกรณีว่างงานมีจำนวน 75,720 คน อัตราการเปลี่ยนแปลงของผู้ประกันตนที่ขอประโยชน์ทดแทนกรณีว่างงาน อยู่ที่ร้อยละ 8.31 ลดลงเมื่อเทียบกับปีก่อนหน้าที่มีอัตราร้อยละ 17.39 ส่วนผู้ประกันตนที่รับประโยชน์ทดแทนกรณีว่างงานจากสาเหตุเลิกจ้าง มีจำนวน 15,994 คน อัตราการเลิกจ้างลูกจ้างในระบบประกันสังคม อยู่ที่ร้อยละ 0.38 เพิ่มขึ้นจากปีก่อนหน้าที่ร้อยละ 0.34 (แผนภูมิที่ 7)

แผนภูมิที่ 7 อัตราการเปลี่ยนแปลงของจำนวนผู้ประกันตนในระบบประกันสังคม (ม.33) ,อัตราการเปลี่ยนแปลงของผู้ประกันตนที่ขอรับประโยชน์ทดแทนกรณีว่างงาน และอัตราการเลิกจ้างลูกจ้างในระบบประกันสังคม

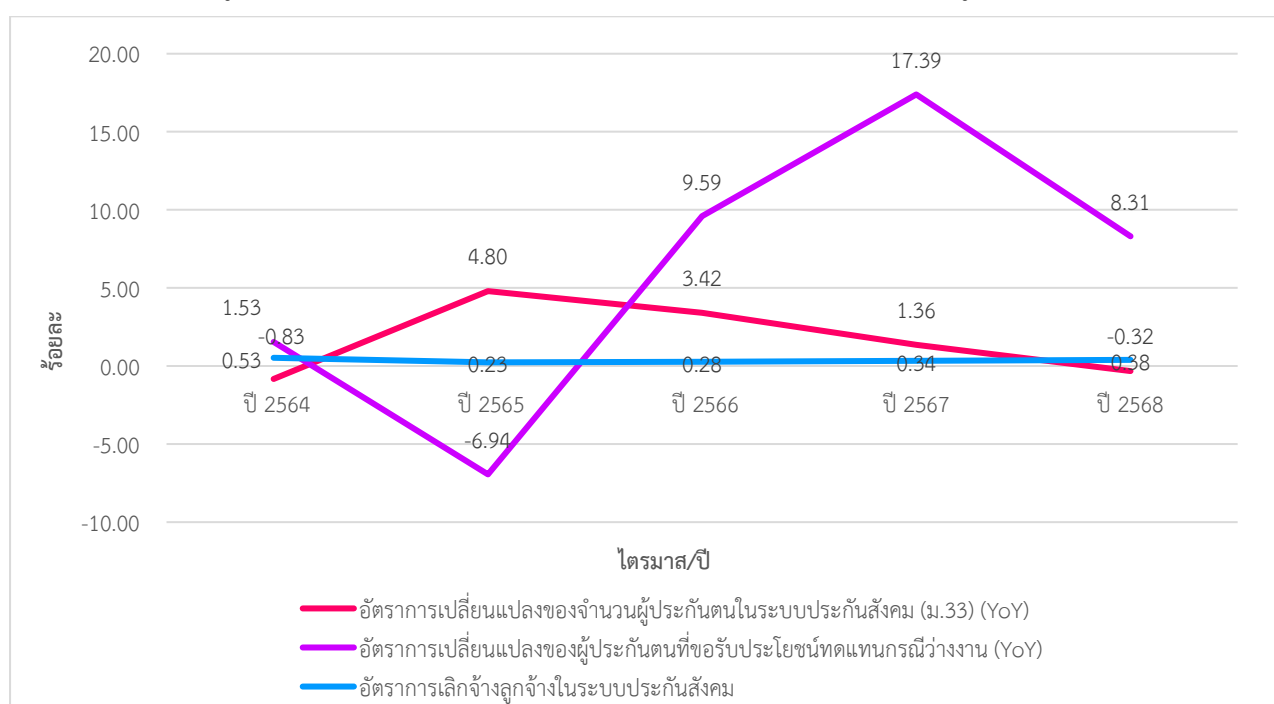

ที่มา : สำนักงานประกันสังคม

6. อัตราการบรรจุนาน

อัตราการบรรจุนานในแต่ละปี เป็นตัวชี้วัดที่แสดงให้เห็นถึงการเคลื่อนไหวของภาวะการจ้างงานด้านแรงงาน ซึ่งสามารถศึกษาวิเคราะห์กับจำนวนตำแหน่งงานว่าง และจำนวนผู้สมัครงาน โดยเมื่อวิเคราะห์จำนวนการบรรจุนานที่กรมการจัดหางานดำเนินการ เทียบกับจำนวนตำแหน่งงานว่างที่แจ้งผ่านกรมการจัดหางานจะพบว่า อัตราการบรรจุนานต่อตำแหน่งงานว่าง ปี 2568 อยู่ที่ร้อยละ 16.91 โดยมีอัตราสูงกว่า ปี 2567 ที่มีอัตราการบรรจุนานต่อตำแหน่งงานว่างร้อยละ 14.99 สำหรับการบรรจุนานเทียบกับผู้สมัครงาน พบว่า อัตราการบรรจุนานต่อผู้สมัครงาน ปี 2568 อยู่ที่ร้อยละ 55.46 สูงกว่า ปี 2567 ที่มีอัตราการบรรจุนานต่อผู้สมัครงาน ร้อยละ 47.10 (แผนภูมิที่ 8)



แผนภูมิที่ 8 อัตราการบรรจุนงานของกรุงเทพมหานคร

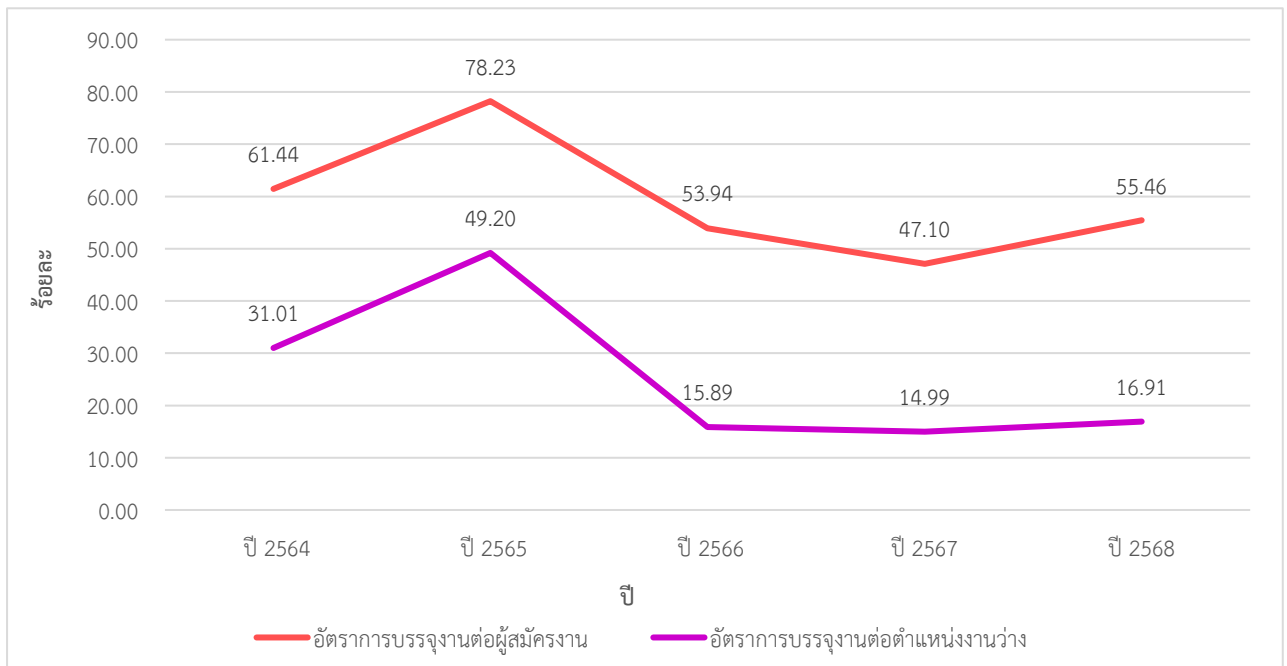

ที่มา : กรมการจัดหางาน

7. อัตราการจ้างงานแรงงานต่างด้าว

อัตราการจ้างแรงงานต่างด้าวต่อจำนวนผู้มีงานทำทั้งหมด คิดเป็นร้อยละ 9.37 หมายถึง ผู้มีงานทำทุก ๆ 100 คน จะมีการจ้างแรงงานต่างด้าวประมาณ 9 - 10 คน และอัตราการจ้างแรงงานต่างด้าว 4 สัญชาติ (เมียนมา ลาว กัมพูชา เวียดนาม) ต่อจำนวนผู้มีงานทำทั้งหมดอยู่ที่ร้อยละ 7.54 แสดงว่าผู้มีงานทำทุก ๆ 100 คน จะเป็นการจ้างแรงงานต่างด้าวสัญชาติเมียนมา ลาว กัมพูชา เวียดนาม 7 - 8 คน (แผนภูมิที่ 9)

แผนภูมิที่ 9 อัตราการจ้างงานแรงงานต่างด้าวในกรุงเทพมหานคร

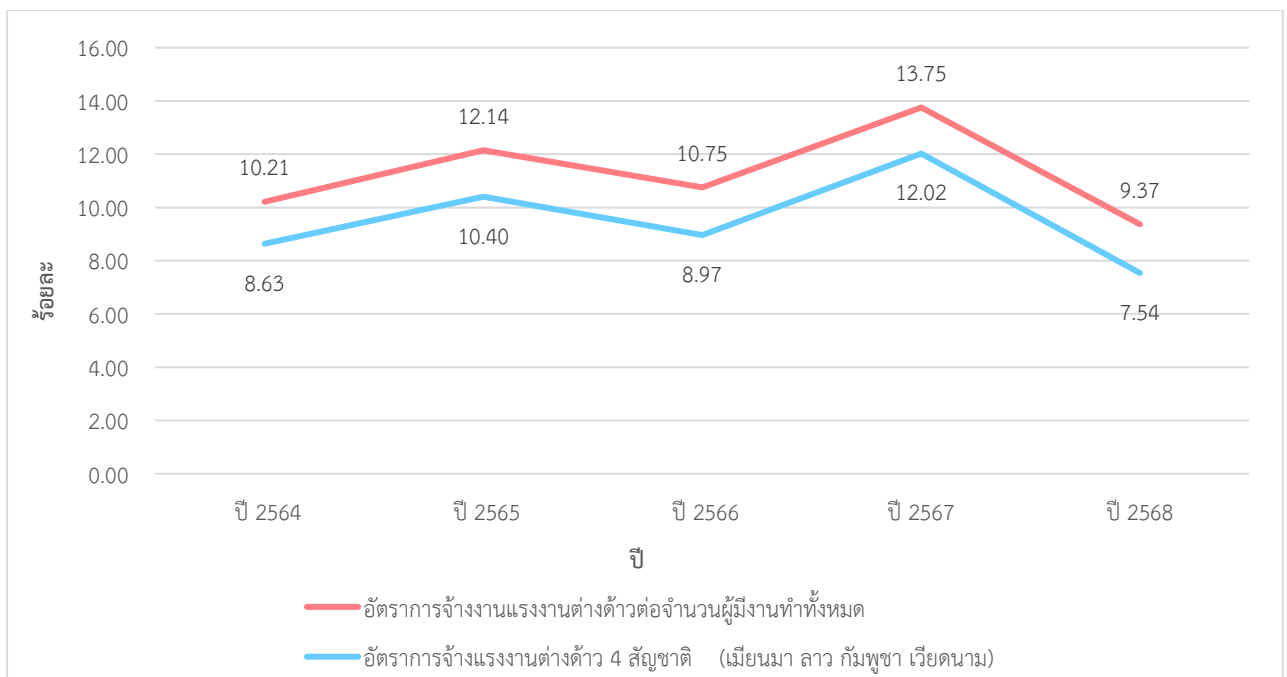

ที่มา : กรมการจัดหางาน



8. อัตราการปฏิบัติไม่ถูกต้องตามกฎหมายคุ้มครองแรงงานและกฎหมายความปลอดภัยในการทำงานของสถานประกอบการ

อัตราการปฏิบัติไม่ถูกต้องตามกฎหมายคุ้มครองแรงงานสถานประกอบการเป็นตัวบ่งบอกตัวหนึ่ง ที่แสดงให้เห็นถึงภาวะการณด้านแรงงาน หากนายจ้างไม่ปฏิบัติตามกฎหมายสูงย่อมส่งผลกระทบต่อความเป็นอยู่ของ ลูกจ้างผู้ใช้แรงงาน และส่งผลถึงคุณภาพชีวิตของผู้ใช้แรงงานตามมา ซึ่งพบว่าอัตราการปฏิบัติไม่ถูกต้องตามกฎหมาย คุ้มครองแรงงานของสถานประกอบการในกรุงเทพมหานครต่อจำนวนสถานประกอบการที่ผ่านการตรวจทั้งหมดของ จังหวัดในปี 2568 อยู่ที่ร้อยละ 6.81 ซึ่งเพิ่มขึ้นจากปีก่อนหน้า ที่ร้อยละ 5.25 สำหรับอัตราการปฏิบัติไม่ถูกต้องตาม กฎหมายความปลอดภัยในการทำงานของสถานประกอบการ พบว่า ปี 2568 อยู่ที่ร้อยละ 44.29 ซึ่งเพิ่มขึ้นจาก ปีก่อนหน้า ที่ร้อยละ 43.63 (แผนภูมิที่ 10)

แผนภูมิที่ 10 อัตราการไม่ปฏิบัติตามกฎหมายคุ้มครองแรงงาน/ความปลอดภัยในการทำงานของสถานประกอบการ

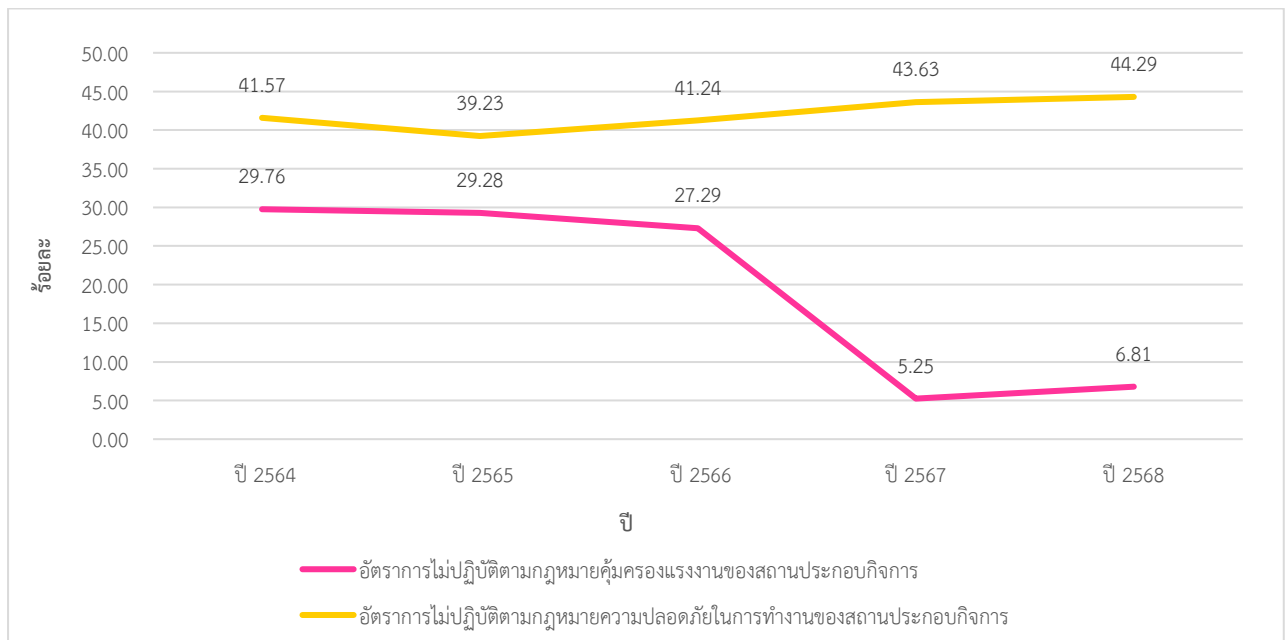

ที่มา : กรมสวัสดิการและคุ้มครองแรงงาน

9. อัตราการเกิดข้อพิพาทแรงงาน/ข้อขัดแย้ง ในสถานประกอบการ

การเกิดข้อพิพาทแรงงานและข้อขัดแย้งในสถานประกอบการ เป็นตัวชี้วัดที่แสดงถึงความสัมพันธ์ระหว่าง นายจ้างและลูกจ้าง การเปลี่ยนแปลงของอัตราการเกิดข้อพิพาทแรงงานจะแสดงให้เห็นถึงทิศทางความสัมพันธ์ ระหว่างนายจ้างและลูกจ้างว่ามีทิศทางหรือแนวโน้มไปในทางใด การเกิดข้อพิพาทแรงงานนั้นมีผลมาจากการที่ลูกจ้าง ได้แจ้งข้อเรียกร้องต่อนายจ้าง และหากไม่สามารถยุติ หรือตกลงกันได้ก็จะเกิดเป็นข้อพิพาทแรงงานขึ้น สำหรับอัตรา สถานประกอบการที่เกิดข้อพิพาทแรงงานในจังหวัดต่อสถานประกอบการ 100,000 แห่ง พบว่าในช่วงปี 2564 - 2568 มีอัตราในช่วง 2.46 - 9.40 ค่าเฉลี่ย 5 ปี อยู่ที่ 4.36 โดยปี 2568 อยู่ที่ร้อยละ 3.95 เพิ่มขึ้นจากปีก่อนหน้าที่มีอัตราร้อยละ 2.46 (แผนภูมิที่ 11)

สำหรับข้อขัดแย้งในสถานประกอบการซึ่งเกิดจากความขัดแย้งระหว่างนายจ้าง ลูกจ้างที่มีใช้ข้อพิพาท แรงงานตามกฎหมายแรงงาน เป็นตัวชี้วัดอีกตัวหนึ่งที่บ่งบอกถึงความสัมพันธ์ระหว่างนายจ้าง และลูกจ้างได้ โดยอัตรา การเกิดข้อขัดแย้งในสถานประกอบการต่อสถานประกอบการ 100,000 แห่ง ในรอบปีที่ผ่านมานับจาก ปี 2564 - 2568 มีอัตราอยู่ในช่วง 3.28 - 13.68 ค่าเฉลี่ย 5 ปี อยู่ที่ 6.94 โดยปี 2568 อยู่ที่ร้อยละ 2.37 ลดลงจากปี ก่อนหน้าที่มีอัตราร้อยละ 3.28 อย่างไรก็ตามกระทรวงแรงงานมีได้นึ่งนอนใจ ทุกหน่วยงานในสังกัดได้ดำเนินการ ตรวจสอบเยี่ยมสถานประกอบการพร้อมทั้งส่งเสริมการสร้างความสัมพันธ์ที่ดีระหว่างนายจ้างและลูกจ้าง (แผนภูมิที่ 11)



แผนภูมิที่ 11 อัตราการเกิดข้อพิพาท/ข้อขัดแย้งแรงงานต่อสถานประกอบการ 100,000 แห่ง

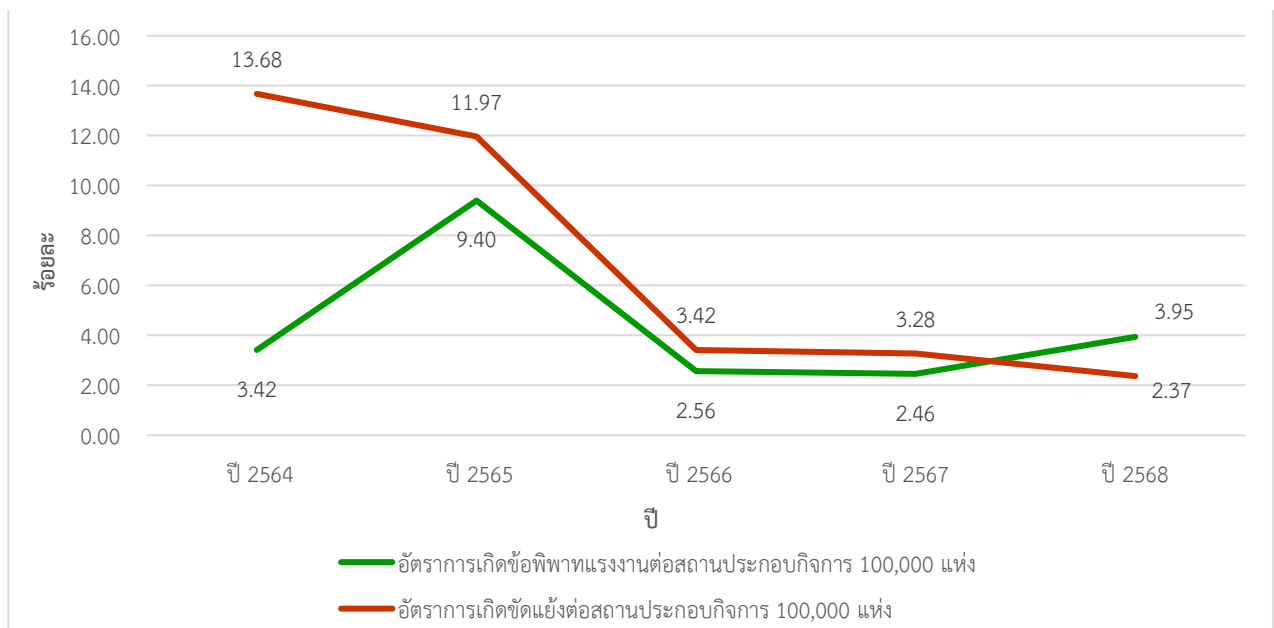

ที่มา : กรมสวัสดิการและคุ้มครองแรงงาน

10. อัตราแรงงานที่ เป็นผู้ประกันตนในจังหวัด

อัตราแรงงานที่ เป็นผู้ประกันตนคิดจากจำนวนผู้ประกันตนของกองทุนประกันสังคมตามมาตรา 33, 39 และ 40 ต่อจำนวนผู้มีงานทำของสำนักงานสถิติแห่งชาติ เป็นอัตราที่แสดงให้เห็นว่าแรงงานไทยมีหลักประกันการทำงานที่ดี มีความมั่นคง ปี 2568 คิดเป็นร้อยละ 110.59 เพิ่มขึ้นจากปีก่อนหน้า อยู่ที่ร้อยละ 110.27 อธิบายได้ว่า กรุงเทพมหานครมีลักษณะของการเคลื่อนย้ายแรงงานจากจังหวัดใกล้เคียงมาทำงานเข้ากลับเย็นในสถานประกอบการที่ตั้งอยู่ในกรุงเทพมหานคร สำนักงานประกันสังคมจึงขึ้นทะเบียนเป็นผู้ประกันตนในพื้นที่ กรุงเทพมหานครตามที่ตั้งสถานประกอบการ (แผนภูมิ 12)

แผนภูมิที่ 12 อัตราแรงงานที่ เป็นผู้ประกันตนในกรุงเทพมหานคร

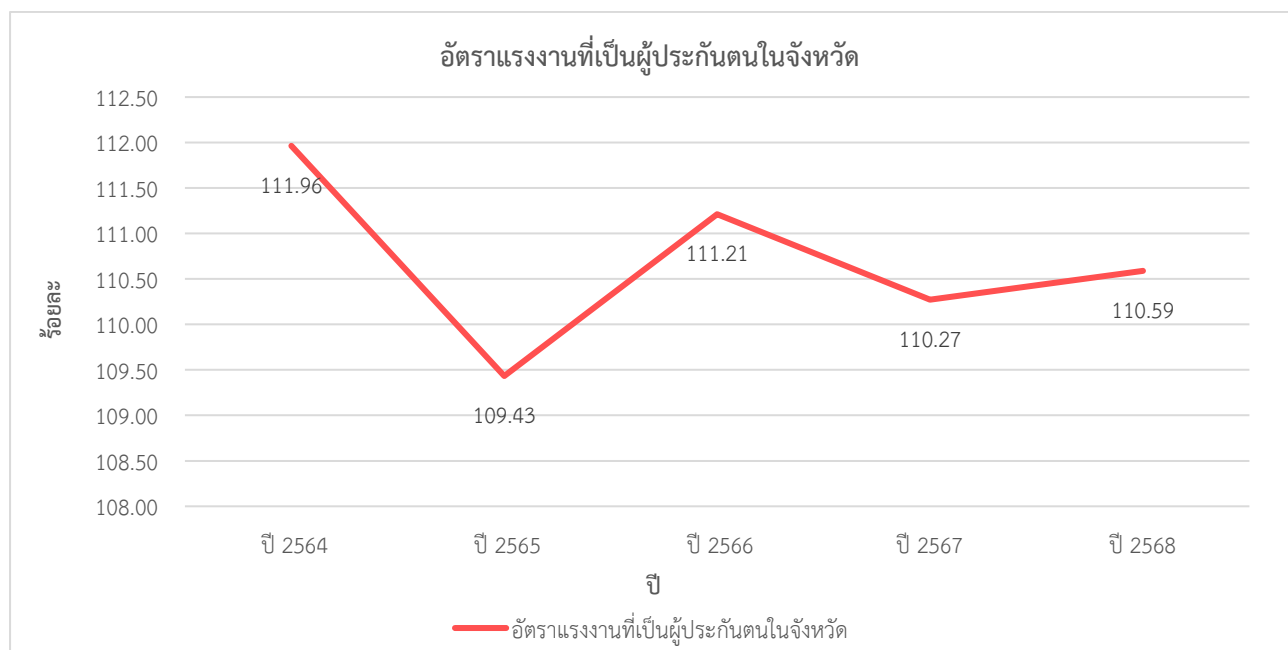

ที่มา : สำนักงานประกันสังคม



สถานการณ์แรงงานกรุงเทพมหานคร

สถานการณ์แรงงานกรุงเทพมหานคร ปี 2568 ขอนำเสนอข้อมูลในประเด็นต่าง ๆ ตามลำดับ คือ
1) กำลังแรงงาน/การมีงานทำ/การว่างงาน 2) การส่งเสริมการมีงานทำ 3) การพัฒนาศักยภาพแรงงาน
4) การคุ้มครองแรงงานและสวัสดิการ 5) การประกันสังคม

1. กำลังแรงงาน/การมีงานทำ/การว่างงาน

1.1 โครงสร้างประชากร

สำนักงานสถิติแห่งชาติ ได้ดำเนินการสำรวจภาวะการทำงานของประชากร สรุปรายละเอียดได้ดังนี้ กรุงเทพมหานครมีประชากรที่อยู่ในวัยทำงานหรืออายุ 15 ปีขึ้นไป จำนวน 7,907,273 คน (ชาย 3,748,430 คน หญิง 4,158,843 คน) จำแนกเป็น ผู้อยู่ในกำลังแรงงาน 5,747,147 คน (ชาย 2,983,393 คน หญิง 2,763,753 คน) ได้แก่ ผู้มีงานทำ 5,695,951 คน (ชาย 2,956,016 คน หญิง 2,739,934 คน) ผู้ว่างงาน 51,196 คน (ชาย 27,377 คน หญิง 23,819 คน) และไม่มีผู้รอดูกาล ขณะที่ผู้ไม่อยู่ในกำลังแรงงานมีจำนวน 2,160,127 คน (ชาย 765,037 คน หญิง 1,395,090 คน) จำแนกเป็น ผู้ทำงานบ้าน 507,096 คน เรียนหนังสือ 440,373 คน เด็ก คนชราและคนที่ไม่สามารถทำงานได้มี 881,484 คน และอื่น ๆ 331,174 คน (แผนภูมิที่ 13 และตารางที่ 18 (ภาคผนวก))

แผนภูมิที่ 13 โครงสร้างประชากรกรุงเทพมหานคร ปี 2568

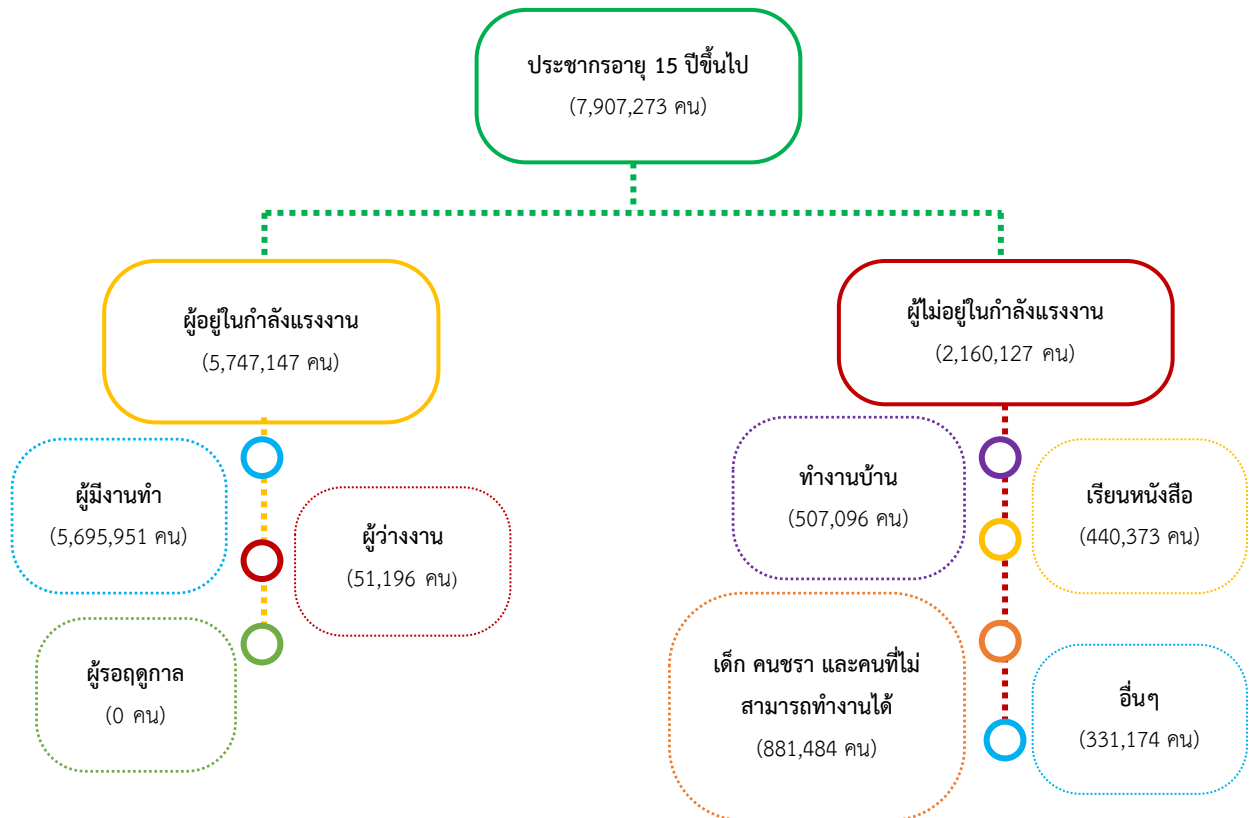

ที่มา : เป็นข้อมูลเฉลี่ยของข้อมูลไตรมาส 1 – 4 ปี 2568 (ข้อมูลสำรวจภาวะการทำงานของประชากร สำนักงานสถิติแห่งชาติ (ประมวลผลโดยกองเศรษฐกิจการแรงงาน)
หมายเหตุ : ผลรวมของแต่ละจำนวนอาจไม่เท่ายอดรวม เนื่องจากข้อมูลแต่ละจำนวนมีการปัดเศษโดยอิสระจากกัน



1.2 ผู้มีงานทำ

เมื่อพิจารณาผู้มีงานทำ จำแนกตามช่วงอายุ พบว่า ผู้มีงานทำส่วนใหญ่อยู่ในช่วงอายุ 40 - 49 ปี รองลงมา คือ ช่วงอายุ 50 - 59 ปี และ 35 - 39 ปี ตามลำดับ ทั้งชายและหญิง (แผนภูมิที่ 14 ตารางที่ 19 (ภาคผนวก))

แผนภูมิที่ 14 ผู้มีงานทำกรุงเทพมหานคร จำแนกตามช่วงอายุและเพศ ปี 2568

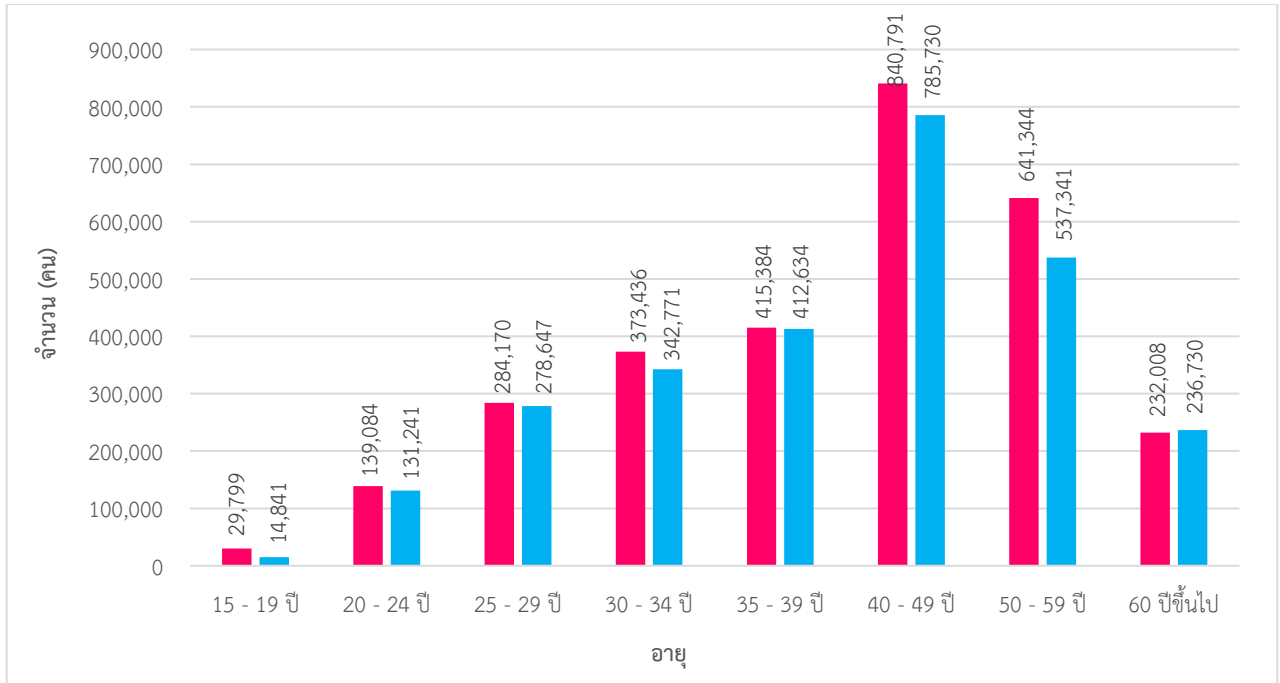

ที่มา : สำนักงานสถิติแห่งชาติ

หากศึกษาถึงระดับการศึกษาของผู้มีงานทำพบว่า ผู้มีงานทำส่วนใหญ่มีการศึกษาระดับปริญญาตรี จำนวน 1,550,061 คน (ร้อยละ 27.21) รองลงมาเป็นผู้มีการศึกษาระดับมัธยมศึกษาตอนปลาย จำนวน 1,145,682 คน (ร้อยละ 20.11) ประถมศึกษา จำนวน 1,044,878 คน (ร้อยละ 18.34) มัธยมศึกษาตอนต้น จำนวน 955,529 คน (ร้อยละ 16.78) และอนุปริญญา จำนวน 328,458 คน (ร้อยละ 6.49) ตามลำดับ (แผนภูมิที่ 15 (ตารางที่ 19 (ภาคผนวก))

แผนภูมิที่ 15 ผู้มีงานทำกรุงเทพมหานคร จำแนกตามระดับการศึกษา ปี 2568



ที่มา : สำนักงานสถิติแห่งชาติ

เมื่อพิจารณาผู้มีงานทำตามอาชีพ ปี 2568 พบว่าอาชีพที่มีผู้ทำงานมากที่สุด 5 อันดับแรกคือ 1) พนักงานบริการและพนักงานในร้านค้าและตลาด จำนวน 1,590,006 คน (ร้อยละ 27.91) 2) ผู้ปฏิบัติการโรงงานและเครื่องจักรและผู้ปฏิบัติงานด้านการประกอบ จำนวน 857,416 คน (ร้อยละ 15.05) 3) อาชีพขั้นพื้นฐานต่าง ๆ ในด้านการขายและการให้บริการ จำนวน 671,186 คน (ร้อยละ 11.78) 4) ผู้ปฏิบัติงานด้านความสามารถทางฝีมือและธุรกิจการค้าที่เกี่ยวข้อง จำนวน 626,569 คน (ร้อยละ 11.00) และ 5) ผู้ประกอบวิชาชีพด้านต่าง ๆ จำนวน 571,675 คน (ร้อยละ 10.04) (แผนภูมิที่ 16 และตารางที่ 21 (ภาคผนวก))

แผนภูมิที่ 16 ผู้มีงานทำกรุงเทพมหานคร จำแนกตามอาชีพ (5 อันดับแรก) ปี 2568

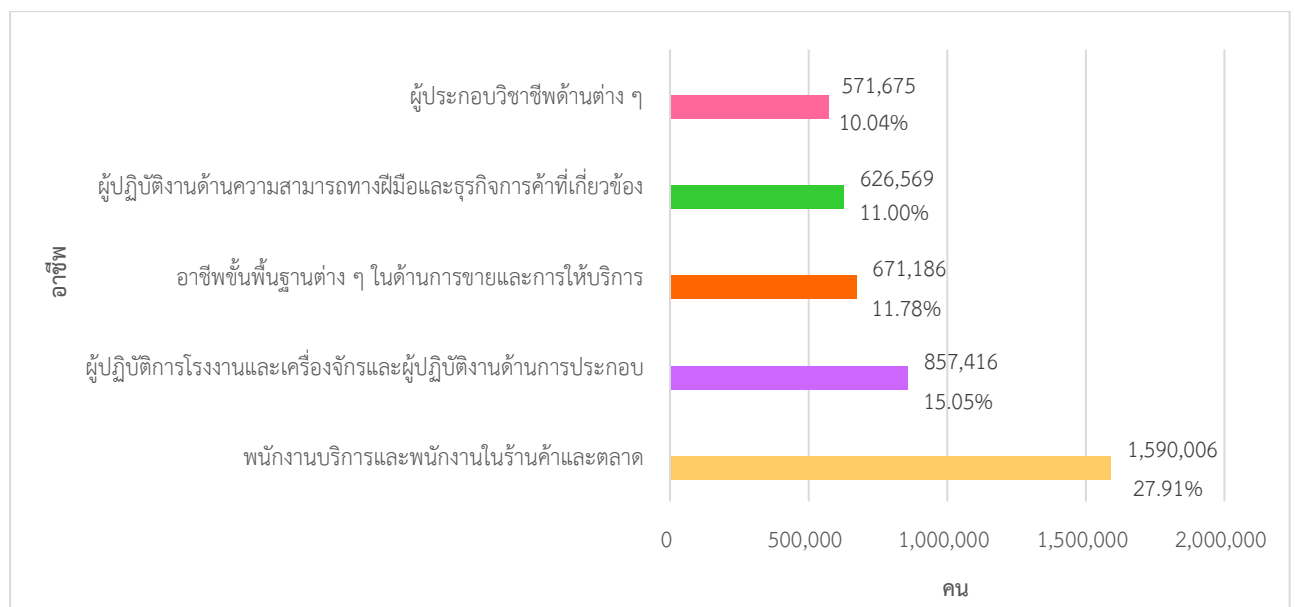

ที่มา : สำนักงานสถิติแห่งชาติ



สำหรับผู้มีงานทำ 5,695,951 คน พบว่า ทำงานในภาคเกษตรกรรม จำนวน 25,031 คน คิดเป็นร้อยละ 0.44 ของผู้มีงานทำทั้งหมด ส่วนผู้ทำงานนอกภาคเกษตรกรรมมี จำนวน 5,670,920 คน คิดเป็นร้อยละ 99.56 ของผู้มีงานทำทั้งหมด (ตารางที่ 22 (ภาคผนวก)) โดยกลุ่มผู้ทำงานนอกภาคเกษตรกรรมจะทำงานในอุตสาหกรรมการขายส่ง และการขายปลีก การซ่อมยานยนต์มากที่สุด จำนวน 1,233,026 คน คิดเป็นร้อยละ 21.74 ของผู้มีงานทำนอกภาคเกษตรกรรม รองลงมา ได้แก่ อุตสาหกรรมการผลิต จำนวน 898,985 คน คิดเป็นร้อยละ 15.85 อุตสาหกรรมที่พักแรมและบริการด้านอาหาร จำนวน 728,898 คน คิดเป็นร้อยละ 12.85 การขนส่ง และสถานที่เก็บสินค้า จำนวน 633,242 คน คิดเป็นร้อยละ 11.17 และการก่อสร้าง จำนวน 337,069 คน คิดเป็นร้อยละ 5.94 (แผนภูมิที่ 17)

แผนภูมิที่ 17 ผู้มีงานทำกรุงเทพมหานคร จำแนกตามประเภทอุตสาหกรรมนอกภาคเกษตรกรรม (5 อันดับ) ปี 2568

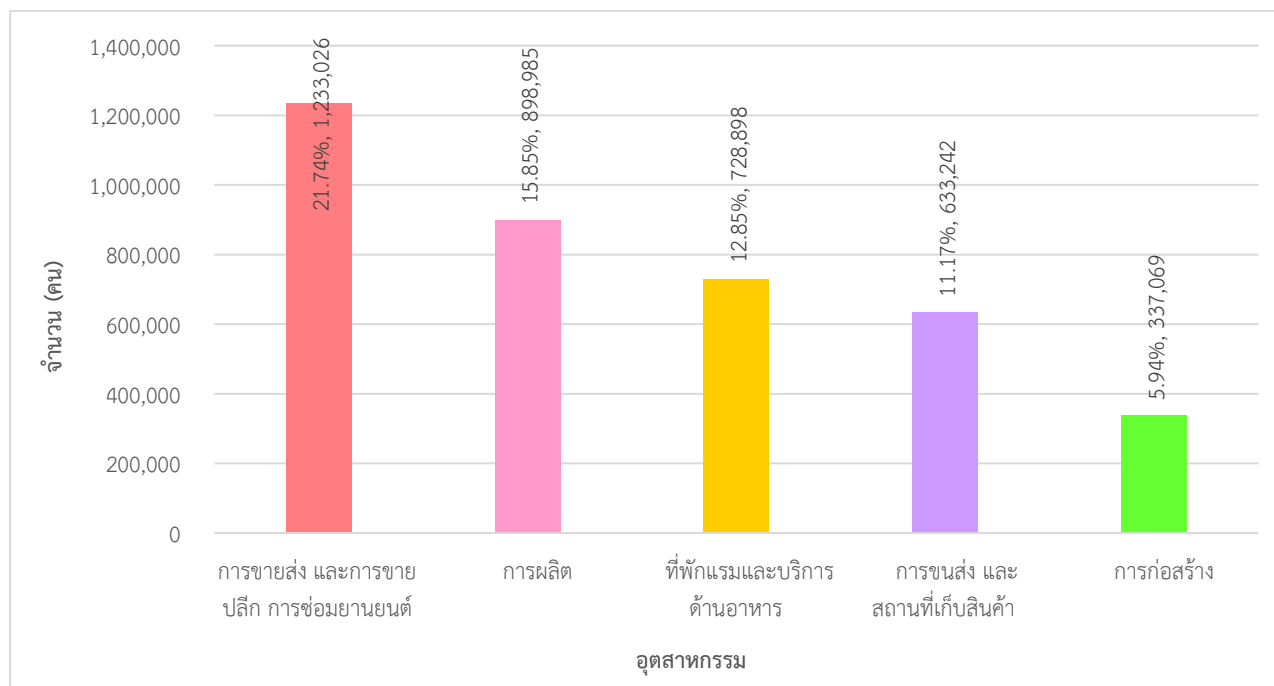

ที่มา : สำนักงานสถิติแห่งชาติ

ในด้านสภาพการทำงานของผู้มีงานทำ พบว่าส่วนใหญ่เป็นลูกจ้างเอกชน จำนวน 3,409,225 คน (ร้อยละ 59.85) รองลงมาประกอบธุรกิจส่วนตัว จำนวน 1,303,143 คน (ร้อยละ 22.88) ลูกจ้างรัฐบาล จำนวน 489,211 คน (ร้อยละ 8.59) ช่วยธุรกิจในครัวเรือน จำนวน 300,981 คน (ร้อยละ 5.28) และนายจ้าง จำนวน 193,391 คน (ร้อยละ 3.40) (แผนภูมิที่ 18)

แผนภูมิที่ 18 ผู้มีงานทำกรุงเทพมหานคร จำแนกตามสภาพการทำงาน ปี 2568

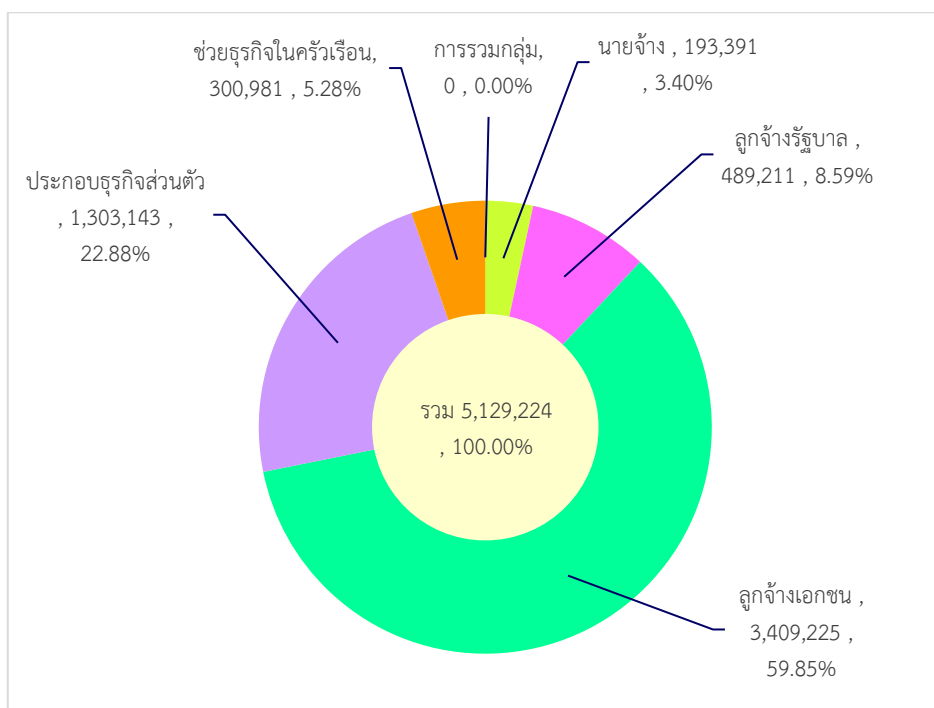

ที่มา : สำนักงานสถิติแห่งชาติ

1.3 ผู้ว่างงาน

ผู้ว่างงานในกรุงเทพมหานคร มีประมาณ 51,196 คน โดยช่วงอายุที่มีผู้ว่างงานมากที่สุด คือ 20 - 24 ปี จำนวน 17,806 คน (ชาย 10,388 คน หญิง 7,419 คน) คิดเป็นร้อยละ 34.78 รองลงมา คือ 30 - 34 ปี จำนวน 9,694 คน (ชาย 6,399 คน หญิง 3,295 คน) ร้อยละ 18.94 อายุ 40 - 49 ปี จำนวน 7,112 คน (ชาย 2,968 คน หญิง 4,145 คน) ร้อยละ 13.89 อายุ 25 - 29 ปี จำนวน 7,052 คน (ชาย 2,516 คน หญิง 4,536 คน) ร้อยละ 13.77 อายุ 15 - 19 ปี จำนวน 3,498 คน (ชาย 2,133 คน หญิง 1,365 คน) ร้อยละ 6.83 ตามลำดับ (แผนภูมิที่ 19) นอกจากนี้ พบว่าระดับการศึกษาที่มีผู้ว่างงานมากที่สุด คือ ปริญญาตรี จำนวน 22,555 คน (ร้อยละ 44.06) รองลงมา คือ มัธยมศึกษาตอนปลาย จำนวน 14,012 คน (ร้อยละ 27.37) มัธยมศึกษาตอนต้น จำนวน 4,988 คน (ร้อยละ 9.74) ประถมศึกษา จำนวน 4,429 คน (ร้อยละ 8.65) อนุปริญญา จำนวน 2,968 คน (ร้อยละ 5.80) และผู้ว่างงานที่ไม่มีการศึกษา มีจำนวนน้อยที่สุด คือ 234 คน (ร้อยละ 0.46)



แผนภูมิที่ 19 ผู้ว่างงานในกรุงเทพมหานคร จำแนกตามช่วงอายุและเพศ ปี 2568

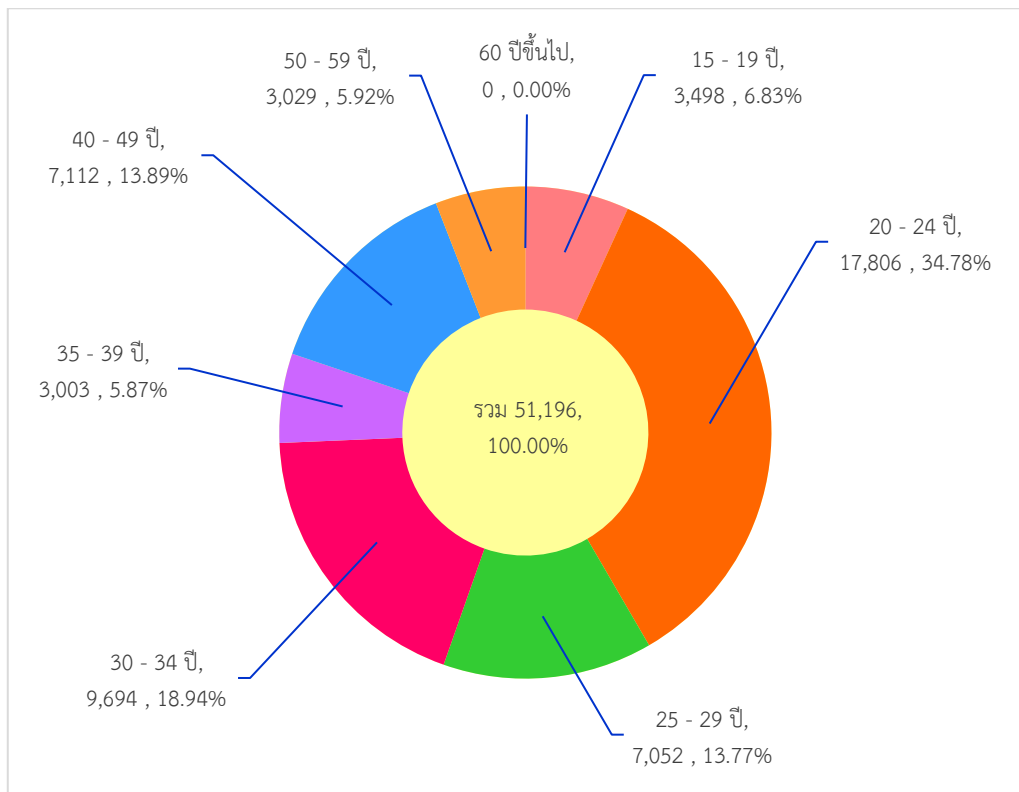

ที่มา : สำนักงานสถิติแห่งชาติ

แผนภูมิที่ 20 ผู้ว่างงานในกรุงเทพมหานคร จำแนกตามระดับการศึกษา ปี 2568

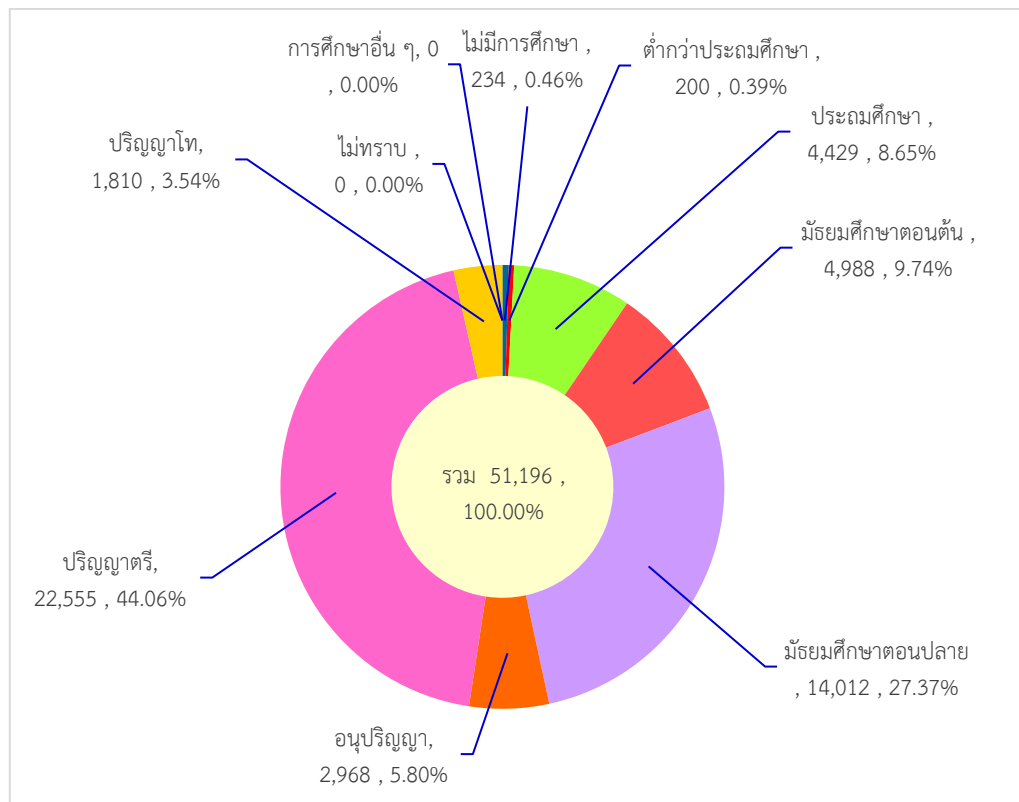

ที่มา : สำนักงานสถิติแห่งชาติ



1.4 แรงงานนอกระบบ

สำหรับแรงงานนอกระบบ ปี 2568 จากผลการศึกษาของสำนักงานสถิติแห่งชาติ พบว่าปัจจุบันผู้มีงานทำอยู่ในแรงงานนอกระบบมีจำนวน 1,576,595 คน จำแนกตามช่วงอายุ พบว่าส่วนใหญ่มีอายุในช่วง 60 ปีขึ้นไป กล่าวคือ ผู้มีอายุ 60 ปีขึ้นไป จำนวน 283,912 คน (ร้อยละ 18.01) รองลงมา คือ อายุ 45 – 49 ปี จำนวน 237,615 คน (ร้อยละ 15.07) อายุ 50 - 54 ปี จำนวน 221,898 คน (ร้อยละ 14.07) อายุ 40 – 44 จำนวน 202,477 คน (ร้อยละ 12.84) และอายุ 55 – 59 ปี จำนวน 196,806 คน (ร้อยละ 12.48) ส่วนช่วงอายุ 15 – 19 ปี มีน้อยที่สุด จำนวน 11,990 คน (ร้อยละ 0.76) (แผนภูมิที่ 21)

แผนภูมิที่ 21 แรงงานนอกระบบในกรุงเทพมหานคร จำแนกตามช่วงอายุและเพศ ปี 2568

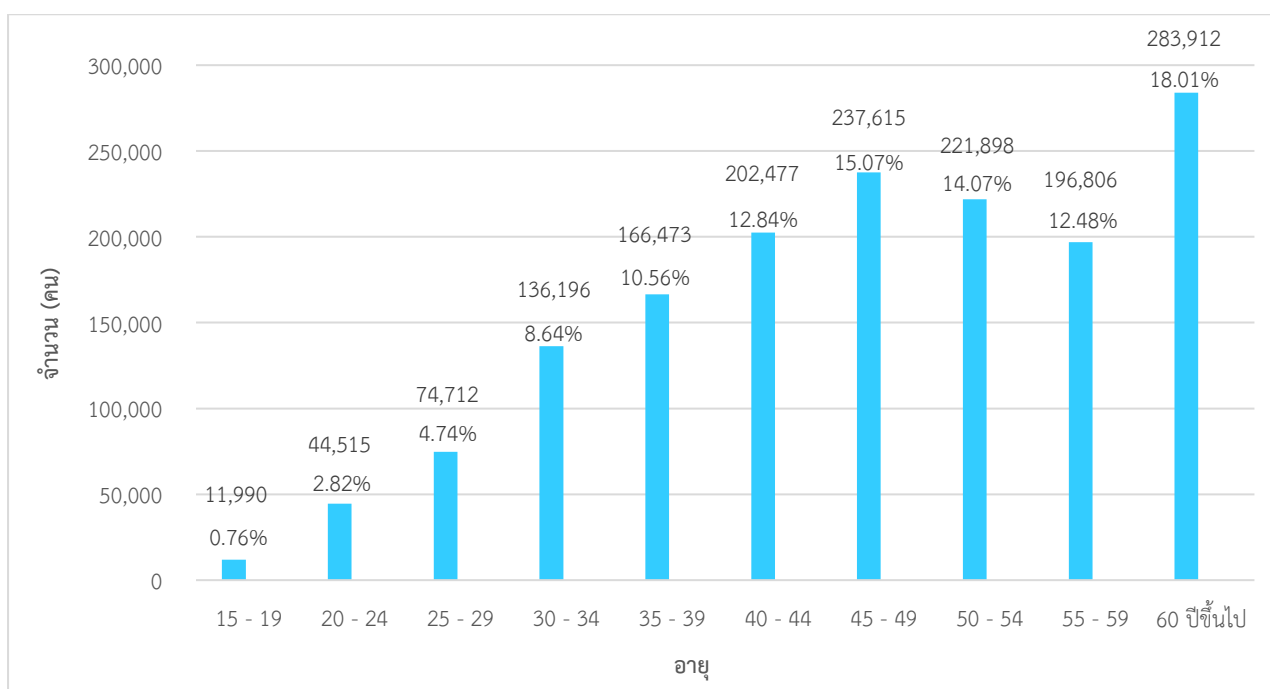

ที่มา : สำนักงานสถิติแห่งชาติ

สำหรับด้านการศึกษา พบว่าแรงงานนอกระบบส่วนใหญ่มีการศึกษาในระดับอุดมศึกษา จำนวน 368,849 คน (ร้อยละ 23.40) รองลงมา คือ ระดับประถมศึกษา จำนวน 347,720 คน (ร้อยละ 22.06) ระดับมัธยมศึกษาตอนต้น จำนวน 346,676 คน (ร้อยละ 21.99) ระดับมัธยมศึกษาตอนปลาย จำนวน 320,016 คน (ร้อยละ 20.30) และไม่ทราบการศึกษา จำนวน 31,189 คน (ร้อยละ 1.98) (แผนภูมิที่ 22)

แผนภูมิที่ 22 แรงงานนอกระบบในกรุงเทพมหานคร จำแนกตามระดับการศึกษา ปี 2568

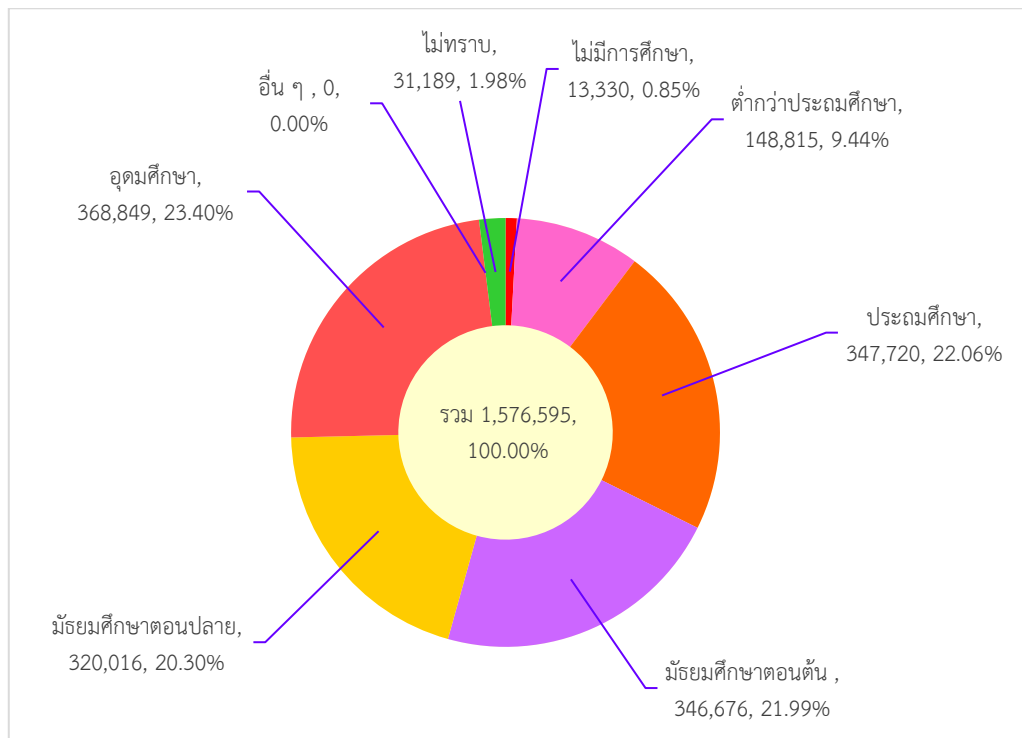

ที่มา : สำนักงานสถิติแห่งชาติ

พิจารณาแรงงานนอกระบบจำแนกตามอาชีพ พบว่ามีงานทำในอาชีพต่าง ๆ สูงสุด 5 อันดับแรก คือ 1) พนักงานบริการ และผู้จำหน่ายสินค้า จำนวน 729,728 คน (ร้อยละ 46.29) 2) ผู้ควบคุมเครื่องจักรโรงงานและเครื่องจักรฯ จำนวน 349,840 คน (ร้อยละ 22.19) 3) ช่างฝีมือและผู้ปฏิบัติงานที่เกี่ยวข้อง จำนวน 168,690 คน (ร้อยละ 10.70) 4) ผู้ประกอบอาชีพงานพื้นฐาน จำนวน 125,715 คน (ร้อยละ 7.97) และ 5) ผู้จัดการ ข้าราชการระดับอาวุโส และผู้บัญญัติกฎหมาย จำนวน 98,213 คน (ร้อยละ 6.23) (แผนภูมิที่ 23)

แผนภูมิที่ 23 แรงงานนอกระบบในกรุงเทพมหานคร จำแนกตามอาชีพ (5 อันดับแรก) ปี 2568

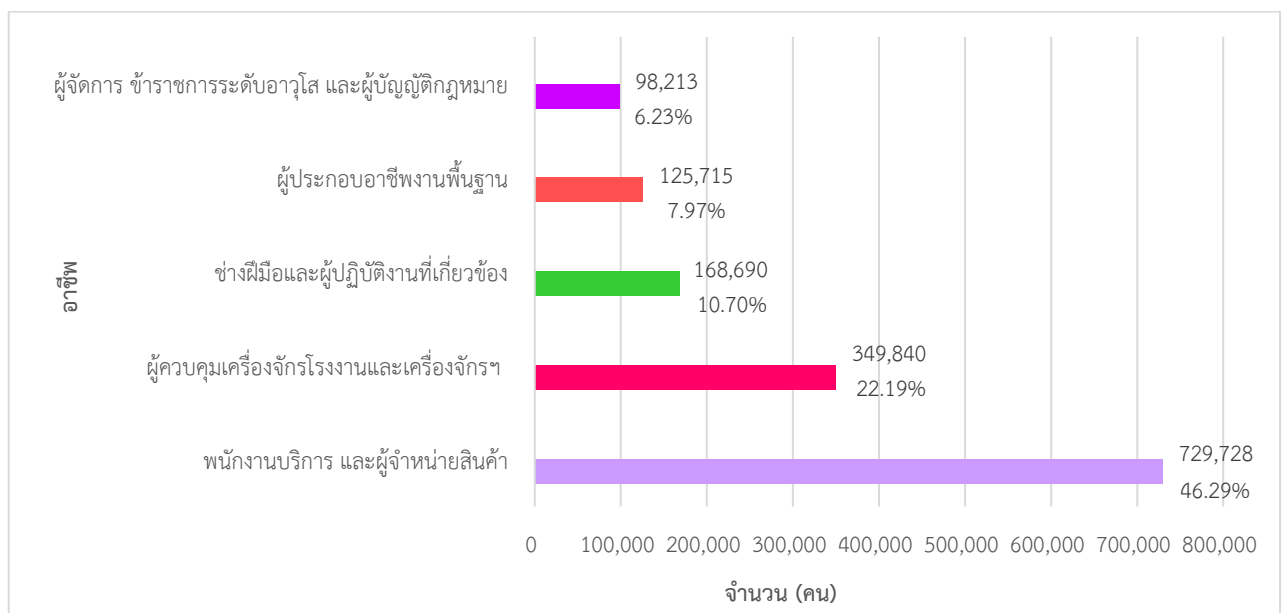

ที่มา สำนักงานสถิติแห่งชาติ



2. การส่งเสริมการมีงานทำ

2.1 การจัดหางานในประเทศ

ภารกิจการส่งเสริมให้ประชาชนมีงานทำ เป็นภารกิจหลักของกระทรวงแรงงาน ซึ่งดำเนินการโดยกรมการจัดหางาน การส่งเสริมการมีงานทำในรูปแบบการจัดหางานมีทั้งการหางานในประเทศ และต่างประเทศ โดยการจัดหางานในกรุงเทพมหานครในช่วง ปี 2568 (มกราคม – ธันวาคม 2568) มีตำแหน่งงานว่างที่แจ้งผ่านกรมการจัดหางาน จำนวน 146,545 อัตรา ซึ่งลดลงจากปีก่อนหน้าที่มีจำนวนตำแหน่งงานว่าง 187,761 อัตรา ในส่วนของผู้ลงทะเบียนสมัครงาน พบว่ามี จำนวน 44,694 คน ลดลงจากปีก่อนหน้าที่มี จำนวน 59,421 คน ขณะที่ผู้ได้รับการบรรจุงาน มีจำนวน 24,787 คน ลดลงจากปีก่อนหน้าที่มี จำนวน 28,138 คน (แผนภูมิที่ 24)

แผนภูมิที่ 24 ตำแหน่งงานว่าง/ผู้สมัครงาน/การบรรจุงาน กรุงเทพมหานคร ปี 2568

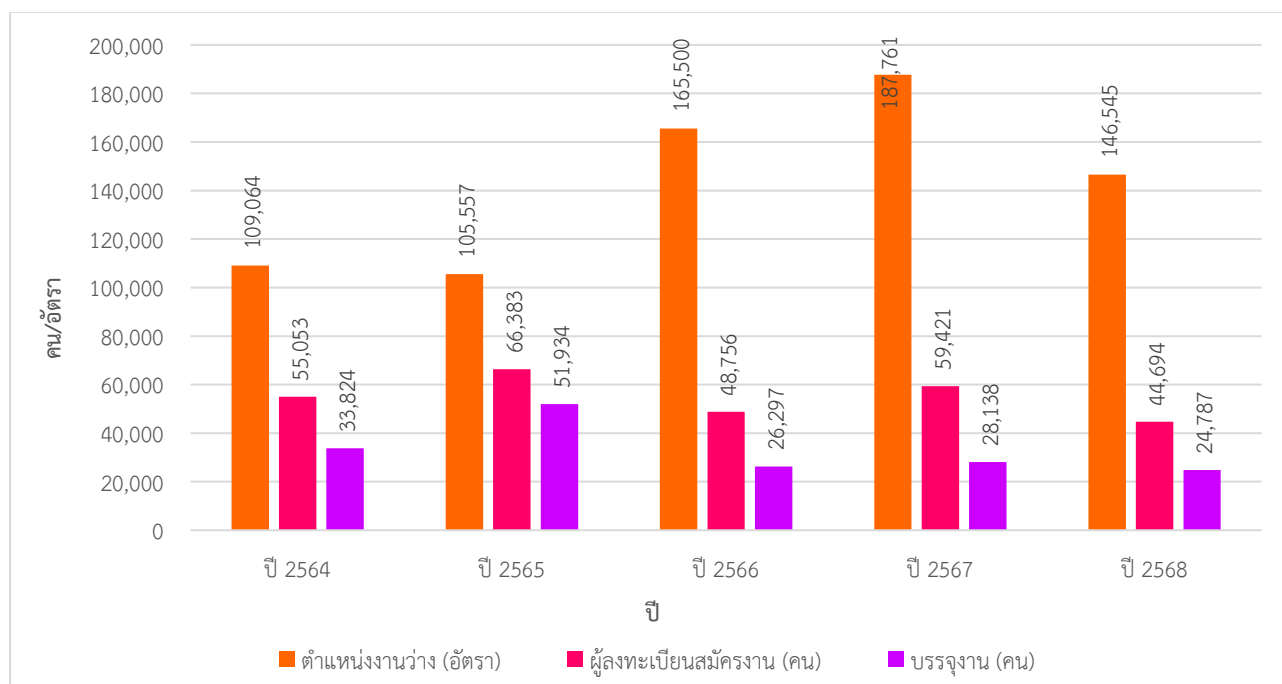

ที่มา : กรมการจัดหางาน

ช่วงอายุที่เป็นที่ต้องการของตลาดแรงงานในปี 2568 ส่วนใหญ่จะมีอายุระหว่าง 18 - 49 ปีขึ้นไป โดยที่อายุ 18 - 24 ปี ตลาดแรงงานมีความต้องการสูงสุดโดยมีตำแหน่งงานว่าง จำนวน 39,188 อัตรา (ร้อยละ 26.74) รองลงมา คือ อายุ 25 - 29 ปี จำนวน 39,182 อัตรา (ร้อยละ 26.74) อายุ 30 - 39 ปี จำนวน 35,404 อัตรา (ร้อยละ 24.16) และอายุ 40 - 49 ปี จำนวน 21,253 คน (ร้อยละ 14.50) ขณะเดียวกันผู้สมัครงานส่วนใหญ่จะมีอายุ 30 - 39 ปี มีจำนวน 12,330 คน (ร้อยละ 27.59) รองลงมาเป็นผู้สมัครงานที่มีอายุ 40 - 49 ปี จำนวน 11,340 คน (ร้อยละ 25.37) อายุ 25 - 29 ปี จำนวน 8,458 คน (ร้อยละ 18.92) และ 18 - 24 ปี มีจำนวน 6,440 คน (ร้อยละ 14.41) ตามลำดับ ขณะที่ผู้มีอายุ 30 - 39 ปี ได้รับการบรรจุงานสูงสุด จำนวน 6,974 คน (ร้อยละ 28.14) รองลงมาคือช่วงอายุ 40 - 49 ปี จำนวน 6,800 คน (ร้อยละ 27.43) และอายุ 25 - 29 ปี จำนวน 4,564 คน (ร้อยละ 18.41) และอายุ 50 - 59 ปี จำนวน 3,368 คน (ร้อยละ 13.59) (แผนภูมิที่ 25 และตารางที่ 30 (ภาคผนวก))



แผนภูมิที่ 25 ตำแหน่งงานว่าง/ผู้สมัครงาน/การบรรจุงาน กรุงเทพมหานคร จำแนกตามช่วงอายุ ปี 2568

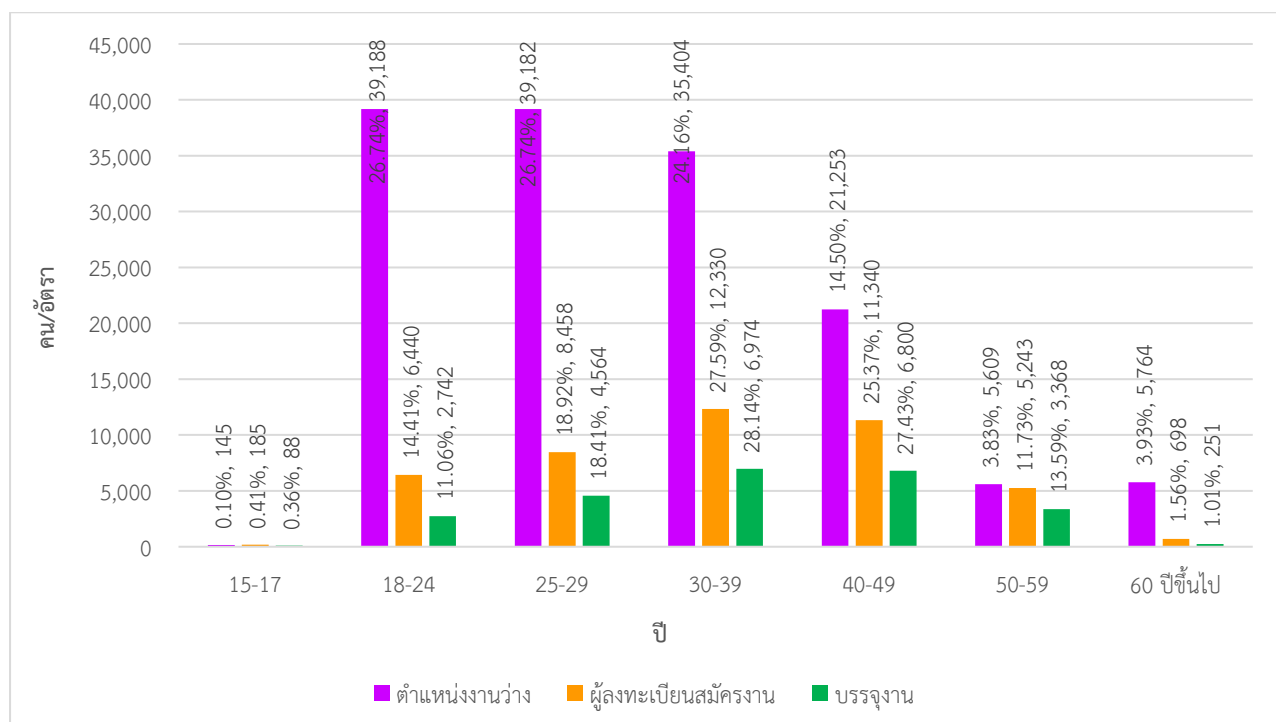

ที่มา : กรมการจัดหางาน

สำหรับตำแหน่งงานว่างตาม**ระดับการศึกษา** ปี 2568 พบว่า ระดับการศึกษาที่มีตำแหน่งงานว่าง มากที่สุดคือ ระดับปริญญาตรี จำนวน 46,650 อัตรา (ร้อยละ 31.83) รองลงมา คือ ระดับมัธยมศึกษา จำนวน 39,237 อัตรา (ร้อยละ 26.77) ระดับปวช. จำนวน 17,617 อัตรา (ร้อยละ 12.02) ระดับปวส. จำนวน 17,428 อัตรา (ร้อยละ 11.89) และประถมศึกษาและต่ำกว่า จำนวน 12,737 อัตรา (ร้อยละ 8.69) ตามลำดับ สำหรับระดับปริญญาโทขึ้นไปมีสัดส่วนน้อยที่สุดเพียง จำนวน 2,611 อัตรา (ร้อยละ 1.78) แสดงให้เห็นว่าขณะนี้ตลาดแรงงานในกรุงเทพมหานคร มีความต้องการแรงงานระดับปริญญาโทขึ้นไปน้อยมาก ขณะที่ผู้สมัครงาน จำแนกตามระดับการศึกษา พบว่า ระดับปริญญาตรีมีผู้ลงทะเบียนสมัครงานมากที่สุด จำนวน 16,629 คน (ร้อยละ 37.21) รองลงมา คือ ระดับมัธยมศึกษา จำนวน 15,062 คน (ร้อยละ 33.70) ระดับประถมศึกษาและต่ำกว่า จำนวน 5,827 คน (ร้อยละ 13.04) ระดับปวส. จำนวน 2,810 คน (ร้อยละ 6.29) และระดับปวช. จำนวน 2,630 คน (ร้อยละ 5.88) ตามลำดับ นอกจากนี้เมื่อพิจารณาการบรรจุงาน จำแนกตามระดับการศึกษา พบว่า ระดับมัธยมศึกษา มีการบรรจุงานมากที่สุด จำนวน 11,411 คน (ร้อยละ 46.04) รองลงมา คือ ระดับปริญญาตรี จำนวน 5,432 คน (ร้อยละ 21.91) ระดับประถมศึกษาและต่ำกว่า จำนวน 4,152 คน (ร้อยละ 16.75) ระดับปวส. จำนวน 1,805 คน (ร้อยละ 7.28) และระดับปวช. จำนวน 1,751 คน (ร้อยละ 7.06) ตามลำดับ (แผนภูมิที่ 26 ตารางที่ 31 (ภาคผนวก))



แผนภูมิที่ 26 ตำแหน่งงานว่าง/ผู้สมัครงาน/การบรรจุงาน กรุงเทพมหานคร จำแนกตามระดับการศึกษา ปี 2568

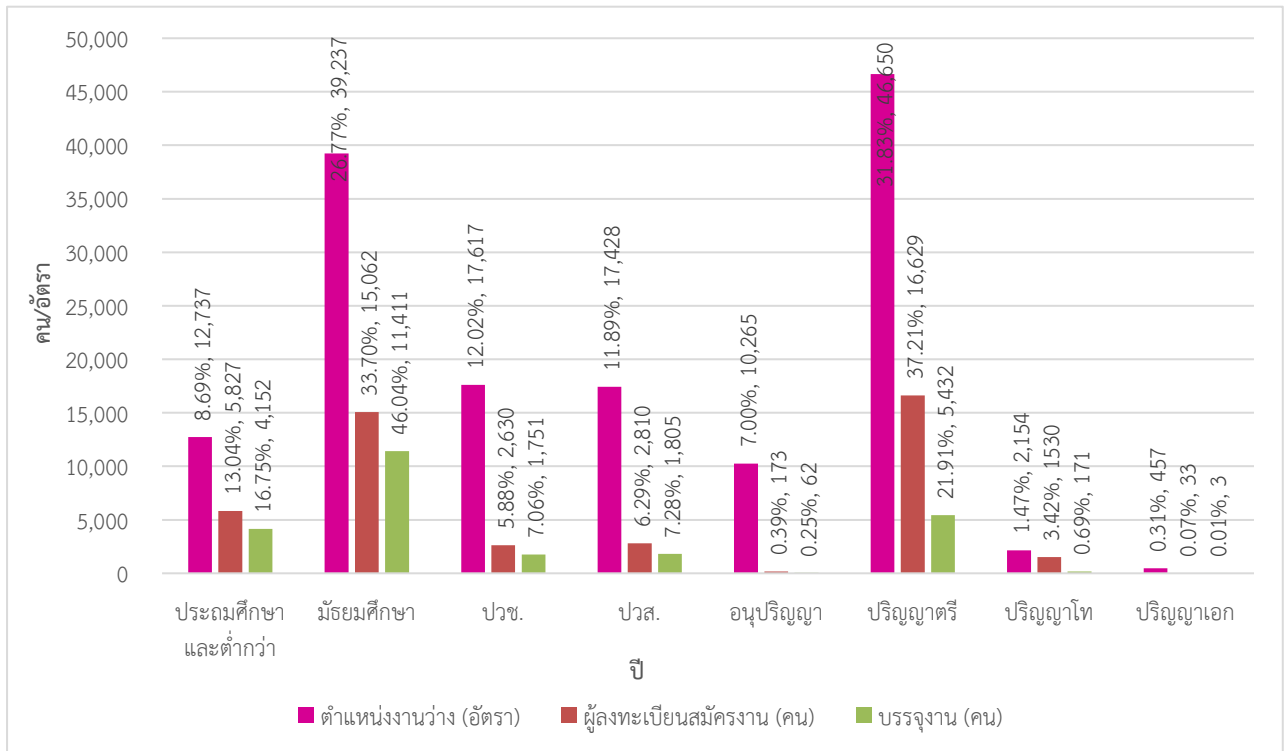

ที่มา : กรมการจัดหางาน

ด้านอาชีพ พบว่าปี 2568 อาชีพที่มีตำแหน่งงานว่างสูงสุด 5 อันดับแรกคือ 1) พนักงานบริการ พนักงานขายในร้านค้าและตลาด จำนวน 31,159 อัตรา (ร้อยละ 21.26) 2) ช่างเทคนิคและผู้ปฏิบัติงานที่เกี่ยวข้อง จำนวน 29,259 (ร้อยละ 19.97) 3) เสมียน เจ้าหน้าที่ จำนวน 28,881 อัตรา (ร้อยละ 19.71) 4) อาชีพงานพื้นฐาน ได้แก่ อาชีพด้านการขายและการให้บริการ เช่น ผู้จำหน่ายสินค้า อาหาร ผู้ส่งเอกสาร เป็นต้น จำนวน 18,190 อัตรา (ร้อยละ 12.41) และ 5) ผู้บัญญัติกฎหมาย ข้าราชการระดับอาวุโส ผู้จัดการ จำนวน 12,820 อัตรา (ร้อยละ 8.75) สำหรับอาชีพที่มีผู้สมัครงานสูงสุด 5 อันดับแรกคือ 1) เสมียน เจ้าหน้าที่ จำนวน 10,158 คน (ร้อยละ 22.73) 2) ช่างเทคนิคและผู้ปฏิบัติงานที่เกี่ยวข้อง จำนวน 8,678 คน (ร้อยละ 19.42) 3) อาชีพงานพื้นฐาน ได้แก่ อาชีพด้านการขายและการให้บริการ เช่น ผู้จำหน่ายสินค้า อาหาร ผู้ส่งเอกสาร เป็นต้น จำนวน 8,038 คน (ร้อยละ 17.98) 4) ผู้ประกอบวิชาชีพด้านต่าง ๆ จำนวน 6,190 คน (ร้อยละ 13.85) และ 5) พนักงานบริการ พนักงานขายในร้านค้าและตลาด จำนวน 5,781 คน (ร้อยละ 12.93) ส่วนการบรรจุงาน จำแนกตามอาชีพที่มีผู้บรรจุงานมากที่สุด 5 อันดับแรกคือ 1) อาชีพงานพื้นฐาน ได้แก่ อาชีพด้านการขายและการให้บริการ เช่น ผู้จำหน่ายสินค้า อาหาร ผู้ส่งเอกสาร เป็นต้น จำนวน 7,143 คน (ร้อยละ 28.82) 2) เสมียน เจ้าหน้าที่ จำนวน 5,563 คน (ร้อยละ 22.44) 3) พนักงานบริการ พนักงานขายในร้านค้าและตลาด จำนวน 4,105 คน (ร้อยละ 16.56) 4) ช่างเทคนิคและผู้ปฏิบัติงานที่เกี่ยวข้อง จำนวน 3,953 คน (ร้อยละ 15.95) และ 5) ผู้ปฏิบัติงานในโรงงาน ผู้ควบคุมเครื่องจักรและผู้ปฏิบัติงานด้านการประกอบการ จำนวน 1,967 คน (ร้อยละ 7.94) ตามลำดับ (แผนภูมิที่ 27 ตารางที่ 32 (ภาคผนวก))



แผนภูมิที่ 27 ตำแหน่งงานว่าง/ผู้สมัครงาน/การบรรจุงาน กรุงเทพมหานคร จำแนกตามระดับอาชีพ ปี 2568

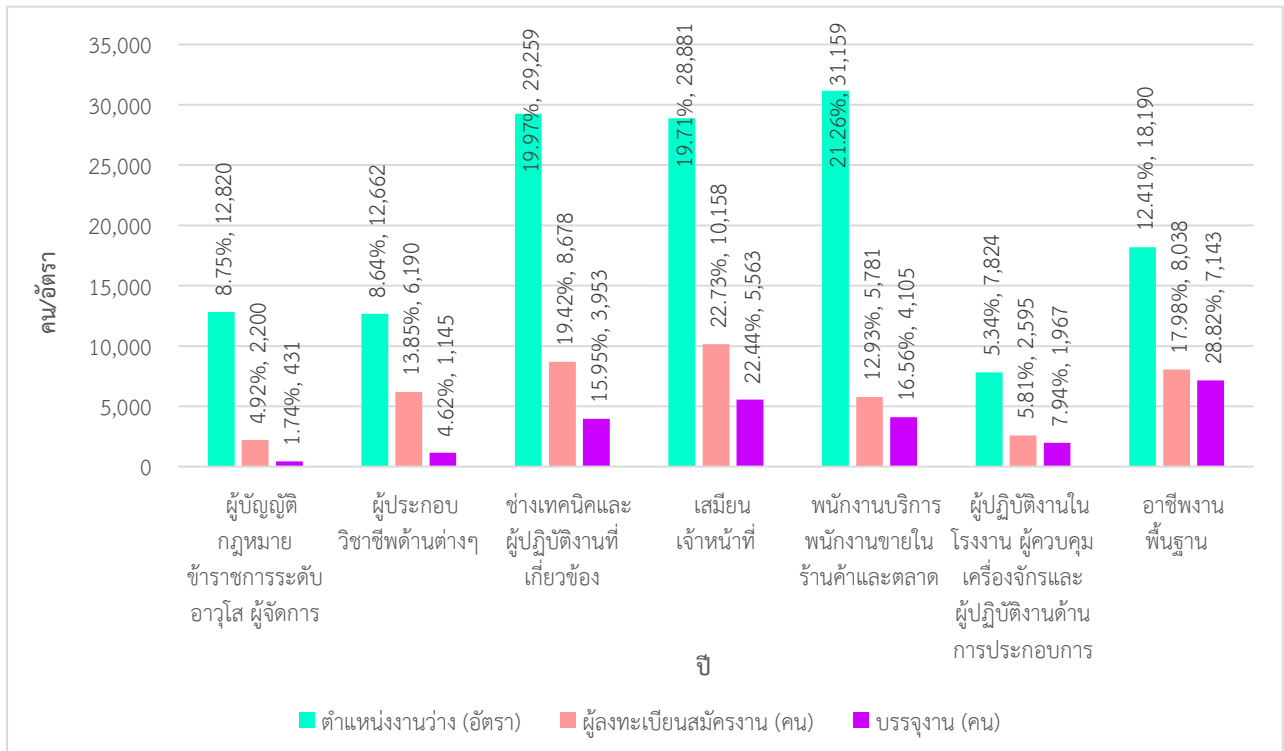

ที่มา : กรมการจัดหางาน

หากพิจารณาตามประเภทอุตสาหกรรมพบว่า อุตสาหกรรมที่มีตำแหน่งงานว่างสูงสุด 5 อันดับแรกในปี 2568 คือ 1) การขายส่ง การขายปลีก การซ่อมแซมยานยนต์ จำนวน 60,676 อัตรา (ร้อยละ 41.40) 2) กิจกรรมวิชาชีพวิทยาศาสตร์และวิชาการ จำนวน 22,124 อัตรา (ร้อยละ 15.10) 3) การผลิต จำนวน 18,008 อัตรา (ร้อยละ 12.29) 4) กิจกรรมโรงแรมและอาหาร จำนวน 12,066 อัตรา (ร้อยละ 8.23) และ 5) การขนส่งที่เก็บสินค้า จำนวน 8,720 อัตรา (ร้อยละ 5.95) สำหรับการบรรจุงาน พบว่าอุตสาหกรรมที่บรรจุงานได้สูงสุด คือ 1) การขายส่ง การขายปลีก การซ่อมแซมยานยนต์ จำนวน 7,150 คน (ร้อยละ 28.85) 2) การผลิต จำนวน 6,407 คน (ร้อยละ 25.85) 3) กิจกรรมวิชาชีพวิทยาศาสตร์และวิชาการ จำนวน 2,877 คน (ร้อยละ 11.61) 4) การขนส่งที่เก็บสินค้า จำนวน 2,506 คน (ร้อยละ 10.11) และ 5) กิจกรรมโรงแรมและอาหาร จำนวน 1,565 คน (ร้อยละ 6.31) (แผนภูมิที่ 28 ตารางที่ 33 (ภาคผนวก))



แผนภูมิที่ 28 ตำแหน่งงานว่าง/ผู้สมัครงาน/การบรรจุงาน กรุงเทพมหานคร จำแนกตามอุตสาหกรรม ปี 2568

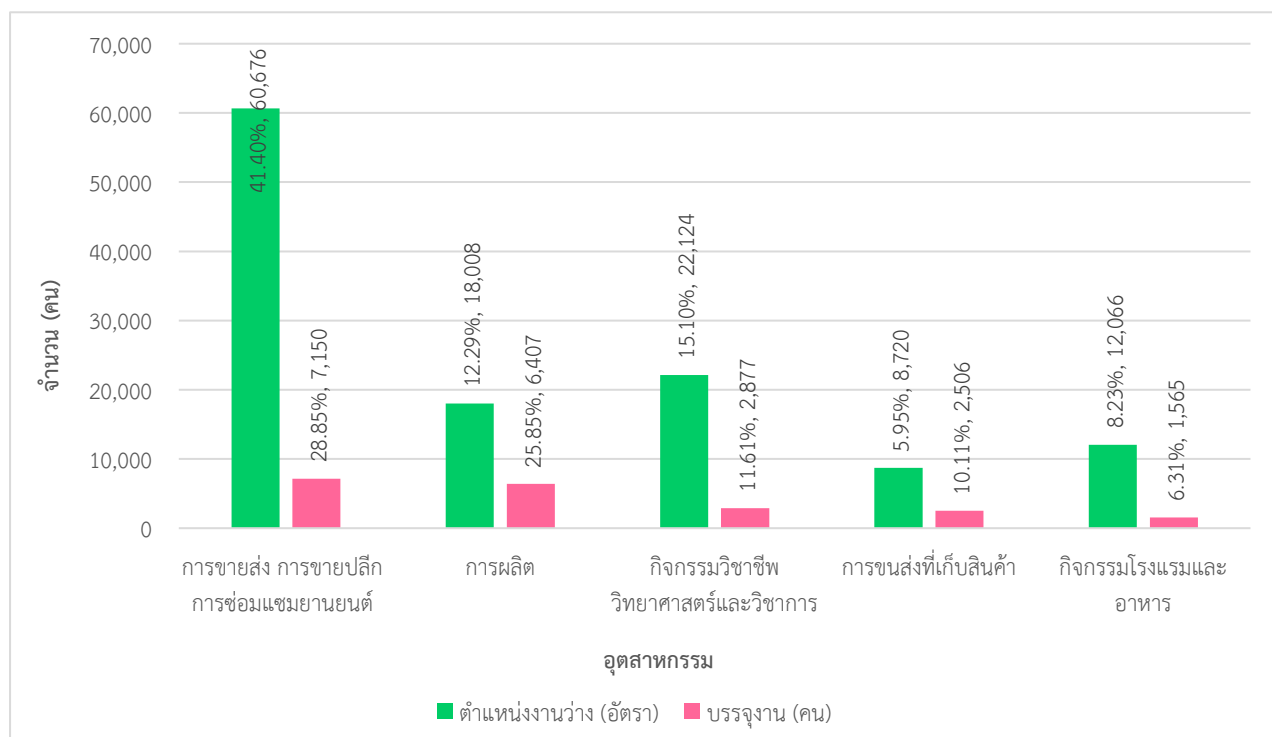

ที่มา : กรมการจัดหางาน

2.2 แรงงานต่างด้าว

2.2.1 คนต่างด้าวที่ได้รับอนุญาตทำงานตาม พรก.การบริหารจัดการการทำงานของคนต่างด้าว พ.ศ. 2560 และฉบับที่ 2 พ.ศ. 2561

จำนวนคนต่างด้าวที่ได้รับอนุญาตทำงานคงเหลือจำนวน 533,553 คน จำแนกเป็นกลุ่มต่าง ๆ ดังนี้

1. คนต่างด้าวมาตรา 59 ประเภททั่วไป ได้แก่ คนต่างด้าวที่มีถิ่นที่อยู่ในราชอาณาจักร หรือได้รับอนุญาตให้เข้ามาในราชอาณาจักรเป็นการชั่วคราวตามกฎหมายว่าด้วยคนเข้าเมืองโดยมิใช่ได้รับอนุญาตให้เข้ามาในฐานะนักท่องเที่ยวหรือผู้เดินทางผ่าน และไม่มีลักษณะต้องห้ามตามที่กำหนดในกฎกระทรวง จำนวน 60,810 คน (ร้อยละ 11.40)

2. คนต่างด้าวมาตรา 59 นำเข้าตาม MOU ได้แก่ คนต่างด้าวสัญชาติเมียนมา ลาว และกัมพูชา ที่เข้ามาทำงานตามความตกลงระหว่างรัฐบาลไทย กับ รัฐบาลประเทศต้นทาง จำนวน 169,350 คน (ร้อยละ 31.74)

3. คนต่างด้าวมาตรา 62 ประเภทส่งเสริมการลงทุน ได้แก่ คนต่างด้าวที่เข้ามาทำงานในราชอาณาจักร ตามกฎหมายว่าด้วยการส่งเสริมการลงทุน กฎหมายปิโตรเลียม หรือกฎหมายอื่น จำนวน 39,675 คน (ร้อยละ 7.44)

4. คนต่างด้าวมาตรา 63 ประเภทชนกลุ่มน้อย ได้แก่ คนต่างด้าวที่ไม่ได้รับสัญชาติไทย ตามกฎหมายว่าด้วยสัญชาติ และกระทรวงมหาดไทยได้ออกเอกสารเพื่อรอพิสูจน์สถานะยื่นขอใบอนุญาตทำงาน จำนวน 8,712 คน (ร้อยละ 1.63)

5. คนต่างด้าวมาตรา 63/2 ได้แก่ แรงงานต่างด้าวสัญชาติเมียนมา ลาว กัมพูชา และเวียดนาม ที่ได้รับอนุญาตให้อยู่ในราชอาณาจักร และอนุญาตให้ทำงานเป็นการชั่วคราวตามมติ ครม. เมื่อวันที่ 24 กันยายน 2567 และมติ ครม. 4 กุมภาพันธ์ 2568 (ต่ออายุ) จำนวน 33,070 คน (ร้อยละ 6.20) และตามมติ ครม. 24 กันยายน 2567 (จดทะเบียนสถานะไม่ถูกต้องกฎหมาย) จำนวน 221,936 คน (ร้อยละ 41.60)



แผนภูมิที่ 29 แรงงานต่างด้าว จำแนกตามลักษณะการเข้าเมืองและประเภทคนต่างด้าว ปี 2568

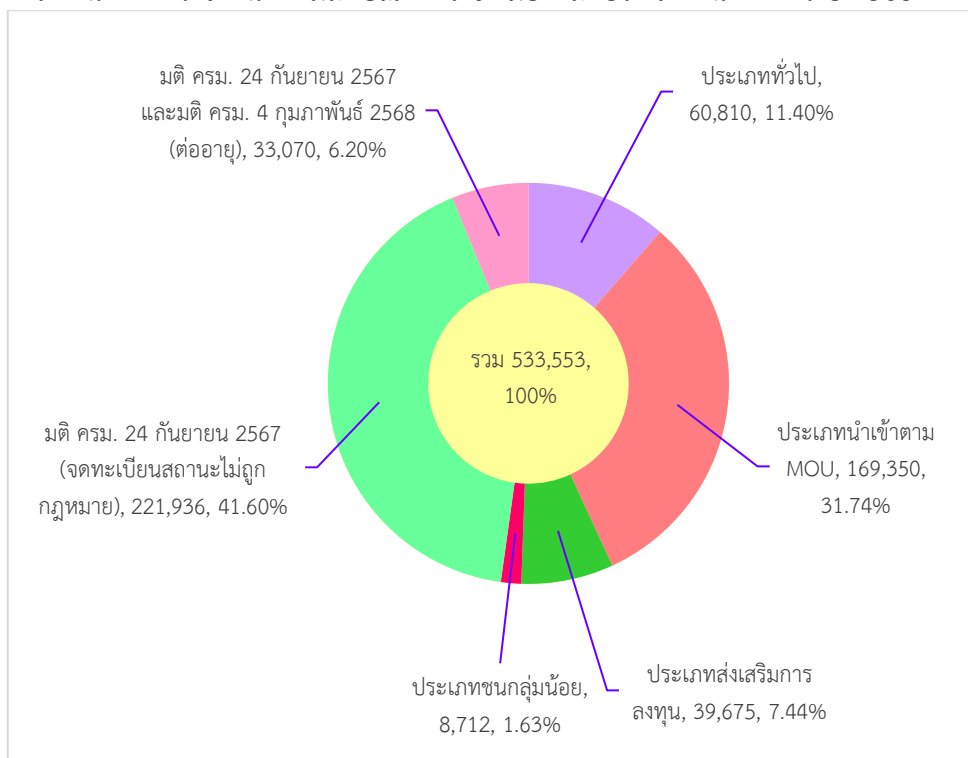

ที่มา : กรมการจัดหางาน

2.3 แรงงานไทยในต่างประเทศ

2.3.1 แรงงานไทยที่ลงทะเบียนแจ้งความประสงค์เดินทางไปทำงานต่างประเทศ

ในปี 2568 มีแรงงานไทยในกรุงเทพมหานคร แจ้งความประสงค์เดินทางไปทำงานต่างประเทศจำนวน 2,283 คน จำแนกเป็นเพศชาย จำนวน 956 คน และเพศหญิง จำนวน 1,327 คน และเมื่อจำแนกตามระดับการศึกษา พบว่าแรงงานที่มีการศึกษาระดับปริญญาตรีขึ้นไปมีความประสงค์เดินทางไปทำงานต่างประเทศมากที่สุด จำนวน 1,452 คน คิดเป็นร้อยละ 63.60 ของแรงงานที่แจ้งความประสงค์ทั้งหมด รองลงมาได้แก่ มัธยมศึกษา จำนวน 483 คน (ร้อยละ 21.16) ระดับปวช. ปวท. ปวส. อนุปริญญา จำนวน 276 คน (ร้อยละ 12.09) ตามลำดับ



แผนภูมิที่ 30 แรงงานไทยในกรุงเทพมหานครที่ลงทะเบียนแจ้งความประสงค์เดินทางไปทำงานต่างประเทศ ปี 2568

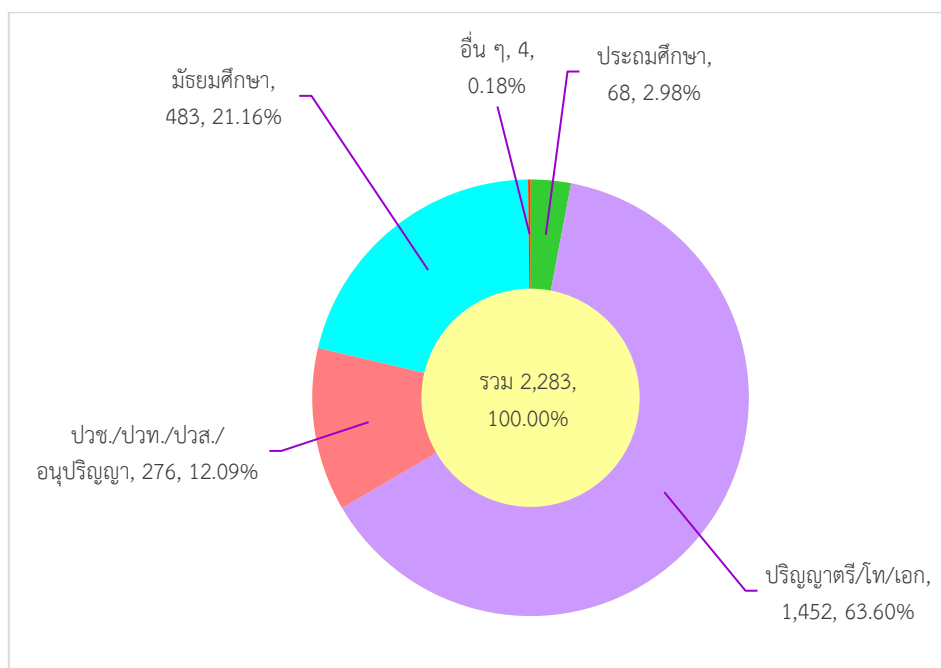

ที่มา : กรมการจัดหางาน

2.3.2 แรงงานไทยที่ได้รับอนุมัติไปทำงานต่างประเทศ

ในส่วนของการอนุมัติให้ไปทำงานต่างประเทศปี 2568 พบว่ามีจำนวนทั้งสิ้น 2,307 คน เมื่อพิจารณาตามวิธีการเดินทางพบว่าส่วนใหญ่ Re-Entry คือกลับไปทำงานอีกครั้งหนึ่งโดยการต่ออายุสัญญา จำนวน 823 คน (ร้อยละ 35.67) รองลงมาคือ บริษัทจัดหางานจัดส่ง จำนวน 407 คน (ร้อยละ 17.64) กรมการจัดหางานจัดส่ง จำนวน 379 คน (ร้อยละ 16.43) นายจ้างพาไปทำงาน จำนวน 284 คน (ร้อยละ 12.31) เดินทางด้วยตัวเอง จำนวน 233 คน (ร้อยละ 10.10) และนายจ้างไปฝึกงาน จำนวน 181 คน (ร้อยละ 7.85) (แผนภูมิที่ 31)

แผนภูมิที่ 31 แรงงานไทยกรุงเทพมหานคร ที่ได้รับอนุมัติไปทำงานต่างประเทศ จำแนกตามวิธีการเดินทาง ปี 2568

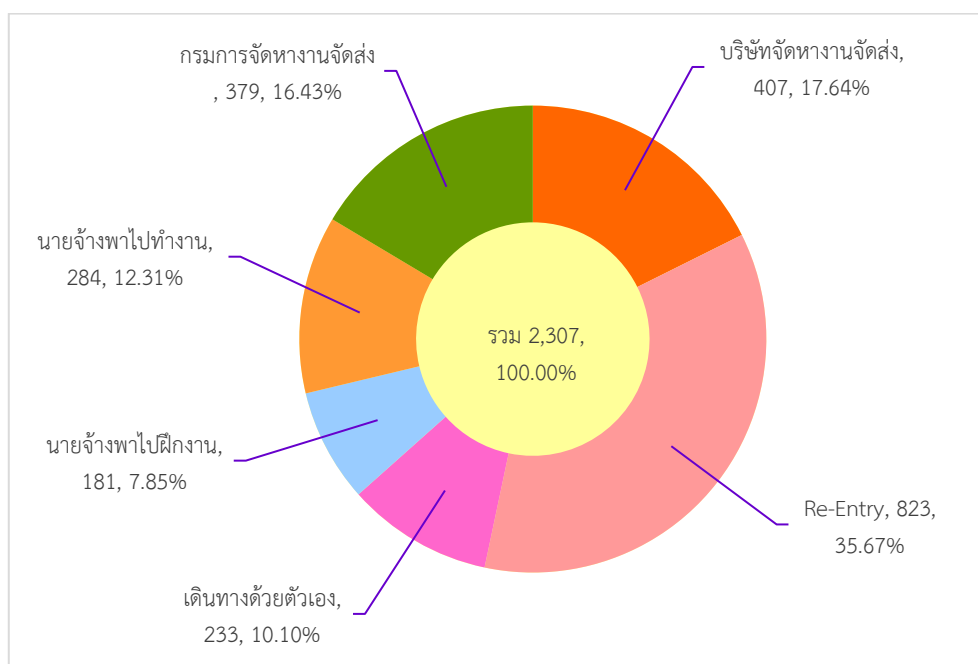

ที่มา : กรมการจัดหางาน



เมื่อพิจารณาภูมิภาคที่แรงงานไทยในกรุงเทพมหานคร ได้รับอนุมัติให้เดินทางไปทำงานพบว่า แรงงานไทยได้รับอนุมัติให้เดินทางไปภูมิภาคเอเชียมากที่สุด จำนวน 1,608 คน (ร้อยละ 69.70) รองลงมาได้แก่ อเมริกาเหนือ จำนวน 249 คน (ร้อยละ 10.79) ยุโรป จำนวน 205 คน (ร้อยละ 8.89) ตะวันออกกลาง จำนวน 188 คน (ร้อยละ 8.15) แอฟริกา จำนวน 35 คน (ร้อยละ 1.52) ออสเตรเลียและโอเชียเนีย จำนวน 17 คน (ร้อยละ 0.74) และอเมริกาใต้ จำนวน 5 คน (ร้อยละ 0.22) ตามลำดับ

แผนภูมิที่ 32 แรงงานไทยในกรุงเทพมหานคร ที่ได้รับอนุมัติเดินทางไปต่างประเทศ จำแนกตามภูมิภาคที่ไป ปี 2568

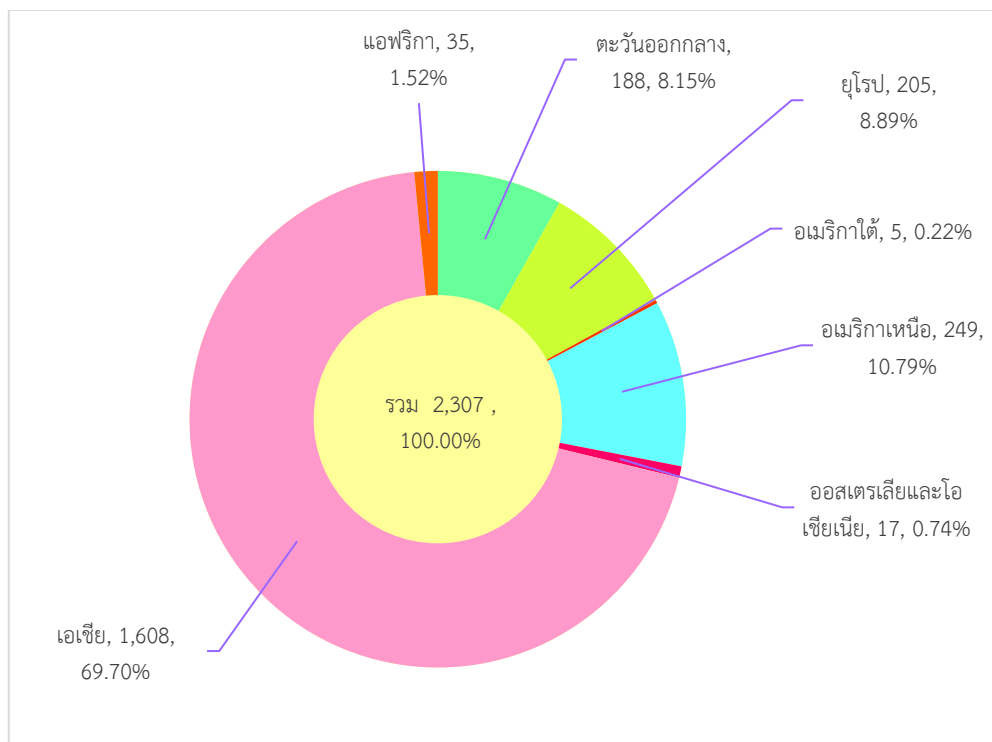

ที่มา : กรมการจัดหางาน

3. การพัฒนาศักยภาพแรงงาน

ในปี 2568 กรมพัฒนาฝีมือแรงงาน ได้ดำเนินการฝึกอบรมพัฒนาผู้ใช้แรงงานในรูปแบบต่าง ๆ ได้แก่ การฝึกเตรียมเข้าทำงาน การฝึกยกระดับฝีมือแรงงาน และการทดสอบมาตรฐานฝีมือแรงงาน เพื่อเพิ่มศักยภาพฝีมือแรงงานไทยให้มีมาตรฐานฝีมือทัดเทียมประเทศต่าง ๆ ขณะเดียวกันเป็นการพัฒนาทักษะให้สอดคล้องกับความต้องการของตลาดแรงงาน โดยภาพรวมของการฝึกต่าง ๆ

สำหรับการฝึกยกระดับฝีมือแรงงาน ปี 2568 พบว่ามีผู้เข้ารับการฝึกยกระดับฝีมือแรงงานทั้งสิ้นจำนวน 1,905 คน พิจารณาตามกลุ่มอาชีพที่ฝึกพบว่าการฝึกยกระดับฝีมือแรงงานสูงสุดในกลุ่มอาชีพภาคบริการจำนวน 1,154 คน คิดเป็นร้อยละ 60.58 ของผู้เข้ารับการฝึกยกระดับฝีมือแรงงาน รองลงมา ได้แก่ ช่างไฟฟ้า อิเล็กทรอนิกส์ และคอมพิวเตอร์ จำนวน 690 คน (ร้อยละ 36.22) เกษตรอุตสาหกรรม จำนวน 40 คน (ร้อยละ 2.10) และช่างเครื่องกล จำนวน 21 คน (ร้อยละ 1.10) ตามลำดับ ผู้ผ่านการฝึกยกระดับฝีมือแรงงาน จำนวน 1,745 คน พบว่ากลุ่มอาชีพที่มีผู้ผ่านการฝึกยกระดับฝีมือแรงงานสูงสุด คือ กลุ่มอาชีพภาคบริการ จำนวน 1,040 คน (ร้อยละ 59.60) ของผู้ผ่านการฝึกยกระดับฝีมือแรงงานทั้งหมด รองลงมาได้แก่ ช่างไฟฟ้า อิเล็กทรอนิกส์ และคอมพิวเตอร์ จำนวน 648 คน (ร้อยละ 37.13) เกษตรอุตสาหกรรมจำนวน 36 คน (ร้อยละ 2.06) และช่างเครื่องกล จำนวน 21 คน (ร้อยละ 1.20) ตามลำดับ (แผนภูมิที่ 33)



แผนภูมิที่ 33 การฝึกยกระดับฝีมือแรงงานและผ่านการฝึกยกระดับฝีมือแรงงานในกรุงเทพมหานคร จำแนกตามกลุ่มอาชีพ ปี 2568

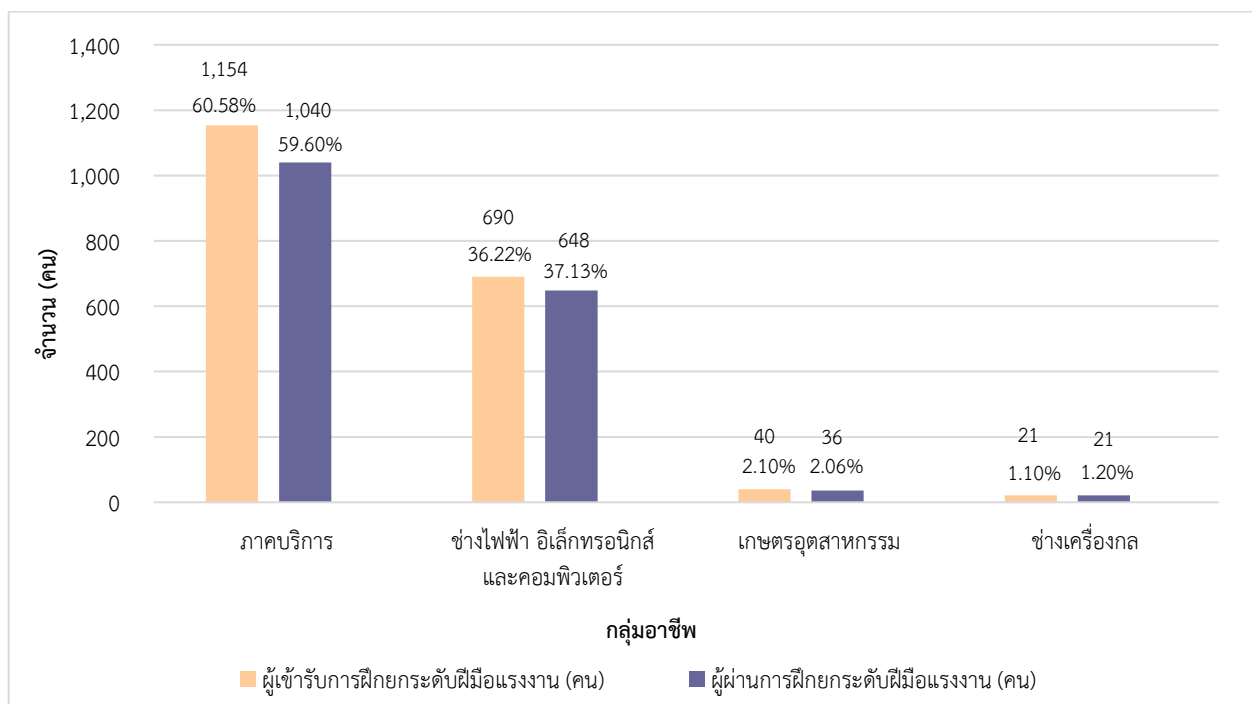

ที่มา : กรมพัฒนาฝีมือแรงงาน

4. การคุ้มครองแรงงานและสวัสดิการ

4.1 การตรวจแรงงาน

กระทรวงแรงงานนอกจากจะมีภารกิจด้านการส่งเสริมการมีงานทำ การพัฒนาฝีมือแรงงาน เพื่อยกระดับฝีมือให้เป็นที่ยอมรับของตลาดแรงงาน และทัดเทียมมาตรฐานสากลแล้ว อีกภารกิจหนึ่งที่เกิดขึ้นต่อเนื่องภายหลังการส่งเสริมให้คนมีงานทำแล้วคือ ภารกิจด้านการคุ้มครองแรงงาน ให้ได้รับความเป็นธรรมในการทำงานโดยกรมสวัสดิการและคุ้มครองแรงงาน เป็นหน่วยงานที่มีบทบาทในการคุ้มครองผู้ใช้แรงงานให้ได้รับความเป็นธรรมจากการทำงาน ภายใต้พระราชบัญญัติคุ้มครองแรงงานเพื่อไม่ให้ถูกเอารัดเอาเปรียบจากนายจ้างโดยมีจุดมุ่งหมายสูงสุด คือ ให้มีคุณภาพชีวิตที่ดีขึ้น ขณะเดียวกันในอีกด้านหนึ่งก็ต้องผดุงไว้ซึ่งความยุติธรรมกับฝ่ายนายจ้าง กล่าวคือไม่เอนเอียงไปด้านใดด้านหนึ่ง ทั้งนี้ มาตรการที่จะช่วยให้ผู้ใช้แรงงานได้รับรายได้และสวัสดิการที่เป็นธรรมเพียงพอต่อการดำรงชีวิต รวมถึงได้รับการคุ้มครองแรงงานให้มีคุณภาพชีวิตที่ดีขึ้นได้คือการตรวจสถานประกอบการเพื่อให้แน่ใจว่าผู้ใช้แรงงานได้รับการปฏิบัติและดูแลตามกฎหมาย ขณะเดียวกันจะเป็นมาตรการในการกระตุ้นให้สถานประกอบการเอาใจใส่ดูแลลูกจ้างของตนให้มากขึ้นอีกด้วย

สำหรับปี 2568 กรมสวัสดิการและคุ้มครองแรงงาน ได้ดำเนินการตรวจสถานประกอบการทั้งสิ้นจำนวน 4,493 แห่ง มีลูกจ้างที่ผ่านการตรวจหรือได้รับการคุ้มครองรวม จำนวน 137,445 คน จำแนกเป็นชายจำนวน 67,205 คน (ร้อยละ 48.90) หญิง จำนวน 70,142 คน (ร้อยละ 51.03) และเด็ก จำนวน 98 คน (ร้อยละ 0.07) ซึ่งสถานประกอบการที่ตรวจส่วนใหญ่เป็นสถานประกอบการขนาด 20 – 49 คน จำนวน 1,584 แห่ง รองลงมาเป็นสถานประกอบการขนาด 10 – 19 คน จำนวน 1,120 แห่ง ผลการตรวจพบว่าสถานประกอบการส่วนใหญ่จำนวน 4,187 แห่ง (ร้อยละ 93.19) ปฏิบัติถูกต้องตามกฎหมาย ขณะที่สถานประกอบการที่ปฏิบัติไม่ถูกต้องตามกฎหมาย 306 แห่ง (ร้อยละ 6.81) (แผนภูมิที่ 34 ตารางที่ 39 (ภาคผนวก))



เมื่อพิจารณาเปรียบเทียบอัตราการปฏิบัติไม่ถูกต้องตามกฎหมายคุ้มครองแรงงานจำแนกตามขนาดสถานประกอบการ พบว่า สถานประกอบการที่ปฏิบัติไม่ถูกต้องสูงสุด 5 อันดับแรก ได้แก่ ขนาด 100 - 299 คน มีอัตราการปฏิบัติไม่ถูกต้องฯ ร้อยละ 10.53 รองลงมาได้แก่ ขนาด 50 - 99 คน ร้อยละ 8.26 ขนาด 20 - 49 คน ร้อยละ 8.21 ขนาด 300 - 499 คน ร้อยละ 5.88 และขนาด 10 - 19 คน ร้อยละ 5.80 ตามลำดับ (แผนภูมิที่ 34 ตารางที่ 39 (ภาคผนวก))

แผนภูมิที่ 34 สถานประกอบการที่มีอัตราการปฏิบัติไม่ถูกต้องตามกฎหมายคุ้มครองแรงงาน จำแนกตามขนาด ปี 2568

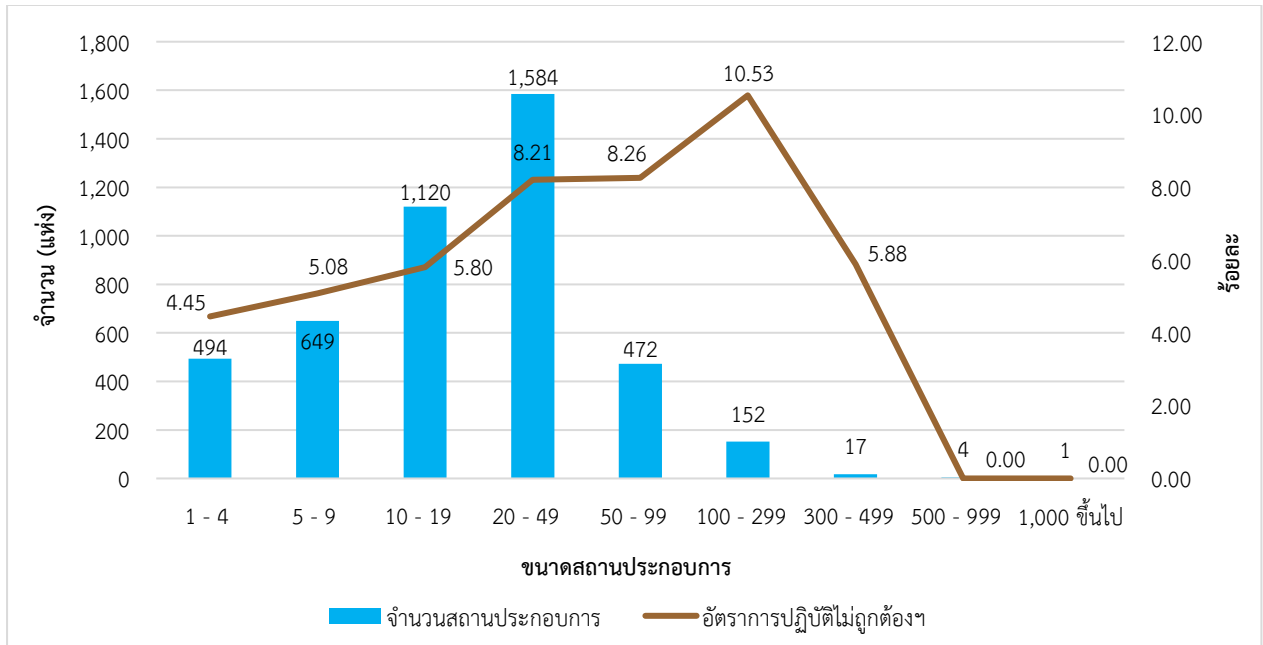

ที่มา : กรมสวัสดิการและคุ้มครองแรงงาน

สำหรับสถานประกอบการที่ปฏิบัติไม่ถูกต้องตามกฎหมายคุ้มครองแรงงานจำนวน 306 แห่ง ซึ่งมีบางแห่งมีเรื่องที่ไม่ปฏิบัติไม่ถูกต้องหลายเรื่อง โดยพบว่า เรื่องที่ปฏิบัติไม่ถูกต้องมีทั้งสิ้น 41 เรื่อง และพบว่าเรื่องที่สถานประกอบการปฏิบัติไม่ถูกต้องสูงสุด คือ คณะกรรมการสวัสดิการ วันหยุดตามประเพณี ค่าจ้างขั้นต่ำ สิทธิการลาคลอด ประกาศข้อบังคับ การจัดทำข้อบังคับ เงินประกันในการทำงาน วันหยุดพักผ่อนประจำปี ทะเบียนลูกจ้าง และการจ่ายค่าจ้างวันหยุดประเพณี เป็นต้น ทั้งนี้ พบว่าอุตสาหกรรมที่ปฏิบัติไม่ถูกต้องตามกฎหมายคุ้มครองแรงงานมากที่สุด 5 อันดับแรก คือ 1) การผลิต 2) การก่อสร้าง 3) ที่พักแรมและบริการด้านอาหาร 4) กิจกรรมวิชาชีวะวิทยาศาสตร์ และกิจกรรมทางวิชาการ และ 5) การขายส่งและการขายปลีก การซ่อมยานยนต์และจักรยานยนต์ และกิจกรรมการบริหารและบริการสนับสนุน เท่ากัน ตามลำดับ (ตารางที่ 40 ภาคผนวก)

เมื่อกรมสวัสดิการและคุ้มครองแรงงาน ตรวจพบว่า สถานประกอบการไม่ปฏิบัติตามกฎหมายคุ้มครองแรงงาน จะมีการดำเนินการเพื่อให้สถานประกอบการนั้นปฏิบัติให้ถูกต้องตามกฎหมายแรงงาน เพื่อให้เกิดความเป็นธรรมแก่ลูกจ้าง ได้แก่ การแนะนำให้ปฏิบัติในสิ่งที่ถูกต้อง การออกหนังสือเชิญพบ การออกคำสั่งให้ดำเนินการ การเปรียบเทียบปรับ หรือการส่งเรื่องดำเนินคดี ทั้งนี้ การจะดำเนินการในลักษณะใดจะพิจารณาตามความรุนแรงของปัญหา จากตัวเลขข้างต้นพบว่าเรื่องที่ปฏิบัติไม่ถูกต้องตามกฎหมาย 306 แห่ง อัตราปฏิบัติไม่ถูกต้องตามกฎหมายคุ้มครองแรงงานของสถานประกอบกิจการ ร้อยละ 6.81 ส่วนใหญ่เป็นเรื่องคณะกรรมการสวัสดิการ และวันหยุดตามประเพณี สำหรับสถานประกอบการที่ปฏิบัติไม่ถูกต้องตามกฎหมายคุ้มครองแรงงานส่วนใหญ่จึงเป็นไปในทางออกคำสั่งให้ดำเนินการแก่เจ้าของสถานประกอบการเพื่อปฏิบัติให้ถูกต้องตามกฎหมายต่อไป โดยออกคำสั่งให้ดำเนินการจำนวน 305 แห่ง และส่งเรื่องดำเนินคดี 1 แห่ง (แผนภูมิที่ 35)



แผนภูมิที่ 35 การดำเนินการของเจ้าหน้าที่สำหรับสถานประกอบการที่ปฏิบัติไม่ถูกต้องตามกฎหมายกรุงเทพมหานคร ปี 2568

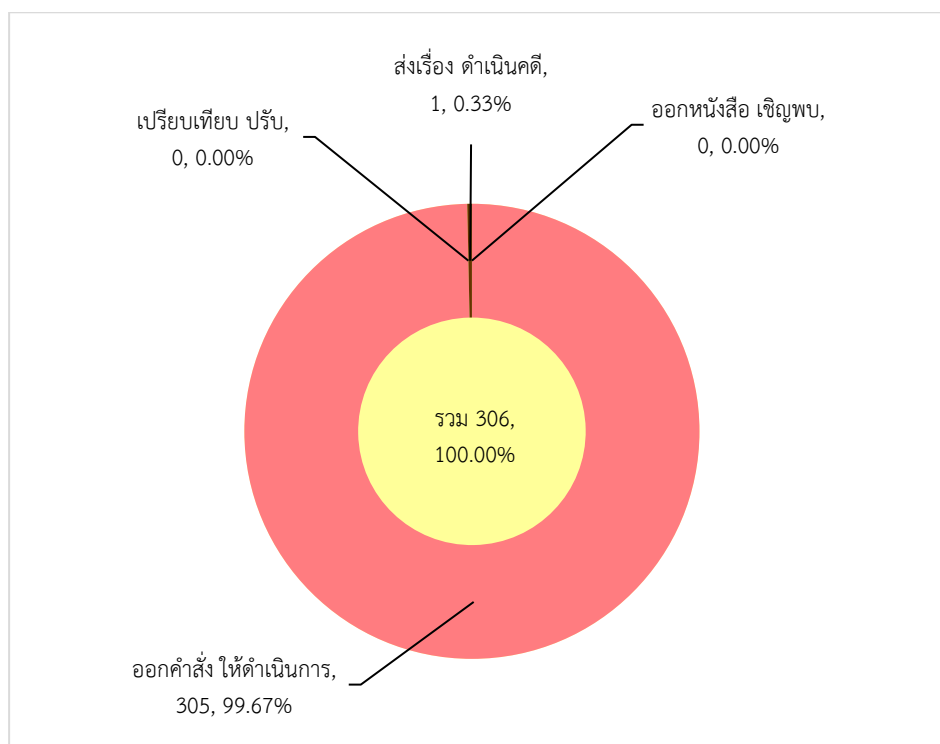

ที่มา : กรมสวัสดิการและคุ้มครองแรงงาน

4.2 การตรวจความปลอดภัยในการทำงาน

สำหรับการตรวจความปลอดภัยในการทำงาน ซึ่งเป็นเครื่องมือในการคุ้มครองดูแลความปลอดภัย อาชีวอนามัย และสภาพแวดล้อมในการทำงานของลูกจ้าง นอกจากนี้การตรวจความปลอดภัยในการทำงานยังเป็นอีกมาตรการหนึ่งซึ่งดำเนินการเพื่อกระตุ้นส่งเสริมให้เจ้าของสถานประกอบการเห็นความสำคัญ และตระหนักถึงเรื่องความปลอดภัยในการทำงาน เพราะหากการทำงานมีความปลอดภัยย่อมส่งผลถึงคุณภาพชีวิตที่ดีของผู้ใช้แรงงานตามมา เมื่อคนงานมีคุณภาพชีวิตที่ดี จะทำงานอย่างมีความสุขและจะส่งผลต่อผลผลิตที่เพิ่มสูงขึ้นของสถานประกอบการอันนำไปสู่ผลกำไรตามมานั่นเอง ในปี 2568 กรมสวัสดิการและคุ้มครองแรงงาน ได้ดำเนินการตรวจความปลอดภัยในสถานประกอบการทั้งสิ้น 1,481 แห่ง ลูกจ้างที่ผ่านการตรวจทั้งสิ้น 110,337 คน มีสถานประกอบการปฏิบัติไม่ถูกต้องตามกฎหมายความปลอดภัย 656 แห่ง (ร้อยละ 44.29) โดยสถานประกอบการขนาด 20 - 49 คน ได้รับการตรวจมากที่สุด จำนวน 525 แห่ง รองลงมา คือ สถานประกอบการขนาด 50 - 99 คน จำนวน 271 แห่ง และสถานประกอบการขนาด 10 - 19 คน จำนวน 259 แห่ง เมื่อพิจารณาเปรียบเทียบอัตราการปฏิบัติไม่ถูกต้องตามกฎหมายความปลอดภัยของสถานประกอบการจำแนกตามขนาดของสถานประกอบการพบว่า สถานประกอบการขนาด 1,000 ขึ้นไป มีการปฏิบัติไม่ถูกต้องสูงสุด คิดเป็นร้อยละ 66.67 ของจำนวนสถานประกอบการที่ได้รับการตรวจความปลอดภัย รองลงมา คือ ขนาด 300 - 499 คน ร้อยละ 55.56 ขนาด 100 - 299 คน ร้อยละ 52.79 ขนาด 500 - 999 คน ร้อยละ 52.17 และขนาด 1 - 4 คน ร้อยละ 51.02 ตามลำดับ (แผนภูมิที่ 36 ตารางที่ 41 (ภาคผนวก))



แผนภูมิที่ 36 การปฏิบัติไม่ถูกต้องตามกฎหมายความปลอดภัยของกรุงเทพมหานคร จำแนกตามขนาดสถานประกอบการ ปี 2568

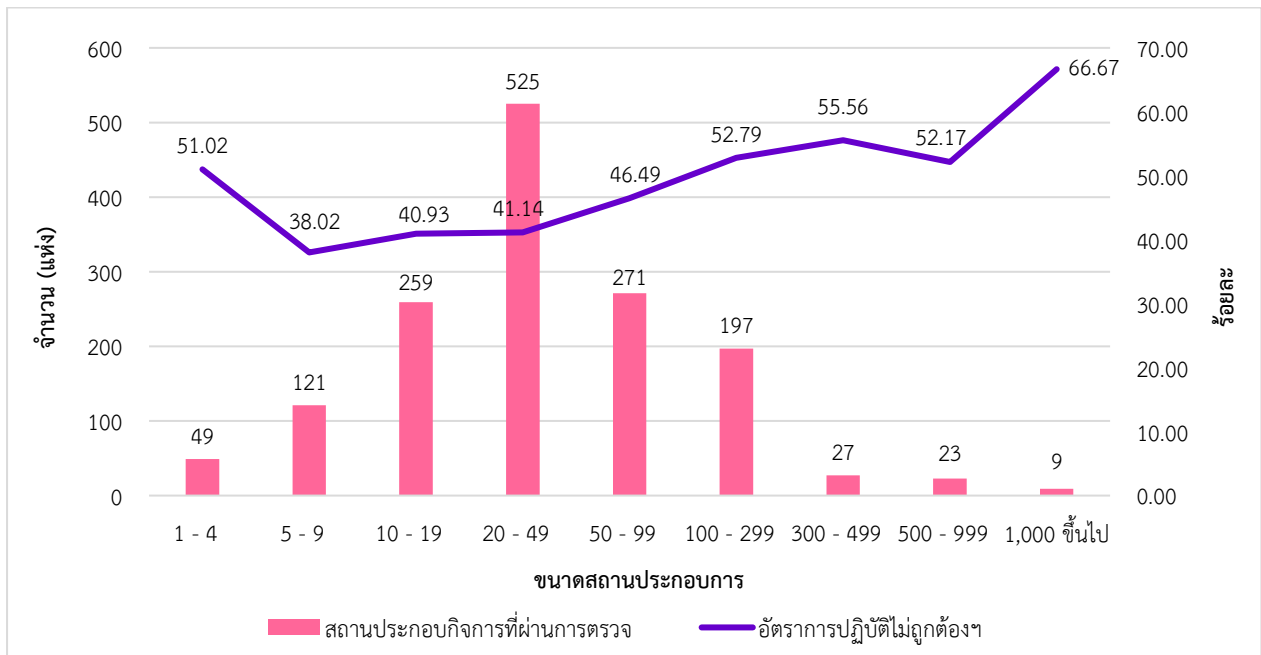

ที่มา : กรมสวัสดิการและคุ้มครองแรงงาน

ประเภทอุตสาหกรรมที่มีการตรวจความปลอดภัยในการทำงานสูงสุดในปี 2568 ได้แก่ ประเภทการขายส่ง การขายปลีก การซ่อมแซมยานยนต์และรถจักรยานยนต์ จำนวน 451 แห่ง คิดเป็นร้อยละ 30.45 ของสถานประกอบการที่ตรวจทั้งหมด รองลงมาคือ ประเภทการผลิต จำนวน 415 แห่ง (ร้อยละ 28.02) การก่อสร้าง จำนวน 206 แห่ง (ร้อยละ 13.91) ที่พักแรมและบริการด้านอาหาร จำนวน 88 แห่ง (ร้อยละ 5.94) และข้อมูลข่าวสารและการสื่อสาร จำนวน 61 แห่ง (ร้อยละ 4.12) (แผนภูมิที่ 37 และตารางที่ 42 (ภาคผนวก))

แผนภูมิที่ 37 ประเภทอุตสาหกรรมในกรุงเทพมหานครที่มีการตรวจความปลอดภัยในที่ทำงานสูงสุด (5 อันดับแรก) ปี 2568

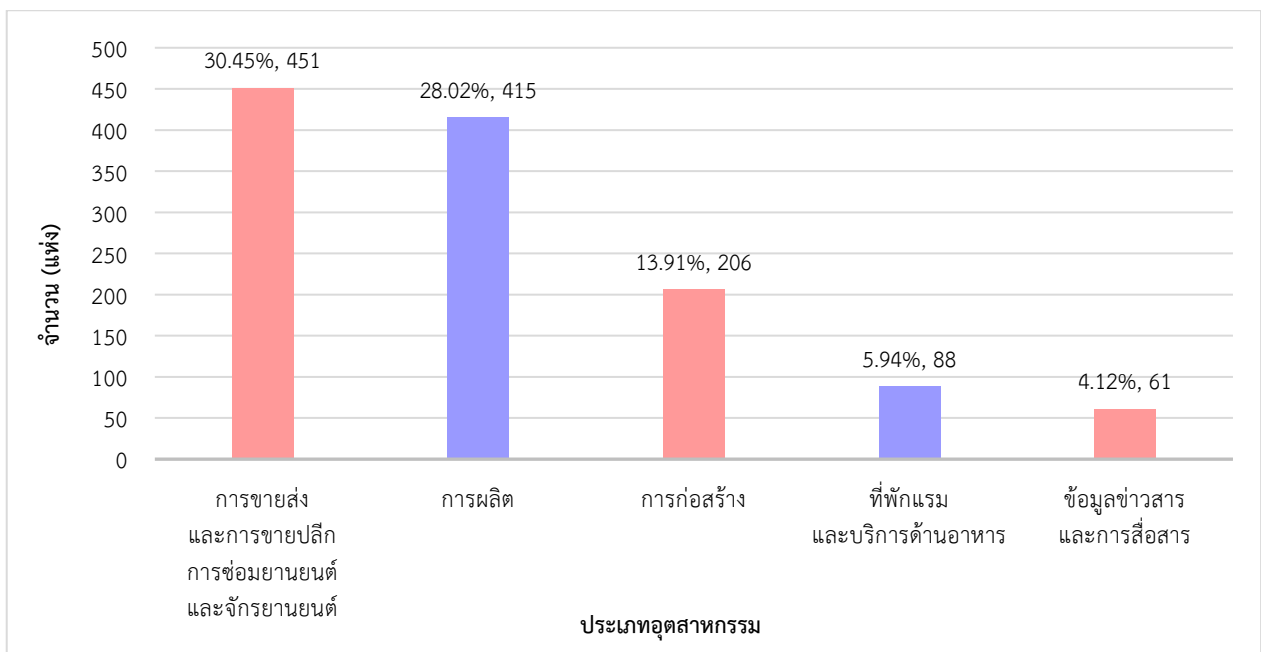

ที่มา : กรมสวัสดิการและคุ้มครองแรงงาน



ประเภทอุตสาหกรรมที่มีการปฏิบัติไม่ถูกต้องตามกฎหมายความปลอดภัยในการทำงานทั้งสิ้น 656 แห่ง อัตราการปฏิบัติไม่ถูกต้อง ร้อยละ 44.29 ในปี 2568 สถานประกอบการในอุตสาหกรรมการผลิต ปฏิบัติไม่ถูกต้องฯ สูงสุด จำนวน 209 แห่ง อัตราการปฏิบัติไม่ถูกต้องฯ ร้อยละ 50.36 รองลงมาได้แก่ การขายส่งและการขายปลีก การซ่อมยานยนต์และจักรยานยนต์ จำนวน 174 แห่ง (ร้อยละ 38.58) การก่อสร้าง จำนวน 122 แห่ง (ร้อยละ 59.22) ที่พักแรมและบริการด้านอาหาร จำนวน 34 แห่ง (ร้อยละ 38.64) การขนส่งและสถานที่เก็บสินค้า จำนวน 28 แห่ง (ร้อยละ 52.83) (แผนภูมิที่ 38 ตารางที่ 42 (ภาคผนวก))

แผนภูมิที่ 38 อัตราการปฏิบัติไม่ถูกต้องตามกฎหมายความปลอดภัย จำแนกตามประเภทอุตสาหกรรม ปี 2568

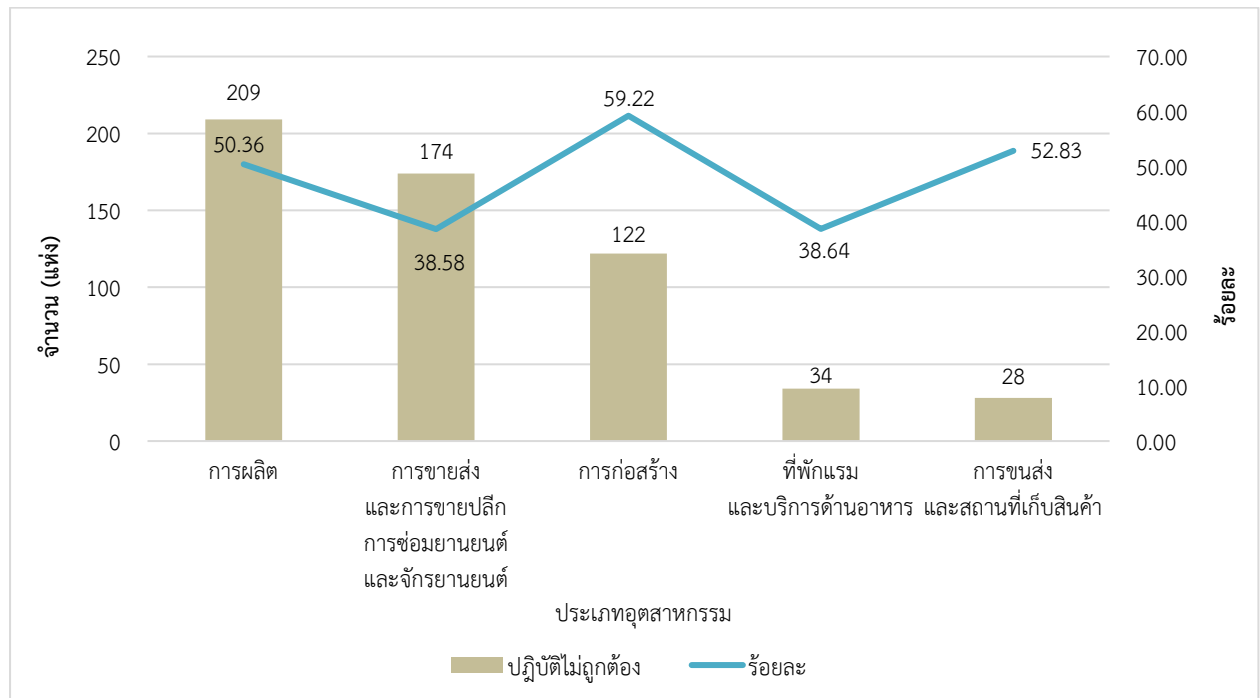

ที่มา : กรมสวัสดิการและคุ้มครองแรงงาน

การดำเนินการของเจ้าหน้าที่ในส่วน of สถานประกอบการที่ปฏิบัติไม่ถูกต้องตามกฎหมายความปลอดภัยในการทำงาน ประกอบไปด้วยการออกคำสั่งให้ส่งเอกสาร เชิญพบ ปรับปรุง หรือหยุดการใช้เครื่องจักร รวมทั้งการส่งเรื่องดำเนินคดี ทั้งนี้ ในบางแห่งอาจมีการดำเนินการมากกว่า 1 กรณี สำหรับปี 2568 พบว่าส่วนใหญ่จะดำเนินการออกคำสั่งให้มีการปรับปรุงเปลี่ยนแปลงการปฏิบัติงานให้เกิดความปลอดภัยมากยิ่งขึ้น โดยออกคำสั่งให้ปรับปรุง 626 แห่ง (ร้อยละ 95.28) เชิญพบ 14 แห่ง (ร้อยละ 2.13) ส่งเอกสาร 11 แห่ง (ร้อยละ 1.67) และส่งเรื่องดำเนินคดี 6 แห่ง (ร้อยละ 0.91) (แผนภูมิที่ 39)



แผนภูมิที่ 39 การดำเนินการของเจ้าหน้าที่สำหรับสถานประกอบการที่ปฏิบัติไม่ถูกต้องตามกฎหมายความปลอดภัย
ในที่ทำงาน ปี 2568

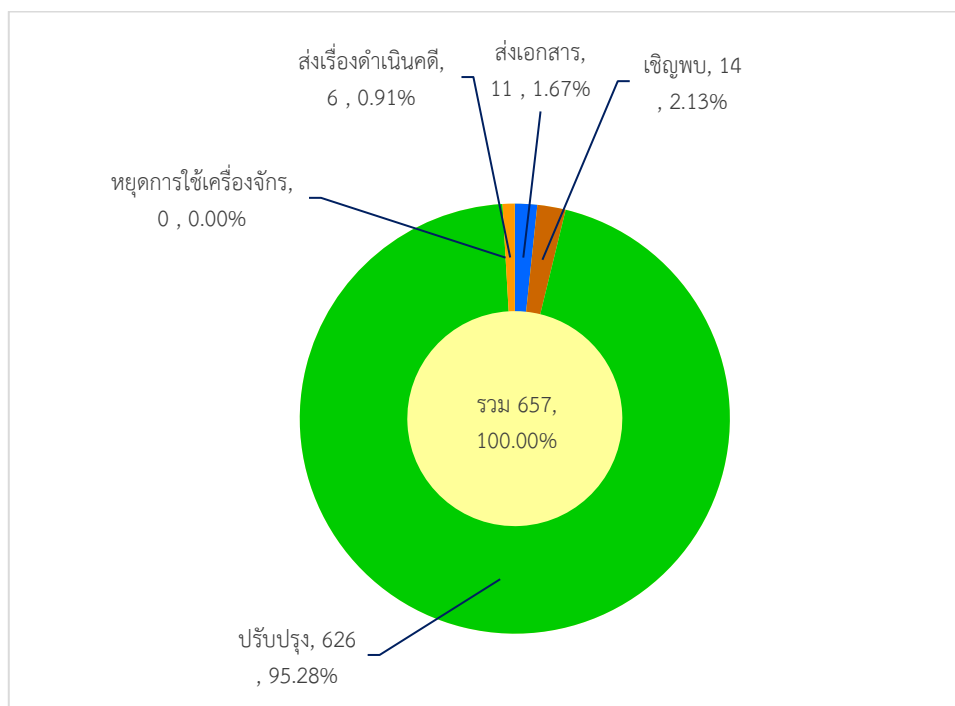

ที่มา : กรมสวัสดิการและคุ้มครองแรงงาน

4.3 การแรงงานสัมพันธ์

4.3.1 องค์การนายจ้าง/ลูกจ้าง

นอกเหนือจากภารกิจด้านการคุ้มครองแรงงานและดูแลด้านความปลอดภัย ทั้งแก่ลูกจ้าง และนายจ้าง กระทรวงแรงงานโดยกรมสวัสดิการและคุ้มครองแรงงาน ยังมีภารกิจในการส่งเสริมและพัฒนาระบบแรงงานสัมพันธ์ ให้เหมาะสมและสอดคล้องกับเศรษฐกิจ สังคม เพื่อป้องกันความขัดแย้ง และเสริมสร้างความร่วมมือที่ดีต่อกัน ระหว่างนายจ้าง ลูกจ้าง และผู้มีส่วนเกี่ยวข้อง โดยมีเป้าหมายหลักเพื่อสร้างสันติสุขในวงการแรงงาน ให้นายจ้างและลูกจ้างมีทัศนคติที่ดีต่อกันในการทำงาน เพราะหากนายจ้าง ลูกจ้างมีความเข้าใจกันเป็นอย่างดีย่อมไม่เกิดปัญหาขัดแย้งขึ้น เมื่อปัญหาข้อขัดแย้งไม่มีพลังในการขับเคลื่อนงานหรือทีมงานก็จะนำไปสู่การเพิ่มผลผลิตหรือเพิ่มผลิตภาพในการปฏิบัติงาน ลูกจ้างหรือผู้ใช้แรงงานมีความสุขในการทำงานคุณภาพชีวิตย่อมดีขึ้น ขณะเดียวกันนายจ้างก็มีความสุขเนื่องจากมีผลผลิตเพิ่มขึ้นเป็นผลกำไรตามมา ทั้งนี้ ในกลุ่มของนายจ้างและลูกจ้างจะมีการตั้งองค์การเพื่อทำหน้าที่เป็นตัวแทนตนเอง โดยเมื่อพิจารณาในส่วนองค์การนายจ้าง ปี 2568 พบว่า มีองค์การนายจ้างรวมจำนวน 136 แห่ง จำแนกเป็น สมาคมนายจ้าง จำนวน 118 แห่ง สหพันธ์นายจ้าง จำนวน 1 แห่ง และสภาองค์การนายจ้าง จำนวน 17 แห่ง (แผนภูมิที่ 40 ตารางที่ 43 (ภาคผนวก)) ในส่วนจำนวนองค์การลูกจ้าง ปี 2568 มีจำนวน 308 แห่ง ดังนี้ สหภาพแรงงานรัฐวิสาหกิจ จำนวน 45 แห่ง สหภาพแรงงานในกิจการเอกชน จำนวน 242 แห่ง สหพันธ์แรงงานรัฐวิสาหกิจ จำนวน 1 แห่ง สหพันธ์แรงงาน จำนวน 4 แห่ง สภาองค์กรลูกจ้าง จำนวน 16 แห่ง (แผนภูมิที่ 41 ตารางที่ 43 (ภาคผนวก))



แผนภูมิที่ 40 องค์การนายจ้างกรุงเทพมหานคร

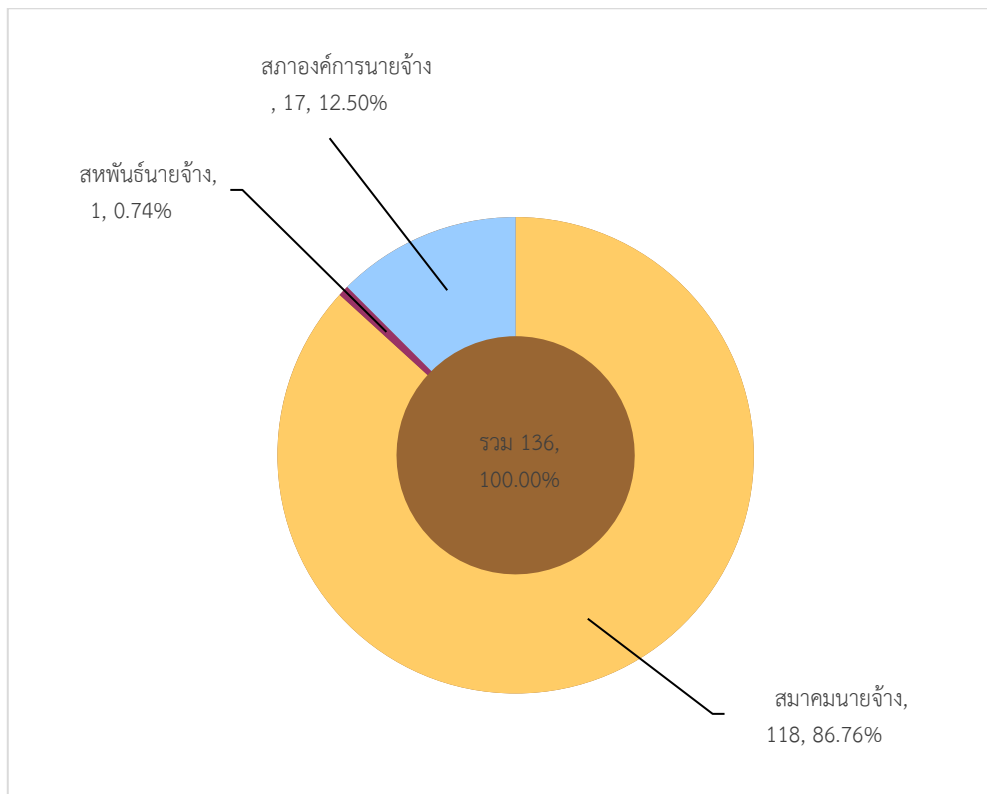

ที่มา : กรมสวัสดิการและคุ้มครองแรงงาน

แผนภูมิที่ 41 องค์การลูกจ้างกรุงเทพมหานคร

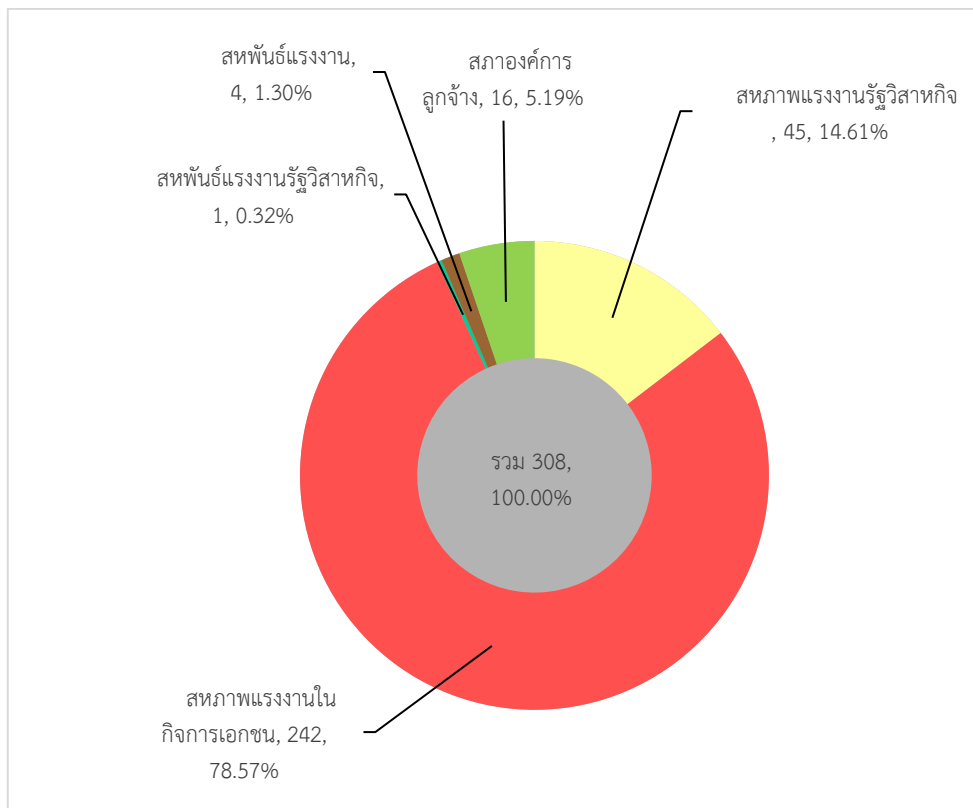

ที่มา : กรมสวัสดิการและคุ้มครองแรงงาน



4.3.2 ข้อเรียกร้อง/ข้อพิพาท/ข้อขัดแย้ง ในกรุงเทพมหานคร ปี 2568

สำหรับการเกิดข้อเรียกร้อง/ข้อพิพาทแรงงานและข้อขัดแย้งในรอบ ปี 2568 พบว่า มีการแจ้งข้อเรียกร้องจำนวน 38 แห่ง ลูกจ้างที่เกี่ยวข้อง จำนวน 113,098 คน และมีการยุติข้อเรียกร้อง จำนวน 37 แห่ง ลูกจ้างที่เกี่ยวข้อง จำนวน 110,253 คน โดยข้อเรียกร้องดังกล่าวสามารถยุติได้โดยไม่เกิดข้อพิพาทแรงงานและตกลงกันเอง จำนวน 32 แห่ง ลูกจ้างที่เกี่ยวข้อง จำนวน 84,257 คน เกิดข้อพิพาทแรงงานจำนวน 5 แห่ง มีลูกจ้างเกี่ยวข้อง จำนวน 25,996 คน เป็นการยุติข้อพิพาท จำนวน 3 แห่ง ลูกจ้างเกี่ยวข้อง จำนวน 17,332 คน โดยยุติภายใน 5 วัน จำนวน 2 แห่ง ลูกจ้างเกี่ยวข้อง จำนวน 17,172 คน และยุติเกิน 5 วัน จำนวน 1 แห่ง ลูกจ้างเกี่ยวข้อง จำนวน 160 คน และข้อพิพาทยังไม่ยุติ จำนวน 2 แห่ง ลูกจ้างเกี่ยวข้อง จำนวน 8,664 คน การเกิดข้อขัดแย้งจำนวน 3 แห่ง ลูกจ้างเกี่ยวข้อง จำนวน 16,996 คน โดยการยุติข้อขัดแย้งดังกล่าวโดยถอนเรื่อง จำนวน 2 แห่ง ลูกจ้างเกี่ยวข้อง 3,772 คน และข้อขัดแย้งที่ยังไม่ยุติ จำนวน 1 แห่ง ลูกจ้างเกี่ยวข้อง 13,224 คน (ตารางที่ 44 (ภาคผนวก))

4.4 สวัสดิการแรงงาน

กิจกรรมที่ช่วยสนับสนุนส่งเสริมให้ผู้ใช้แรงงานมีคุณภาพชีวิตที่ดีขึ้นนอกเหนือจากการตรวจสถานประกอบการเพื่อให้การคุ้มครองให้ผู้ใช้แรงงานตามที่ได้กล่าวมาแล้ว กรมสวัสดิการและคุ้มครองแรงงานยังมีการส่งเสริมการจัดสวัสดิการแรงงานในสถานประกอบการ โดยในปี 2568 ได้ดำเนินการส่งเสริมให้สถานประกอบการจัดสวัสดิการในรูปแบบต่าง ๆ แก่ลูกจ้างหรือผู้ใช้แรงงาน ดังนี้ 1) ส่งเสริมการให้บริการด้านสวัสดิการแรงงานนอกเหนือจากที่กฎหมายกำหนด จำนวน 4,978 แห่ง ลูกจ้างที่ได้รับการส่งเสริม จำนวน 288,402 คน 2) ดำเนินการศูนย์เด็กเล็กกึ่งวิทยาลัยสิรินธรราชวิทยาลัย ในพระราชูปถัมภ์ จำนวน 2 แห่ง ลูกจ้างที่ได้รับการส่งเสริม จำนวน 1,596 คน และ 3) มีการให้บริการเงินกู้กองทุนเพื่อผู้ใช้แรงงาน จำนวน 11 แห่ง ลูกจ้างที่ได้รับการส่งเสริม จำนวน 3,132 คน จำนวนเงิน 63.70 ล้านบาท สหกรณ์และลูกจ้างที่เป็นสมาชิกสหกรณ์ที่ได้รับเงินกู้ จำนวน 11 แห่ง ลูกจ้างที่ได้รับการส่งเสริมจำนวน 3,132 คน จำนวนเงิน 63.70 ล้านบาท (ตารางที่ 45 (ภาคผนวก))

4.5 การเลิกจ้าง

เมื่อพิจารณาประเภทกิจการที่มีการเลิกจ้างสูงสุด 5 อันดับแรกเรียงลำดับได้ดังนี้ 1) การขายส่งและการขายปลีก การซ่อมยานยนต์และจักรยานยนต์ จำนวน 804 แห่ง ลูกจ้างที่ถูกเลิกจ้าง 1,038 คน 2) การผลิต จำนวน 283 แห่ง ลูกจ้างที่ถูกเลิกจ้าง 397 คน 3) ที่พักแรมและบริการด้านอาหาร จำนวน 269 แห่ง ลูกจ้างที่ถูกเลิกจ้าง 486 คน 4) กิจกรรมการบริหารและบริการสนับสนุน จำนวน 269 แห่ง ลูกจ้างที่ถูกเลิกจ้าง 354 คน และ 5) กิจกรรมวิชาชีพ วิทยาศาสตร์และกิจการทางวิชาการ จำนวน 237 แห่ง ลูกจ้างที่ถูกเลิกจ้าง 305 คน (แผนภูมิที่ 42 ตารางที่ 46 (ภาคผนวก))



แผนภูมิที่ 42 สถานประกอบการที่เลิกกิจการ และลูกจ้างที่ถูกเลิกจ้างในกรุงเทพมหานคร จำแนกตามประเภทอุตสาหกรรม ปี 2568

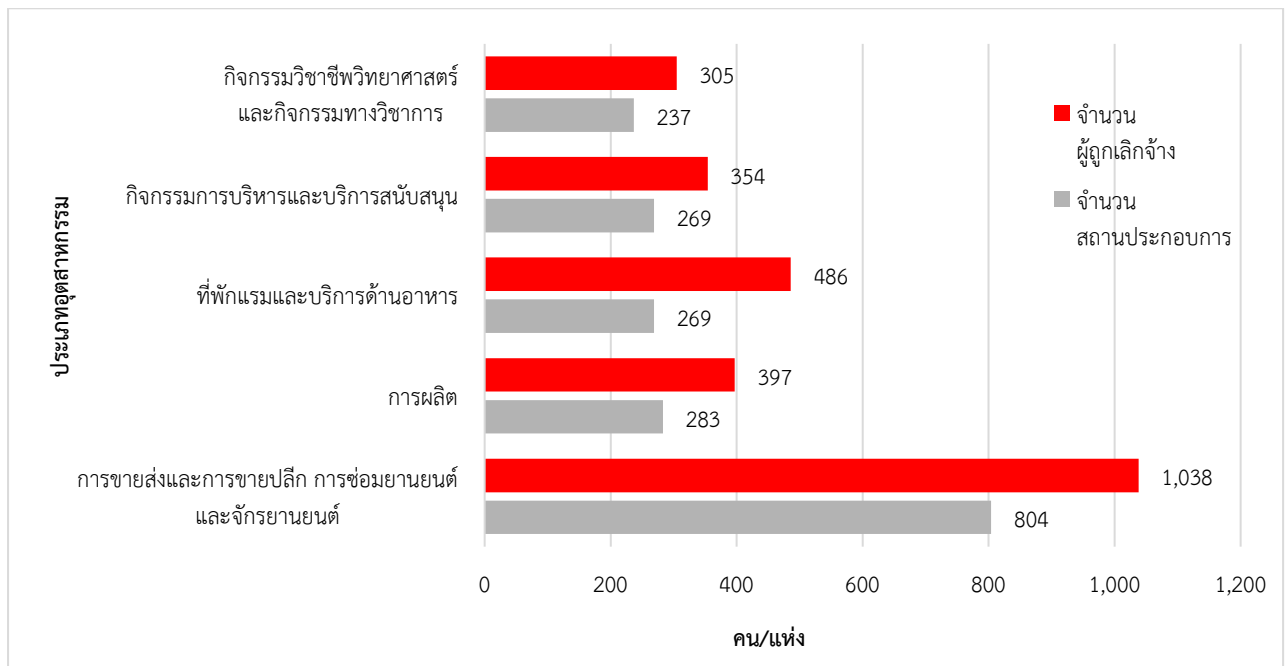

ที่มา : กรมสวัสดิการและคุ้มครองแรงงาน

4.6 การประสบอันตราย/เจ็บป่วยเนื่องจากการทำงาน (กองทุนเงินทดแทน)

สำหรับการประสบอันตรายหรือเจ็บป่วยเนื่องจากการทำงาน ปี 2568 (มกราคม - ธันวาคม 2568) พบว่า การประสบอันตรายหรือเจ็บป่วยเนื่องมาจากการทำงานมีทั้งสิ้น 18,759 คน จำแนกตามประเภทความร้ายแรง พบว่าส่วนใหญ่จะหยุดงานไม่เกิน 3 วัน มีจำนวน 15,748 คน (ร้อยละ 83.95) รองลงมาเป็นผู้หยุดงานเกิน 3 วัน จำนวน 2,899 คน (ร้อยละ 15.45) และเสียชีวิต จำนวน 111 คน (ร้อยละ 0.59) และสูญเสียอวัยวะเสียอวัยวะบางส่วน จำนวน 1 คน (ร้อยละ 0.01) (แผนภูมิที่ 43 ตารางที่ 47 (ภาคผนวก))

แผนภูมิที่ 43 ผู้ประสบอันตรายหรือเจ็บป่วยเนื่องจากการทำงานกรุงเทพมหานคร จำแนกตามความร้ายแรง การประสบอันตราย

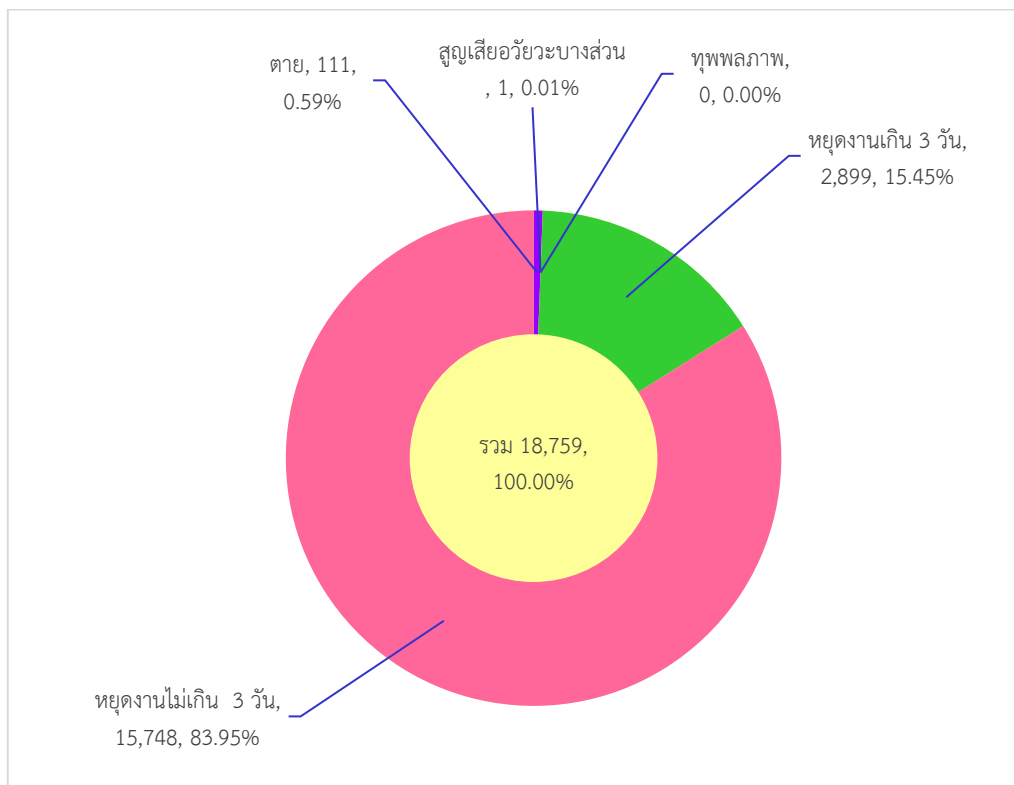

ที่มา : สำนักงานประกันสังคม

5. การประกันสังคม

ภารกิจด้านการประกันสังคมเป็นอีกภารกิจที่กระทรวงแรงงาน โดยสำนักงานประกันสังคมกรุงเทพมหานคร มีหน้าที่ต้องดูแลผู้ใช้แรงงาน เพื่อให้มีคุณภาพชีวิตที่ดีขึ้นและมีหลักประกันชีวิตที่มั่นคงอีกด้วย ข้อมูล ณ สิ้นปี 2568 พบว่า ในกรุงเทพมหานครมีสถานประกอบการในระบบประกันสังคม จำนวน 163,340 แห่ง ผู้ประกันตนทั้งสิ้น ผู้ประกันตนทั้งสิ้น 6,299,007 คน จำแนกเป็นมาตรา 33 จำนวน 4,167,672 คน (ร้อยละ 66.16) มาตรา 39 จำนวน 432,693 คน (ร้อยละ 6.87) และมาตรา 40 จำนวน 1,698,642 คน (ร้อยละ 26.97) (แผนภูมิที่ 44 ตารางที่ 48 (ภาคผนวก))

สำหรับข้อมูลสถานพยาบาลในสังกัดประกันสังคมในกรุงเทพมหานคร จำนวนสถานพยาบาลในสังกัดประกันสังคม จำนวน 50 แห่ง เป็นสถานพยาบาลของรัฐบาล จำนวน 22 แห่ง (ร้อยละ 44.00) และสถานพยาบาลเอกชน จำนวน 28 แห่ง (ร้อยละ 56.00) (แผนภูมิที่ 45)

แผนภูมิที่ 44 ผู้ประกันตนในกรุงเทพมหานคร จำแนกตามมาตรา 33, 39 และ 40 ปี 2568

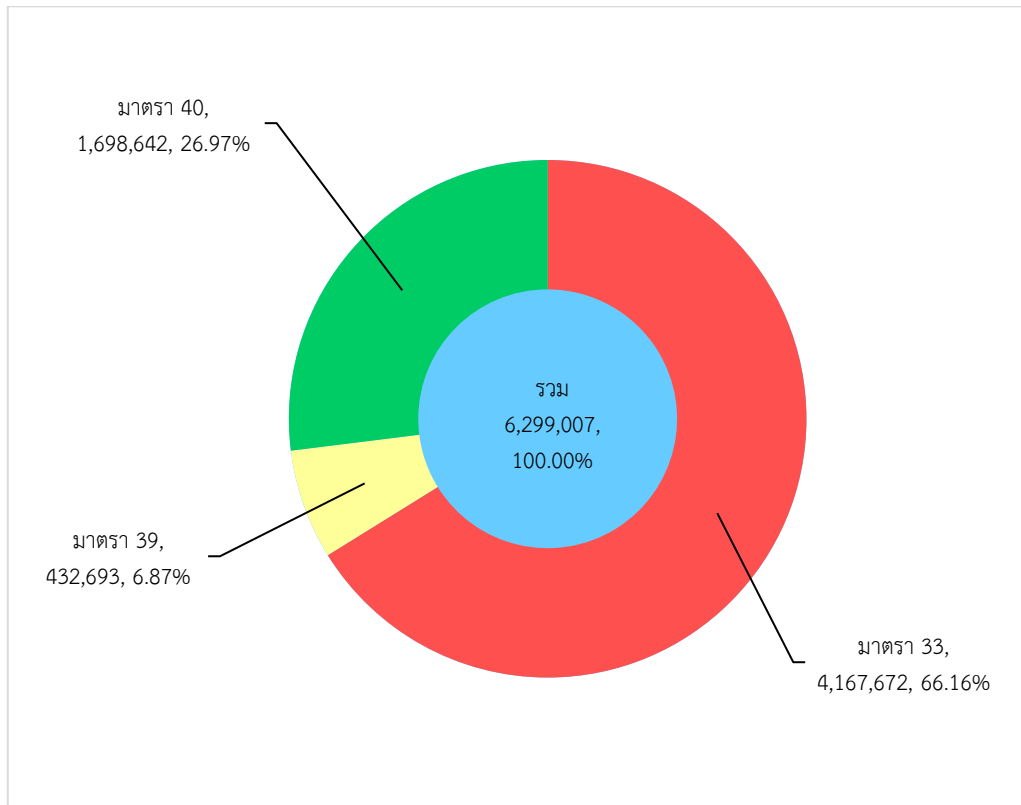

ที่มา : สำนักงานประกันสังคม

แผนภูมิที่ 45 สถานพยาบาลในระบบประกันสังคมในกรุงเทพมหานคร ปี 2568

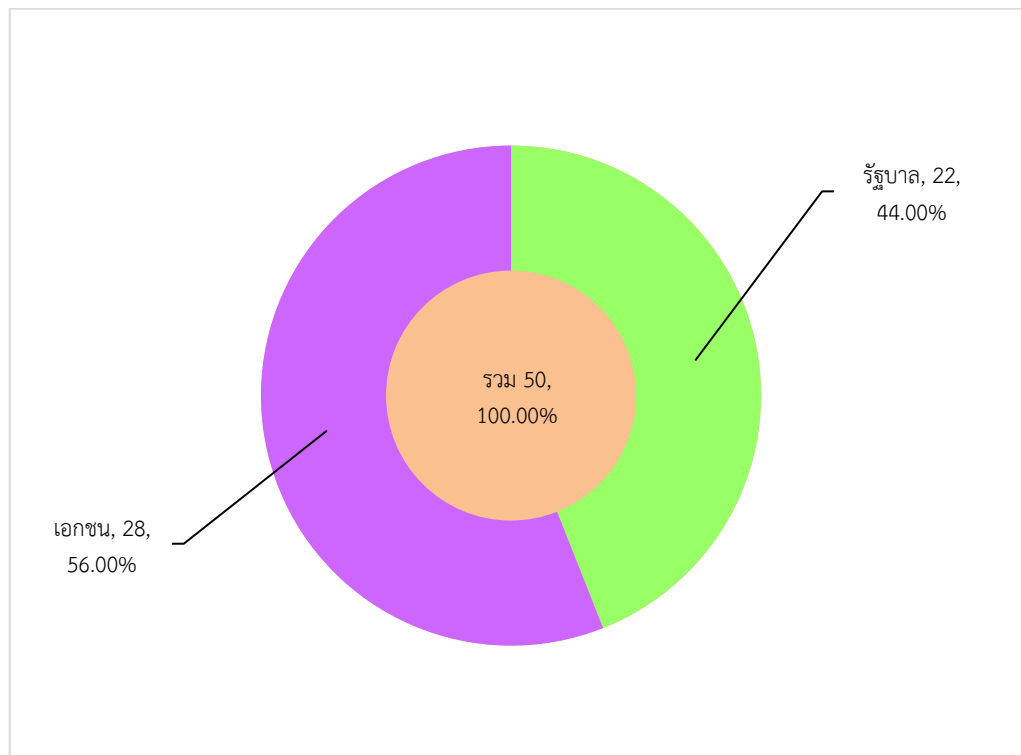

ที่มา : สำนักงานประกันสังคม



จำนวนการให้บริการของกองทุนประกันสังคม ปี 2568 พิจารณาตามประเภทของประโยชน์ทดแทน ซึ่งมี 7 กรณี ได้แก่ เจ็บป่วย คลอดบุตร ทูพพลภาพ ตาย สงเคราะห์บุตร ชราภาพ ว่างาน ทั้งนี้ จากข้อมูลการให้บริการกองทุนประกันสังคม (ยกเว้นกรณีเจ็บป่วย เนื่องจากมีข้อมูลเป็นรายปีเท่านั้น ขณะนี้ยังไม่เผยแพร่) พบว่า จำนวนผู้ให้บริการใน 6 กรณีมีทั้งสิ้น 491,443 ราย สำหรับประเภทประโยชน์ทดแทนที่ผู้ประกันตนใช้บริการสูงสุดในไตรมาสนี้ ได้แก่ ชราภาพ มีผู้ประกันตนใช้บริการ 226,847 ราย คิดเป็นร้อยละ 46.16 ของผู้ให้บริการทั้งหมด ซึ่งเป็นข้อมูลที่ต้องติดตามอย่างใกล้ชิดเนื่องจากเข้าสู่สังคมสูงอายุ ผู้ประกันตนใช้บริการกรณีนี้เพิ่มขึ้นจำนวนมากอย่างต่อเนื่องส่งผลต่อความมั่นคงของกองทุน รองลงมาได้แก่ สงเคราะห์บุตร ว่างาน คลอดบุตร ทูพพลภาพ และตาย สัดส่วนร้อยละ 36.34 , 15.41 , 1.22 , 0.70 และ 0.18 ตามลำดับ (แผนภูมิที่ 46 ตารางที่ 51 (ภาคผนวก) **แผนภูมิที่ 46** ผู้ประกันตนที่ใช้บริการกองทุนประกันสังคมในกรุงเทพมหานคร จำแนกตามประโยชน์ทดแทน ปี 2568 (ยกเว้นกรณีเจ็บป่วย)

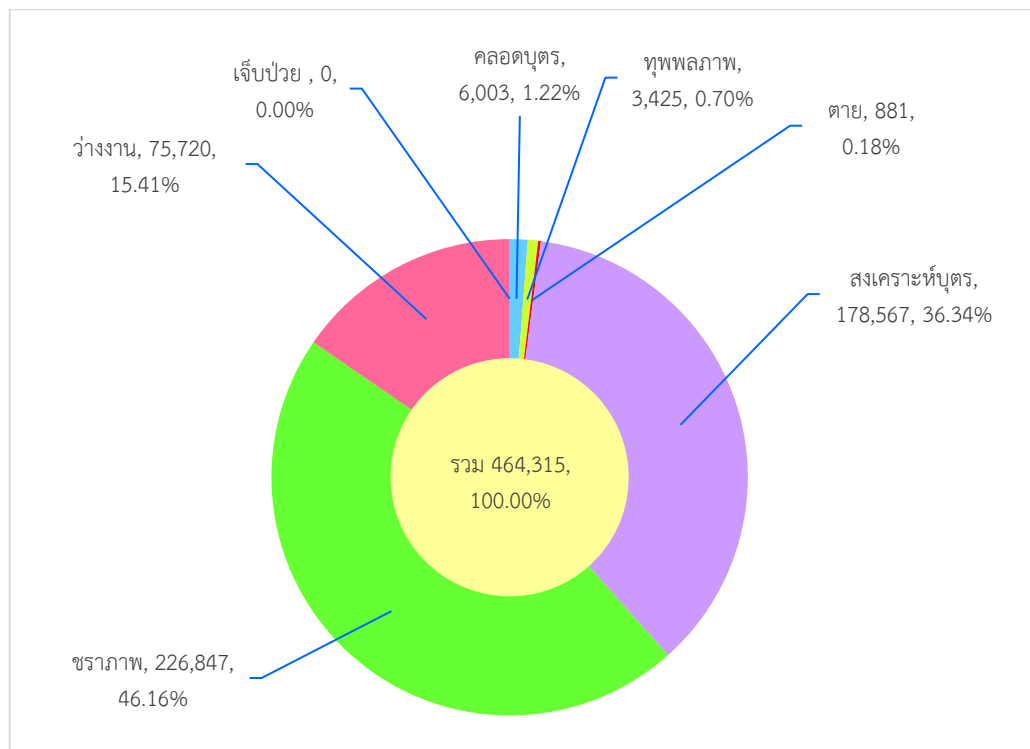

ที่มา : สำนักงานประกันสังคม (ข้อมูลไตรมาส 4 เนื่องจากข้อมูลรายปี 2568 สป.ยังไม่เผยแพร่)

หากพิจารณาตามปริมาณการจ่ายเงินประโยชน์ทดแทน (ไม่รวมกรณีเจ็บป่วย) จะพบว่ามีการจ่ายเงินทั้งสิ้น 3,450,720,839 บาท โดยกรณีชราภาพมีการจ่ายเงินสูงสุดถึง 2,087,809,291 บาท คิดเป็นร้อยละ 60.50 ของเงินประโยชน์ทดแทนที่จ่าย รองลงมา คือ กรณีว่างงาน จ่ายเงินประโยชน์ทดแทน 669,557,836 บาท (ร้อยละ 19.40) กรณีสงเคราะห์บุตร จำนวน 372,931,400 บาท (ร้อยละ 10.81) กรณีคลอดบุตร จำนวน 182,167,943 บาท (ร้อยละ 5.28) กรณีตาย จำนวน 77,384,457 บาท (ร้อยละ 2.24) และทุพพลภาพ จำนวน 60,869,913 บาท (ร้อยละ 1.76) (แผนภูมิที่ 47 ตารางที่ 51 (ภาคผนวก))



แผนภูมิที่ 47 การจ่ายเงินประโยชน์ทดแทนในกรุงเทพมหานคร จำแนกตามประเภทประโยชน์ทดแทน^P

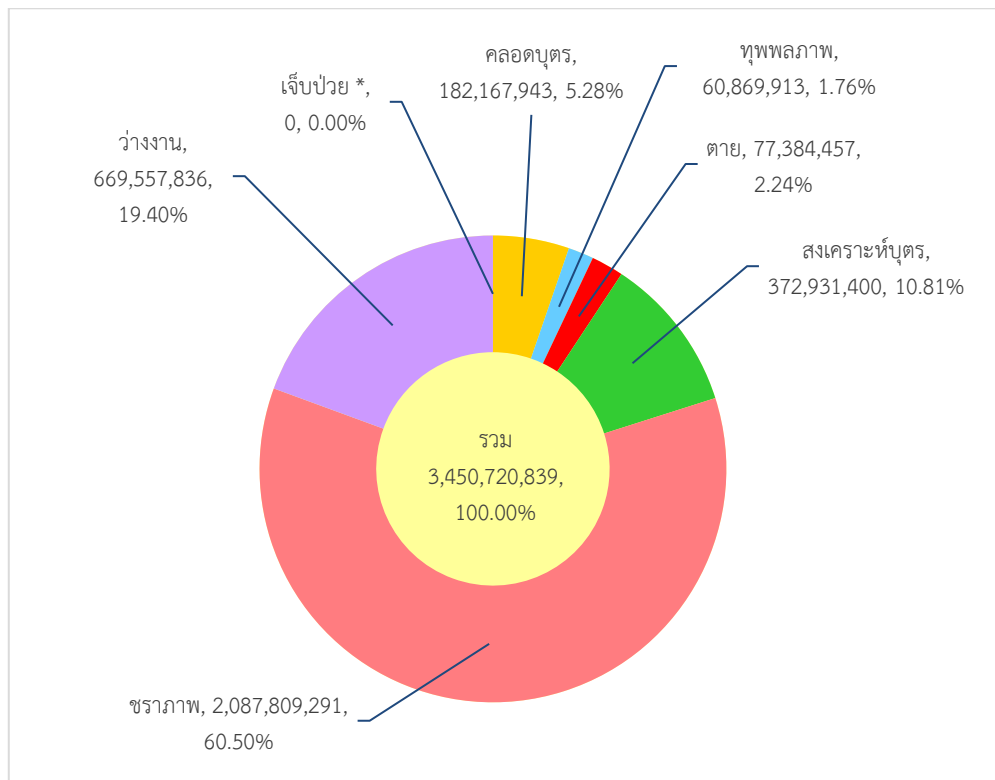

ที่มา : สำนักงานประกันสังคม

หมายเหตุ

P = Preliminary (ข้อมูลเบื้องต้น)

* = สำนักงานประกันสังคมยังไม่เผยแพร่ข้อมูลปี 2568 จึงใช้ข้อมูลไตรมาส 4 ปี 2568

ภาคผนวก



ภาคผนวก

ตารางที่ 1 จำนวนประชากรจากการทะเบียน กรุงเทพมหานคร จำแนกตามเพศและช่วงอายุ ปี 2568

ช่วงอายุ	ชาย (คน)	ร้อยละ	หญิง (คน)	ร้อยละ	รวม (คน)	ร้อยละ
ยอดรวม	2,527,598	46.59	2,898,010	53.41	5,425,608	100.00
วัยเด็ก (0-14 ปี)	348,958	51.32	331,015	48.68	679,973	12.53
วัยแรงงาน (15-59 ปี)	1,626,846	47.65	1,787,443	52.35	3,414,289	62.93
วัยสูงอายุ (60 ปีขึ้นไป)	551,794	41.45	779,552	58.55	1,331,346	24.54

ที่มา : สำนักบริหารการทะเบียน กระทรวงมหาดไทย

หมายเหตุ : ข้อมูล ณ เดือนพฤศจิกายน 2568



สภาพเศรษฐกิจกรุงเทพมหานคร

2. ผลิตภัณฑ์มวลรวมกรุงเทพมหานคร

ตารางที่ 2 ผลิตภัณฑ์มวลรวมกรุงเทพมหานคร

หน่วย : ล้านบาท

ประเภทอุตสาหกรรม	พ.ศ. 2564r	พ.ศ. 2565r	พ.ศ. 2566p	อัตราการเติบโต	
				2565r	2566p
ภาคการเกษตรกรรม	1,183	1,256	1,198	6.20	-4.62
เกษตรกรรม การป่าไม้ และการประมง	1,183	1,256	1,198	6.20	-4.62
นอกภาคการเกษตรกรรม	3,759,781	3,893,693	4,059,348	3.60	4.25
อุตสาหกรรม	403,232	424,473	433,023	5.30	2.01
การทำเหมืองแร่ และเหมืองหิน	-	-	-	-	-
การผลิต	354,280	374,771	379,952	5.80	1.38
ไฟฟ้า ก๊าซ ไอน้ำ และระบบการปรับอากาศ	29,166	29,804	34,546	2.20	15.91
การจัดการน้ำ การจัดการ และการบำบัดน้ำเสีย ของเสีย และสิ่งปฏิกูล	21,309	20,606	19,758	-3.30	-4.12
การบริการ	3,370,188	3,482,647	3,641,743	3.30	4.57
การก่อสร้าง	81,569	73,797	65,194	-9.50	-11.66
การขายส่ง และการขายปลีก การซ่อมยานยนต์และรถจักรยานยนต์	863,523	910,095	978,110	5.40	7.47
การขนส่ง และสถานที่เก็บสินค้า	250,664	256,322	277,584	2.30	8.30
ที่พักแรมและบริการด้านอาหาร	227,697	286,053	345,512	25.60	20.79
ข้อมูลข่าวสารและการสื่อสาร	496,505	533,676	563,703	7.50	5.63
กิจกรรมทางการเงินและการประกันภัย	545,696	526,739	495,909	-3.50	-5.85
กิจกรรมเกี่ยวกับอสังหาริมทรัพย์	117,410	107,105	112,794	-8.80	5.31
กิจกรรมทางวิชาชีพ วิทยาศาสตร์ และเทคนิค	159,238	159,447	161,509	0.10	1.29
กิจกรรมการบริหารและบริการสนับสนุน	87,459	88,007	93,746	0.60	6.52
การบริหารราชการ การป้องกันประเทศ และการประกันสังคมภาคบังคับ	305,360	305,910	311,708	0.20	1.90
การศึกษา	66,409	71,122	71,248	7.10	0.18
กิจกรรมด้านสุขภาพ และงานสังคมสงเคราะห์	73,876	77,756	89,290	5.30	14.83
ศิลปะ ความบันเทิง และนันทนาการ	62,895	62,661	64,150	-0.40	2.38
กิจกรรมการบริการด้านอื่น ๆ	100,461	103,045	104,098	2.60	1.02
Gross provincial product (CVMs)	3,760,608	3,894,585	4,060,144	3.60	4.25
GPP Per capita (Baht)	588,899	627,732	675,979	6.59	7.69

ที่มา : สำนักงานสภาพัฒนาการเศรษฐกิจและสังคมแห่งชาติ

หมายเหตุ : ปริมาณลูกโซ่ไม่ใช้การบวกผลรวมของแต่ละอุตสาหกรรมไม่เท่ากับผลรวมที่แสดง



3. ดัชนีราคาผู้บริโภคกรุงเทพมหานคร

ตารางที่ 3 ดัชนีราคาผู้บริโภคทั่วไปของกรุงเทพมหานคร (ปีฐาน 2566) พ.ศ. 2563 - 2568 จำแนกตามหมวดสินค้า

ชื่อดัชนี	2563	2564	2565	2566	2567	2568	อัตราการเปลี่ยนแปลง
รวมทุกรายการ	91.84	92.74	98.36	100.00	100.60	100.58	-0.02
หมวดอาหารและเครื่องดื่มไม่มีแอลกอฮอล์	89.20	89.54	96.60	100.00	101.26	102.76	1.48
อาหารปรุงที่บ้าน	90.7	91.1	97.5	100.0	100.8	100.8	-0.03
ข้าว แป้งและผลิตภัณฑ์จากแป้ง	99.7	95.2	96.3	100.0	102.5	103.2	0.71
ข้าว	106.1	98.4	97.4	100.0	103.0	103.4	0.41
แป้งและผลิตภัณฑ์จากแป้ง	88.8	89.8	94.2	100.0	101.5	102.2	0.66
แป้ง	87.8	89.3	95.4	100.0	100.3	101.0	0.66
ผลิตภัณฑ์จากแป้ง	88.8	89.8	94.2	100.0	101.5	102.2	0.67
เนื้อสัตว์ เป็ดไก่ และสัตว์น้ำ	90.8	91.2	102.3	100.0	98.9	100.9	1.98
เนื้อสัตว์	91.0	92.4	115.0	100.0	94.8	98.2	3.53
เนื้อสัตว์สด	90.8	92.4	118.0	100.0	94.0	97.9	4.16
เนื้อสัตว์แปรรูป	92.1	92.3	96.8	100.0	100.2	100.1	-0.1
เป็ด ไก่	86.6	85.5	94.6	100.0	100.3	100.0	-0.3
เป็ด ไก่ สด	88.3	87.6	96.9	100.0	102.0	102.2	0.17
ปลาและสัตว์น้ำ	92.7	93.1	95.8	100.0	101.6	103.3	1.69
ปลาน้ำจืดสด	95.9	96.2	97.6	100.0	101.2	104.3	3.03



ชื่อดัชนี	2563	2564	2565	2566	2567	2568	อัตราการเปลี่ยนแปลง
ปลาน้ำทะเลสด	92.7	90.8	93.3	100.0	103.4	105.5	2.01
สัตว์น้ำ	92.4	93.2	97.7	100.0	100.7	101.5	0.84
ปลาแปรรูป	87.3	88.7	92.0	100.0	102.2	103.5	1.28
สัตว์น้ำแปรรูป	94.8	96.0	97.6	100.0	101.4	101.5	0.1
ไข่และผลิตภัณฑ์นม	86.2	87.2	92.5	100.0	102.2	100.5	-1.66
ไข่	79.7	81.5	91.2	100.0	102.0	98.3	-3.64
นมและผลิตภัณฑ์นม	91.0	91.3	93.4	100.0	102.2	102.1	-0.12
ผักและผลไม้	88.8	90.3	93.5	100.0	101.5	97.0	-4.51
ผักสดแปรรูปและอื่น ๆ	88.3	89.8	92.6	100.0	100.4	94.4	-5.97
ผักสด	89.3	91.4	93.9	100.0	101.1	94.5	-6.53
ผักแปรรูปและอื่น ๆ	83.1	81.3	85.7	100.0	97.1	91.9	-5.31
ผลไม้สดแปรรูปและอื่น ๆ	89.1	90.6	94.2	100.0	102.4	99.1	-3.3
ผลไม้สด	89.2	90.7	94.2	100.0	102.4	99.0	-3.38
ผลไม้แปรรูปและอื่น ๆ	86.1	88.4	95.6	100.0	103.6	106.0	2.36
เครื่องประกอบอาหาร	-	-	101.2	100.0	99.5	102.8	3.31
เครื่องปรุงอาหาร	87.0	92.1	101.3	100.0	99.4	102.7	3.29
น้ำมันและไขมัน	83.6	93.0	109.6	100.0	98.1	106.8	8.88
เครื่องปรุงรส	89.1	91.5	96.4	100.0	100.2	100.3	0.17



ชื่อดัชนี	2563	2564	2565	2566	2567	2568	อัตราการเปลี่ยนแปลง
เครื่องดื่มไม่มีแอลกอฮอล์	93.0	92.8	95.9	100.0	102.5	105.8	3.18
ผลิตภัณฑ์น้ำตาล	86.0	87.0	96.6	100.0	102.6	104.1	1.45
น้ำตาลและขนมหวาน	86.0	87.0	96.6	100.0	102.6	104.1	1.45
อาหารสำเร็จรูป	88.1	88.4	95.9	100.0	101.6	104.2	2.54
อาหารพร้อมทาน			96.0	100.0	101.4	104.0	2.58
อาหารจากร้านยอดนิยม			95.5	100.0	102.0	103.0	1.02
อาหารฟาสต์ฟู้ด/delivery			93.2	100.0	101.6	101.5	-0.06
หมวดเครื่องนุ่งห่มและรองเท้า	100.77	100.50	100.49	100.00	99.12	96.30	-2.85
ผ้าและเสื้อผ้า	100.8	100.6	100.6	100.0	99.0	95.7	-3.32
บุรุษ	103.3	102.7	102.0	100.0	98.1	94.1	-4.13
เครื่องแบบชาย	97.1	97.3	97.6	100.0	101.2	101.3	0.17
เสื้อบุรุษ	104.9	104.2	103.1	100.0	97.8	92.9	-4.96
กางเกงบุรุษ	102.3	101.7	101.3	100.0	97.7	93.4	-4.34
เสื้อผ้าบุรุษอื่น ๆ	97.9	98.1	99.5	100.0	100.6	100.2	-0.49
เครื่องประดับบุรุษ	101.9	101.9	101.9	100.0	98.5	98.1	-0.43
สตรี	99.4	99.4	99.9	100.0	99.4	96.2	-3.2
เครื่องแบบหญิง	97.2	97.2	97.5	100.0	102.7	103.7	0.98
เสื้อสตรี	99.6	99.5	100.0	100.0	99.1	95.1	-4.07



ชื่อดัชนี	2563	2564	2565	2566	2567	2568	อัตราการเปลี่ยนแปลง
กางเกงสตรีและกระโปรงสตรี	99.5	99.5	100.1	100.0	99.5	97.0	-2.46
เสื้อผ้าสตรีอื่น ๆ			97.9	100.0	100.4	100.5	0.08
เด็ก	100.1	100.1	100.1	100.0	99.1	94.9	-4.27
เครื่องแบบเด็ก	93.8	94.2	95.1	100.0	103.3	104.0	0.65
เสื้อผ้าเด็ก	107.4	107.4	106.7	100.0	96.4	85.6	-11.2
กางเกงเด็ก	101.1	101.3	100.8	100.0	96.5	92.7	-3.9
เสื้อผ้าเด็กอื่น ๆ	98.9	98.7	98.8	100.0	99.6	97.4	-2.2
ค่าจ้างตัดเย็บและอุปกรณ์	99.8	99.8	99.9	100.0	100.1	100.2	0.12
ค่าจ้าง	99.8	99.8	99.9	100.0	100.1	100.2	0.12
ผลิตภัณฑ์รองเท้า	100.4	100.0	99.8	100.0	99.8	98.9	-0.89
รองเท้าบูธ	99.7	99.4	99.8	100.0	99.6	99.0	-0.61
รองเท้าหุ้มส้นบูธ	102.8	101.8	100.5	100.0	97.7	95.0	-2.81
รองเท้ากีฬาและผ้าใบบูธ	99.4	99.1	99.6	100.0	100.0	100.0	-0.01
รองเท้าแตะบูธ	96.0	96.8	99.5	100.0	100.4	100.9	0.5
รองเท้าสตรี	101.9	101.3	100.1	100.0	99.7	97.8	-1.89
รองเท้าหุ้มส้นสตรี	101.4	101.2	100.6	100.0	98.8	98.6	-0.22
รองเท้ากีฬาและผ้าใบสตรี	101.5	100.4	100.0	100.0	100.0	99.2	-0.78
รองเท้าแตะสตรี	102.8	102.5	99.6	100.0	100.1	94.3	-5.82



ชื่อดัชนี	2563	2564	2565	2566	2567	2568	อัตราการเปลี่ยนแปลง
รองเท้าเด็ก	99.0	99.3	99.3	100.0	100.7	101.3	0.61
รองเท้าหุ้มส้นเด็ก	97.3	100.0	100.0	100.0	99.7	99.8	0.07
รองเท้ากีฬาและผ้าใบเด็ก	98.4	99.0	99.0	100.0	101.0	102.4	1.35
รองเท้าแตะเด็ก	100.0	100.0	100.0	100.0	100.4	101.5	1.11
ค่าซ่อมแซมและดูแลรักษา	97.9	97.9	98.8	100.0	101.9	103.3	1.44
ค่าซ่อมแซม	97.9	97.9	98.8	100.0	101.9	103.3	1.44
หมวดเคหสถาน	96.50	94.70	99.14	100.00	99.98	99.88	-0.1
ค่าที่พักอาศัย	99.8	99.8	99.8	100.0	100.2	100.6	0.35
ค่าเช่า	99.8	99.8	99.8	100.0	100.2	100.7	0.45
การประกันอัคคีภัย	100.0	100.0	100.0	100.0	100.0	100.0	0.0
วัสดุก่อสร้าง	98.5	98.5	99.4	100.0	100.0	99.7	-0.31
เครื่องสุขภัณฑ์	100.4	100.0	99.9	100.0	100.2	96.7	-3.44
ค่าแรง	97.4	97.5	99.0	100.0	100.1	98.1	-1.97
อุปกรณ์ซ่อมแซมบ้าน	100.3	100.3	100.5	100.0	98.9	98.8	-0.15
ไฟฟ้า เชื้อเพลิง น้ำประปาและแสงสว่าง	86.5	79.6	97.3	100.0	99.6	98.4	-1.22
ไฟฟ้า	85.3	76.4	97.2	100.0	99.4	98.0	-1.47
เชื้อเพลิงในบ้าน	78.3	76.2	87.4	100.0	100.6	100.7	0.05
น้ำประปา	94.1	95.3	100.0	100.0	100.0	100.0	0.0



ชื่อดัชนี	2563	2564	2565	2566	2567	2568	อัตราการเปลี่ยนแปลง
แสงสว่าง	94.0	93.1	94.4	100.0	100.2	98.0	-2.11
สิ่งทอสำหรับใช้ในบ้าน	99.9	96.8	99.0	100.0	100.5	94.4	-6.06
เครื่องใช้เบ็ดเตล็ดในบ้าน	95.5	96.7	98.6	100.0	97.4	93.1	-4.5
เครื่องแต่งบ้านและบริภัณฑ์อื่น ๆ	104.3	103.6	102.3	100.0	97.6	95.1	-2.53
เครื่องแต่งบ้าน	99.5	99.5	99.6	100.0	100.0	100.0	0.01
บริภัณฑ์อื่น ๆ	104.8	103.8	102.5	100.0	97.5	94.6	-2.97
สิ่งที่เกี่ยวข้องกับความสะอาด	96.6	96.5	99.5	100.0	98.8	97.9	-0.98
คนรับใช้ / คนงาน	99.7	99.7	99.7	100.0	100.3	100.5	0.21
หมวดการตรวจรักษาและบริการส่วนบุคคล	96.10	96.59	98.05	100.00	99.75	98.91	-0.84
ค่าตรวจรักษาและค่ายา	96.1	97.0	98.4	100.0	100.4	100.8	0.35
ค่ายาและเวชภัณฑ์	93.5	95.4	97.8	100.0	100.7	101.2	0.51
ค่ายา	93.0	95.0	97.5	100.0	100.8	101.7	0.85
เวชภัณฑ์	99.5	102.6	101.8	100.0	98.9	98.4	-0.49
ค่ารักษาพยาบาล	98.5	98.7	99.0	100.0	100.1	100.3	0.2
คนไข้นอก	98.5	98.6	98.9	100.0	100.1	100.3	0.2
ค่าตรวจโรครักษา ค่าบริการ และค่ายาของคนไข้นอก	99.0	99.1	99.4	100.0	100.0	100.0	0.0
ค่าทำฟัน	97.5	97.5	98.2	100.0	100.3	100.8	0.55
ค่าตรวจสายตา	100.0	100.0	100.0	100.0	100.0	100.2	0.15



ชื่อดัชนี	2563	2564	2565	2566	2567	2568	อัตราการเปลี่ยนแปลง
ค่าบริการด้านรังสี	95.0	95.5	95.8	100.0	100.3	100.4	0.09
ค่าบริการอื่น ๆ	98.3	98.4	98.8	100.0	100.4	100.4	0.0
ค่าตรวจวินิจฉัยทางห้องปฏิบัติการ	99.4	99.4	99.8	100.0	100.0	100.0	0.0
คนไข้ใน	98.8	99.0	99.3	100.0	100.2	100.4	0.19
ค่าห้องพักคนไข้	96.7	97.1	98.6	100.0	100.6	101.3	0.7
ค่าตรวจรักษา ค่าบริการ และค่ายาของคนไข้ใน	99.6	99.6	99.6	100.0	100.1	100.1	0.0
ค่าบริการอื่น ๆ	99.1	99.1	99.4	100.0	100.0	100.0	0.0
ค่าใช้จ่ายส่วนบุคคล	96.0	96.3	97.9	100.0	99.6	98.1	-1.43
ค่าของใช้ส่วนบุคคล	96.4	96.6	98.0	100.0	99.2	97.0	-2.19
ค่าบริการส่วนบุคคล	93.8	95.0	97.2	100.0	101.4	104.0	2.57
ค่าบริการส่วนบุคคลเพื่อความสวยงาม	93.7	94.9	97.2	100.0	101.4	103.8	2.37
ค่าบริการส่วนบุคคลเพื่อความผ่อนคลาย	95.6	96.6	98.2	100.0	100.3	107.1	6.79
ค่าบัตรประกันสุขภาพและประกันชีวิต	100.0	100.0	100.0	100.0	100.0	100.0	0.0
หมวดพาหนะ การขนส่ง และการสื่อสาร	87.09	92.80	100.45	100.00	100.40	98.21	-2.18
ค่าโดยสารสาธารณะ	93.9	94.6	96.8	100.0	100.4	100.4	0.01
ค่าโดยสารในท้องถิ่น	94.0	94.7	96.9	100.0	100.4	100.2	-0.15
ค่าโดยสารนอกท้องถิ่น	86.5	85.6	92.0	100.0	102.4	103.0	0.65
ยานพาหนะและน้ำมันเชื้อเพลิง	78.8	88.7	101.7	100.0	100.6	96.6	-4.01



ชื่อดัชนี	2563	2564	2565	2566	2567	2568	อัตราการเปลี่ยนแปลง
ค่าชื่อยานพาหนะ	100.0	100.0	100.0	100.0	100.0	99.8	-0.14
ยานพาหนะ	100.0	100.0	100.0	100.0	100.0	99.9	-0.09
อุปกรณ์ยานพาหนะ	100.0	99.6	99.6	100.0	99.6	98.7	-0.88
น้ำมันเชื้อเพลิง	65.2	81.7	102.8	100.0	100.9	93.5	-7.32
ค่าบริการบำรุงรักษายานยนต์	97.5	97.9	99.0	100.0	100.9	103.3	2.4
ค่าภาษีและประกันภัยรถยนต์	100.0	100.0	100.0	100.0	100.0	100.0	0.0
ค่าภาษี	100.0	100.0	100.0	100.0	100.0	100.0	0.0
ค่าประกันภัยรถ	100.0	100.0	100.0	100.0	100.0	100.0	0.0
ค่าใช้จ่ายที่เกี่ยวกับรถ	100.0	100.0	100.0	100.0	100.0	100.0	0.02
การสื่อสาร	100.2	100.1	100.0	100.0	100.0	100.8	0.9
ค่าบริการการสื่อสาร	100.2	100.1	100.0	100.0	100.0	101.0	1.02
เครื่องรับอุปกรณ์สื่อสาร	101.2	100.1	99.9	100.0	98.4	94.6	-3.91
หมวดการบันเทิงการอ่าน การศึกษา และการศาสนา	99.10	98.53	98.80	100.00	100.57	101.47	0.89
การบันเทิงและการอ่าน	99.7	99.5	99.6	100.0	100.0	100.8	0.76
ค่าธรรมเนียมและค่าสมาชิก	100.7	100.2	99.6	100.0	99.5	100.3	0.74
ค่าอุปกรณ์กีฬาและเครื่องเล่น	93.8	93.4	95.4	100.0	98.6	99.3	0.79
ของเล่น	100.0	100.0	100.0	100.0	100.0	100.0	0.0
ค่าการบันเทิง	117.6	117.6	114.7	100.0	100.0	103.1	3.12



ชื่อดัชนี	2563	2564	2565	2566	2567	2568	อัตราการเปลี่ยนแปลง
ค่าใช้จ่ายเกี่ยวกับสัตว์เลี้ยง	92.5	91.9	94.2	100.0	98.4	99.2	0.73
ค่าใช้จ่ายเกี่ยวกับการทำสวนระดับบ้าน			100.0	100.0	100.2	100.3	0.1
ค่าอุปกรณ์การบันเทิง	111.2	110.5	104.7	100.0	95.8	87.6	-8.53
ค่าใช้จ่ายเกี่ยวกับการอ่าน	99.3	99.3	99.9	100.0	100.0	100.0	0.0
ค่าใช้จ่ายในการเดินทางโอกาสพิเศษและท่องเที่ยว	99.9	99.7	99.8	100.0	100.2	101.1	0.96
การศึกษา	97.9	96.5	97.1	100.0	101.2	102.5	1.23
ค่าเล่าเรียนและค่าธรรมเนียมการศึกษา	97.9	96.3	96.9	100.0	101.4	102.8	1.35
การศึกษาระดับประถมศึกษา	95.2	94.7	96.8	100.0	102.3	104.2	1.83
การศึกษาระดับมัธยมศึกษาสายสามัญ	99.3	97.8	97.1	100.0	102.6	105.2	2.51
การศึกษาระดับมัธยมศึกษา ด้านเทคนิคและอาชีวะ	102.1	99.2	98.5	100.0	101.2	102.3	1.07
การศึกษาระดับอุดมศึกษา	98.0	95.4	96.0	100.0	100.2	100.7	0.46
ค่าเรียนพิเศษ	100.0	100.0	100.0	100.0	100.0	100.0	0.0
หนังสือและอุปกรณ์การศึกษา	100.0	100.0	100.0	100.0	100.0	100.2	0.15
หนังสือ	100.0	100.0	100.0	100.0	100.0	100.0	0.0
หนังสือแบบเรียนเอกชน	100.0	100.0	100.0	100.0	100.0	100.0	0.0
อุปกรณ์เกี่ยวกับการศึกษา	100.0	100.0	100.0	100.0	100.0	100.4	0.41
ค่าใช้จ่ายอื่น ๆ เกี่ยวกับการศึกษา	83.6	83.6	87.0	100.0	100.0	100.0	0.0
การศาสนา	99.6	99.2	99.3	100.0	101.3	101.9	0.55



ชื่อดัชนี	2563	2564	2565	2566	2567	2568	อัตราการเปลี่ยนแปลง
ค่าอาหาร ของถวายพระ ไหว้เจ้าและอื่น ๆ	99.6	99.2	99.3	100.0	101.3	101.9	0.55
เครื่องถวายพระ	99.6	99.2	99.3	100.0	101.3	101.9	0.55
หมวดยาสูบและเครื่องดื่มมีแอลกอฮอล์	96.56	96.85	99.17	100.00	100.95	101.01	0.06
ผลิตภัณฑ์ยาสูบ	95.1	95.8	99.6	100.0	101.1	101.1	0.0
เครื่องดื่มมีแอลกอฮอล์	97.5	97.6	98.9	100.0	100.8	100.9	0.09
ผลิตภัณฑ์เบียร์	97.4	97.5	99.0	100.0	100.0	100.1	0.06
ผลิตภัณฑ์ไวน์	96.8	96.9	97.5	100.0	100.2	99.6	-0.6
ผลิตภัณฑ์สุรา	98.1	98.2	98.6	100.0	104.8	105.2	0.31
หมวดอื่น ๆ ไม่ใช่อาหาร และเครื่องดื่ม	93.58	94.83	99.50	100.00	100.16	99.27	-0.89
ไม่รวมอาหาร เครื่องดื่ม และพลังงาน	98.7	98.7	99.3	100.0	100.1	100.2	0.04
อาหารและเครื่องดื่ม (ไม่รวมอาหารสด)	88.3	88.8	96.1	100.0	101.6	104.2	2.6
กลุ่มอาหารสดและพลังงาน	82.38	85.49	98.93	100.00	100.48	97.55	-2.92
อาหารสด	90.9	91.0	97.5	100.0	100.6	99.8	-0.81
พลังงาน	73.2	79.6	100.4	100.0	100.4	95.4	-4.9
ดัชนีราคาผู้บริโภคพื้นฐาน	95.03	95.19	98.16	100.00	100.63	101.55	0.91

ที่มา : สำนักดัชนีเศรษฐกิจการค้า



4. การจดทะเบียนนิติบุคคลตั้งใหม่

ตารางที่ 4 จำนวนการจดทะเบียนนิติบุคคล กรุงเทพมหานคร ปี 2568

	ปี 2567 (ราย)	ปี 2568 (ราย)	การเปลี่ยนแปลง (ร้อยละ)
บริษัทจำกัด	25,544	24,349	-4.68
บริษัทมหาชนจำกัด	27	22	-18.52
ห้างหุ้นส่วนจำกัด	1,004	1,293	28.78
ห้างหุ้นส่วนสามัญ	11	67	509.09
รวม	26,586	25,731	-3.22

ที่มา : กรมพัฒนาธุรกิจการค้า

ตารางที่ 5 เงินทุนการจดทะเบียนนิติบุคคล กรุงเทพมหานคร ปี 2568

	ปี 2567 (ล้านบาท)	ปี 2568 (ล้านบาท)	การเปลี่ยนแปลง (ร้อยละ)
บริษัทจำกัด	108,972.08	86,758.63	-20.38
บริษัทมหาชนจำกัด	14,564.43	36,607.90	151.35
ห้างหุ้นส่วนจำกัด	785.17	1,064.83	35.62
ห้างหุ้นส่วนสามัญ	2.78	12.47	348.56
รวม	124,324.46	124,443.83	0.10

ที่มา : กรมพัฒนาธุรกิจการค้า



5. การจดทะเบียนโรงงาน

ตารางที่ 6 การจดทะเบียนโรงงานอุตสาหกรรมที่ประกอบกิจการใหม่ของกรุงเทพมหานคร ปี 2568

ประเภทกิจการ	จดทะเบียน			เลิกกิจการ จำนวน (แห่ง)
	จำนวน (แห่ง)	เงินทุน (ล้านบาท)	คนงาน (คน)	
การทำผลิตภัณฑ์อาหารสำเร็จรูปจากเนื้อสัตว์ มันสัตว์ หนังสัตว์ หรือสารที่สกัดจากไขสัตว์	1	2.30	19	15
การตัดหรือเย็บเครื่องนุ่งห่ม เข็มขัด ผ้าเช็ดหน้า ผ้าพันคอ เนคไท หูกระต่าย ปลอกแขน ถุงมือ	2	22.09	129	
การพิมพ์ การทำแฟ้มเก็บเอกสาร การเย็บเล่ม ทำปก หรือตกแต่งสิ่งพิมพ์	1	22.39	48	
การทำภาชนะบรรจุ เช่น ถัง หรือกระสอบ	1	63.00	27	
การกลึง เจาะ คว้าน กัด ไส เจียน หรือเชื่อมโลหะทั่วไป	2	45.00	22	
โรงงานผลิต ประกอบหรือซ่อมแซมเครื่องคำนวณ เครื่องทำบัญชี หรือเครื่องอิเล็กทรอนิกส์	1	7.00	15	
การทำเครื่องประดับโดยใช้เพชร พลอย ไข่มุก ทองคำ ทองขาว เงิน นาก หรืออัญมณี	2	29.00	172	
การซ่อมแซมยานที่ขับเคลื่อนด้วยเครื่องยนต์หรือส่วนประกอบของยานดังกล่าว	6	183.00	149	
โรงงานคัดแยกหรือฝักรวมสิ่งปฏิกูลหรือวัสดุที่ไม่ใช้แล้ว	2	27.18	16	
การนำผลิตภัณฑ์อุตสาหกรรมที่ไม่ใช้แล้วหรือของเสียจากโรงงานมาผลิตเป็นวัตถุดิบ	1	45.00	30	
รวมทั้งสิ้น	19	445.96	627	15

ที่มา : กรมโรงงานอุตสาหกรรม



ดัชนีชี้วัดภาวะแรงงาน

1. ผลผลิตภาพแรงงานกรุงเทพมหานคร

ตารางที่ 7 ผลผลิตภาพแรงงานกรุงเทพมหานคร

	ปี 2562	ปี 2563	ปี 2564	ปี 2565	ปี 2566
GPP ณ ราคาคงที่ในจังหวัด (ล้านบาท)	3,999,343	3,742,439	3,760,608	3,894,585	4,060,144
จำนวนผู้มีงานทำในจังหวัด (คน)	5,246,104	5,287,678	5,180,324	5,634,878	5,716,678
ผลผลิตภาพแรงงานจังหวัด (บาท)	762,345	707,766	725,941	691,157	710,228

ที่มา : สำนักงานสภาพัฒนาการเศรษฐกิจฯ ,สำนักงานสถิติแห่งชาติ

2. อัตราการมีส่วนร่วมในกำลังแรงงาน

ตารางที่ 8 อัตราการมีส่วนร่วมในกำลังแรงงานของกรุงเทพมหานคร

หน่วยนับ : คน

	ปี 2564	ปี 2565	ปี 2566	ปี 2567	ปี 2568
ประชากรที่มีอายุ 15 ปีขึ้นไป	7,663,368	7,855,818	7,878,305	7,889,786	7,907,273
กำลังแรงงาน	5,491,155	5,723,209	5,709,620	5,797,110	5,747,147
อัตราการมีส่วนร่วมในกำลังแรงงานของจังหวัด	71.65	72.85	72.47	73.48	72.68

ที่มา : สำนักงานสถิติแห่งชาติ

3. อัตราการทำงานของกรุงเทพมหานคร

ตารางที่ 9 อัตราการมีงานทำใน/นอกภาคเกษตรของกรุงเทพมหานคร

หน่วยนับ : คน

	ปี 2564	ปี 2565	ปี 2566	ปี 2567	ปี 2568
ประชากรที่มีอายุ 15 ปีขึ้นไป	7,663,368	7,855,818	7,878,305	7,889,786	7,907,273
ผู้มีงานทำ	5,344,472	5,642,739	5,652,257	5,736,769	5,695,951
ผู้มีงานทำในภาคเกษตร	12,433	1,765	6,943	19,887	25,031
ผู้มีงานทำนอกภาคเกษตร	5,332,064	5,640,992	5,645,314	5,716,882	5,670,920
อัตราการมีงานทำ	69.74	71.83	71.74	72.71	72.03
อัตราการมีงานทำในภาคเกษตร	0.23	0.03	0.12	0.35	0.44
อัตราการมีงานทำนอกภาคเกษตร	99.77	99.97	99.88	99.65	99.56

ที่มา : สำนักงานสถิติแห่งชาติ



ตารางที่ 10 อัตราการมีงานทำในภาคอุตสาหกรรมและภาคบริการของกรุงเทพมหานคร

	ปี 2564	ปี 2565	ปี 2566	ปี 2567	ปี 2568
ผู้มีงานทำ	5,344,472	5,642,739	5,652,257	5,736,769	5,695,951
ผู้มีงานทำในภาคอุตสาหกรรม	1,224,523	1,236,349	1,255,138	1,250,500	1,261,936
ผู้มีงานทำในภาคบริการ	4,107,542	4,396,070	4,429,367	4,466,383	4,379,118
อัตราการมีงานทำในภาคอุตสาหกรรม	22.91	21.91	22.21	21.80	22.15
อัตราการมีงานทำในภาคบริการ	76.86	77.91	78.36	77.86	76.88

ที่มา : สำนักงานสถิติแห่งชาติ

4. อัตราการว่างงานของกรุงเทพมหานคร

ตารางที่ 11 อัตราการว่างงานของกรุงเทพมหานคร

หน่วยนับ : คน

	ปี 2564	ปี 2565	ปี 2566	ปี 2567	ปี 2568
กำลังแรงงาน	5,491,155	5,723,209	5,709,620	5,797,110	5,747,147
ผู้ว่างงาน	144,903	80,007	56,582	59,058	51,196
อัตราการว่างงาน	2.64	1.40	0.99	1.02	0.89

ที่มา : สำนักงานสถิติแห่งชาติ

5. อัตราการเปลี่ยนแปลงของจำนวนผู้ประกันตนในระบบประกันสังคม (ม.33) อัตราการเปลี่ยนแปลงของผู้ประกันตนที่ขอรับประโยชน์ทดแทนกรณีว่างงาน และอัตราการเลิกจ้างลูกจ้างในระบบประกันสังคม

ตารางที่ 12 อัตราการเปลี่ยนแปลงของจำนวนผู้ประกันตนในระบบประกันสังคม (ม.33) อัตราการเปลี่ยนแปลงของผู้ประกันตนที่ขอรับประโยชน์ทดแทนกรณีว่างงาน และอัตราการเลิกจ้างลูกจ้างในระบบประกันสังคม

หน่วยนับ : คน

	ปี 2564	ปี 2565	ปี 2566	ปี 2567	ปี 2568
ผู้ประกันตนมาตรา 33	3,805,952	3,988,488	4,124,718	4,180,965	4,167,672
ผู้ประกันตนที่ขอรับประโยชน์ทดแทนกรณีว่างงาน	58,394	54,341	59,553	69,910	75,720
ผู้ประกันตนที่ขอรับประโยชน์ทดแทนกรณีว่างงานจากสาเหตุเลิกจ้าง	19,989	9,289	11,435	14,116	15,994
อัตราการเปลี่ยนแปลงของจำนวนผู้ประกันตนในระบบประกันสังคม (ม.33) (YoY)	-0.83	4.80	3.42	1.36	-0.32
อัตราการเปลี่ยนแปลงของผู้ประกันตนที่ขอรับประโยชน์ทดแทนกรณีว่างงาน (YoY)	1.53	-6.94	9.59	17.39	8.31
อัตราการเลิกจ้างลูกจ้างในระบบประกันสังคม	0.53	0.23	0.28	0.34	0.38

ที่มา : สำนักงานประกันสังคม



6. อัตราการบรรจุงาน

ตารางที่ 13 อัตราการบรรจุงานของกรุงเทพมหานคร

หน่วยนับ : คน

	ปี 2564	ปี 2565	ปี 2566	ปี 2567	ปี 2568
ผู้ได้รับการบรรจุงาน	33,824	51,934	26,297	28,138	24,787
ผู้สมัครงานในจังหวัด (มาใช้บริการ)	55,053	66,383	48,756	59,738	44,694
จำนวนตำแหน่งงานว่าง	109,064	105,557	165,500	187,761	146,545
อัตราการบรรจุงานต่อผู้สมัครงาน	61.44	78.23	53.94	47.10	55.46
อัตราการบรรจุงานต่อตำแหน่งงานว่าง	31.01	49.20	15.89	14.99	16.91

ที่มา : กรมการจัดหางาน

7. อัตราการจ้างงานแรงงานต่างด้าว

ตารางที่ 14 อัตราการจ้างงานแรงงานต่างด้าวในกรุงเทพมหานคร

หน่วยนับ : คน

	ปี 2564	ปี 2565	ปี 2566	ปี 2567	ปี 2568
ผู้มีงานทำ	5,344,472	5,642,739	5,652,257	5,736,769	5,695,951
แรงงานต่างด้าวทั้งหมดในจังหวัด	545,444	685,294	607,540	788,957	533,553
แรงงานต่างด้าว 4 สัญชาติ (เมียนมา ลาว กัมพูชา เวียดนาม)	461,487	586,911	506,821	689,707	429,346
อัตราการจ้างงานแรงงานต่างด้าวต่อจำนวนผู้มีงานทำทั้งหมด	10.21	12.14	10.75	13.75	9.37
อัตราการจ้างงานแรงงานต่างด้าว 4 สัญชาติ (เมียนมา ลาว กัมพูชา เวียดนาม)	8.63	10.40	8.97	12.02	7.54

ที่มา : กรมการจัดหางาน



8. อัตราการปฏิบัติไม่ถูกต้องตามกฎหมายคุ้มครองแรงงาน/ความปลอดภัยในการทำงานของสถานประกอบกิจการ
 ตารางที่ 15 อัตราการปฏิบัติไม่ถูกต้องตามกฎหมายคุ้มครองแรงงาน/ความปลอดภัยในการทำงานของสถานประกอบกิจการ

หน่วยนับ : คน

	ปี 2564	ปี 2565	ปี 2566	ปี 2567	ปี 2568
สถานประกอบกิจการที่ไม่ปฏิบัติตามกฎหมายคุ้มครองแรงงาน	2,505	1,985	1,892	362	306
สถานประกอบกิจการที่ผ่านการตรวจคุ้มครองแรงงาน	8,418	6,779	6,933	6,897	4,493
สถานประกอบกิจการที่ไม่ปฏิบัติตามกฎหมายความปลอดภัยในการทำงาน	799	663	763	722	656
สถานประกอบกิจการที่ผ่านการตรวจความปลอดภัยในการทำงาน	1,922	1,690	1,850	1,655	1,481
อัตราการไม่ปฏิบัติตามกฎหมายคุ้มครองแรงงานของสถานประกอบกิจการ	29.76	29.28	27.29	5.25	6.81
อัตราการไม่ปฏิบัติตามกฎหมายความปลอดภัยในการทำงานของสถานประกอบกิจการ	41.57	39.23	41.24	43.63	44.29

ที่มา : กรมสวัสดิการและคุ้มครองแรงงาน

9. อัตราการเกิดข้อพิพาท/ข้อขัดแย้งแรงงานต่อสถานประกอบการ

ตารางที่ 16 อัตราการเกิดข้อพิพาท/ข้อขัดแย้งแรงงานต่อสถานประกอบการ 100,000 แห่ง

หน่วยนับ : คน

	ปี 2564	ปี 2565	ปี 2566	ปี 2567	ปี 2568
สถานประกอบกิจการที่เกิดข้อพิพาททั้งหมด	4	11	3	3	5
สถานประกอบกิจการที่เกิดข้อขัดแย้งทั้งหมด	16	14	4	4	3
สถานประกอบการทั้งหมดในจังหวัด	117,001	117,001	117,001	121,972	126,672
อัตราการเกิดข้อพิพาทแรงงานต่อสถานประกอบกิจการ 100,000 แห่ง	3.42	9.40	2.56	2.46	3.95
อัตราการเกิดข้อขัดแย้งต่อสถานประกอบกิจการ 100,000 แห่ง	13.68	11.97	3.42	3.28	2.37

ที่มา : กรมสวัสดิการและคุ้มครองแรงงาน



10. อัตราแรงงานที่ เป็นผู้ประกันตนในกรุงเทพมหานคร

ตารางที่ 17 อัตราแรงงานที่ เป็นผู้ประกันตนในกรุงเทพมหานคร

หน่วยนับ : คน

	ปี 2564	ปี 2565	ปี 2566	ปี 2567	ปี 2568
ผู้มีงานทำ	5,344,472	5,642,739	5,652,257	5,736,769	5,695,951
ผู้ประกันตนทั้งหมด	5,983,872	6,175,011	6,285,979	6,326,031	6,299,007
ผู้ประกันตน มาตรา 33	3,805,952	3,988,488	4,124,718	4,180,965	4,167,672
ผู้ประกันตน มาตรา 39	490,355	476,785	461,299	441,925	432,693
ผู้ประกันตน มาตรา 40	1,687,565	1,709,738	1,699,962	1,703,141	1,698,642
อัตราแรงงานที่ เป็นผู้ประกันตนในจังหวัด	111.96	109.43	111.21	110.27	110.59

ที่มา : สำนักงานประกันสังคม



สถานการณ์แรงงานจังหวัด

1. กำลังแรงงาน/การมีงานทำ/การว่างงาน

ตารางที่ 18 ประชากรกรุงเทพมหานคร จำแนกตามเพศ และสถานภาพแรงงาน ปี 2568

หน่วยนับ : คน

สถานภาพแรงงาน	ชาย	หญิง	รวม
ประชากรอายุ 15 ปีขึ้นไป	3,748,430	4,158,843	7,907,273
ผู้อยู่ในกำลังแรงงาน	2,983,393	2,763,753	5,747,147
- ผู้มีงานทำ	2,956,016	2,739,934	5,695,951
- ผู้ว่างงาน	27,377	23,819	51,196
- กำลังแรงงานที่รอฤดูกาล	-	-	-
ผู้อยู่ไม่อยู่ในกำลังแรงงาน	765,037	1,395,090	2,160,127
- ทำงานบ้าน	26,738	480,357	507,096
- เรียนหนังสือ	200,651	239,721	440,373
- ยังเด็ก ชรา / ไม่สามารถทำงานได้	358,281	523,202	881,484
- อื่น ๆ	179,366	151,808	331,174

ที่มา : สำนักงานสถิติแห่งชาติ

ตารางที่ 19 ผู้มีงานทำกรุงเทพมหานคร จำแนกตามช่วงอายุและเพศ ปี 2568

ช่วงอายุ	ชาย	หญิง	รวม
15 - 19 ปี	29,799	14,841	44,640
20 - 24 ปี	139,084	131,241	270,325
25 - 29 ปี	284,170	278,647	562,817
30 - 34 ปี	373,436	342,771	716,208
35 - 39 ปี	415,384	412,634	828,018
40 - 49 ปี	840,791	785,730	1,626,521
50 - 59 ปี	641,344	537,341	1,178,685
60 ปีขึ้นไป	232,008	236,730	468,738
รวม	2,956,016	2,739,934	5,695,951

ที่มา : สำนักงานสถิติแห่งชาติ



ตารางที่ 20 ผู้มีงานทำกรุงเทพมหานคร จำแนกตามระดับการศึกษาและเพศ ปี 2568

ระดับการศึกษา	ชาย	หญิง	รวม
ไม่มีการศึกษา	63,251	56,357	119,608
ต่ำกว่าประถมศึกษา	111,789	130,370	242,159
ประถมศึกษา	575,381	469,497	1,044,878
มัธยมศึกษาตอนต้น	562,537	392,992	955,529
มัธยมศึกษาตอนปลาย	646,737	498,945	1,145,682
- สายสามัญ	465,449	375,456	840,905
- สายอาชีวศึกษา	180,836	122,969	303,806
- สายวิชาการศึกษา	451	520	971
อนุปริญญา	191,898	136,560	328,458
ปริญญาตรี	661,003	889,058	1,550,061
- สายวิชาการ	624,450	821,515	1,445,965
- สายวิชาการศึกษา	36,553	67,543	104,096
ปริญญาโท	87,806	129,419	217,225
ปริญญาเอก	12,446	8,159	20,605
การศึกษาอื่น ๆ	-	-	-
ไม่ทราบ	43,168	28,576	71,745
รวม	2,956,016	2,739,934	5,695,951

ที่มา : สำนักงานสถิติแห่งชาติ



ตารางที่ 21 ผู้มีงานทำกรุงเทพมหานคร จำแนกตามอาชีพและเพศ ปี 2568

ประเภทอาชีพ	ชาย	หญิง	รวม
ผู้บัญญัติกฎหมาย ข้าราชการระดับอาวุโส และผู้จัดการ	187,384	147,822	335,206
ผู้ประกอบการวิชาชีพด้านต่าง ๆ	266,646	305,029	571,675
ผู้ประกอบการวิชาชีพด้านเทคนิคสาขาต่าง ๆ และอาชีพที่เกี่ยวข้อง	213,513	320,704	534,217
เสมียน	141,156	308,619	449,775
พนักงานบริการและพนักงานในร้านค้าและตลาด	683,593	906,412	1,590,006
ผู้ปฏิบัติงานที่มีฝีมือในด้านการเกษตรและการประมง	30,478	15,983	46,461
ผู้ปฏิบัติงานด้านความสามารถทางฝีมือและธุรกิจการค้าที่เกี่ยวข้อง	494,003	132,566	626,569
ผู้ปฏิบัติการโรงงานและเครื่องจักรและผู้ปฏิบัติงานด้านการประกอบ	679,286	178,130	857,416
อาชีพขั้นพื้นฐานต่าง ๆ ในด้านการขายและการให้บริการ	250,679	420,507	671,186
คนงานซึ่งมิได้จำแนกไว้ในหมวดอื่น	9,279	4,161	13,440
รวม	2,956,016	2,739,934	5,695,951

ที่มา : สำนักงานสถิติแห่งชาติ



ตารางที่ 22 ผู้มีงานทำกรุงเทพมหานคร จำแนกตามประเภทอุตสาหกรรมและเพศ ปี 2568

ประเภทอุตสาหกรรม	ชาย	หญิง	รวม
ยอดรวม	2,956,016	2,739,934	5,695,951
ภาคเกษตรกรรม	15,984	9,047	25,031
เกษตรกรรม การป่าไม้ และการประมง	15,984	9,047	25,031
นอกภาคเกษตรกรรม	2,940,032	2,730,887	5,670,920
การทำเหมืองแร่ และเหมืองหิน	-	1,261	1,261
การผลิต	445,266	453,719	898,985
ไฟฟ้า ก๊าซ ไอน้ำและระบบปรับอากาศ	5,730	5,892	11,623
การจัดหาน้ำ การจัดการและการบำบัดน้ำเสีย ของเสีย และสิ่งปฏิกูล	7,037	5,962	12,999
การก่อสร้าง	269,358	67,710	337,069
การขายส่ง และการขายปลีก การซ่อมยานยนต์	606,653	626,374	1,233,026
การขนส่ง และสถานที่เก็บสินค้า	512,067	121,175	633,242
ที่พักแรมและบริการด้านอาหาร	286,800	442,097	728,898
ข้อมูลข่าวสารและการสื่อสาร	63,779	40,622	104,401
กิจกรรมทางการเงินและการประกันภัย	63,163	89,894	153,057
กิจกรรมอสังหาริมทรัพย์	71,320	89,311	160,631
กิจกรรมทางวิชาชีพ วิทยาศาสตร์ และเทคนิค	93,552	110,605	204,157
กิจกรรมการบริหารและการบริการสนับสนุน	145,081	136,654	281,735
การบริหารราชการ การป้องกันประเทศ การประกันสังคม	129,832	123,688	253,520
การศึกษา	49,752	99,885	149,637
กิจกรรมด้านสุขภาพและงานสังคมสงเคราะห์	38,918	102,630	141,548
ศิลปะ ความบันเทิง และนันทนาการ	32,048	22,304	54,352
กิจกรรมบริการด้านอื่น ๆ	85,056	98,411	183,467
กิจกรรมการจ้างงานในครัวเรือนส่วนบุคคล การผลิตสินค้าและบริการที่ทำขึ้นเองเพื่อใช้ในครัวเรือน	16,941	78,885	95,826
กิจกรรมขององค์การระหว่างประเทศ	1,050	572	1,622
ไม่ทราบ	16,628	13,237	29,865

ที่มา : สำนักงานสถิติแห่งชาติ



ตารางที่ 23 ผู้มีงานทำกรุงเทพมหานคร จำแนกตามสภาพการทำงาน ปี 2568

สภาพการทำงาน	ชาย	หญิง	รวม
นายจ้าง	141,208	52,183	193,391
ลูกจ้างรัฐบาล	230,314	258,897	489,211
ลูกจ้างเอกชน	1,689,225	1,719,999	3,409,225
ประกอบธุรกิจส่วนตัว	790,745	512,398	1,303,143
ช่วยธุรกิจในครัวเรือน	104,524	196,457	300,981
การรวมกลุ่ม	-	-	-
รวม	2,956,016	2,739,934	5,695,951

ที่มา : สำนักงานสถิติแห่งชาติ

ตารางที่ 24 ผู้ว่างงานกรุงเทพมหานคร จำแนกตามช่วงอายุและเพศ ปี 2568

ช่วงอายุ	ชาย	หญิง	รวม
15 - 19 ปี	2,133	1,365	3,498
20 - 24 ปี	10,388	7,419	17,806
25 - 29 ปี	2,516	4,536	7,052
30 - 34 ปี	6,399	3,295	9,694
35 - 39 ปี	1,664	1,340	3,003
40 - 49 ปี	2,968	4,145	7,112
50 - 59 ปี	1,309	1,720	3,029
60 ปีขึ้นไป	-	-	-
รวม	27,377	23,819	51,196

ที่มา : สำนักงานสถิติแห่งชาติ



ตารางที่ 25 ผู้ว่างงานกรุงเทพมหานคร จำแนกตามระดับการศึกษาและเพศ ปี 2568

ระดับการศึกษา	ชาย	หญิง	รวม
ไม่มีการศึกษา	234	-	234
ต่ำกว่าประถมศึกษา	-	200	200
ประถมศึกษา	3,423	1,006	4,429
มัธยมศึกษาตอนต้น	3,136	1,851	4,988
มัธยมศึกษาตอนปลาย	7,556	6,456	14,012
- สายสามัญ	5,748	4,202	9,950
- สายอาชีวศึกษา	1,808	2,254	4,062
อนุปริญญา	2,139	829	2,968
ปริญญาตรี	10,507	12,048	22,555
- สายวิชาการ	10,507	11,217	21,723
- สายวิชาการศึกษา	-	831	831
ปริญญาโท	382	1,429	1,810
การศึกษาอื่น ๆ	-	-	-
ไม่ทราบ	-	-	-
รวม	27,377	23,819	51,196

ที่มา : สำนักงานสถิติแห่งชาติ

ตารางที่ 26 แรงงานนอกระบบในกรุงเทพมหานคร จำแนกตามช่วงอายุและเพศ ปี 2568

ช่วงอายุ	ชาย	หญิง	รวม
15 - 19	9,307	2,683	11,990
20 - 24	26,927	17,587	44,515
25 - 29	49,951	24,761	74,712
30 - 34	89,906	46,291	136,196
35 - 39	94,174	72,298	166,473
40 - 44	131,013	71,464	202,477
45 - 49	147,550	90,065	237,615
50 - 54	137,108	84,791	221,898
55 - 59	113,307	83,499	196,806
60 ปีขึ้นไป	139,743	144,169	283,912
รวม	938,987	637,607	1,576,595

ที่มา : สำนักงานสถิติแห่งชาติ



ตารางที่ 27 แร้งงานนอกระบบในกรุงเทพมหานคร จำแนกตามระดับการศึกษาและเพศ ปี 2568

ระดับการศึกษา	ชาย	หญิง	รวม
ไม่มีการศึกษา	6,528	6,802	13,330
ต่ำกว่าประถมศึกษา	73,534	75,281	148,815
ประถมศึกษา	195,975	151,745	347,720
มัธยมศึกษาตอนต้น	215,549	131,127	346,676
มัธยมศึกษาตอนปลาย	197,813	122,203	320,016
อุดมศึกษา	229,222	139,628	368,849
อื่น ๆ	-	-	-
ไม่ทราบ	20,368	10,821	31,189
รวม	938,987	637,607	1,576,595

ที่มา สำนักงานสถิติแห่งชาติ

ตารางที่ 28 แร้งงานนอกระบบในกรุงเทพมหานคร จำแนกตามอาชีพและเพศ ปี 2568

ประเภทอาชีพ	ชาย	หญิง	รวม
ผู้จัดการ ข้าราชการระดับอาวุโส และผู้บัญชาฎติกฎหมาย	71,405	26,809	98,213
ผู้ประกอบการวิชาชีพด้านต่าง ๆ	33,506	17,126	50,632
เจ้าหน้าที่เทคนิคและผู้ประกอบวิชาชีพที่เกี่ยวข้องด้านต่าง ๆ	16,262	7,723	23,985
เสมียน	1,093	9,088	10,181
พนักงานบริการ และผู้จำหน่ายสินค้า	311,104	418,624	729,728
ผู้ปฏิบัติงานที่มีฝีมือในด้านการเกษตร ป่าไม้ และประมง	14,985	4,625	19,610
ช่างฝีมือและผู้ปฏิบัติงานที่เกี่ยวข้อง	123,483	45,208	168,690
ผู้ควบคุมเครื่องจักรโรงงานและเครื่องจักรฯ	300,286	49,553	349,840
ผู้ประกอบอาชีพงานพื้นฐาน	66,863	58,852	125,715
คนงานซึ่งมิได้จำแนกไว้ในหมวดอื่น	-	-	-
รวม	938,987	637,607	1,576,595

ที่มา สำนักงานสถิติแห่งชาติ



2. การส่งเสริมการมีงานทำ

ตารางที่ 29 ตำแหน่งงานว่าง/ผู้สมัครงาน/การบรรจุงาน กรุงเทพมหานคร ปี 2564 - 2568

ปี พ.ศ.	ตำแหน่งงานว่าง (อัตรา)	ผู้ลงทะเบียนสมัครงาน (คน)	บรรจุงาน (คน)
ปี 2564	109,064	55,053	33,824
ปี 2565	105,557	66,383	51,934
ปี 2566	165,500	48,756	26,297
ปี 2567	187,761	59,421	28,138
ปี 2568	146,545	44,694	24,787

ที่มา : กรมการจัดหางาน

ตารางที่ 30 ตำแหน่งงานว่าง/ผู้สมัครงาน/การบรรจุงาน กรุงเทพมหานคร จำแนกตามช่วงอายุ ปี 2568

ช่วงอายุ (ปี)	ตำแหน่งงานว่าง (อัตรา)	ผู้ลงทะเบียนสมัครงาน (คน)	บรรจุงาน (คน)
15-17	145	185	88
18-24	39,188	6,440	2,742
25-29	39,182	8,458	4,564
30-39	35,404	12,330	6,974
40-49	21,253	11,340	6,800
50-59	5,609	5,243	3,368
60 ปีขึ้นไป	5,764	698	251
รวม	146,545	44,694	24,787

ที่มา : กรมการจัดหางาน



ตารางที่ 31 ตำแหน่งงานว่าง/ผู้สมัครงาน/การบรรจุงาน กรุงเทพมหานคร จำแนกตามระดับการศึกษา ปี 2568

	ตำแหน่งงานว่าง (อัตรา)	ผู้ลงทะเบียนสมัครงาน (คน)	บรรจุงาน (คน)
ประถมศึกษาและต่ำกว่า	12,737	5,827	4,152
มัธยมศึกษา	39,237	15,062	11,411
ปวช.	17,617	2,630	1,751
ปวส.	17,428	2,810	1,805
อนุปริญญา	10,265	173	62
ปริญญาตรี	46,650	16,629	5,432
ปริญญาโท	2,154	1530	171
ปริญญาเอก	457	33	3
รวม	146,545	44,694	24,787

ที่มา : กรมการจัดหางาน

ตารางที่ 32 ตำแหน่งงานว่าง/ผู้สมัครงาน/การบรรจุงาน กรุงเทพมหานคร จำแนกตามอาชีพ ปี 2568

ประเภทอาชีพ	ตำแหน่งงานว่าง (อัตรา)	ผู้ลงทะเบียนสมัครงาน (คน)	บรรจุงาน (คน)
ผู้บัญญัติกฎหมาย ข้าราชการระดับอาวุโส ผู้จัดการ	12,820	2,200	431
ผู้ประกอบวิชาชีพด้านต่าง ๆ	12,662	6,190	1,145
ช่างเทคนิคและผู้ปฏิบัติงานที่เกี่ยวข้อง	29,259	8,678	3,953
เสมียน เจ้าหน้าที่	28,881	10,158	5,563
พนักงานบริการ พนักงานขายในร้านค้าและตลาด	31,159	5,781	4,105
ผู้ปฏิบัติงานฝีมือด้านการเกษตรและประมง (แปรรูปขั้นพื้นฐาน)	1,189	40	16
ผู้ปฏิบัติงานโดยใช้ฝีมือในธุรกิจการค้าที่เกี่ยวข้อง	4,561	1,014	464
ผู้ปฏิบัติงานในโรงงาน ผู้ควบคุมเครื่องจักรและ ผู้ปฏิบัติงานด้านการประกอบการ	7,824	2,595	1,967
อาชีพงานพื้นฐาน	18,190	8,038	7,143
ผู้ฝึกงาน	-	-	-
รวม	146,545	44,694	24,787

ที่มา : กรมการจัดหางาน



ตารางที่ 33 ตำแหน่งงานว่าง/การบรรจุงาน กรุงเทพมหานคร จำแนกตามประเภทอุตสาหกรรม ปี 2568

	ตำแหน่งงานว่าง (อัตรา)	บรรจุงาน (คน)
A.เกษตรกรรม การป่าไม้ และการประมง	242	67
B การทำเหมืองแร่และเหมืองหิน	93	40
C.การผลิต	18,008	6,407
D.การไฟฟ้า ก๊าซและไอน้ำ	331	6
E.การจัดหาน้ำ บำบัดน้ำเสีย	45	11
F.การก่อสร้าง	1,876	657
G.การขายส่ง การขายปลีก การซ่อมแซมยานยนต์	60,676	7,150
H.การขนส่งที่เก็บสินค้า	8,720	2,506
I.กิจกรรมโรงแรมและอาหาร	12,066	1,565
J.ข้อมูลข่าวสาร และการสื่อสาร	5,980	227
K.กิจการทางการเงินและการประกันภัย	6,930	777
L.กิจกรรมอสังหาริมทรัพย์	4,154	939
M.กิจกรรมวิชาชีพวิทยาศาสตร์และวิชาการ	22,124	2,877
N.การบริหารสนับสนุนและป้องกันประเทศ	2,869	426
O.การบริหารราชการป้องกันประเทศ	560	499
P.การศึกษา	81	86
Q.กิจกรรมด้านสุขภาพ	876	409
R.ศิลปะ ความบันเทิงและนันทนาการ	117	2
S.บริการด้านอื่น ๆ	764	114
T.จ้างงานในครัวเรือนส่วนบุคคล	27	22
U.กิจกรรมขององค์การระหว่างประเทศ	6	0
รวม	146,545	24,787

ที่มา : กรมการจัดหางาน



ตารางที่ 34 แร้งงานต่างด้าว จำแนกตามลักษณะการเข้าเมืองและประเภทคนต่างด้าว ปี 2568

ลักษณะการเข้าเมืองและประเภทคนต่างด้าว	
ประเภททั่วไป	60,810
ประเภทนำเข้าตาม MOU	169,350
ประเภทส่งเสริมการลงทุน	39,675
ประเภทชนกลุ่มน้อย	8,712
มติ ครม. 24 กันยายน 2567 (จดทะเบียนสถานะไม่กฎหมาย)	221,936
มติ ครม. 24 กันยายน 2567 และมติ ครม. 4 กุมภาพันธ์ 2568 (ต่ออายุ)	33,070
รวม	533,553

ที่มา : กรมการจัดหางาน

ตารางที่ 35 แร้งงานไทยที่ลงทะเบียนแจ้งความประสงค์เดินทางไปทำงานต่างประเทศ จำแนกตามเพศและระดับการศึกษา ปี 2568

ระดับการศึกษา	ชาย	หญิง	ผลรวมทั้งหมด
ประถมศึกษา	29	39	68
ปริญญาตรี/โท/เอก	514	938	1,452
ปวช./ปวท./ปวส./อนุปริญญา	131	145	276
มัธยมศึกษา	279	204	483
อื่น ๆ	3	1	4
รวม	956	1,327	2,283

ที่มา : กรมการจัดหางาน

ตารางที่ 36 แร้งงานไทยในพื้นที่กรุงเทพมหานคร ที่ได้รับอนุมัติเดินทางไปทำงานต่างประเทศ จำแนกตามวิธีเดินทาง ปี 2568

วิธีการเดินทาง	จำนวน (คน)
บริษัทจัดหางานจัดส่ง	407
Re-Entry	823
เดินทางด้วยตัวเอง	233
นายจ้างพาไปฝึกงาน	181
นายจ้างพาไปทำงาน	284
กรมการจัดหางานจัดส่ง	379
รวม	2,307

ที่มา : กรมการจัดหางาน



ตารางที่ 37 แรงงานไทยที่ได้รับอนุมัติเดินทางไปทำงานต่างประเทศ จำแนกตามภูมิภาคที่ไปทำงาน ปี 2568

ภูมิภาค	จำนวน (คน)	ร้อยละ
ตะวันออกกลาง	188	8.15
ยุโรป	205	8.89
อเมริกาใต้	5	0.22
อเมริกาเหนือ	249	10.79
ออสเตรเลียและโอเชียเนีย	17	0.74
เอเชีย	1,608	69.70
แอฟริกา	35	1.52
รวม	2,307	100.00

ที่มา : กรมการจัดหางาน



3. การพัฒนาศักยภาพแรงงาน

ตารางที่ 38 การฝึกเตรียมเข้าทำงาน/การฝึกยกระดับฝีมือแรงงาน/การทดสอบมาตรฐานฝีมือแรงงานในกรุงเทพมหานคร จำแนกตามกลุ่มอาชีพ ปี 2568

กลุ่มอาชีพ	การฝึกเตรียมเข้าทำงาน		การฝึกยกระดับฝีมือแรงงาน		การทดสอบมาตรฐานฝีมือแรงงาน	
	ผู้เข้ารับการฝึกเตรียมเข้าทำงาน (คน)	ผู้ผ่านการฝึกเตรียมเข้าทำงาน (คน)	ผู้เข้ารับการฝึกยกระดับฝีมือแรงงาน (คน)	ผู้ผ่านการฝึกยกระดับฝีมือแรงงาน (คน)	ผู้เข้ารับการทดสอบ (คน)	ผู้ผ่านการทดสอบ (คน)
เกษตรอุตสาหกรรม	-	-	40	36	-	-
ช่างเครื่องกล	-	-	21	21	-	-
ช่างไฟฟ้า อิเล็กทรอนิกส์ และคอมพิวเตอร์	-	-	690	648	-	-
ภาคบริการ	-	-	1,154	1,040	-	-
รวม	-	-	1,905	1,745	-	-

ที่มา : กรมพัฒนาฝีมือแรงงาน



4. การคุ้มครองแรงงานและสวัสดิการ

ตารางที่ 39 การตรวจแรงงานในกรุงเทพมหานคร จำแนกตามขนาดสถานประกอบการ ปี 2568

ขนาด สถานประกอบการ	สถานประกอบการ		ลูกจ้างที่ผ่านการตรวจ (คน)				ผลการตรวจ (แห่ง)		การดำเนินการของเจ้าหน้าที่ (แห่ง)				ผลการดำเนินการของเจ้าหน้าที่ (แห่ง)	
	ที่ผ่านการตรวจ		ชาย	หญิง	เด็ก	รวม	ปฏิบัติ	ปฏิบัติ	ออกหนังสือ	ออกคำสั่ง	เปรียบเทียบ	ส่งเรื่อง	ติดตามและ	อยู่ระหว่าง
	(แห่ง)	(ครั้ง)					ถูกต้อง	ไม่ถูกต้อง	เชิญพบ	ให้ดำเนินการ	ปรับ	ดำเนินคดี	ปฏิบัติถูกต้องแล้ว	ดำเนินการให้ถูกต้อง
1 - 4 คน	494	515	572	750	2	1,324	472	22	-	22	-	-	19	3
5 - 9 คน	649	680	2,097	2,473	1	4,571	616	33	-	33	-	-	26	7
10 - 19 คน	1,120	1,185	7,682	8,096	26	15,804	1,055	65	-	65	-	-	62	3
20 - 49 คน	1,584	1,702	25,475	24,832	60	50,367	1,454	130	-	130	-	-	111	19
50 - 99 คน	472	517	16,082	15,754	5	31,841	433	39	-	39	-	-	38	1
100 - 299 คน	152	166	11,175	11,763	4	22,942	136	16	-	15	-	1	13	3
300 - 499 คน	17	18	2,583	3,571	-	6,154	16	1	-	1	-	-	1	-
500 - 999 คน	4	4	735	1,841	-	2,576	4	-	-	-	-	-	-	-
1,000 คนขึ้นไป	1	1	804	1,062	-	1,866	1	-	-	-	-	-	-	-
รวม	4,493	4,788	67,205	70,142	98	137,445	4,187	306	-	305	-	1	270	36

ที่มา : กรมสวัสดิการและคุ้มครองแรงงาน



ตารางที่ 40 จำนวนสถานประกอบกิจการที่ผ่านการตรวจและปฏิบัติไม่ถูกต้องตามกฎหมายคุ้มครองแรงงานในกรุงเทพมหานคร จำแนกตามอุตสาหกรรมและ
เรื่องที่ปฏิบัติไม่ถูกต้อง ปี 2568 (ส่วนที่ 1)

อุตสาหกรรม	เรื่องที่ปฏิบัติไม่ถูกต้อง (เรื่อง)												
	วัน ทำงาน	เวลา ทำงาน	เวลา พัก	เงินประกัน ในการทำงาน	วันหยุด			สิทธิการลา					สวัสดิการ (คกก. สวัสดิการ)
					ประจำ สัปดาห์	ตาม ประเพณี	พักผ่อน ประจำปี	ลาป่วย	ลาทำหมั้น	ลาคลอด	ลาเพื่อ ฝึกอบรม	ลาเพื่อ ส่งเสริมเด็ก	
รวม	-	-	-	2	-	7	2	-	-	4	-	-	9
1. เกษตรกรรม การป่าไม้ และการประมง	-	-	-	-	-	-	-	-	-	-	-	-	-
2. การทำเหมืองแร่ และเหมืองหิน	-	-	-	-	-	-	-	-	-	-	-	-	-
3. การผลิต	-	-	-	-	-	2	-	-	-	1	-	-	3
4. ไฟฟ้า ก๊าซ ไอน้ำ และระบบการปรับอากาศ	-	-	-	-	-	-	-	-	-	-	-	-	-
5. การจัดหน้า การจัดการน้ำเสียและของเสีย รวมถึงกิจกรรมที่เกี่ยวข้อง	-	-	-	-	-	-	-	-	-	-	-	-	-
6. การก่อสร้าง	-	-	-	-	-	4	-	-	-	1	-	-	2
7. การขายส่งและการขายปลีก การซ่อมยานยนต์และจักรยานยนต์	-	-	-	-	-	-	1	-	-	-	-	-	-
8. การขนส่งและสถานที่เก็บสินค้า	-	-	-	-	-	-	-	-	-	-	-	-	-
9. ที่พักแรมและบริการด้านอาหาร	-	-	-	1	-	1	-	-	-	1	-	-	2
10. ข้อมูลข่าวสารและการสื่อสาร	-	-	-	-	-	-	-	-	-	-	-	-	-
11. กิจกรรมทางการเงินและการประกันภัย	-	-	-	-	-	-	-	-	-	-	-	-	-
12. กิจกรรมเกี่ยวกับอสังหาริมทรัพย์	-	-	-	1	-	-	-	-	-	-	-	-	-
13. กิจกรรมวิชาชีพวิทยาศาสตร์และกิจกรรมทางวิชาการ	-	-	-	-	-	-	-	-	-	1	-	-	-
14. กิจกรรมการบริหารและบริการสนับสนุน	-	-	-	-	-	-	-	-	-	-	-	-	2
15. การบริหารราชการ การป้องกันประเทศและการประกันสังคมภาคบังคับ	-	-	-	-	-	-	-	-	-	-	-	-	-
16. การศึกษา	-	-	-	-	-	-	-	-	-	-	-	-	-
17. กิจกรรมด้านสุขภาพและงานสังคมสงเคราะห์	-	-	-	-	-	-	1	-	-	-	-	-	-
18. ศิลปะ ความบันเทิงและนันทนาการ	-	-	-	-	-	-	-	-	-	-	-	-	-
19. กิจกรรมการบริการด้านอื่น ๆ	-	-	-	-	-	-	-	-	-	-	-	-	-
20. กิจกรรมการจ้างงานในครัวเรือน กิจกรรมการผลิตสินค้าและบริการที่ทำขึ้นเองเพื่อใช้ในครัวเรือน	-	-	-	-	-	-	-	-	-	-	-	-	-
21. กิจกรรมขององค์การระหว่างประเทศและภาคีสมาชิก	-	-	-	-	-	-	-	-	-	-	-	-	-



ตารางที่ 40 จำนวนสถานประกอบกิจการที่ผ่านการตรวจและปฏิบัติไม่ถูกต้องตามกฎหมายคุ้มครองแรงงานในกรุงเทพมหานคร จำแนกตามอุตสาหกรรมและ
เรื่องที่ปฏิบัติไม่ถูกต้อง ปี 2568 (ส่วนที่ 2)

อุตสาหกรรม	เรื่องที่ปฏิบัติไม่ถูกต้อง (เรื่อง)														
	การจ่ายค่าจ้าง			ค่าล่วงเวลาและค่าทำงาน			ค่าจ้าง ขั้นต่ำ	ข้อบังคับ		ทะเบียน			สถานที่ การจ่าย	ระยะ เวลา	รวม
	วันหยุด ประจำ สัปดาห์	วันหยุด ประเพณี	วันหยุด พักผ่อน ประจำปี	ค่าล่วง เวลาใน วันทำงาน	ค่าล่วง เวลาใน วันหยุด	ค่า ทำงานใน วันหยุด		จัดทำ	ประกาศ	ลูกจ้าง	เวลา ทำงาน	จ่าย ค่าจ้าง	ค่าจ้าง	การจ่าย ค่าจ้าง	
	-	1	-	-	-	-	7	3	4	2	-	-	-	-	41
1. เกษตรกรรม การป่าไม้ และการประมง	-	-	-	-	-	-	1	-	-	-	-	-	-	-	1
2. การทำเหมืองแร่ และเหมืองหิน	-	-	-	-	-	-	-	-	-	-	-	-	-	-	
3. การผลิต	-	-	-	-	-	-	2	1	1	-	-	-	-	10	
4. ไฟฟ้า ก๊าซ ไอ้ น้ำ และระบบการปรับอากาศ	-	-	-	-	-	-	-	-	-	-	-	-	-	-	
5. การจัดหา น้ำ การจัดการน้ำเสียและของเสีย รวมถึงกิจกรรมที่เกี่ยวข้อง	-	-	-	-	-	-	-	-	-	-	-	-	-	-	
6. การก่อสร้าง	-	-	-	-	-	-	-	1	1	-	-	-	-	9	
7. การขายส่งและการขายปลีก การซ่อมยานยนต์และจักรยานยนต์	-	-	-	-	-	-	2	-	-	-	-	-	-	3	
8. การขนส่งและสถานที่เก็บสินค้า	-	-	-	-	-	-	-	-	-	-	-	-	-	-	
9. ที่พักแรมและบริการด้านอาหาร	-	-	-	-	-	-	-	-	-	1	-	-	-	6	
10. ข้อมูลข่าวสารและการสื่อสาร	-	-	-	-	-	-	-	-	-	-	-	-	-	-	
11. กิจกรรมทางการเงินและการประกันภัย	-	-	-	-	-	-	-	-	-	-	-	-	-	-	
12. กิจกรรมเกี่ยวกับก่อสร้างทรัพย์	-	-	-	-	-	-	-	-	1	-	-	-	-	2	
13. กิจกรรมวิชาชีพวิทยาศาสตร์และกิจกรรมทางวิชาการ	-	-	-	-	-	-	-	1	1	1	-	-	-	4	
14. กิจกรรมการบริหารและบริการสนับสนุน	-	-	-	-	-	-	1	-	-	-	-	-	-	3	
15. การบริหารราชการ การป้องกันประเทศและการประกันสังคม	-	-	-	-	-	-	-	-	-	-	-	-	-	-	
16. การศึกษา	-	-	-	-	-	-	-	-	-	-	-	-	-	-	
17. กิจกรรมด้านสุขภาพและงานสังคมสงเคราะห์	-	-	-	-	-	-	-	-	-	-	-	-	-	1	
18. ศิลปะ ความบันเทิงและนันทนาการ	-	-	-	-	-	-	1	-	-	-	-	-	-	1	
19. กิจกรรมการบริการด้านอื่น ๆ	-	1	-	-	-	-	-	-	-	-	-	-	-	1	
20. กิจกรรมการจ้างงานในครัวเรือน กิจกรรมการผลิตสินค้าและบริการที่ทำขึ้นเองเพื่อใช้ในครัวเรือน	-	-	-	-	-	-	-	-	-	-	-	-	-	-	
21. กิจกรรมขององค์การระหว่างประเทศและภาคีสมาชิก	-	-	-	-	-	-	-	-	-	-	-	-	-	-	

ที่มา : กรมสวัสดิการและคุ้มครองแรงงาน



ตารางที่ 41 การตรวจสอบความปลอดภัยในการทำงานในกรุงเทพมหานคร จำแนกตามขนาดสถานประกอบการ ปี 2568

ขนาดสถานประกอบการ	สถานประกอบการ ที่ผ่านการตรวจ		ลูกจ้างที่ผ่านการตรวจ (คน)			ผลการตรวจ (แห่ง)		การดำเนินการของเจ้าหน้าที่ (แห่ง)					ผลการดำเนินการของเจ้าหน้าที่ (แห่ง)	
			ชาย	หญิง	รวม	ปฏิบัติ ถูกต้อง	ปฏิบัติ ไม่ถูกต้อง	ออกคำสั่ง				ส่งเรื่อง ดำเนินคดี	ติดตามและ ปฏิบัติถูกต้องแล้ว	อยู่ระหว่าง ดำเนินการให้ ถูกต้อง
	(แห่ง)	(ครั้ง)						ส่งเอกสาร	เชิญพบ	ปรับปรุง	หยุดการใช้ เครื่องจักร			
1 - 4 คน	49	64	69	72	141	24	25	-	1	21	-	3	15	10
5 - 9 คน	121	161	434	487	921	75	46	1	1	44	-	-	39	7
10 - 19 คน	259	362	1,936	1,729	3,665	153	106	1	1	103	-	1	100	6
20 - 49 คน	525	720	9,043	8,136	17,179	309	216	3	5	208	-	-	182	34
50 - 99 คน	271	386	9,932	9,176	19,108	145	126	5	4	117	-	1	111	15
100 - 299 คน	197	292	16,819	15,732	32,551	93	104	1	1	101	-	1	94	10
300 - 499 คน	27	41	5,017	5,416	10,433	12	15	-	1	14	-	-	12	3
500 - 999 คน	23	34	5,458	9,391	14,849	11	12	-	-	12	-	-	11	1
1,000 คนขึ้นไป	9	15	4,511	6,979	11,490	3	6	-	-	6	-	-	6	-
รวม	1,481	2,075	53,219	57,118	110,337	825	656	11	14	626	-	6	570	86

ที่มา : กรมสวัสดิการและคุ้มครองแรงงาน



ตารางที่ 42 การตรวจสอบความปลอดภัยในการทำงานในกรุงเทพมหานคร จำแนกตามอุตสาหกรรม ปี 2568

ประเภทอุตสาหกรรม	สป. ที่ผ่านการตรวจ (แห่ง)		ลูกจ้างที่ผ่านการตรวจ (คน)			ผลการตรวจ (แห่ง)		การดำเนินการของเจ้าหน้าที่ (แห่ง)					ผลการดำเนินการของเจ้าหน้าที่ (แห่ง)		
	(แห่ง)	(ครั้ง)	ชาย	หญิง	รวม	ปฏิบัติ ถูกต้อง	ปฏิบัติไม่ ถูกต้อง	ออกคำสั่ง				ส่งเรื่อง ดำเนินคดี	ติดตามและ ปฏิบัติถูกต้องแล้ว	อยู่ระหว่าง ดำเนินการ ให้ถูกต้อง	
								ส่งเอกสาร	เชิญพบ	ปรับปรุง	หยุดใช้ เครื่องจักร				
1. เกษตรกรรม การป่าไม้ และการประมง	1	1	1	7	8	1	-	-	-	-	-	-	-	-	-
2. การทำเหมืองแร่ และเหมืองหิน	4	5	66	52	118	2	2	-	-	2	-	-	1	1	
3. การผลิต	415	608	23,538	26,313	49,851	206	209	3	3	204	-	-	184	25	
4. ไฟฟ้า ก๊าซ ไอน้ำ และระบบการปรับอากาศ	5	6	58	30	88	2	3	-	-	2	-	1	1	2	
5. การจัดหา การจัดการน้ำเสียและของเสีย รวมถึงกิจกรรมที่เกี่ยวข้อง	2	3	79	36	115	1	1	-	-	1	-	-	1	-	
6. การก่อสร้าง	206	325	6,960	3,216	10,176	84	122	5	1	115	-	1	113	9	
7. การขายส่งและการขายปลีก การซ่อมยานยนต์และจักรยานยนต์	451	605	11,735	12,204	23,939	277	174	2	9	161	-	2	146	28	
8. การขนส่งและสถานที่เก็บสินค้า	53	73	2,100	1,137	3,237	25	28	-	-	27	-	1	19	9	
9. ที่พักแรมและบริการด้านอาหาร	88	119	2,263	2,689	4,952	54	34	1	-	33	-	-	31	3	
10. ข้อมูลข่าวสารและการสื่อสาร	61	79	1,435	1,120	2,555	40	21	-	1	20	-	-	18	3	
11. กิจกรรมทางการเงินและการประกันภัย	27	38	384	529	913	16	11	-	-	11	-	-	11	-	
12. กิจกรรมเกี่ยวกับก่อสร้างหิรัญทรัพย์	36	43	737	694	1,431	27	9	-	-	9	-	-	7	2	
13. กิจกรรมวิชาชีพวิทยาศาสตร์และกิจการทางวิชาการ	44	58	1,417	1,288	2,705	29	15	-	-	15	-	-	14	1	
14. กิจกรรมการบริหารและบริการสนับสนุน	48	60	961	2,428	3,389	35	13	-	-	12	-	1	12	1	
15. การบริหารราชการ การป้องกันประเทศและการประกันสังคมภาคบังคับ	-	-	-	-	-	-	-	-	-	-	-	-	-	-	
16. การศึกษา	1	1	6	24	30	1	-	-	-	-	-	-	-	-	
17. กิจกรรมด้านสุขภาพและงานสังคมสงเคราะห์	17	25	1,011	4,939	5,950	9	8	-	-	8	-	-	8	-	
18. ศิลปะ ความบันเทิงและนันทนาการ	8	9	123	118	241	6	2	-	-	2	-	-	1	1	
19. กิจกรรมการบริการด้านอื่น ๆ	14	17	345	294	639	10	4	-	-	4	-	-	3	1	
20. กิจกรรมการจ้างงานในครัวเรือน กิจกรรมการผลิตสินค้าและบริการที่สร้างขึ้น เองเพื่อใช้ในครัวเรือน	-	-	-	-	-	-	-	-	-	-	-	-	-	-	
21. กิจกรรมขององค์การระหว่างประเทศและภาคีสมาชิก	-	-	-	-	-	-	-	-	-	-	-	-	-	-	
รวม	1,481	2,075	53,219	57,118	110,337	825	656	11	14	626	-	6	570	86	

ที่มา : กรมสวัสดิการและคุ้มครองแรงงาน



ตารางที่ 43 องค์กรนายจ้าง/ลูกจ้างในกรุงเทพมหานคร ปี 2568

องค์กรนายจ้าง	จำนวน (แห่ง)
สมาคมนายจ้าง	118
สหพันธ์นายจ้าง	1
สภาองค์กรนายจ้าง	17
รวม	136
องค์กรลูกจ้าง	จำนวน (แห่ง)
สหภาพแรงงานรัฐวิสาหกิจ	45
สหภาพแรงงานในกิจการเอกชน	242
สหพันธ์แรงงานรัฐวิสาหกิจ	1
สหพันธ์แรงงาน	4
สภาองค์กรลูกจ้าง	16
รวม	308

ที่มา : กรมสวัสดิการและคุ้มครองแรงงาน



ตารางที่ 44 ข้อเรียกร้อง/ข้อพิพาท/ข้อขัดแย้ง ในกรุงเทพมหานคร ปี 2568

ข้อเรียกร้อง/ข้อพิพาท/ข้อขัดแย้งการแจ้ง/ ยุติข้อเรียกร้อง	แห่ง	ครั้ง	คน
1. การแจ้งข้อเรียกร้อง	38	48	113,098
2. การยุติข้อเรียกร้อง	37	47	110,253
2.1 การยุติโดยไม่เกิดข้อพิพาทแรงงาน	32	41	84,257
- ตกลงกันเอง	32	41	84,257
- ถอนข้อเรียกร้อง	-	-	-
- อื่น ๆ	-	-	-
2.2 การเกิดข้อพิพาทแรงงาน	5	6	25,996
3. ข้อเรียกร้องยังไม่ยุติ	1	1	2,845
การเกิดข้อพิพาท/ยุติข้อพิพาท			
1. การเกิดข้อพิพาทแรงงาน	5	6	25,996
2. การยุติข้อพิพาทแรงงาน	3	4	17,332
- ยุติภายใน 5 วัน	2	3	17,172
- ยุติเกิน 5 วัน	1	1	160
- ชี้ขาดโดยบังคับ	-	-	-
- ชี้ขาดโดยสมัครใจ	-	-	-
- อื่น ๆ	-	-	-
3. ข้อพิพาทแรงงานยังไม่ยุติ	2	2	8,664
การเกิดข้อขัดแย้ง/ยุติข้อขัดแย้ง			
1. การเกิดข้อขัดแย้ง	3	3	16,996
2. การยุติข้อขัดแย้ง	2	2	3,772
- ตกลงกันได้	-	-	-
- ถอนเรื่อง	2	2	3,772
- ฟ้องศาลแรงงาน	-	-	-
3. การผลงงาน	-	-	-
4. ข้อขัดแย้งยังไม่ยุติ	1	1	13,224

ที่มา : กรมสวัสดิการและคุ้มครองแรงงาน



ตารางที่ 45 การส่งเสริมการจัดสวัสดิการแรงงานจำแนกกิจกรรมที่ส่งเสริม ในกรุงเทพมหานคร ปี 2568

กิจกรรมที่ส่งเสริม	แห่ง	คน	ล้านบาท
1. ส่งเสริมให้สถานประกอบการกิจการจัดสวัสดิการแรงงาน นอกเหนือจากที่กฎหมายกำหนด	4,978	288,402	-
2. ดำเนินการศูนย์เด็กเล็กกีฬาเขตสิรินธรราชวิทยาลัย ใน พระราชูปถัมภ์	2	1,596	-
3. ให้บริการเงินกู้กองทุนเพื่อผู้ใช้แรงงาน 3.1 สหกรณ์และลูกจ้างที่เป็นสมาชิกสหกรณ์ที่ได้รับเงินกู้	11	3,132	63,700,000
4. ส่งเสริมความรู้เกี่ยวกับสวัสดิการแรงงาน	-	-	-
5. จัดคาราวานแก็งจันเพื่อให้บริการด้านสวัสดิการและคุ้มครองแรงงาน	-	-	-

ที่มา : กรมสวัสดิการและคุ้มครองแรงงาน



ตารางที่ 46 สถานประกอบการที่เลิกกิจการ และลูกจ้างที่ถูกเลิกจ้างในกรุงเทพมหานคร จำแนกตามประเภทอุตสาหกรรม ปี 2568

ประเภทอุตสาหกรรม	จำนวน สถานประกอบการ	จำนวน ผู้ถูกเลิกจ้าง
1. เกษตรกรรม การป่าไม้ และการประมง	15	22
2. การทำเหมืองแร่ และเหมืองหิน	6	8
3. การผลิต	283	397
4. ไฟฟ้า ก๊าซ ไอน้ำ และระบบการปรับอากาศ	6	8
5. การจัดหา น้ำ การจัดการน้ำเสียและของเสีย รวมถึงกิจกรรมที่เกี่ยวข้อง	1	1
6. การก่อสร้าง	139	241
7. การขนส่งและการขายปลีก การซ่อมยานยนต์และจักรยานยนต์	804	1,038
8. การขนส่งและสถานที่เก็บสินค้า	130	174
9. ที่พักแรมและบริการด้านอาหาร	269	486
10. ข้อมูลข่าวสารและการสื่อสาร	225	358
11. กิจกรรมทางการเงินและการประกันภัย	69	97
12. กิจกรรมเกี่ยวกับก่อสร้างิมทรัพย์	115	147
13. กิจกรรมวิชาชีพวิทยาศาสตร์และกิจกรรมทางวิชาการ	237	305
14. กิจกรรมการบริหารและบริการสนับสนุน	269	354
15. การบริหารราชการ การป้องกันประเทศและการป้องกันสังคมภาคบังคับ	0	0
16. การศึกษา	33	38
17. กิจกรรมด้านสุขภาพและงานสังคมสงเคราะห์	111	160
18. ศิลปะ ความบันเทิงและนันทนาการ	36	89
19. กิจกรรมการบริการด้านอื่น ๆ	72	90
20. กิจกรรมการจ้างงานในครัวเรือน กิจกรรมการผลิตสินค้าและบริการที่ทำ ขึ้นเองเพื่อใช้ในครัวเรือน	2	2
21. กิจกรรมขององค์การระหว่างประเทศและภาคีสมาชิก	0	0
รวม	2,822	4,015

ที่มา : กรมสวัสดิการและคุ้มครองแรงงาน



ตารางที่ 47 การประสบอันตรายหรือเจ็บป่วยเนื่องจากการทำงาน ระหว่างวันที่ 1 มกราคม 2568 ถึงวันที่ 30 กันยายน 2568

ขนาดสถานประกอบกิจการ	ความร้ายแรง					
	ตาย	ทุพพลภาพ	สูญเสียอวัยวะ บางส่วน	หยุดงาน เกิน 3 วัน	หยุดงานไม่ เกิน 3 วัน	รวม
1 - 10 คน	12	-	1	380	1743	2,136
11 - 20 คน	7	-	-	257	1,315	1,579
21 - 50 คน	25	-	-	419	1,910	2,354
51 - 100 คน	7	-	-	333	1,496	1,836
101 - 200 คน	7	-	-	254	1,346	1,607
201 - 500 คน	9	-	-	322	1,935	2,266
501 - 1000 คน	9	-	-	232	1,498	1,739
มากกว่า 1000 คน	35	-	-	702	4,505	5,242
รวม	111	-	1	2,899	15,748	18,759

ที่มา : กรมสวัสดิการและคุ้มครองแรงงาน



5. การประกันสังคม

ตารางที่ 48 ผู้ประกันตนในกรุงเทพมหานคร จำแนกตามมาตรา ปี 2568

จังหวัด	สถานประกอบการ (แห่ง)	ผู้ประกันตน รวม (คน)	มาตรา 33 (คน)	มาตรา 39 (คน)	มาตรา 40 (คน)
กรุงเทพมหานคร	163,340	6,299,007	4,167,672	432,693	1,698,642

ที่มา : สำนักงานประกันสังคม

ตารางที่ 49 สถานพยาบาลในระบบประกันสังคมในกรุงเทพมหานคร ปี 2568

ประเภทสถานพยาบาล	แห่ง
รัฐบาล	22
เอกชน	28
รวม	50

ที่มา : สำนักงานประกันสังคม

ตารางที่ 51 การใช้บริการของกองทุนประกันสังคมกรุงเทพมหานคร จำแนกตามประโยชน์ทดแทน (ไม่เนื่องจากการทำงาน) ปี 2568^P

ประเภทประโยชน์ทดแทน	ผู้ประกันตน (ราย)	จำนวนเงิน (ล้านบาท)
เจ็บป่วย *	NA	NA
คลอดบุตร	6,003	182,167,943
ทุพพลภาพ	3,425	60,869,913
ตาย	881	77,384,457
สงเคราะห์บุตร	178,567	372,931,400
ชราภาพ	226,847	2,087,809,291
ว่างงาน	75,720	669,557,836
รวม	491,443	3,450,720,839

ที่มา : สำนักงานประกันสังคม

หมายเหตุ

P = Preliminary (ข้อมูลเบื้องต้น)

* = สำนักงานประกันสังคมยังไม่เผยแพร่ข้อมูลปี 2568 จึงใช้ข้อมูลไตรมาส 4 ปี 2568

