



ข้อมูลสำคัญ สำหรับผู้บริหารกระทรวงแรงงาน

ประจำเดือน มีนาคม 2569

สาระสำคัญ

1

ข้อมูลทั่วไป

2

ข้อมูลด้านแรงงาน

3

ผลการดำเนินงานของกองทุน
ในกำกับดูแลของกระทรวงแรงงาน

4

ผลการดำเนินงานภายใต้แผนปฏิบัติการ
กระทรวงแรงงาน

ข้อมูลทั่วไป

วิสัยทัศน์ (Vision)

“ แรงงานมีศักยภาพสูง
มีงานทำและมีหลักประกันทางสังคมที่ดี ”

พันธกิจ (Mission)

- 1 พัฒนากำลังแรงงานให้เป็นแรงงานศักยภาพสูง
- 2 ส่งเสริมการมีงานทำให้กับกำลังแรงงานทุกกลุ่ม
- 3 สร้างหลักประกันทางสังคม คุ่มครองแรงงาน และความปลอดภัยในการทำงาน
- 4 ส่งเสริมความร่วมมือด้านแรงงานระหว่างประเทศและด้านความมั่นคง
- 5 ส่งเสริมและพัฒนาองค์กร เป็นองค์กรประสิทธิภาพสูงพร้อมรับ
และปรับตัวเข้ากับการเปลี่ยนแปลง
- 6 พัฒนาระบบการให้บริการด้านแรงงานด้วยเทคโนโลยีดิจิทัล



ภาพรวมองค์กรของกระทรวงแรงงาน

โครงสร้างองค์กร (Organizational Structure)



สำนักงานปลัดกระทรวงแรงงาน

ข้อมูลด้านแรงงาน



บทสรุปผู้บริหาร

การเตือนภัยด้านแรงงาน

Early Warning System

สถานการณ์ด้านแรงงานในระบบประกันสังคม

รายงานการเตือนภัยฉบับสมบูรณ์



ฉบับเดือนกุมภาพันธ์ 2569

(ข้อมูลล่าสุด เดือนมกราคม 2569)

การจ้างงาน

ผู้ประกันตน ม. 33

12,110,856 คน

YoY +0.83 %
+99,499 คน

MoM -0.60 %
-72,893 คน

จำแนกเป็น

1. **ภาคเกษตรกรรม** ↑
153,129 คน
+7,539 คน (+5.18 %YoY)
2. **ภาคอุตสาหกรรม** ↓
3,980,885 คน
-341 คน (-0.01 %YoY)
3. **ภาคบริการ** ↑
5,917,238 คน
+62,757 คน (+1.07 %YoY)

การว่างงาน(f)

ผู้ว่างงานในระบบประกันสังคม

229,227 คน

YoY +2.03 %
+4,561 คน

MoM +5.43 %
+11,812 คน

จำแนกเป็น

1. **ภาคเกษตรกรรม*** ↑
2,320 คน
+87 คน (+3.90 %YoY)
2. **ภาคอุตสาหกรรม*** ↓
58,961 คน
-5,899 คน (-9.09 %YoY)
3. **ภาคบริการ*** ↑
116,940 คน
+4,458 คน (+3.96 %YoY)

อัตราการว่างงานในระบบประกันสังคม **1.89% (f)**

การเลิกจ้าง(f)

ผู้ถูกเลิกจ้างในระบบประกันสังคม

44,437 คน

YoY -1.89 %
-856 คน

MoM +7.89 %
+3,283 คน

จำแนกเป็น

1. **ภาคเกษตรกรรม*** ↑
344 คน
+20 คน (+6.17 %YoY)
2. **ภาคอุตสาหกรรม*** ↓
14,064 คน
-189 คน (-1.33 %YoY)
3. **ภาคบริการ*** ↑
15,803 คน
+2,980 คน (+23.24 %YoY)

อัตราการเลิกจ้างในระบบประกันสังคม **0.37% (f)**

สรุปสถานการณ์ด้านแรงงาน

สถานการณ์การจ้างงานของผู้ประกันตน ม.33 **ปรับตัวดีขึ้น** จากเดือนเดียวกันของปีก่อนหน้า โดยเฉพาะสาขา **การผลิต ขนส่ง/สถานที่เก็บสินค้า และ การสนับสนุนงานราชการ** ที่ฟื้นตัวได้ดี อย่างไรก็ตาม ยังมี **อุตสาหกรรมที่การจ้างงานลดลง** ได้แก่ **การสื่อสาร การบริหาร/การบริการสนับสนุน และ การก่อสร้าง**

สัญญาณเตือนภัยด้านแรงงาน มีค่าเท่ากับ 0.00 แสดงถึงการจ้างงานใน 12 เดือนข้างหน้าจะอยู่ใน **เกณฑ์ปกติ (สีเขียว)** นอกจากนี้ ดัชนีชี้วัดการแจ้งเตือนด้านเศรษฐกิจมีการแจ้งเตือน 0 ตัว จากทั้งหมด 26 ตัว ส่วนการคาดการณ์โอกาสเกิดวิกฤตในตลาดแรงงาน ใน 12 เดือนข้างหน้ามีโอกาสเกิดวิกฤตการว่างงานร้อยละ 1.42 และโอกาสเกิดวิกฤตเลิกจ้างร้อยละ 0.00



หมายเหตุ : 1. สำนักงานประกันสังคมอยู่ระหว่างการปรับปรุงระบบฐานข้อมูล

2. ข้อมูลเปรียบเทียบกับปีที่แล้วโดย (f) คือ การพยากรณ์ข้อมูล; ข้อมูลผู้ประกันตน ม.33 เป็นข้อมูลจริง ณ มกราคม 2569 โดยใช้การวิเคราะห์แนวโน้มต่อเนื่องจากฐานข้อมูลระบบเตือนภัยด้านแรงงาน

กองเศรษฐกิจการแรงงาน สำนักงานปลัดกระทรวงแรงงาน

ข้อมูล ณ เดือนกุมภาพันธ์ 2569



บทสรุปผู้บริหาร

ไตรมาส 3/2568

กลุ่มที่ 1 ดัชนีชี้วัดตลาดแรงงานที่สำคัญ (KILM)

โดยใช้ข้อมูลสำรวจภาวะการทำงานของประชากร ของสำนักงานสถิติแห่งชาติ



หมวดที่ 1 : การจ้างงานและการว่างงาน

1.1 การมีส่วนร่วมในกำลังแรงงาน

	อัตราการมีส่วนร่วมในกำลังแรงงาน	อัตราผู้อยู่นอกกำลังแรงงาน
Q3/67	68.34%	31.66%
Q4/67	68.36%	31.64%
Q1/68	67.53%	32.47%
Q2/68	67.50%	32.50%
Q3/68	67.57% ▲	32.43% ▼

1.2 จำนวนผู้มีงานทำและอัตราการมีงานทำต่อประชากร



1.3 จำนวนผู้ว่างงานและอัตราการว่างงาน



1.4 จำนวนผู้ว่างงานระยะยาวและอัตราส่วนการว่างงานระยะยาว

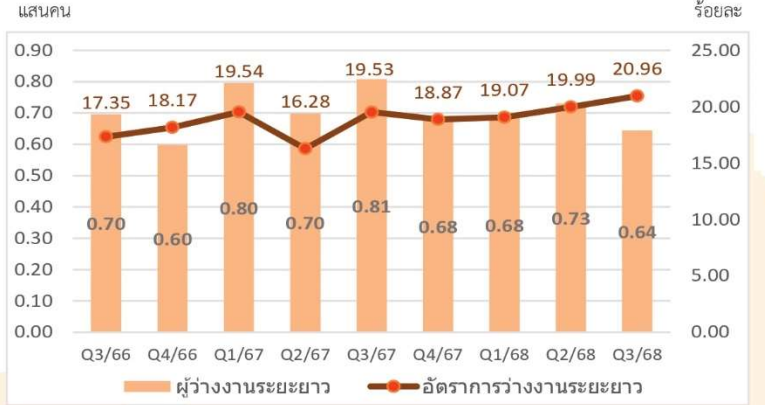



บทสรุปผู้บริหาร

ไตรมาส 3/2568

หมวดที่ 2 : ศักยภาพแรงงาน

2.1 อัตราการจ้างงานแบบไม่เต็มเวลา



2.2 อัตราการทำงานต่ำระดับด้านเวลา



ที่มา : สำนักงานสถิติแห่งชาติ (ข้อมูลสำรวจภาวะการทำงานของประชากร) ประมวลผลโดย : กองเศรษฐกิจแรงงาน

กลุ่มที่ 2 ดัชนีชี้วัดหลักด้านบริหารแรงงานของกระทรวงแรงงาน

โดยใช้ข้อมูลในกระทรวงแรงงาน ได้แก่ สำนักงานปลัดกระทรวงแรงงาน กรมการจัดหางาน กรมพัฒนาฝีมือแรงงาน กรมสวัสดิการและคุ้มครองแรงงาน และสำนักงานประกันสังคม

หมวดที่ 1 : การพัฒนาศักยภาพแรงงาน

1) การฝึกเตรียมเข้าทำงาน

จำนวนผู้ร่วมการทดสอบ/ฝึก	1,127
จำนวนผู้ผ่านการทดสอบ/ฝึก	830
ได้งานทำ 1 คน	

2) การฝึกยกระดับฝีมือแรงงาน

จำนวนผู้ร่วมการทดสอบ/ฝึก	32,999
จำนวนผู้ผ่านการทดสอบ/ฝึก	32,067
ได้งานทำ 24,669 คน	

3) การฝึกอาชีพเสริม

จำนวนผู้ร่วมการทดสอบ/ฝึก	7,532
จำนวนผู้ผ่านการทดสอบ/ฝึก	7,477
ได้งานทำ 4,602 คน	

4) การทดสอบมาตรฐานฝีมือแรงงานแห่งชาติ

จำนวนผู้ร่วมการทดสอบ/ฝึก	6,227
จำนวนผู้ผ่านการทดสอบ/ฝึก	4,199

หมวดที่ 2 : การจ้างงานในระบบประกันสังคม

จำนวนผู้ประกันตน

24.83 ล้านคน

มาตรา 33 12.16 ล้านคน 48.97%

มาตรา 39 1.65 ล้านคน 6.63%

มาตรา 40 11.02 ล้านคน 44.40%



2.1 จำนวนผู้ประกันตนและสัดส่วนแรงงานในระบบประกันสังคม ม.33



2.2 จำนวนผู้ประกันตนที่ขอรับประโยชน์ทดแทนกรณีว่างงาน อัตราการว่างงาน/อัตราการเลิกจ้างในระบบประกันสังคม (ม.33)



หมายเหตุ : จำนวนผู้ขอรับประโยชน์ทดแทนกรณีว่างงาน เป็นจำนวนผู้ประกันตนที่ว่างงาน (ถูกเลิกจ้าง ลาออก หรือสิ้นสุดสัญญาจ้าง) ยังไม่รวมกรณีว่างงานเนื่องจากเหตุสุดวิสัย



สำนักงานปลัดกระทรวงแรงงาน

แรงงานไทยในต่างประเทศ

1. แรงงานไทยในต่างประเทศ (เฉพาะ 11 ประเทศ ที่มี สสร.)	ก.พ. 69	ม.ค. 69
รวม (สสร. สํารวจและรวบรวมข้อมูลจากหน่วยงานด้านแรงงานในแต่ละประเทศ)	425,078 คน (0.02%)	424,972 คน
· ถูกกฎหมาย (คือ VISA ทำงานปกติที่อยู่ตามสัญญาจ้าง)	269,982 คน (0.53%)	268,551 คน
· ผิดกฎหมาย (คือ VISA ทำงานหมดอายุ หรือยังอยู่ระหว่างการต่อ VISA ทำงาน แต่ยังคงทำงานอยู่)	34,781 คน (0.07%)	34,758 คน
· คนไทยที่พำนักผิดกฎหมาย (คือ VISA อื่นที่ไม่ใช่ VISA ทำงาน แอบลักลอบทำงาน)	120,315 คน (-1.11%)	121,663 คน
· ประมาณการรายได้ส่งกลับ (รพท.) เฉพาะประเทศ ที่มี สสร.	9,845.50 ล้านบาท (-7.63%)	10,658.96 ล้านบาท
ประมาณการรายได้ส่งกลับ (รพท.) รวมทุกประเทศ	- ล้านบาท * รอรายงานจาก รพท.	28,836 ล้านบาท
ประมาณการรายได้ส่งกลับสะสม (รพท.) (ต.ค. 68 – ม.ค. 69)	106,394 ล้านบาท	
* ข้อมูลรายได้ส่งกลับ เป็นตัวเลขประมาณการ ณ วันที่ 9 มีนาคม 2569 เวลา 10.00 น. www.doe.go.th/prd/assets/upload/files/overseas_th/1a204f102fecc8a6379229417823ae0d.pdf		
แรงงานไทยที่ยังทำงานอยู่ในต่างประเทศ (คือ จำนวนแรงงานที่กระทรวงแรงงานอนุญาตให้ไปทำงานในต่างประเทศที่ยังคงทำงานอยู่ คิดจากรายชื่อสัญญาจ้างงานของคนหางาน นับจากวันที่เดินทางออกจากประเทศไทย)	223,634 คน (1.13%)	221,138 คน

พื้นที่รับผิดชอบของ สสร. ในต่างประเทศ (จำนวน 12 แห่ง ใน 11 ประเทศ) ดังนี้ 1) เมืองฮ่องกง (ฮ่องกง มาเก๊า ไต้หวัน หมู่เกาะเซาท์แชงไฮ้ ป่าเลา) 2) กรุงมะนิลา และไทเป (นิวไทเป เมืองไทเป จีหลง เกาหยวน อี้หลาน ซินจู๋ เหมียวลี่ ไถจง ฮัวเหลียน หนันโกว เหลียงเจียง จินเหมิน) 3) กรุงมะนิลา สาขาเมืองเกาสง (เมืองเกาสง จางฮัว ไถหนาน หยุนหลิน เจียเอ๋ย ผิงตง ไถตง เกาะเผิงหู) 4) ญี่ปุ่น 5) กรุงโซล สาธารณรัฐเกาหลี (เกาหลีใต้) 6) บรูไน 7) มาเลเซีย 8) สิงคโปร์ 9) ซาอุดีอาระเบีย (กรุงริยาด) (ซาอุดีอาระเบีย คูเวต บาห์เรน จอร์แดน เยเมน อิรัก ซีเรีย เลบานอน ลิเบีย อียิปต์ แอลจีเรีย โมร็อกโก 10) กรุงอาบูดาบี สหรัฐอาหรับเอมิเรตส์ (สหรัฐอาหรับเอมิเรตส์ กาตาร์ โอมาน อิหร่าน) 11) กรุงเทลอาวีฟ อิสราเอล และ 12) นครเจนีวา สวิสเซอร์แลนด์

2. จำนวนสิทธิประโยชน์ที่แรงงานได้รับ	ก.พ. 69	ม.ค. 69
รวม	3,414 เรื่อง (-26.45%)	4,642 เรื่อง
· สิทธิประโยชน์ที่เป็นตัวเงิน	1,357 เรื่อง	1,703 เรื่อง
รวมเป็นเงิน	14.79 ล้านบาท (-17.74%)	17.98 ล้านบาท
· สิทธิประโยชน์ที่ไม่เป็นตัวเงิน	2,057 เรื่อง	2,939 เรื่อง

สิทธิประโยชน์ที่เป็นตัวเงิน ได้แก่ ค่าจ้างค้างจ่าย/ เงินทดแทนกรณีเจ็บป่วย/ เสียชีวิต เป็นต้น

สิทธิประโยชน์ที่ไม่เป็นตัวเงิน ได้แก่ ค่าแปลภาษา/ การให้ข้อมูลเกี่ยวกับสิทธิประโยชน์/ การคุ้มครองและดูแลสิทธิประโยชน์อื่นๆ เช่น เจ็บป่วยหรือเสียชีวิต

ที่มา : สำนักประสานความร่วมมือระหว่างประเทศ (สปร.)

ที่มา : กองเศรษฐกิจการแรงงาน สำนักงานปลัดกระทรวงแรงงาน ข้อมูล ณ เดือนกุมภาพันธ์ 2568

สำนักงานปลัดกระทรวงแรงงาน

การรับรองเอกสารการจ้างงาน
สำนักงานแรงงานในต่างประเทศ ประจำปีงบประมาณปี พ.ศ. 2569

ลำดับ	สำนักงานแรงงานในต่างประเทศ	ต.ค. 68 – มี.ค. 69
1	สำนักงานแรงงานในประเทศบรูไน	31
2	สำนักงานแรงงานในประเทศมาเลเซีย	330
3	สำนักงานแรงงานในประเทศสิงคโปร์	796
4	สำนักงานแรงงาน ณ เมืองฮ่องกง	751
5	สำนักงานแรงงานในประเทศญี่ปุ่น	3,820
6	ฝ่ายแรงงาน ประจำสถานเอกอัครราชทูต ณ กรุงโซล	10,148
7	สำนักงานแรงงาน ณ กรุงมะนิลา (ส่วนที่ 2) ไทเป	8,953
8	สำนักงานแรงงาน ณ กรุงมะนิลา (ส่วนที่ 2) สาขาเมืองเกาสง	4,627
9	ฝ่ายแรงงาน ประจำสถานเอกอัครราชทูต ณ กรุงเทลอาวีฟ	16,548
10	สำนักงานแรงงานในประเทศซาอุดีอาระเบีย (กรุงริยาด)	1,182
11	ฝ่ายแรงงาน ประจำสถานเอกอัครราชทูต ณ กรุงอาบูดาบี	197
	รวม	47,383

ที่มา : กลุ่มงานประสานความร่วมมือระหว่างประเทศ
สำนักประสานความร่วมมือระหว่างประเทศ

กรมการจัดหางาน

การส่งเสริมการมีงานทำ

ข้อมูลส่งเสริมการมีงานทำ ของกรมการจัดหางาน	ก.พ. 2569	ข้อมูลสะสม (ต.ค. 68 – ก.พ. 69)
• ตำแหน่งงานว่าง	31,523 ราย	198,366 ราย
• ผู้ลงทะเบียนสมัครงาน มาใช้บริการ	25,473 ราย	136,106 ราย
• บรรจุงาน	16,891 ราย	87,917 ราย
• ตำแหน่งงานว่างของบริษัท จัดหางานเอกชน	4,502 ราย	61,227 ราย

แรงงานต่างด้าว

คนต่างด้าวที่ได้รับอนุญาตทำงาน			พ.ย. 68
แรงงานต่างด้าวที่ได้รับอนุญาตทำงานคงเหลือทั่วราชอาณาจักร เมื่อเทียบกับเดือนตุลาคม 2568 จำนวน 3,948,355 คน ลดลง 27,091 คน คิดเป็นร้อยละ -0.69			3,921,264 คน
จำแนกตามลักษณะ การเข้าเมืองและ ประเภทคนต่างด้าว	มาตรา 59	ทั่วไป	133,311 คน
		นำเข้าตาม MOU (เมียนมา 233,769 คน) (ลาว 271,112 คน) (กัมพูชา 135,679 คน)	640,560 คน
	มาตรา 62	ส่งเสริมการลงทุน BOI	67,790 คน
	มาตรา 63/1	ชนกลุ่มน้อย	85,887 คน
	มาตรา 63/2	มติ ครม. 24 ก.ย. 67 (จดทะเบียนสถานะไม่ถูกต้องกฎหมาย) (เมียนมา 863,074 คน) (ลาว 28,185 คน) (กัมพูชา 103,598 คน) (เวียดนาม 6,897 คน)	1,001,754 คน
		มติ ครม. 24 ก.ย. 67 และ มติ ครม. 4 ก.พ. 68 (ต่ออายุ) (เมียนมา 1,829,379 คน) (ลาว 3,133 คน) (กัมพูชา 150,830 คน) (เวียดนาม 59 คน)	1,983,401 คน
	มาตรา 64	คนต่างด้าวทำงาน ไป – กลับ หรือตามฤดูกาล (เมียนมา 2,489 คน) (กัมพูชา 6,072 คน)	8,561 คน

ที่มา : กองเศรษฐกิจการแรงงาน สำนักงานปลัดกระทรวงแรงงาน ข้อมูล ณ เดือนกุมภาพันธ์ 2569

กรมการจัดหางาน

จำนวนคนหางานที่ได้รับอนุญาตให้เดินทางไปทำงานต่างประเทศ (รวมทุกประเทศ)
(จำแนกตามหมวดสาขาอาชีพ) ประจำเดือนมีนาคม พ.ศ. 2569

หมวด ที่	หมวดสาขาอาชีพ	5 วิธีเดินทาง			RE-ENTRY		
		รวม	ชาย	หญิง	รวม	ชาย	หญิง
1	ผู้บัญญัติกฎหมาย ข้าราชการระดับอาวุโส ผู้จัดการ	28	21	7	36	27	9
2	ผู้ประกอบการวิชาชีพด้านต่างๆ	121	77	44	58	39	19
3	ช่างเทคนิคและผู้ปฏิบัติงานที่เกี่ยวข้อง	255	186	69	206	97	109
4	เสมียน เจ้าหน้าที่	3	1	2	12	3	9
5	พนักงานบริการ พนักงานขายในร้านค้าและตลาด	209	75	134	305	131	174
6	ผู้ปฏิบัติงานฝีมือด้านการเกษตรและประมง	658	413	245	416	311	105
7	ผู้ปฏิบัติงานโดยใช้ฝีมือในธุรกิจต่างๆ	295	280	15	239	237	2
8	ผู้ปฏิบัติงานในโรงงาน ผู้ควบคุมเครื่องจักร และผู้ปฏิบัติงานด้านการประกอบ	1,168	805	363	867	666	201
9	อาชีพงานพื้นฐาน	749	542	207	1,024	820	204
0	ทหาร	-	-	-	-	-	-
รวมทั้งสิ้น		3,486	2,400	1,086	3,163	2,331	832

ที่มา : กองบริหารแรงงานไทยไปต่างประเทศ กรมการจัดหางาน
ฝ่ายทะเบียนคนหางานและสารสนเทศ

ประมาณการรายได้ที่คนหางานในต่างประเทศส่งกลับโดยผ่านระบบธนาคารแห่งประเทศไทย

ปี 2569											
มกราคม	กุมภาพันธ์	มีนาคม	เมษายน	พฤษภาคม	มิถุนายน	กรกฎาคม	สิงหาคม	กันยายน	ตุลาคม	พฤศจิกายน	ธันวาคม
25,506	30,418										
รวมทั้งสิ้น		55,924 ล้านบาท									

ที่มา : 1. ธนาคารแห่งประเทศไทย
2. กรมการจัดหางาน กองบริหารแรงงานไทยในต่างประเทศ ฝ่ายทะเบียนคนหางานและสารสนเทศ

หมายเหตุ : 1) ข้อมูลรายได้ส่งกลับปรับปรุงข้อมูลตามธนาคารแห่งประเทศไทย
2) ข้อมูลล่าสุด ณ วันที่ 17 เมษายน 2569 เวลา 10.00 น.

ผลการดำเนินงานของกองทุนในกำกับดูแลของกรมการจัดหางาน

กรมการจัดหางาน	1 ต.ค. 68 – 31 มี.ค. 69	
1. กองทุนเพื่อช่วยเหลือคนหางานไปทำงานในต่างประเทศ (คงเหลือ)	762.49	ล้านบาท
- จำนวนคนหางานที่ได้รับเงินสงเคราะห์จากกองทุน	71	ราย
- รายจ่าย	9.55	ล้านบาท
2. เงินกองทุนเพื่อผู้รับงานไปทำที่บ้าน (คงเหลือ)	1.40	ล้านบาท
- จำนวนกลุ่มที่ได้อนุมัติเงินกู้	9	กลุ่ม
- จำนวนรายที่ได้อนุมัติเงินกู้	-	ราย
- จำนวนเงินที่อนุมัติ	2,100,000.00	บาท
3. กองทุนเพื่อการบริหารจัดการการทำงานของคนต่างด้าว (คณะกรรมการกองทุนฯ มีกรอบการจัดสรรเงินเพื่อการบริหารจัดการ การทำงานของคนต่างด้าว ประจำปีงบประมาณ 2568)	2,025.92	ล้านบาท
- จัดสรรเงินสนับสนุนหน่วยงานภาครัฐในการบริหารจัดการ เกี่ยวกับการทำงานของคนต่างด้าวตาม พระราชกำหนดการบริหาร จัดการการทำงานของคนต่างด้าว พ.ศ. 2560 และที่แก้ไขเพิ่มเติม พ.ศ. 2561 จำนวน 4 หน่วยงาน ได้แก่	2,025.92	ล้านบาท
1. กรมการจัดหางาน		
2. กองทัพบก		
3. กรมสวัสดิการและคุ้มครองแรงงาน		
4. สำนักงานตำรวจแห่งชาติ		
- ผลการใช้จ่ายเงิน (ณ มีนาคม 2569)	164.70	ล้านบาท
- จำนวนเงิน (คงเหลือ) จากการจัดสรรเงินกองทุนฯ	1,861.22	ล้านบาท

กรมพัฒนาฝีมือแรงงาน

การพัฒนาศักยภาพแรงงานไทย	ก.พ. 2569	ข้อมูลสะสม ต.ค. - ก.พ. 69
1. พัฒนาฝีมือและศักยภาพก่อนเข้าสู่ตลาดแรงงาน		
ผู้สมัครการฝึกอบรม	13 คน	75 คน
ผู้ที่อยู่ระหว่างการฝึก(ยังไม่จบหลักสูตร)	13 คน	75 คน
จำนวนผู้สำเร็จการพัฒนา	0 คน	0 คน
2. ฝึกยกระดับฝีมือแรงงาน		
ผู้สมัครการฝึกอบรม	12,984 คน	59,102 คน
ผู้ที่อยู่ระหว่างการฝึก(ยังไม่จบหลักสูตร)	12,887 คน	58,683 คน
จำนวนผู้สำเร็จการพัฒนา	12,192 คน	55,557 คน
3. ทดสอบมาตรฐานฝีมือแรงงาน		
ผู้สมัครการฝึกอบรม	6,235 คน	20,168 คน
ผู้ที่อยู่ระหว่างการฝึก(ยังไม่จบหลักสูตร)	6,230 คน	19,963 คน
จำนวนผู้สำเร็จการพัฒนา	4,011 คน	13,016 คน
4. ฝึกอาชีพเสริม		
ผู้สมัครการฝึกอบรม	3,692 คน	13,220 คน
ผู้ที่อยู่ระหว่างการฝึก(ยังไม่จบหลักสูตร)	3,690 คน	13,214 คน
จำนวนผู้สำเร็จการพัฒนา	3,648 คน	13,049 คน
5. ฝึกอบรมตามพระราชบัญญัติส่งเสริมการพัฒนาฝีมือแรงงาน		
ผู้สมัครการฝึกอบรม	413,769 คน	4,702,328 คน
ผู้ที่อยู่ระหว่างการฝึก(ยังไม่จบหลักสูตร)	413,769 คน	4,702,328 คน
จำนวนผู้สำเร็จการพัฒนา	413,769 คน	3,677,591 คน

ที่มา : กองเศรษฐกิจการแรงงาน สำนักงานปลัดกระทรวงแรงงาน ข้อมูล ณ เดือนกุมภาพันธ์ 2569

ผลการดำเนินงานของกองทุนในกำกับดูแลของกรมพัฒนาฝีมือแรงงาน

กรมพัฒนาฝีมือแรงงาน	1 ต.ค. 68 – 31 มี.ค. 69	
• กองทุนพัฒนาฝีมือแรงงาน (คงเหลือ)	34.29	ล้านบาท
1. การให้กู้ยืมเงินของกองทุนพัฒนาฝีมือแรงงาน		
- วงเงินงบประมาณ	30.00	ล้านบาท
- อนุมัติเงินกู้ยืม	19.51	ล้านบาท
- ผู้ได้รับเงินกู้ยืม	28	ราย
2. การให้เงินช่วยเหลือหรืออุดหนุนของกองทุนพัฒนาฝีมือแรงงาน		
- วงเงินงบประมาณ	45.00	ล้านบาท
- อนุมัติเงินอุดหนุน	21.19	ล้านบาท
- ผู้ได้รับเงินช่วยเหลือหรืออุดหนุน	1,091	ราย

กรมสวัสดิการและคุ้มครองแรงงาน

1. ผลการตรวจแรงงาน/สปก. ตามกฎหมายคุ้มครองฯ		ก.พ. 69
สปก.	ปฏิบัติถูกต้อง	1,720 แห่ง
	ปฏิบัติไม่ถูกต้อง	57 แห่ง
ลูกจ้าง	ได้รับการปฏิบัติถูกต้อง	41,721 คน
	ได้รับการปฏิบัติไม่ถูกต้อง	2,141 คน

2. การชุมนุมเรียกร้อง					
เดือน/ปี	เกิดการชุมนุม (ครั้ง)	สปก. (แห่ง)	ลูกจ้างทั้งหมด (คน)	ลูกจ้างที่เกี่ยวข้อง	
				คน	ร้อยละของ ลูกจ้างทั้งหมด
ก.พ. 69	1*	-	-	40	-

หมายเหตุ : * หมายถึง คณะบุคคล/กลุ่มต่างๆ ที่รวมตัวกันเพื่อชุมนุมเรียกร้อง
ที่มา : สำนักพัฒนามาตรฐานแรงงาน กรมสวัสดิการและคุ้มครองแรงงาน

สถานประกอบกิจการที่มีการใช้มาตรา 75									
เดือน/ปี	จำนวน สปก./ลูกจ้างที่ ได้รับผลกระทบ			หยุดกิจการบางส่วน			หยุดกิจการทั้งหมด		
	แห่ง	คน	วัน	แห่ง	คน	วัน	แห่ง	คน	วัน
ก.พ. 69	55	10,871	1,196	44	5,893	972	11	4,978	224

ที่มา : กองเศรษฐกิจการแรงงาน สำนักงานปลัดกระทรวงแรงงาน ข้อมูล ณ เดือนกุมภาพันธ์ 2569

ผลการดำเนินงานของกองทุนในกำกับดูแลของกรมสวัสดิการและคุ้มครองแรงงาน

กรมสวัสดิการและคุ้มครองแรงงาน	1 ต.ค. 68 – 31 มี.ค. 69	
1. กองทุนเพื่อผู้ใช้แรงงาน (คงเหลือ)	235.80	ล้านบาท
- สหกรณ์ที่ได้รับอนุมัติเงินกู้	2	แห่ง
- เงินที่อนุมัติให้สหกรณ์กู้	20.00	ล้านบาท
- ลูกจ้างที่เป็นสมาชิกสหกรณ์ที่ได้รับอนุมัติเงินกู้	266	ราย
2. กองทุนสงเคราะห์ลูกจ้าง (คงเหลือ)	138.61	ล้านบาท
- ลูกจ้างที่ได้รับเงินสงเคราะห์จากกองทุน	5,147	ราย
- จำนวนเงินสงเคราะห์ที่จ่าย	82.73	ล้านบาท
3. กองทุนความปลอดภัย อาชีวอนามัย และสภาพแวดล้อมในการทำงาน (คงเหลือ)	501.38	ล้านบาท
- รับเงินรายได้ตามมาตรา 45 แห่ง พ.ร.บ. ความปลอดภัย อาชีวอนามัย และสภาพแวดล้อมในการทำงาน พ.ศ. 2554	15.60	ล้านบาท
- จ่ายเงินตามมาตรา 46 แห่ง พ.ร.บ. ความปลอดภัย อาชีวอนามัย และสภาพแวดล้อมในการทำงาน พ.ศ. 2554	14.57	ล้านบาท
- จ่ายเงินให้กู้แก่นายจ้าง	4	ราย
- จำนวนเงินที่ให้นายจ้างกู้	13.34	ล้านบาท

สำนักงานประกันสังคม

การประกันสังคม

1. กองทุนประกันสังคม		
สปก.ที่มีลูกจ้าง 1 คนขึ้นไป	538,439 แห่ง	ธ.ค. 68
กรุงเทพและปริมณฑล 262,194 แห่ง ภาคกลาง 97,828 แห่ง ภาคตะวันออกเฉียงเหนือ 56,781 แห่ง ภาคเหนือ 61,937 แห่ง และภาคใต้ 59,699 แห่ง		
ลูกจ้างผู้ประกันตน	24,869,211 คน	ธ.ค. 68
กรุงเทพและปริมณฑล 10,439,642 คน ภาคกลาง 6,327,196 คน ภาคตะวันออกเฉียงเหนือ 2,907,125 คน ภาคเหนือ 2,390,631 คน และภาคใต้ 2,804,617 คน		
มาตรา 33	12,183,749 คน	ธ.ค. 68
มาตรา 39	1,650,427 คน	ธ.ค. 68
มาตรา 40	11,035,035 คน	ธ.ค. 68
แรงงานนอกระบบ (ม. 39+40)	12,685,462 คน	ธ.ค. 68
2. เงินกองทุนสะสมกองทุนประกันสังคม		
= 2.91	ล้านบาท	Q3/68 ณ กันยายน
*กองทุนประกันสังคม จ่ายประโยชน์ทดแทน 7 กรณี คือ กรณีเจ็บป่วย คลอดบุตร ทูพพลภาพ ตาย สงเคราะห์บุตร ชราภาพ และว่างงาน		
3. จำนวนผู้รับประโยชน์ทดแทนกรณีว่างงาน		
= 224,559 ราย		พ.ย. 68
4. สถานะกองทุนเงินทดแทน		
เงินกองทุน	89,677 ล้านบาท	Q3/68 ณ กันยายน
จำนวนนายจ้าง	556,115 คน	ธ.ค. 68
จำนวนลูกจ้าง	12,242,378 คน	ธ.ค. 68
จำนวนลูกจ้างที่ประสบอันตราย หรือ เจ็บป่วยจากการทำงาน	6,869 คน	พ.ย. 68
*กองทุนเงินทดแทน จ่ายกรณีประสบอันตราย คือ จำนวนลูกจ้างที่เจ้าหน้าที่ได้วินิจฉัยแล้วว่าประสบอันตรายหรือเจ็บป่วย เนื่องจากการทำงานจนถึงขั้นหยุดงาน หรือสูญเสียอวัยวะ หรือทุพพลภาพ หรือตาย		
5. การจ่ายประโยชน์ทดแทนจากกองทุนเงินทดแทน		
จำนวนเงิน	180.09 ล้านบาท	พ.ย. 68
6. อัตราการเปลี่ยนแปลงของจำนวนผู้ประกันตนในระบบประกันสังคมมาตรา 33		
(YoY) ธ.ค. 68 = 0.85%		(YoY) พ.ย. 68 = 0.94%
(QoQ) Q4/68 = 0.10%		(QoQ) Q3/68 = 0.01%
7. อัตราการจ้างงานในระบบประกันสังคม (มาตรา 33) ต่อประชากรอายุ 15 ปีขึ้นไป		
Q4/68 = 20.46%		Q3/68 = 20.44%

ที่มา : กองเศรษฐกิจการแรงงาน สำนักงานปลัดกระทรวงแรงงาน ข้อมูล ณ เดือนมกราคม 2569

ผลการดำเนินงานของกองทุนในกำกับดูแลของสำนักงานประกันสังคม

สำนักงานประกันสังคม	1 ต.ค. 68 – 31 มี.ค. 69	
1. กองทุนประกันสังคม (ธ.ค. 68)		
• สถานประกอบกิจการที่มีลูกจ้างตั้งแต่ 1 คนขึ้นไป	538,439	แห่ง
• ลูกจ้างผู้ประกันตน	24,869,211	ราย
• สถานะเงินกองทุน (คงเหลือ) (ต.ค. 68)	2.91	ล้านล้านบาท
- กรณีไม่รวมภาวะผูกพันกรณีชราภาพ	852.91	ล้านบาท
• ประโยชน์ทดแทน รวม 7 กรณี (ต.ค. 68)		
- เงินประโยชน์ทดแทนที่จ่าย	12,175.55	ล้านบาท
- การใช้บริการ	6,703,490	ราย
1) กรณีเจ็บป่วย ตาย ทูพพลภาพ และคลอดบุตร		
- เงินประโยชน์ทดแทนที่จ่าย	5,450.24	ล้านบาท
- การใช้บริการ	4,330,842	ราย
2) กรณีสงเคราะห์บุตรและชราภาพ		
- เงินประโยชน์ทดแทนที่จ่าย	5,805.72	ล้านบาท
- การใช้บริการ	2,138,533	ราย
3) กรณีว่างงาน		
- เงินประโยชน์ทดแทนที่จ่าย	919.59	ล้านบาท
- การใช้บริการ	234,115	ราย
2. กองทุนเงินทดแทน (กรณีประสบอันตรายเนื่องจากการทำงาน)		
• สถานะเงินกองทุน (คงเหลือ)	89,677	ล้านบาท
- จำนวนนายจ้าง (ธ.ค. 68)	556,115	ราย
- จำนวนลูกจ้าง (ธ.ค. 68)	12,242,378	ราย
- จำนวนลูกจ้างที่ประสบอันตรายหรือเจ็บป่วยจากการทำงาน (พ.ย. 68)	6,869	ราย
- การจ่ายประโยชน์ทดแทนจากกองทุนเงินทดแทน (พ.ย. 68)	180.09	ล้านบาท

ข้อมูล ณ เดือนธันวาคม 2568 เนื่องจากระบบอยู่ระหว่างการปรับปรุง

รายงานผลการดำเนินงาน ประจำปีงบประมาณ พ.ศ.2569



กระทรวงแรงงาน
MINISTRY OF LABOUR

ภาพรวมกระทรวงแรงงาน

รอบ 6 เดือน (ตุลาคม 2568 - มีนาคม 2569)

เปรียบเทียบเป้าหมาย รอบ 6 เดือน



ร้อยละ: **92.97**

เกณฑ์สีแดง (ต้องเร่งรัด)

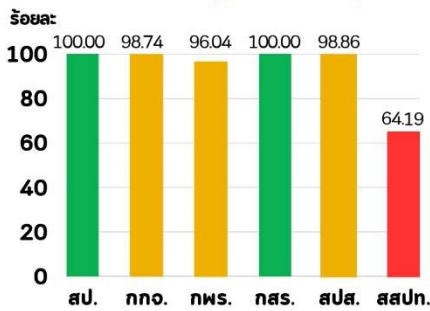

เปรียบเทียบเป้าหมาย รอบ 12 เดือน

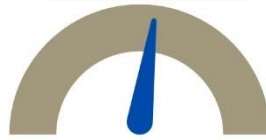

ร้อยละ: **54.38**

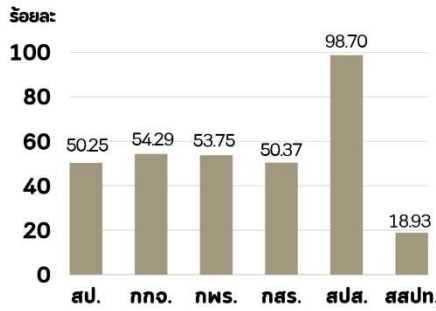

เกณฑ์การวัดผลการดำเนินงาน

เป็นไปตามแผน ร้อยละ 100

ต่ำกว่าแผนไม่เกินร้อยละ 5
(ร้อยละ 95.00 - 99.99)

ต่ำกว่าแผนเกินร้อยละ 5
(ต่ำกว่าร้อยละ 95.00)



สรุปผลการดำเนินงาน

ผลการดำเนินงานในภาพรวมทั้งกระทรวง

เมื่อเทียบกับเป้าหมายรอบ 6 เดือน (ต.ค. 68 - มี.ค. 69)

อยู่ในเกณฑ์สีแดง คือ **ต้องเร่งรัด (ร้อยละ 92.97)**

ทั้งนี้ เมื่อพิจารณารายหน่วยงาน พบว่า มี 2 หน่วยงาน

ที่อยู่ในเกณฑ์สีเขียว คือ ส.ป. (ร้อยละ 100.00)

และ ท.ก.ร. (ร้อยละ 100.00) โดยมี 3 หน่วยงาน

ที่อยู่ในเกณฑ์สีเหลือง คือ ก.ท.จ. (ร้อยละ 98.74),

ท.พ.ร. (ร้อยละ 96.04), และ ส.ป.ส. (ร้อยละ 98.86)

และ 1 หน่วยงาน ที่อยู่ในเกณฑ์สีแดง คือ ส.ส.ป.ท.

(ร้อยละ 64.19)

ผลการดำเนินงานเปรียบเทียบรอบ 6 เดือน/12 เดือน จำแนกหน่วยงาน

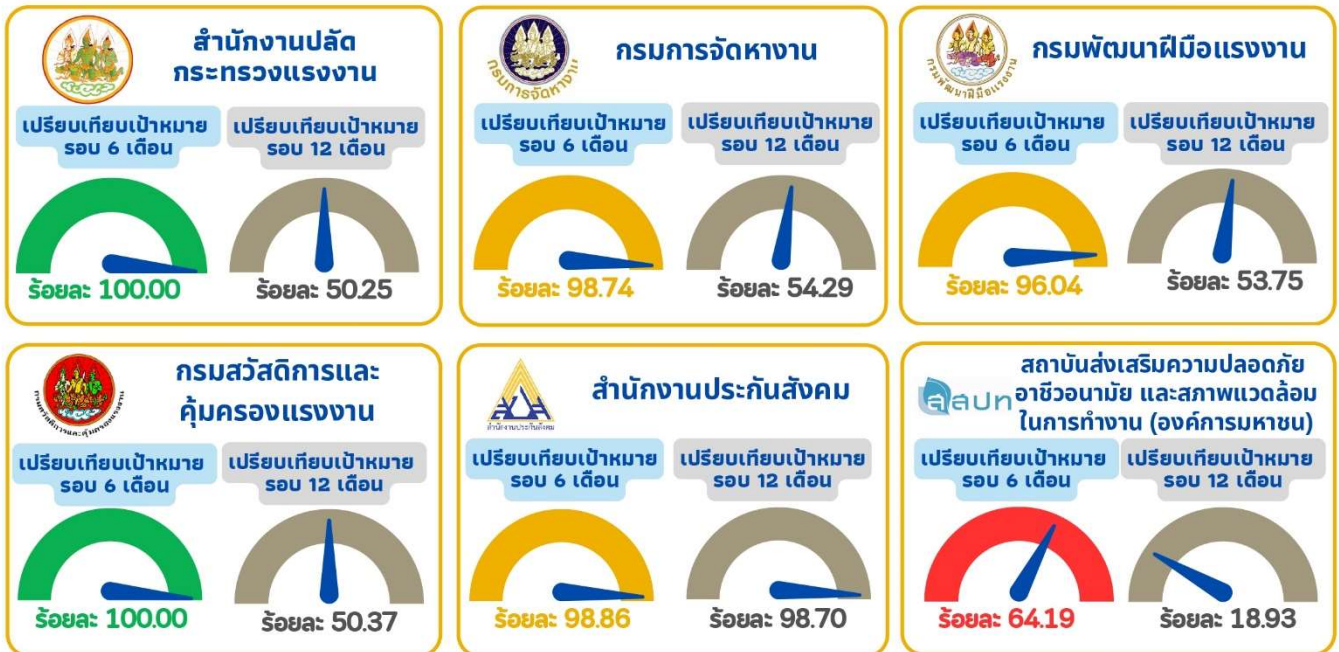

ปัญหา/อุปสรรคในการดำเนินงาน	1) กรมการจัดหางาน	2) กรมพัฒนาฝีมือแรงงาน	3) สำนักงานประกันสังคม	4) ส.ส.ป.ท.
	หน่วยปฏิบัติมีการปรับแผนการดำเนินงาน	มีการปรับแผนการฝึกอบรมให้สอดคล้องกับความต้องการของกลุ่มเป้าหมายและบริบทของพื้นที่	จำนวนผู้ประกันตนในระบบประกันสังคมลดลง เนื่องจากปัญหาภาวะเศรษฐกิจของประเทศ ส่งผลให้การจ้างงานลดลง กระทั่งต่อรายได้และสถานะทางการเงินของประชาชน	โครงการอยู่ระหว่างรอลงนามสัญญาจ้างในเดือนเมษายน 2569 ซึ่งทุกโครงการยังดำเนินงานตามกรอบระยะเวลาของแผนที่กำหนด

ข้อมูล ณ วันที่ 17 เมษายน 2569 รวบรวมและประเมินผลโดย สำนักตรวจและประเมินผล กลุ่มงานวิเคราะห์และประเมินผล

ผลการดำเนินงานภายใต้แผนปฏิบัติงานกระทรวงแรงงาน

สำนักงานปลัดกระทรวงแรงงาน ประกอบด้วย 7 โครงการ

ส่วนราชการ	ผลผลิต/โครงการ/ตัวชี้วัด	หน่วยนับ	ผลการดำเนินงาน	เป้าหมายงาน	
			6 เดือน	6 เดือน	12 เดือน
สำนักงานปลัดกระทรวงแรงงานประกอบด้วย 7 โครงการ				100.00	50.25
1	<p>โครงการขับเคลื่อนและป้องกันการแสวงหาประโยชน์ด้านแรงงานที่อาจนำไปสู่การบังคับใช้แรงงาน หรือการค้ามนุษย์ด้านแรงงาน</p> <p>1) หน่วยงานสังกัดกระทรวงแรงงาน ดำเนินการตรวจบูรณาการสถานประกอบกิจการ กลุ่มเสี่ยง และแรงงานได้รับการคุ้มครองจากการเป็นผู้เสียหายจากการบังคับใช้แรงงานและการค้ามนุษย์ด้านแรงงาน</p> <p>2) ระดับความสำเร็จในการปฏิบัติงาน ตามแผนปฏิบัติการ ว่าด้วยการส่งต่อระดับชาติ และมาตรฐานการปฏิบัติงาน</p>	<p>แห่ง</p> <p>คน</p> <p>ระดับ</p>	<p>3,880</p> <p>49,170</p> <p>รายงานผลเดือน ก.ย. 69</p>	<p>2,855</p> <p>42,450</p> <p>(100)</p> <p>(100)</p>	<p>5,500</p> <p>(70.55)</p> <p>82,500</p> <p>(59.60)</p> <p>5</p>
2	<p>โครงการส่งเสริมการป้องกันและแก้ไขปัญหายาเสพติดในกลุ่มแรงงาน</p> <p>1) จำนวนแรงงานในสถานประกอบการ ที่มีลูกจ้างต่ำกว่า 10 คนลงมา แรงงานนอกระบบ และแรงงานในสถานประกอบการที่เข้าร่วม จัดตั้งชมรม/ศูนย์เพื่อนใจ TO BE NUMBER ONE ได้รับการส่งเสริมความรู้และสร้างภูมิคุ้มกันการป้องกันและแก้ไขปัญหายาเสพติดไม่ต่ำกว่า</p> <p>2) ร้อยละของกลุ่มเป้าหมายมีความรู้ ความเข้าใจและสร้างภูมิคุ้มกันยาเสพติด</p>	<p>คน</p> <p>ร้อยละ</p>	<p>121,085</p> <p>รายงานผลเดือน ก.ย. 69</p>	<p>111,484</p> <p>(100)</p>	<p>198,655</p> <p>(60.95)</p> <p>85</p>
3	<p>โครงการเสริมสร้างความสัมพันธ์และขยายตลาดแรงงาน ระหว่างประเทศ</p> <p>1) จำนวนข้อเสนอเชิงนโยบายตามพันธกรณี และความร่วมมือด้านแรงงานระหว่างประเทศ ที่นำไปสู่การปฏิบัติ</p> <p>2) ร้อยละที่เพิ่มขึ้นของความต้องการแรงงาน ไทยในต่างประเทศ</p>	<p>ข้อเสนอ</p> <p>ร้อยละ</p>	<p>รายงานผลเดือน ก.ย. 69</p>		<p>10</p> <p>4</p>

ผลการดำเนินงานภายใต้แผนปฏิบัติงานกระทรวงแรงงาน

ส่วนราชการ	ผลผลิต/โครงการ/ตัวชี้วัด	หน่วยนับ	ผลการดำเนินงาน	เป้าหมายงาน	
			6 เดือน	6 เดือน	12 เดือน
4	โครงการเพิ่มประสิทธิภาพการให้บริการด้านแรงงาน				
	1) จำนวนประชาชนที่ได้รับบริการด้านแรงงาน	คน	493,834	406,120 (100)	766,460 (64.43)
	2) จำนวนนโยบาย ข้อเสนอ แนวทาง และมาตรการด้านแรงงาน	เรื่อง	3	3 (100)	29 (10.35)
	3) จำนวนกลุ่มเป้าหมายที่ขอรับบริการด้านแรงงานได้รับการคัดกรอง – ส่งต่อหน่วยงาน	ร้อยละ	รายงานผลเดือน ก.ย. 69		60
	4) นโยบาย ข้อเสนอ แนวทาง และมาตรการด้านแรงงานที่นำไปสู่การปฏิบัติ	ร้อยละ			95
5) ร้อยละแรงงานมาตรา 33 ที่ได้รับค่าจ้างเพิ่มขึ้นจากการปรับอัตราค่าจ้างขั้นต่ำ	ร้อยละ	15			
5	โครงการแก้ไขปัญหาความเดือดร้อนด้านอาชีพ				
	1) จำนวนกำลังแรงงานที่ได้รับการแก้ไขปัญหาความเดือดร้อนด้านอาชีพ	คน	3,733	1,800 (100)	5,800 (64.36)
	2) ผู้ผ่านการพัฒนาทักษะฝีมือแรงงาน มีรายได้หลังจากการพัฒนาทักษะฝีมือเพิ่มขึ้นไม่น้อยกว่า	ร้อยละ	รายงานผลเดือน ก.ย. 69		10
6	โครงการส่งเสริม คุ่มครอง และพัฒนาคุณภาพชีวิตแรงงานนอกระบบ แรงงานสูงอายุ และแรงงานพิการ				
	1) จำนวนแรงงานนอกระบบ แรงงานสูงอายุ และแรงงานพิการ ที่ได้รับการส่งเสริม คุ่มครอง และพัฒนาคุณภาพชีวิต	คน	1,581	1,200 (100)	2,400 (65.88)
	2) แรงงานอิสระ แรงงานสูงอายุ แรงงานพิการ ที่ขึ้นทะเบียนแรงงานอิสระที่ผ่านการฝึกอบรม ได้รับการพัฒนาทักษะฝีมือ มีรายได้ และ/หรือเข้าถึงหลักประกันทางสังคมไม่น้อยกว่า	ร้อยละ	รายงานผลเดือน ก.ย. 69		60
7	โครงการยกระดับการให้บริการด้านแรงงานเพื่อขับเคลื่อนรัฐบาลดิจิทัล จำนวนบุคลากรด้านไอทีหรือผู้ปฏิบัติงานด้านดิจิทัล ได้รับการอบรมหลักสูตรดิจิทัลที่กำหนด	คน	54	50 (100)	93 (58.07)

ผลการดำเนินงานภายใต้แผนปฏิบัติงานกระทรวงแรงงาน

กรมการจัดหางาน ประกอบด้วย 1 ผลผลิต 13 โครงการ

ส่วนราชการ	ผลผลิต/โครงการ/ตัวชี้วัด	หน่วยนับ	ผลการดำเนินงาน	เป้าหมายงาน	
			6 เดือน	6 เดือน	12 เดือน
กรมการจัดหางาน ประกอบด้วย 1 ผลผลิต 13 โครงการ				98.74	54.29
1	โครงการบริหารจัดการแรงงานต่างด้าว 1) แรงงานต่างด้าวได้รับอนุญาตทำงาน 2) แรงงานต่างด้าวได้รับการตรวจสอบ 3) สถานประกอบการได้รับการตรวจสอบ 4) แรงงานต่างด้าวที่ยื่นขออนุญาตทำงานได้รับอนุญาตให้ทำงานไม่น้อยกว่า	คน คน แห่ง ร้อยละ	153,830 187,220 23,165 รายงานผลเดือน ก.ย. 69	85,400 (100) 164,673 (100) 19,558 (100) 80	140,000 (100) 270,000 (69.34) 32,000 (72.39) 80
2	โครงการป้องกันปัญหาการค้ามนุษย์ด้านแรงงาน 1) คนหางานได้รับการคุ้มครอง 2) แรงงานและนายจ้างมีความรู้ ความเข้าใจ และปฏิบัติได้ถูกต้องตามกฎหมาย ไม่ตกเป็นเหยื่อของการค้ามนุษย์ 3) การร้องทุกข์ของผู้เดินทางไปทำงานต่างประเทศได้รับการแก้ไขปัญหา	คน คน ร้อยละ	339,356 18,784 รายงานผลเดือน ก.ย. 69	305,015 (100) 16,400 (100) 100	500,000 (67.87) 26,800 (70.09) 100
3	โครงการศูนย์ประสานแรงงานประมง 1) แรงงานประมงและนายจ้างมีความรู้ ความเข้าใจ และปฏิบัติได้ถูกต้องตามกฎหมาย ไม่ตกเป็นเหยื่อของการค้ามนุษย์ 2) แรงงานต่างด้าวในกิจการประมง ได้รับการแก้ไขปัญหาเกี่ยวกับเรื่องร้องเรียน/ร้องทุกข์ไม่น้อยกว่า	คน ร้อยละ	74,070 รายงานผลเดือน ก.ย. 69	64,770 (100) 80	100,000 (74.07) 80
4	โครงการสร้างภูมิคุ้มกันให้แรงงานห่างไกลยาเสพติด 1) แรงงานกลุ่มเป้าหมายได้รับความรู้ ความเข้าใจปัญหายาเสพติด 2) แรงงานกลุ่มเป้าหมายมีความรู้ ความเข้าใจและสร้างภูมิคุ้มกันยาเสพติดไม่น้อยกว่า	คน ร้อยละ	141,064 รายงานผลเดือน ก.ย. 69	126,882 (100) 85	207,500 (67.98) 85

ผลการดำเนินงานภายใต้แผนปฏิบัติงานกระทรวงแรงงาน

ส่วนราชการ	ผลผลิต/โครงการ/ตัวชี้วัด	หน่วยนับ	ผลการดำเนินงาน	เป้าหมายงาน	
			6 เดือน	6 เดือน	12 เดือน
5	โครงการจัดหางานและส่งเสริมการประกอบอาชีพให้ผู้ผ่านการบำบัดรักษายาเสพติด 1) ผู้ผ่านการบำบัดรักษายาเสพติดได้รับบริการจัดหางาน และบริการส่งเสริมการประกอบอาชีพ 2) ผู้ผ่านการบำบัดรักษายาเสพติดมีงานทำ มีอาชีพ เฉลี่ยไม่น้อยกว่า	คน	76	87 (87.36)	150 (50.67)
		ร้อยละ	รายงานผลเดือน ก.ย. 69		33
6	โครงการศูนย์อำนวยความสะดวกด้านการจ้างแรงงานต่างด้าวในเขตพัฒนาเศรษฐกิจพิเศษ 1) นายจ้าง/สถานประกอบการได้รับบริการ 2) นายจ้าง/สถานประกอบการที่ได้รับบริการมีความรู้ ความเข้าใจในการขอรับใบอนุญาตทำงานให้แรงงานต่างด้าวไม่น้อยกว่า	คน	13,505	12,200 (100)	20,000 (67.53)
		ร้อยละ	รายงานผลเดือน ก.ย. 69		80
7	โครงการเตรียมความพร้อมแก่กลุ่มเป้าหมายก่อนเข้าสู่ตลาดแรงงาน 1) กลุ่มเป้าหมายได้รับบริการข้อมูลข่าวสาร และเข้าร่วมกิจกรรมด้านตลาดแรงงาน 2) นักเรียนตั้งแต่ระดับชั้นประถมศึกษาขึ้นไป นักศึกษา และประชาชนได้รับบริการแนะแนวอาชีพ 3) ผู้รับบริการได้รับการส่งเสริมการประกอบอาชีพ 4) ผู้รับบริการสามารถนำความรู้ไปใช้ประโยชน์ในการเลือกศึกษาหรือเลือกประกอบอาชีพได้ไม่น้อยกว่า 5) ผู้ได้รับบริการส่งเสริมการประกอบอาชีพ มีอาชีพ ไม่น้อยกว่า	คน	5,869,528	5,670,000 (100)	9,000,000 (65.22)
		คน	225,687	186,585 (100)	311,200 (72.52)
		คน	1,807	1,740 (100)	3,000 (60.23)
		ร้อยละ	รายงานผลเดือน ก.ย. 69		90
		ร้อยละ			50
8	โครงการบริการจัดหางานและอาชีพ 1) ประชาชนได้รับบริการส่งเสริมการมีงานทำ 2) ผู้มารับบริการมีงานทำ เฉลี่ยไม่น้อยกว่า	คน	797,764	526,220 (100)	947,240 (84.22)
		ร้อยละ	รายงานผลเดือน ก.ย. 69		60

ผลการดำเนินงานภายใต้แผนปฏิบัติงานกระทรวงแรงงาน

ส่วนราชการ	ผลผลิต/โครงการ/ตัวชี้วัด	หน่วยนับ	ผลการดำเนินงาน	เป้าหมายงาน	
			6 เดือน	6 เดือน	12 เดือน
9	โครงการสร้างงาน สร้างอาชีพให้กลุ่มเปราะบาง 1) ประชาชนกลุ่มเปราะบางได้รับบริการส่งเสริมการมีงานทำ และส่งเสริมการประกอบอาชีพ 2) ประชาชนกลุ่มเปราะบางมีงานทำ มีอาชีพ มีรายได้ไม่น้อยกว่า	คน	29,848	18,523 (100)	22,788 (100)
		ร้อยละ	รายงานผลเดือน ก.ย. 69		60
10	โครงการออกใบอนุญาตทำงานตามกฎหมายว่าด้วยการส่งเสริมการลงทุนหรือกฎหมายอื่นเพื่อการพัฒนาเศรษฐกิจของประเทศ 1) ผู้เชี่ยวชาญจากต่างประเทศได้รับอนุญาตทำงาน 2) ผู้เชี่ยวชาญจากต่างประเทศได้รับอนุญาตทำงานเพิ่มขึ้นจากปีที่ผ่านมาไม่น้อยกว่า	คน	32,874	12,200 (100)	20,000 (100)
		ร้อยละ	รายงานผลเดือน ก.ย. 69		8
11	ผลผลิตสนับสนุนการส่งเสริมการมีงานทำ ผลการใช้จ่ายในภาพรวม ไม่น้อยกว่า	ร้อยละ	รายงานผลเดือน ก.ย. 69		100
12	โครงการพัฒนาระบบและการบริหารจัดการภาครัฐ 1) ระบบเทคโนโลยีดิจิทัลที่นำมาใช้ในการให้บริการขับเคลื่อนภารกิจของกรมการจัดหางานได้รับการพัฒนา 2) ผู้ใช้บริการมีความพึงพอใจต่อการให้บริการของหน่วยงานไม่น้อยกว่า	ระบบ	รายงานผลเดือน ก.ย. 69		2
		ร้อยละ			90
13	โครงการพัฒนาการเชื่อมโยงระบบบริการประชาชนกับระบบศูนย์กลางบริการภาครัฐเพื่อภาคธุรกิจ (BiZ Portal) ร้อยละเฉลี่ยของงานบริการที่เป็น e-Service สามารถ เชื่อมโยงกับแพลตฟอร์มดิจิทัลกลาง (BiZ Portal) ไม่น้อยกว่า	ร้อยละ	รายงานผลเดือน ก.ย. 69		60
14	โครงการพัฒนาการเชื่อมโยงระบบบริการประชาชนกับระบบพอร์ทัลกลางเพื่อประชาชน (Citizen Portal) ร้อยละเฉลี่ยของงานบริการที่เป็น e-Service สามารถ เชื่อมโยงกับแพลตฟอร์มดิจิทัลกลาง (Citizen Portal) ไม่น้อยกว่า	ร้อยละ	รายงานผลเดือน ก.ย. 69		60

ผลการดำเนินงานภายใต้แผนปฏิบัติงานกระทรวงแรงงาน

กรมพัฒนาฝีมือแรงงาน ประกอบด้วย 10 โครงการ

ส่วนราชการ	ผลผลิต/โครงการ/ตัวชี้วัด	หน่วยนับ	ผลการดำเนินงาน		เป้าหมายงาน	
			6 เดือน	6 เดือน	6 เดือน	12 เดือน
กรมพัฒนาฝีมือแรงงาน ประกอบด้วย 10 โครงการ					96.04	53.75
1	<p>โครงการพัฒนาตามศักยภาพของพื้นที่</p> <p>1) จำนวนแรงงานเข้ารับการฝึกอบรมฝีมือได้ไม่ต่ำกว่า เป้าหมาย</p> <p>2) แรงงานที่ได้รับการบริการ มีงานทำหรือมีรายได้เพิ่มขึ้นเทียบกับแรงงานที่ได้รับการทั้งหมด</p>	<p>คน</p> <p>ร้อยละ</p>	<p>1,485</p> <p>รายงานผลเดือน ก.ย. 69</p>	<p>1,500 (99.00)</p> <p>รายงานผลเดือน ก.ย. 69</p>	<p>3,000 (49.50)</p> <p>60</p>	
2	<p>โครงการยกระดับผลิตภาพและพัฒนากำลังคนเพื่อสร้างความสามารถในการแข่งขันภาคอุตสาหกรรม</p> <p>1) จำนวนแรงงานเข้ารับการฝึกอบรมฝีมือได้ไม่ต่ำกว่า เป้าหมาย</p> <p>2) ประสิทธิภาพการผลิตและการบริการของปัจจัยด้านแรงงานเพิ่มขึ้นไม่น้อยกว่า</p> <p>3) ผลิตภาพแรงงานเพิ่มขึ้นไม่น้อยกว่า</p>	<p>คน</p> <p>ร้อยละ</p> <p>ร้อยละ</p>	<p>21,283</p> <p>รายงานผลเดือน ก.ย. 69</p>	<p>19,200 (100)</p> <p>รายงานผลเดือน ก.ย. 69</p>	<p>38,400 (55.42)</p> <p>40</p> <p>4</p>	
3	<p>โครงการพัฒนาศักยภาพแรงงานชั้นสูงในเขตพัฒนาพิเศษภาคตะวันออก (EEC)</p> <p>1) จำนวนแรงงานเข้ารับการฝึกอบรมฝีมือได้ไม่ต่ำกว่า เป้าหมาย</p> <p>2) ประสิทธิภาพการผลิตและการบริการของปัจจัยด้านแรงงานเพิ่มขึ้นไม่น้อยกว่า</p> <p>3) ผลิตภาพแรงงานเพิ่มขึ้นไม่น้อยกว่า</p>	<p>คน</p> <p>ร้อยละ</p> <p>ร้อยละ</p>	<p>2,037</p> <p>รายงานผลเดือน ก.ย. 69</p>	<p>1,500 (100)</p> <p>รายงานผลเดือน ก.ย. 69</p>	<p>3,000 (67.90)</p> <p>40</p> <p>4</p>	
4	<p>โครงการพัฒนาศักยภาพแรงงานในพื้นที่ระเบียงเศรษฐกิจพิเศษ 4 ภาค</p> <p>1) จำนวนแรงงานเข้ารับการฝึกอบรมฝีมือแรงงานได้ไม่ต่ำกว่าเป้าหมาย</p> <p>2) ประสิทธิภาพการผลิตและการบริการของปัจจัยด้านแรงงานเพิ่มขึ้นไม่น้อยกว่า</p> <p>3) ผลิตภาพแรงงานเพิ่มขึ้นไม่น้อยกว่า</p>	<p>คน</p> <p>ร้อยละ</p> <p>ร้อยละ</p>	<p>723</p> <p>รายงานผลเดือน ก.ย. 69</p>	<p>600 (100)</p> <p>รายงานผลเดือน ก.ย. 69</p>	<p>1,200 (60.25)</p> <p>40</p> <p>4</p>	

ผลการดำเนินงานภายใต้แผนปฏิบัติงานกระทรวงแรงงาน

ส่วนราชการ	ผลผลิต/โครงการ/ตัวชี้วัด	หน่วยนับ	ผลการดำเนินงาน		เป้าหมายงาน	
			6 เดือน	6 เดือน	6 เดือน	12 เดือน
5	โครงการพัฒนาทักษะแรงงานด้านเทคโนโลยีรองรับ การพัฒนาเศรษฐกิจ 1) จำนวนแรงงานเข้ารับการพัฒนาศักยภาพรองรับเทคโนโลยีและนวัตกรรมได้ไม่ต่ำกว่าเป้าหมาย 2) ประสิทธิภาพการผลิตและการบริการของปัจจัยด้านแรงงานเพิ่มขึ้นไม่น้อยกว่า 3) ผลผลิตภาพแรงงานเพิ่มขึ้นไม่น้อยกว่า	คน	3,342	3,040	6,080	(54.97)
		ร้อยละ	รายงานผลเดือน ก.ย. 69		40	
		ร้อยละ	รายงานผลเดือน ก.ย. 69		4	
6	โครงการพัฒนาศักยภาพแรงงานขับเคลื่อนการเติบโตภาคเศรษฐกิจและสังคมอย่างยั่งยืน 1) จำนวนแรงงานเข้ารับการฝึกอบรมฝีมือได้ไม่ต่ำกว่า เป้าหมาย 2) ประสิทธิภาพการผลิตและการบริการของปัจจัยด้านแรงงานเพิ่มขึ้นไม่น้อยกว่า 3) ผลผลิตภาพแรงงานเพิ่มขึ้นไม่น้อยกว่า	คน	28,970	34,430	68,445	(42.33)
		ร้อยละ	รายงานผลเดือน ก.ย. 69		40	
		ร้อยละ	รายงานผลเดือน ก.ย. 69		4	
7	โครงการพัฒนาศักยภาพแรงงานเพื่อรองรับการจ่ายค่าจ้างตามมาตรฐานฝีมือแรงงาน 1) แรงงานที่เข้ารับการยกระดับและทดสอบมาตรฐาน ฝีมือแรงงานได้ไม่ต่ำกว่าเป้าหมาย 2) แรงงานเข้ารับการยกระดับและทดสอบช่างเชื่อมตามมาตรฐานสากลได้ไม่ต่ำกว่าเป้าหมาย 3) แรงงานที่ผ่านการยกระดับและทดสอบมาตรฐานฝีมือแรงงาน/มาตรฐานสากลได้ไม่ต่ำกว่าเป้าหมาย 4) ประสิทธิภาพการผลิตและการบริการของปัจจัยด้านแรงงานเพิ่มขึ้นไม่น้อยกว่า 5) ผลผลิตภาพแรงงานเพิ่มขึ้นไม่น้อยกว่า	คน	26,834	18,040	36,080	(74.37)
		คน	1,485	1,100	2,180	(68.12)
		ร้อยละ	รายงานผลเดือน ก.ย. 69		60	
		ร้อยละ	รายงานผลเดือน ก.ย. 69		40	
		ร้อยละ	รายงานผลเดือน ก.ย. 69		4	
8	โครงการเพิ่มทักษะแรงงานอิสระและกลุ่มเป้าหมายเฉพาะ เพื่อเพิ่มโอกาสในการประกอบอาชีพ 1) จำนวนแรงงานเข้ารับการฝึกอบรมฝีมือได้ไม่ต่ำกว่า เป้าหมาย 2) แรงงานนอกระบบและผู้ประกอบอาชีพอิสระที่ผ่านการฝึกอบรมมีรายได้เพิ่มขึ้นหรือต้นทุนในการประกอบอาชีพลดลงไม่น้อยกว่า	คน	27,596	33,990	66,330	(41.60)
		ร้อยละ	รายงานผลเดือน ก.ย. 69		30	

ผลการดำเนินงานภายใต้แผนปฏิบัติงานกระทรวงแรงงาน

กรมสวัสดิการและคุ้มครองแรงงาน ประกอบด้วย 1 ผลผลิต 12 โครงการ

ส่วนราชการ	ผลผลิต/โครงการ/ตัวชี้วัด	หน่วยนับ	ผลการดำเนินงาน		เป้าหมายงาน	
			6 เดือน	6 เดือน	6 เดือน	12 เดือน
กรมสวัสดิการและคุ้มครองแรงงาน ประกอบด้วย 1 ผลผลิต 12 โครงการ					100.00	50.37
1	<p>โครงการป้องกันและแก้ไขปัญหาการค้ำมนุษย์ด้านแรงงาน และการใช้แรงงานเด็กในรูปแบบที่เลวร้าย</p> <p>1) จำนวนแรงงานที่เป็นกลุ่มเสี่ยงได้รับการส่งเสริมพัฒนา และกำกับดูแลให้ได้รับการคุ้มครองตามกฎหมาย</p> <p>2) จำนวนสถานประกอบกิจการที่ได้รับการส่งเสริมความรู้ด้านแนวปฏิบัติการใช้แรงงานที่ดี (GLP)</p> <p>3) ร้อยละของสถานประกอบกิจการกลุ่มเสี่ยงที่ปฏิบัติ ไม่ถูกต้องและดำเนินการให้ปฏิบัติถูกต้องตามกฎหมาย</p>	<p>คน</p> <p>แห่ง</p> <p>ร้อยละ</p>	<p>24,278</p> <p>1,683</p> <p>รายงานผลเดือน ก.ย. 69</p>	<p>23,020 (100)</p> <p>1,653 (100)</p> <p>รายงานผลเดือน ก.ย. 69</p>	<p>45,300 (53.59)</p> <p>2,500 (67.32)</p> <p>100</p>	
2	<p>โครงการคุ้มครองสิทธิแรงงานประมงทะเล</p> <p>1) จำนวนแรงงานในเรือประมงทะเลที่ได้รับการคุ้มครองตามกฎหมายแรงงาน</p> <p>2) ร้อยละของเรือประมงทะเลที่ปฏิบัติ ไม่ถูกต้องและดำเนินการในเรือประมงทะเลปฏิบัติถูกต้องตามกฎหมายแรงงาน</p>	<p>คน</p> <p>ร้อยละ</p>	<p>2,625</p> <p>รายงานผลเดือน ก.ย. 69</p>	<p>2,000 (100)</p> <p>รายงานผลเดือน ก.ย. 69</p>	<p>4,000 (65.63)</p> <p>100</p>	
3	<p>โครงการส่งเสริมระบบการจัดการด้านยาเสพติดในสถานประกอบกิจการ</p> <p>1) จำนวนแรงงานได้รับความรู้เกี่ยวกับการป้องกันและแก้ไขปัญหายาเสพติด</p> <p>2) ร้อยละของแรงงานกลุ่มเป้าหมายมีความรู้ความเข้าใจ และสร้างภูมิคุ้มกันด้านการป้องกันและแก้ไขปัญหายาเสพติด</p>	<p>คน</p> <p>ร้อยละ</p>	<p>409,585</p> <p>รายงานผลเดือน ก.ย. 69</p>	<p>359,611 (100)</p> <p>รายงานผลเดือน ก.ย. 69</p>	<p>656,000 (62.44)</p> <p>85</p>	

ผลการดำเนินงานภายใต้แผนปฏิบัติงานกระทรวงแรงงาน

ส่วนราชการ	ผลผลิต/โครงการ/ตัวชี้วัด	หน่วยนับ	ผลการดำเนินงาน	เป้าหมายงาน	
			6 เดือน	6 เดือน	12 เดือน
4	โครงการพัฒนาเด็กปฐมวัยศูนย์เด็กเล็กวิทยาเขต สิรินครราชวิทยาลัยในพระราชูปถัมภ์ 1) จำนวนผู้ใช้แรงงานที่มีบุตรอยู่ในความดูแลของศูนย์เด็กเล็กวิทยาเขตสิรินครราชวิทยาลัยในพระราชูปถัมภ์ 2) ร้อยละของความพึงพอใจของผู้ใช้แรงงานที่มีบุตร อยู่ในความดูแลของศูนย์เด็กเล็กวิทยาเขตสิรินครราชวิทยาลัยในพระราชูปถัมภ์	คน	1,544	0 (100)	1,500 (100)
		ร้อยละ	รายงานผลเดือน ก.ย. 69		80
5	โครงการส่งเสริมสวัสดิการเพื่อเตรียมความพร้อมเข้าสู่การเกษียณอย่างมีคุณภาพของประชากรวัยแรงงาน จำนวนแรงงานกลุ่มเป้าหมาย ได้รับการส่งเสริมความรู้ และพัฒนาคุณภาพชีวิตเพื่อเตรียมเข้าสู่การเกษียณอย่างมีคุณภาพ	คน	3,560	3,510 (100)	8,000 (44.50)
6	โครงการจัดสวัสดิการเพื่อพัฒนาคุณภาพชีวิตแรงงานและครอบครัว จำนวนแรงงานหญิงที่ได้รับการจัดสวัสดิการและพัฒนาคุณภาพชีวิต	คน	2,057	1,980 (100)	4,000 (51.43)
7	โครงการความปลอดภัยและอาชีวอนามัยของประเทศไทย (Safety Thailand) 1) จำนวนแรงงานที่ได้รับการคุ้มครอง พัฒนาและสร้างการรับรู้มาตรการเชิงป้องกันด้านความปลอดภัย อาชีวอนามัย และสภาพแวดล้อมในการทำงาน 2) อัตราการประสบอันตรายจากการทำงานลดลง (เทียบกับปีที่ผ่านมา)	คน	463,233	452,366 (100)	924,000 (50.13)
		ร้อยละ	รายงานผลเดือน ก.ย. 69		4
8	โครงการพัฒนาระบบการบริหารจัดการเพื่อยกระดับคุณภาพชีวิตแรงงานนอกระบบ จำนวนแรงงานนอกระบบ เครือข่ายแรงงานนอกระบบ และผู้ที่เกี่ยวข้องที่ได้รับการคุ้มครองและส่งเสริมเพื่อยกระดับคุณภาพชีวิต	คน	8,324	8,020 (100)	16,000 (52.03)

ผลการดำเนินงานภายใต้แผนปฏิบัติงานกระทรวงแรงงาน

ส่วนราชการ	ผลผลิต/โครงการ/ตัวชี้วัด	หน่วยนับ	ผลการดำเนินงาน		เป้าหมายงาน	
			6 เดือน	6 เดือน	6 เดือน	12 เดือน
9	โครงการยกระดับคุณภาพชีวิตและผลิตภาพแรงงาน 1) จำนวนแรงงานที่ได้รับการส่งเสริมคุณภาพชีวิตและผลิตภาพแรงงาน 2) ร้อยละของสถานประกอบกิจการที่มีข้อพิพาทแรงงานสามารถยุติได้โดยไม่มีกรณีตักเตือนหรือปิดงาน	คน ร้อยละ	265,511 รายงานผลเดือน ก.ย. 69	256,285 (100)	500,000 (53.10)	90
10	โครงการส่งเสริมและสนับสนุนให้นายจ้างมีศักยภาพ ในการบริหารจัดการด้านแรงงาน 1) จำนวนสถานประกอบกิจการได้รับการส่งเสริมความรู้เกี่ยวกับความรับผิดชอบด้านแรงงาน 2) จำนวนสถานประกอบกิจการเข้าสู่ระบบมาตรฐาน แรงงานไทย 3) ร้อยละของสถานประกอบกิจการที่มีระบบบริหาร จัดการด้านแรงงานที่มีความรับผิดชอบทางสังคมด้านแรงงาน	แห่ง แห่ง ร้อยละ	1,915 534 รายงานผลเดือน ก.ย. 69	1,887 (100) 450 (100)	3,000 (63.83)	900 (59.33) 100
11	โครงการคุ้มครองสิทธิแรงงานและสวัสดิการที่เหมาะสม 1) จำนวนแรงงานได้รับสิทธิประโยชน์ตามกฎหมายคุ้มครองแรงงานและมีสวัสดิการที่เหมาะสม 2) ร้อยละของสถานประกอบกิจการที่ปฏิบัติถูกต้องตามกฎหมายแรงงาน	คน ร้อยละ	588,695 รายงานผลเดือน ก.ย. 69	569,472 (100)	1,100,000 (53.52)	96
12	ผลผลิตสนับสนุนการกำกับดูแลให้แรงงานได้รับการคุ้มครองสิทธิ ผลการใช้จ่ายในภาพรวมไม่น้อยกว่า	ร้อยละ	รายงานผลเดือน ก.ย. 69			100
13	โครงการปรับเปลี่ยนบริการภาครัฐเป็นดิจิทัล 1) จำนวนแพลตฟอร์ม หรือ e-Service ด้านแรงงาน เพิ่มขึ้นหรือได้รับการปรับปรุง 2) ร้อยละความพึงพอใจของผู้รับบริการและผู้มีส่วนได้ ส่วนเสียที่มีต่อการให้บริการของหน่วยงาน 3) ร้อยละของบริการตามพระราชบัญญัติการอำนวยความสะดวกในการพิจารณาอนุญาตของทางราชการ พ.ศ. 2558 ที่สามารถบริการอิเล็กทรอนิกส์ตั้งแต่ต้นจนถึงสิ้นสุดกระบวนการ	ระบบ ร้อยละ ร้อยละ	รายงานผลเดือน ก.ย. 69		1	88 100

ผลการดำเนินงานภายใต้แผนปฏิบัติงานกระทรวงแรงงาน

สำนักงานประกันสังคม ประกอบด้วย 2 โครงการ

ส่วนราชการ	ผลผลิต/โครงการ/ตัวชี้วัด	หน่วยนับ	ผลการดำเนินงาน	เป้าหมายงาน	
			6 เดือน	6 เดือน	12 เดือน
สำนักงานประกันสังคม ประกอบด้วย 2 โครงการ				98.86	98.70
1	<p>โครงการแรงงานอิสระเข้าสู่ความคุ้มครองภายใต้กฎหมายประกันสังคมมาตรา 40</p> <p>1) จำนวนผู้ประกันตนตามมาตรา 40 ในระบบประกันสังคม</p> <p>2) ร้อยละความพึงพอใจของผู้ประกันตนตามมาตรา 40 ต่อการให้บริการของสำนักงานประกันสังคม</p>	<p>คน</p> <p>ร้อยละ</p>	<p>10,956,590</p> <p>รายงานผลเดือน ก.ย. 69</p>	<p>11,044,121 (99.21)</p>	<p>11,070,000 (98.98)</p> <p>85</p>
2	<p>โครงการลูกจ้างผู้ประกันตนได้รับความคุ้มครองภายใต้กฎหมายประกันสังคม</p> <p>1) จำนวนผู้ประกันตนตามมาตรา 33 และมาตรา 39 ในระบบประกันสังคม</p> <p>2) ร้อยละความพึงพอใจของผู้ประกันตนตามมาตรา 33 และมาตรา 39 ต่อการให้บริการของสำนักงานประกันสังคม</p>	<p>คน</p> <p>ร้อยละ</p>	<p>13,779,068</p> <p>รายงานผลเดือน ก.ย. 69</p>	<p>13,986,996 (98.51)</p>	<p>14,000,000 (98.42)</p> <p>85</p>

ผลการดำเนินงานภายใต้แผนปฏิบัติงานกระทรวงแรงงาน

สสพท. ประกอบด้วย 1 ผลผลิต 3 โครงการ

ส่วนราชการ	ผลผลิต/โครงการ/ตัวชี้วัด	หน่วยนับ	ผลการดำเนินงาน	เป้าหมายงาน	
			6 เดือน	6 เดือน	12 เดือน
สสพท. ประกอบด้วย 1 ผลผลิต 3 โครงการ				64.19	18.93
1	โครงการความปลอดภัย อาชีวอนามัย และสภาพแวดล้อมในการทำงาน 1) สถานประกอบการกลุ่มเป้าหมายได้รับการส่งเสริมความปลอดภัย อาชีวอนามัย และสภาพแวดล้อมในการทำงาน 2) กลุ่มเป้าหมายได้รับการส่งเสริมความปลอดภัย อาชีวอนามัย และสภาพแวดล้อมในการทำงาน 3) ร้อยละของสถานประกอบการกลุ่มเป้าหมายที่ได้รับการถ่ายทอดองค์ความรู้สามารถลดการประสบอันตรายจากการทำงานได้	แห่ง คน ร้อยละ	601 6,613 รายงานผลเดือน ก.ย. 69	3,000 (20.03) 18,000 (36.74)	7,500 (8.01) 45,000 (14.70) 70
2	โครงการยกระดับการส่งเสริมความปลอดภัย อาชีวอนามัย และสภาพแวดล้อมในการทำงาน 1) สถานประกอบการกลุ่มเป้าหมายได้รับการส่งเสริมความปลอดภัย อาชีวอนามัย และสภาพแวดล้อมในการทำงาน 2) กลุ่มเป้าหมายได้รับการส่งเสริมความปลอดภัย อาชีวอนามัย และสภาพแวดล้อมในการทำงาน 3) ร้อยละของกลุ่มเป้าหมายที่ได้รับการถ่ายทอดองค์ความรู้สามารถนำไปขยายผลภายในองค์กรได้ไม่น้อยกว่า	แห่ง คน ร้อยละ	386 4,022 รายงานผลเดือน ก.ย. 69	320 (100) 2,000 (100)	800 (48.25) 5,000 (80.44) 50
3	โครงการพัฒนาศักยภาพผู้ประกอบการวิสาหกิจขนาดกลางและขนาดย่อมยุคใหม่ด้านความปลอดภัย อาชีวอนามัย และสภาพแวดล้อมในการทำงาน 1) สถานประกอบการกลุ่มเป้าหมาย (SMEs) ได้รับการส่งเสริมความปลอดภัย อาชีวอนามัย และสภาพแวดล้อมในการทำงาน 2) กลุ่มเป้าหมาย (SMEs) ได้รับการส่งเสริมความปลอดภัย อาชีวอนามัย และสภาพแวดล้อมในการทำงาน	แห่ง คน	รายงานผลเดือน ก.ย. 69 รายงานผลเดือน ก.ย. 69		500 10,000

ผลการดำเนินงานภายใต้แผนปฏิบัติงานกระทรวงแรงงาน

ส่วนราชการ	ผลผลิต/โครงการ/ตัวชี้วัด	หน่วยนับ	ผลการดำเนินงาน		เป้าหมายงาน	
			6 เดือน	6 เดือน	6 เดือน	12 เดือน
	3) ร้อยละของกลุ่มเป้าหมาย (SMEs) ที่ได้รับการถ่ายทอดองค์ความรู้ สามารถนำไปขยายผลภายในองค์กร ได้ไม่น้อยกว่า	ร้อยละ	รายงานผลเดือน ก.ย. 69			50
4	ผลผลิตแนวทางการบริหารองค์กรเชิงรุก เพื่อยกระดับประสิทธิภาพการให้บริการ 1) ส่งเสริมและพัฒนาคุณภาพการบริหารจัดการภาครัฐและเสริมสร้างขีดความสามารถของการให้บริการผ่านระบบเทคโนโลยีสารสนเทศในการขับเคลื่อนองค์กร 2) ร้อยละของความสำเร็จของการพัฒนาคุณภาพบริหารจัดการภาครัฐและเสริมสร้างขีดความสามารถของการให้บริการผ่านระบบเทคโนโลยีสารสนเทศในการขับเคลื่อนองค์กร	ระบบ	รายงานผลเดือน ก.ย. 69			1
		ร้อยละ				90

สรุปปัญหาและอุปสรรคในการดำเนินงาน

จากการประมวลผลการดำเนินงาน ประจำปีงบประมาณ พ.ศ. 2569 ภาพรวมกระทรวงแรงงาน รอบ 6 เดือน (ตุลาคม 2568 - มีนาคม 2569) พบว่า มีส่วนราชการที่มีผลการดำเนินงานไม่เป็นไปตามเป้าหมาย 4 หน่วยงาน ได้แก่ (1) กรมการจัดหางาน (2) กรมพัฒนาฝีมือแรงงาน (3) สำนักงานประกันสังคม และ (5) สถาบันส่งเสริมความปลอดภัย อาชีวอนามัย และสภาพแวดล้อมในการทำงาน (องค์การมหาชน) โดยผลการดำเนินงานไม่เป็นไปตามแผน จำนวน 7 โครงการ ดังนี้

1) กรมการจัดหางาน จำนวน 1 โครงการ ได้แก่ โครงการจัดหางานและส่งเสริมการประกอบอาชีพ ให้ผู้ผ่านการบำบัดรักษายาเสพติด พบว่า หน่วยปฏิบัติมีการปรับแผนการดำเนินงาน

2) กรมพัฒนาฝีมือแรงงาน จำนวน 3 โครงการ ได้แก่ (1) โครงการพัฒนาตามศักยภาพของพื้นที่ (2) โครงการพัฒนาศักยภาพแรงงานขับเคลื่อนการเติบโตภาคเศรษฐกิจและสังคมอย่างยั่งยืน และ (3) โครงการเพิ่มทักษะแรงงานอิสระและกลุ่มเป้าหมายเฉพาะ เพื่อเพิ่มโอกาสในการประกอบอาชีพ พบว่า มีการปรับแผน การฝึกอบรมให้สอดคล้องกับความต้องการของกลุ่มเป้าหมายและบริบทของพื้นที่

3) สำนักงานประกันสังคม จำนวน 2 โครงการ ได้แก่ (1) โครงการแรงงานอิสระเข้าสู่ความคุ้มครอง ภายใต้กฎหมายประกันสังคมตามมาตรา 40 และ (2) โครงการลูกจ้างผู้ประกันตนได้รับความคุ้มครอง ภายใต้กฎหมายประกันสังคม พบว่า จำนวนผู้ประกันตนในระบบประกันสังคมลดลง เนื่องจากปัญหาภาวะเศรษฐกิจของประเทศ ชะลอตัว ส่งผลให้การจ้างงานลดลงกระทบต่อรายได้และสถานะทางการเงินของประชาชนโดยรวม

4) สถาบันส่งเสริมความปลอดภัย อาชีวอนามัย และสภาพแวดล้อมในการทำงาน (องค์การมหาชน) จำนวน 1 โครงการ ได้แก่ โครงการความปลอดภัย อาชีวอนามัย และสภาพแวดล้อมในการทำงาน พบว่าหลายโครงการรอลงนามสัญญาจ้างในเดือนเมษายน 2569 ซึ่งทุกโครงการยังดำเนินงานตามกรอบระยะเวลาของแผนที่กำหนด โดยจะเริ่มมีการดำเนินงานที่มากขึ้นในช่วงไตรมาส 3 เป็นต้นไป

ข้อเสนอแนะ

ทุกหน่วยปฏิบัติของกระทรวงแรงงานควรมีการประมวลผลและวิเคราะห์ปัญหาอุปสรรคในการดำเนินการโครงการ/กิจกรรมอย่างเป็นระบบ และรายงานให้ผู้บริหารทราบอย่างต่อเนื่อง เพื่อหาแนวทาง แก้ไขร่วมกัน พร้อมทั้งพิจารณาปรับแผนการดำเนินงานให้ยืดหยุ่นสอดคล้องกับสถานการณ์ปัจจุบัน และเร่งรัดการดำเนินงานให้บรรลุเป้าหมายตามแผนปฏิบัติงานกระทรวงแรงงาน ประจำปีงบประมาณ พ.ศ. 2569 ภายในกรอบระยะเวลาที่กำหนด



สนับสนุนข้อมูลโดย

สำนักงานปลัดกระทรวงแรงงาน

กรมการจัดหางาน

กรมพัฒนาฝีมือแรงงาน

กรมสวัสดิการและคุ้มครองแรงงาน

สำนักงานประกันสังคม

สถาบันส่งเสริมความปลอดภัย อาชีวอนามัย และสภาพแวดล้อมในการทำงาน (องค์การมหาชน)

หน่วยงานจัดทำข้อมูล

กลุ่มงานวิเคราะห์และประเมินผล สำนักตรวจและประเมินผล

สำนักงานปลัดกระทรวงแรงงาน โทร. 0 2232 1442



ข้อมูลสำคัญสำหรับ
ผู้บริหารกระทรวงแรงงาน
ฉบับย้อนหลัง



0 2232 1442



www.mol.go.th



สำนักงานปลัดกระทรวงแรงงาน