



ข้อมูลสำคัญ สำหรับผู้บริหารกระทรวงแรงงาน

ประจำเดือน พฤษภาคม 2569

สาระสำคัญ

1

ข้อมูลทั่วไป

2

ข้อมูลด้านแรงงาน

3

ผลการดำเนินงานของกองทุน
ในกำกับดูแลของกระทรวงแรงงาน

4

ผลการดำเนินงานภายใต้แผนปฏิบัติการ
กระทรวงแรงงาน

ข้อมูลทั่วไป

วิสัยทัศน์ (Vision)

“ แรงงานมีศักยภาพสูง
มีงานทำและมีหลักประกันทางสังคมที่ดี ”

พันธกิจ (Mission)

- 1 พัฒนากำลังแรงงานให้เป็นแรงงานศักยภาพสูง
- 2 ส่งเสริมการมีงานทำให้กับกำลังแรงงานทุกกลุ่ม
- 3 สร้างหลักประกันทางสังคม คุ่มครองแรงงาน และความปลอดภัยในการทำงาน
- 4 ส่งเสริมความร่วมมือด้านแรงงานระหว่างประเทศและด้านความมั่นคง
- 5 ส่งเสริมและพัฒนาองค์กร เป็นองค์กรประสิทธิภาพสูงพร้อมรับ
และปรับตัวเข้ากับการเปลี่ยนแปลง
- 6 พัฒนาระบบการให้บริการด้านแรงงานด้วยเทคโนโลยีดิจิทัล





5 นโยบาย กระทรวงแรงงาน



จุลพันธ์ อมรวิวัฒน์

รัฐมนตรีว่าการกระทรวงแรงงาน

1 ปฏิรูปประกันสังคม

2 พัฒนากิจกรรมอนาคต

3 คุ้มครองสิทธิเชิงรุก

4 บริการจัดการ
ตลาดแรงงาน

5 ยกระดับแรงงานทั้งอิสระ
และแรงงานแพลตฟอร์ม

ภาพรวมองค์กรของกระทรวงแรงงาน

โครงสร้างองค์กร (Organizational Structure)



สำนักงานปลัดกระทรวงแรงงาน

ข้อมูลด้านแรงงาน



การเตือนภัยด้านแรงงาน

Early Warning System

สถานการณ์ด้านแรงงานในระบบประกันสังคม

รายงานการเตือนภัยฉบับสมบูรณ์



บทสรุปผู้บริหาร

ฉบับเดือนเมษายน 2569
(ข้อมูลล่าสุด เดือนมีนาคม 2569)

การจ้างงาน

ผู้ประกันตน ม. 33

12,126,101 คน

YoY ↑ **+0.26 %**
+31,660 คน

MoM ↑ **+0.46 %**
+55,201 คน

YoY ↑ **+0.26 %**
+31,660 คน

MoM ↑ **+0.46 %**
+55,201 คน

จำแนกเป็น

- 1. ภาคเกษตรกรรม** ↑

153,129 คน
+7,539 คน (+5.18 %YoY)
- 2. ภาคอุตสาหกรรม** ↓

3,980,885 คน
-341 คน (-0.01 %YoY)
- 3. ภาคบริการ** ↑

5,917,238 คน
+62,757 คน (+1.07 %YoY)

(ข้อมูล ณ เดือนธันวาคม 2568)

การว่างงาน(f)

ผู้ว่างงานในระบบประกันสังคม

242,437 คน

YoY ↑ **+6.54 %**
+14,891 คน

MoM ↑ **+4.48 %**
+10,392 คน

YoY ↑ **+6.54 %**
+14,891 คน

MoM ↑ **+4.48 %**
+10,392 คน

จำแนกเป็น

- 1. ภาคเกษตรกรรม** ↑

2,320 คน
+87 คน (+3.90 %YoY)
- 2. ภาคอุตสาหกรรม** ↓

58,961 คน
-5,899 คน (-9.09 %YoY)
- 3. ภาคบริการ** ↑

116,940 คน
+4,458 คน (+3.96 %YoY)

(ข้อมูล ณ เดือนพฤศจิกายน 2568)
อัตราการว่างงานในระบบประกันสังคม **2.00% (f)**

การเลิกจ้าง(f)

ผู้ถูกเลิกจ้างในระบบประกันสังคม

42,437 คน

YoY ↑ **-0.45 %**
-190 คน

MoM ↑ **-4.02 %**
-1,777 คน

YoY ↑ **-0.45 %**
-190 คน

MoM ↑ **-4.02 %**
-1,777 คน

จำแนกเป็น

- 1. ภาคเกษตรกรรม** ↑

344 คน
+20 คน (+6.17 %YoY)
- 2. ภาคอุตสาหกรรม** ↓

14,064 คน
-189 คน (-1.33 %YoY)
- 3. ภาคบริการ** ↑

15,803 คน
+2,980 คน (+23.24 %YoY)

(ข้อมูล ณ เดือนพฤศจิกายน 2568)
อัตราการเลิกจ้างในระบบประกันสังคม **0.35% (f)**

สรุปสถานการณ์ด้านแรงงาน

สถานการณ์การจ้างงานของผู้ประกันตน ม.33 **ปรับตัวดีขึ้น** จากเดือนเดียวกันของปีก่อนหน้า โดยเฉพาะสาขา **การผลิต ขนส่ง/สถานที่เก็บสินค้า** และ **การสนับสนุนงานราชการ** ที่ฟื้นตัวได้ดี อย่างไรก็ตาม ยังมี **อุตสาหกรรมที่การจ้างงานลดลง** ได้แก่ **การสื่อสาร การบริหาร/การบริการสนับสนุน** และ **การก่อสร้าง** (ข้อมูล ณ เดือนธันวาคม 2568)



สัญญาณเตือนภัยด้านแรงงาน มีค่าเท่ากับ 0.06 แสดงถึงการจ้างงานใน 12 เดือนข้างหน้าจะอยู่ใน **เกณฑ์ปกติ (สีเขียว)** นอกจากนี้ ดัชนีชี้วัดการแจ้งเตือนด้านเศรษฐกิจมีการแจ้งเตือน 2 ตัว จากทั้งหมด 26 ตัว ส่วนการคาดการณ์โอกาสเกิดวิกฤตในตลาดแรงงาน ใน 12 เดือนข้างหน้ามีโอกาสเกิดวิกฤตการว่างงานร้อยละ 10.26 และโอกาสเกิดวิกฤตเลิกจ้างร้อยละ 12.62

หมายเหตุ : 1. สำนักงานประกันสังคมอยู่ระหว่างการปรับปรุงระบบฐานข้อมูล
2. ข้อมูลเปรียบเทียบกับปีที่แล้วโดย (f) คือ การพยากรณ์ข้อมูล; ข้อมูลผู้ประกันตน ม.33 เป็นข้อมูลจริง ณ กุมภาพันธ์ 2569 โดยใช้การวิเคราะห์แนวโน้มต่อเนื่องจากฐานข้อมูลระบบเตือนภัยด้านแรงงาน

กองเศรษฐกิจการแรงงาน สำนักงานปลัดกระทรวงแรงงาน



บทสรุปผู้บริหาร

ไตรมาส 4/2568

กลุ่มที่ 1 ดัชนีชี้วัดตลาดแรงงานที่สำคัญ (KILM)

โดยใช้ข้อมูลสำรวจภาวะการทำงานของประชากร ของสำนักงานสถิติแห่งชาติ

โครงสร้างกำลังแรงงาน

ประชากรวัยแรงงาน (อายุ 15 ปีขึ้นไป)

59.55 ล้านคน

ผู้อยู่ในกำลังแรงงาน

40.13 ล้านคน

ผู้อยู่นอกกำลังแรงงาน

19.43 ล้านคน

ผู้มีงานทำ

39.75 ล้านคน

ผู้ว่างงาน

0.28 ล้านคน

ผู้รอฤดูกาล

0.09 ล้านคน

ทำงานบ้าน

4.46 ล้านคน

เรียนหนังสือ

4.60 ล้านคน

เด็ก/คนชรา/คนที่ไม่สามารถทำงานได้

7.72 ล้านคน

อื่นๆ

2.65 ล้านคน

หมวดที่ 1 : การจ้างงานและการว่างงาน

1.1 การมีส่วนร่วมในกำลังแรงงาน

อัตราการมีส่วนร่วม ในกำลังแรงงาน

อัตราผู้อยู่นอก กำลังแรงงาน

Q4/67

68.36%

31.64%

Q1/68

67.53%

32.47%

Q2/68

67.50%

32.50%

Q3/68

67.57%

32.43%

Q4/68

67.38% ▼

32.62 ▲

1.2 จำนวนผู้มีงานทำและอัตราการมีงานทำต่อประชากร

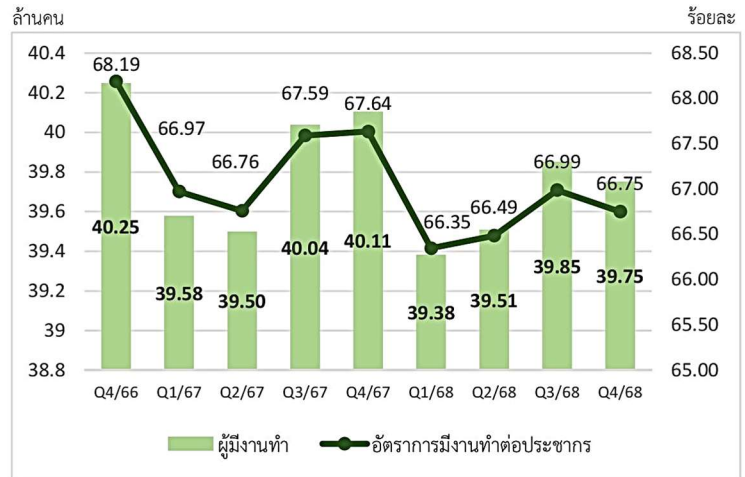

1.3 จำนวนผู้ว่างงานและอัตราการว่างงาน

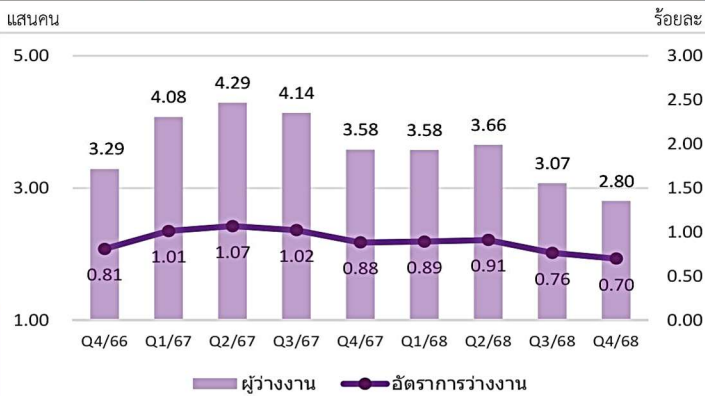

1.4 จำนวนผู้ว่างงานระยะยาวและอัตราส่วนการว่างงานระยะยาว

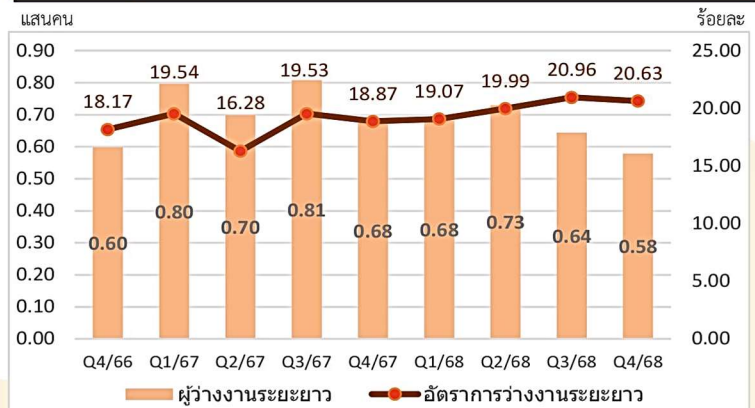

ข้อมูล ณ เดือนมีนาคม 2569





บทสรุปผู้บริหาร

ไตรมาส 4/2568

หมวดที่ 2 : ศักยภาพแรงงาน

2.1 อัตราการจ้างงานแบบไม่เต็มเวลา

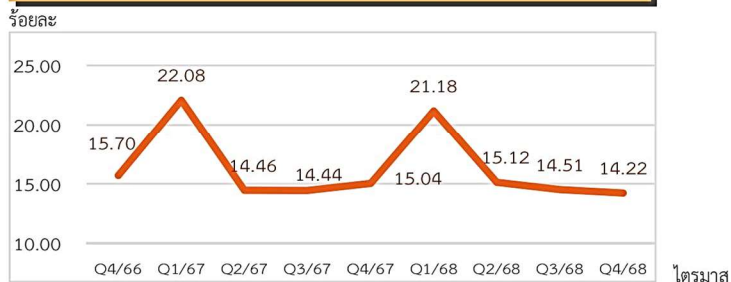

ที่มา : สำนักงานสถิติแห่งชาติ (ข้อมูลสำรวจภาวะการทำงานของประชากร) ประมวลผลโดย : กองเศรษฐกิจการแรงงาน

2.2 อัตราการทำงานต่ำระดับด้านเวลา



ไตรมาส

กลุ่มที่ 2 ดัชนีชี้วัดหลักด้านบริหารแรงงานของกระทรวงแรงงาน

โดยใช้ข้อมูลในกระทรวงแรงงาน ได้แก่ สำนักงานปลัดกระทรวงแรงงาน กรมการจัดหางาน กรมพัฒนาฝีมือแรงงาน กรมสวัสดิการและคุ้มครองแรงงาน และสำนักงานประกันสังคม

หมวดที่ 1 : การพัฒนาศักยภาพแรงงาน

1) การฝึกยกระดับฝีมือแรงงาน

จำนวนผู้ร่วมการทดสอบ/ฝึก 21,804

จำนวนผู้ผ่านการทดสอบ/ฝึก 21,103

ได้งานทำ 587 คน

2) การฝึกอาชีพเสริม

จำนวนผู้ร่วมการทดสอบ/ฝึก 4,085

จำนวนผู้ผ่านการทดสอบ/ฝึก 4,044

ได้งานทำ 173 คน

3) การทดสอบมาตรฐานฝีมือแรงงานแห่งชาติ

จำนวนผู้ร่วมการทดสอบ/ฝึก 3,269

จำนวนผู้ผ่านการทดสอบ/ฝึก 2,371

หมวดที่ 2 : การจ้างงานในระบบประกันสังคม

จำนวนผู้ประกันตน

24.87 ล้านคน

มาตรา 33 12.18 ล้านคน 48.99%

มาตรา 39 1.65 ล้านคน 6.64%

มาตรา 40 11.04 ล้านคน 44.37%



2.1 จำนวนผู้ประกันตนและสัดส่วนแรงงานในระบบประกันสังคม ม.33

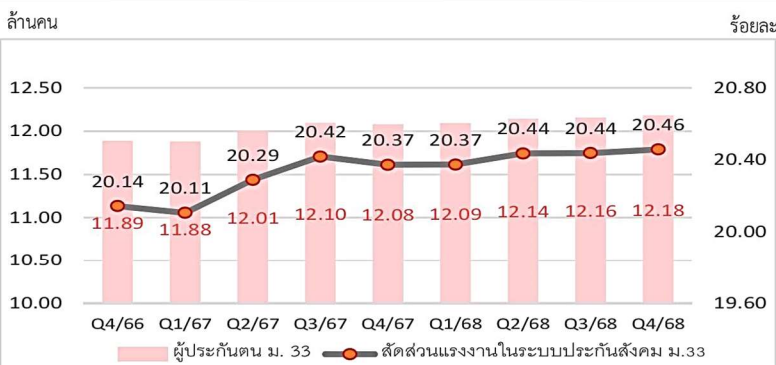

2.2 จำนวนผู้ประกันตนที่ขอรับประโยชน์ทดแทนกรณีว่างงาน อัตราการว่างงาน/อัตราการเลิกจ้างในระบบประกันสังคม (ม.33)

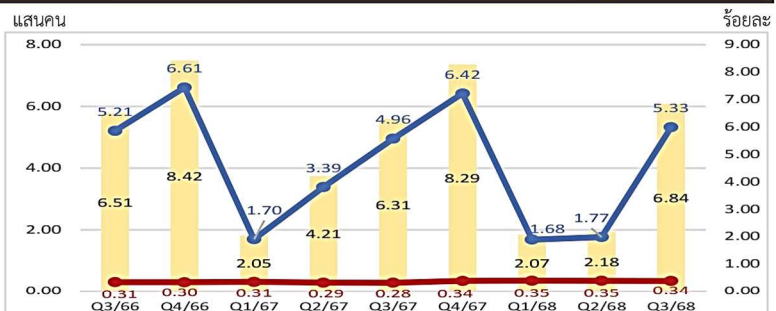

หมายเหตุ : ข้อมูลไตรมาส 3 เนื่องจากยังไม่มีกรเผยแพร่ข้อมูลไตรมาส 4

หมายเหตุ : จำนวนผู้รับประโยชน์ทดแทนกรณีว่างงาน เป็นจำนวนผู้รับประโยชน์ทดแทน กรณีว่างงานปกติ (ถูกเลิกจ้าง ลาออก หรือสิ้นสุดสัญญาจ้าง) ซึ่งไม่รวมกรณีว่างงานเนื่องจากเหตุสุดวิสัย





บทสรุปผู้บริหาร

ไตรมาส 4/2568

หมวดที่ 3 : หลักประกันที่ดี

3.1 ค่าจ้างตามมาตรฐานฝีมือ

ค่าจ้าง**น้อย**ที่สุด 370 - 575

กลุ่มสาขาแฟชั่นและอุตสาหกรรมศิลป์ อาชีพ ช่างเย็บ

ค่าจ้าง**มาก**ที่สุด 680 - 900

กลุ่มสาขาด้านการแพทย์และสุขภาพ อาชีพนักส่งเสริมสุขภาพแบบองค์รวม สปาตะวันตก (โภชนบำบัด)



หมายเหตุ : ▲ / ▼ เมื่อเทียบกับไตรมาสก่อนหน้าและเท่ากับไตรมาสก่อน -

3.2 ค่าจ้างขั้นต่ำ

ค่าจ้าง**น้อย**ที่สุด 337

มี 3 จังหวัด คือ นราธิวาส บัตตานี ยะลา

ค่าจ้าง**มาก**ที่สุด 400

มี 5 จังหวัด 1 อำเภอ 2 ประเภทกิจการ คือ กรุงเทพมหานคร ฉะเชิงเทรา ชลบุรี ภูเก็ต ระยอง และ อำเภอเกาะสมุย จังหวัดสุราษฎร์ธานี ในประเภท กิจการโรงแรมทั่วไป และกิจการสถานบริการทั่วประเทศ

3.3 อัตราส่วนผู้ได้รับการรับคุ้มครองประกันสังคมต่อผู้มีงานทำ 62.56 % ▲

3.4 อัตราส่วนแรงงานในระบบประกันสังคมมาตรา 39 และ 40 ต่อกำลังแรงงาน 31.61% ▲

หมวดที่ 4 : สภาพการจ้างที่เป็นธรรม

4.1 อัตราการปฏิบัติไม่ถูกต้องตามกฎหมายคุ้มครองแรงงาน 13.17 % ▲

4.2 สภาพการจ้างที่ไม่เป็นธรรมกับแรงงานมากที่สุด

- (1) ข้อบังคับ
- (2) ค่าจ้างขั้นต่ำ
- (3) วันหยุด
- (4) สิทธิการลา
- (5) การจ่ายค่าจ้าง



4.3 ขนาดสถานประกอบการที่มีอัตราการปฏิบัติไม่ถูกต้องตามกฎหมายคุ้มครองแรงงานสูงสุด

- (1) ขนาด 20 - 49 คน
- (2) ขนาด 10 - 19 คน
- (3) ขนาด 5 - 9 คน
- (4) ขนาด 1 - 4 คน
- (5) ขนาด 50 - 99 คน

หมวดที่ 5 : สภาพแวดล้อมและสภาพการทำงานที่ปลอดภัย

5.1 อัตราการปฏิบัติไม่ถูกต้องตามกฎหมายความปลอดภัยในการทำงาน 31.17 % ▼

โดยเป็นสถานประกอบการขนาด 1,000 คนขึ้นไป ร้อยละ 55.56

5.2 ประเภทอุตสาหกรรมที่มีอัตราการปฏิบัติไม่ถูกต้องตามกฎหมายความปลอดภัยในการทำงานสูงสุด

- (1) การผลิต
- (2) การทำเหมืองแร่ และเหมืองหิน
- (3) เกษตรกรรม การล่าสัตว์ และการป่าไม้
- (4) การศึกษา
- (5) งานด้านสุขภาพ และงานสังคมสงเคราะห์

5.3 ขนาดสถานประกอบการที่มีอัตราการปฏิบัติไม่ถูกต้องตามกฎหมายความปลอดภัยในการทำงานสูงสุด

- (1) ขนาด 1,000 คนขึ้นไป
- (2) ขนาด 300 - 499 คน
- (3) ขนาด 500 - 999 คน
- (4) ขนาด 100 - 299 คน
- (5) ขนาด 50 - 99 คน



หมวดที่ 6 : การแรงงานสัมพันธ์ที่ดี

6.1 อัตราส่วนสหภาพแรงงานต่อสถานประกอบการ 100,000 แห่ง 226.90 ▼

6.2 อัตราการเป็นสมาชิกสหพันธ์แรงงานต่อสหภาพแรงงานทั้งหมด 1.14 % ▼

6.3 อัตราส่วนสมาคมนายจ้างต่อสถานประกอบการ 100,000 แห่ง 45.05 ▼

6.4 อัตราส่วนสหพันธ์นายจ้างต่อสมาคมนายจ้างทั้งหมด 0.82 % ▲

6.5 อัตราการเกิดปัญหาแรงงานสัมพันธ์ต่อสถานประกอบการ 100,000 แห่ง 10.75 ▲

6.6 อัตราการเกิดข้อพิพาทต่อสถานประกอบการ 100,000 แห่ง 6.86 ▲

6.7 อัตราการเกิดข้อขัดแย้งต่อสถานประกอบการ 100,000 แห่ง 3.89 ▲

6.8 อัตราการยุติข้อเรียกร้องโดยระบบทวิภาคี 76.00 % ▲

หมวดที่ 7 : การมีสวัสดิการที่เหมาะสม

7.1 อัตราการปฏิบัติไม่ถูกต้องตามกฎหมายคุ้มครองแรงงาน เรื่อง สวัสดิการ 0.18 % ▼

7.2 อัตราการส่งเสริมการจัดสวัสดิการแรงงานนอกเหนือกฎหมายกำหนด 1.04 % ▲

7.3 อัตราลูกจ้างที่ได้รับประโยชน์จากการส่งเสริมการจัดสวัสดิการแรงงานนอกเหนือกฎหมายกำหนด 3.20 % ▲

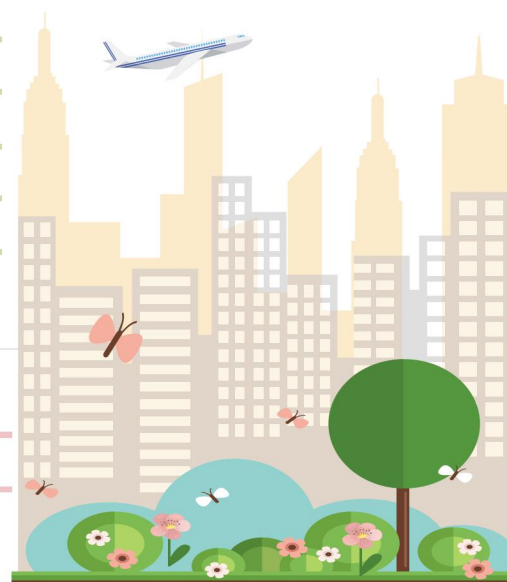

สำนักงานปลัดกระทรวงแรงงาน

แรงงานไทยในต่างประเทศ

1. แรงงานไทยในต่างประเทศ (เฉพาะ 11 ประเทศ ที่มี สสร.)	เม.ย. 69	มี.ค. 69
รวม (สสร. สํารวจและรวบรวมข้อมูลจากหน่วยงานด้านแรงงานในแต่ละประเทศ)	421,683 คน (0.64%)	419,010 คน
· ถูกกฎหมาย (คือ VISA ทำงานปกติที่อยู่ตามสัญญาจ้าง)	269,746 คน (0.78%)	267,664 คน
· ผิดกฎหมาย (คือ VISA ทำงานหมดอายุ หรือยังอยู่ระหว่างการต่อ VISA ทำงาน แต่ยังคงทำงานอยู่)	34,771 คน (0.08%)	34,743 คน
· คนไทยที่พำนักผิดกฎหมาย (คือ VISA อันที่ไม่ใช่ VISA ทำงาน แอบลักลอบทำงาน)	117,166 คน (0.48%)	116,603 คน
· ประมาณการรายได้ส่งกลับ (รพท.) เฉพาะประเทศ ที่มี สสร.	12,233.14 ล้านบาท (9.78%)	11,143.06 ล้านบาท
ประมาณการรายได้ส่งกลับ (รพท.) รวมทุกประเทศ	- ล้านบาท * ข้อมูลล่าสุด ณ มี.ค. 69	32,288 ล้านบาท
ประมาณการรายได้ส่งกลับสะสม (รพท.) (ต.ค. 68 –มี.ค. 69)	174,697 ล้านบาท	
* ข้อมูลรายได้ส่งกลับ เป็นตัวเลขประมาณการ ณ วันที่ 15 พฤษภาคม 2569 เวลา 10.00 น. www.doe.go.th/prd/assets/upload/files/overseas_th/1a204f102fecc8a6379229417823ae0d.pdf		
แรงงานไทยที่ยังทำงานอยู่ในต่างประเทศ (คือ จำนวนแรงงานที่กระทรวงแรงงานอนุญาตให้ไปทำงานในต่างประเทศ ที่ยังคงทำงานอยู่ คิดจากระยะสัญญาจ้างงานของคนหางาน นับจากวันที่เดินทาง ออกจากประเทศไทย)	227,538 คน (0.41%)	226,605 คน

พื้นที่รับผิดชอบของ สสร. ในต่างประเทศ (จำนวน 12 แห่ง ใน 11 ประเทศ) ดังนี้ 1) เมืองฮ่องกง (ฮ่องกง มาเก๊า ไต้หวัน หมู่เกาะเซาท์แปซิฟิก ปาเลา) 2) กรุงเทพมหานคร และไทเป (นิวไทเป เมืองไทเป จีหลง เกาหยวน อี้หลาน ซินจู๋ เหมียวลี่ ไถจง ฮัวเหลียน ทันโนว ไท่ตง เหลียงเจียง จินเหมิน) 3) กรุงเทพมหานคร สาขามือเกาะสง (เมืองเกาะสง จางฮัว โถหนาน หยวนหลิน เจียเอ๋ย ผิงตง ไถตง เกาะผิงหู) 4) ญี่ปุ่น 5) กรุงโซล สาธารณรัฐเกาหลี (เกาหลีใต้) 6) บรูไน 7) มาเลเซีย 8) สิงคโปร์ 9) ซาอุดีอาระเบีย (กรุงริยาด) (ซาอุดีอาระเบีย คูเวต บาห์เรน จอร์แดน เยเมน อิรัก ซีเรีย เลบานอน ลิเบีย อียิปต์ แอลจีเรีย โมร็อกโก) 10) กรุงอาบูดาบี สหรัฐอาหรับเอมิเรตส์ (สหรัฐอาหรับเอมิเรตส์ กาตาร์ โอมาน อิหร่าน) 11) กรุงเทลอาวีฟ อิสราเอล และ 12) นครเจนีวา สวิสเซอร์แลนด์

2. จำนวนสิทธิประโยชน์ที่แรงงานได้รับ	เม.ย. 69	มี.ค. 69
รวม	4,047 เรื่อง (-5.40%)	4,278 เรื่อง
· สิทธิประโยชน์ที่เป็นตัวเงิน	986 เรื่อง	1,059 เรื่อง
รวมเป็นเงิน	24.5 ล้านบาท (65.65%)	14.79 ล้านบาท
· สิทธิประโยชน์ที่ไม่เป็นตัวเงิน	3,061 เรื่อง	3,219 เรื่อง

สิทธิประโยชน์ที่เป็นตัวเงิน ได้แก่ ค่าจ้างค้างจ่าย/ เงินทดแทนกรณีเจ็บป่วย/ เสียชีวิต เป็นต้น

สิทธิประโยชน์ที่ไม่เป็นตัวเงิน ได้แก่ สํานักแปลภาษา/ การให้ข้อมูลเกี่ยวกับสิทธิประโยชน์/ การคุ้มครองและดูแลสิทธิประโยชน์อื่นๆ เช่น เจ็บป่วยหรือเสียชีวิต

ที่มา : สํานักประสานความร่วมมือระหว่างประเทศ (สปร.)

ที่มา : กองเศรษฐกิจการแรงงาน สำนักงานปลัดกระทรวงแรงงาน ข้อมูล ณ เดือนเมษายน 2569

สำนักงานปลัดกระทรวงแรงงาน

การรับรองเอกสารการจ้างงาน สำนักงานแรงงานในต่างประเทศ ประจำปีงบประมาณปี พ.ศ. 2569

ลำดับ	สำนักงานแรงงานในต่างประเทศ	ต.ค. 68 – พ.ค. 69
1	สำนักงานแรงงานในประเทศบรูไน	51
2	สำนักงานแรงงานในประเทศมาเลเซีย	422
3	สำนักงานแรงงานในประเทศสิงคโปร์	1,140
4	สำนักงานแรงงาน ณ เมืองฮ่องกง	959
5	สำนักงานแรงงานในประเทศญี่ปุ่น	5,074
6	ฝ่ายแรงงาน ประจำสถานเอกอัครราชทูต ณ กรุงโซล	12,923
7	สำนักงานแรงงาน ณ กรุงมะนิลา (ส่วนที่ 2) ไทเป	13,911
8	สำนักงานแรงงาน ณ กรุงมะนิลา (ส่วนที่ 2) สาขาเมืองเกาสง	6,343
9	ฝ่ายแรงงาน ประจำสถานเอกอัครราชทูต ณ กรุงเทลอาวีฟ	22,093
10	สำนักงานแรงงานในประเทศซาอุดีอาระเบีย (กรุงริยาด)	1,190
11	ฝ่ายแรงงาน ประจำสถานเอกอัครราชทูต ณ กรุงอาบูดาบี	203
	รวม	64,309

ที่มา : กลุ่มงานประสานความร่วมมือระหว่างประเทศ
สำนักประสานความร่วมมือระหว่างประเทศ

กรมการจัดหางาน

การส่งเสริมการมีงานทำ

ข้อมูลส่งเสริมการมีงานทำ ของกรมการจัดหางาน	เม.ย. 2569	ข้อมูลสะสม (ต.ค. 68 – เม.ย. 69)
● ตำแหน่งงานว่าง	27,214 ราย	259,795 ราย
● ผู้ลงทะเบียนสมัครงาน มาใช้บริการ	23,441 ราย	186,992 ราย
● บรรจุงาน	15,902 ราย	122,746 ราย
● ตำแหน่งงานว่างของบริษัท จัดหางานเอกชน	11,873 ราย	93,820 ราย

แรงงานต่างด้าว

คนต่างด้าวที่ได้รับอนุญาตทำงาน จำแนกตามลักษณะการเข้าเมืองและประเภทคนต่างด้าว	เม.ย. 69
แรงงานต่างด้าวที่ได้รับอนุญาตทำงานคงเหลือทั่ว ราชอาณาจักร	4,385,899 คน
กลุ่มทั่วไป	145,445 คน
กลุ่มที่ได้รับการส่งเสริมการลงทุน	88,042 คน
ชนกลุ่มน้อย	87,583 คน
แรงงานแบบไป – กลับ หรือตามฤดูกาล	1,018 คน
แรงงานตาม MOU	559,841 คน
แรงงานตามมติ ครม. 24 ก.ย. 67	150,830 คน
แรงงานตามมติ ครม. 8 ก.ค. 68	1,702,939 คน
แรงงานตามมติ ครม. 11 พ.ย. 68	963,889 คน
แรงงานตามมติ ครม. 2 ธ.ค. 68	686,312 คน

ที่มา : กองเศรษฐกิจการแรงงาน สำนักงานปลัดกระทรวงแรงงาน ข้อมูล ณ เดือนเมษายน 2569

กรมการจัดหางาน

จำนวนคนหางานที่ได้รับอนุญาตให้เดินทางไปทำงานต่างประเทศ (รวมทุกประเทศ)
(จำแนกตามหมวดสาขาอาชีพ) ประจำเดือนเมษายน พ.ศ. 2569

หมวด ที่	หมวดสาขาอาชีพ	5 วิธีเดินทาง			RE-ENTRY		
		รวม	ชาย	หญิง	รวม	ชาย	หญิง
1	ผู้บัญญัติกฎหมาย ข้าราชการระดับอาวุโส ผู้จัดการ	14	8	6	69	56	13
2	ผู้ประกอบการวิชาชีพด้านต่างๆ	61	36	25	98	69	29
3	ช่างเทคนิคและผู้ปฏิบัติงานที่เกี่ยวข้อง	240	99	141	248	92	156
4	เสมียน เจ้าหน้าที่	15	-	15	20	1	19
5	พนักงานบริการ พนักงานขายในร้านค้าและตลาด	229	64	165	1,047	568	479
6	ผู้ปฏิบัติงานฝีมือด้านการเกษตรและประมง	779	534	245	667	575	92
7	ผู้ปฏิบัติงานโดยใช้ฝีมือในธุรกิจต่างๆ	236	224	12	415	391	24
8	ผู้ปฏิบัติงานในโรงงาน ผู้ควบคุมเครื่องจักร และผู้ปฏิบัติงานด้านการประกอบ	1,333	960	373	1,851	1,478	373
9	อาชีพงานพื้นฐาน	926	830	96	1,548	1,264	284
0	ทหาร	-	-	-	-	-	-
รวมทั้งสิ้น		3,833	2,755	1,078	5,963	4,494	1,469

ที่มา : กองบริหารแรงงานไทยไปต่างประเทศ กรมการจัดหางาน
ฝ่ายทะเบียนคนหางานและสารสนเทศ

ประมาณการรายได้ที่คนหางานในต่างประเทศส่งกลับโดยผ่านระบบธนาคารแห่งประเทศไทย

หน่วยนับ : ล้านบาท

ปี 2569											
มกราคม	กุมภาพันธ์	มีนาคม	เมษายน	พฤษภาคม	มิถุนายน	กรกฎาคม	สิงหาคม	กันยายน	ตุลาคม	พฤศจิกายน	ธันวาคม
25,506	30,418	32,288									
รวมทั้งสิ้น						88,212	ล้านบาท				

ที่มา : 1. ธนาคารแห่งประเทศไทย
2. กรมการจัดหางาน กองบริหารแรงงานไทยในต่างประเทศ ฝ่ายทะเบียนคนหางานและสารสนเทศ

หมายเหตุ : 1) ข้อมูลรายได้ส่งกลับปรับปรุงข้อมูลตามธนาคารแห่งประเทศไทย
2) ข้อมูลล่าสุด ณ วันที่ 15 พฤษภาคม 2569 เวลา 10.00 น.

ผลการดำเนินงานของกองทุนในกำกับดูแลของกรมการจัดหางาน

กรมการจัดหางาน	1 ต.ค. 68 – 31 พ.ค. 69	
1. กองทุนเพื่อช่วยเหลือคนหางานไปทำงานในต่างประเทศ (คงเหลือ)	762.99	ล้านบาท
- จำนวนคนหางานที่ได้รับเงินสงเคราะห์จากกองทุน	114	ราย
- รายจ่าย	13.93	ล้านบาท
2. เงินกองทุนเพื่อผู้รับงานไปทำที่บ้าน (คงเหลือ)	850,000.00	บาท
- จำนวนกลุ่มที่ได้อนุมัติเงินกู้	12	กลุ่ม
- จำนวนรายที่ได้อนุมัติเงินกู้	1	ราย
- จำนวนเงินที่อนุมัติ	2,650,000.00	บาท
3. กองทุนเพื่อการบริหารจัดการการทำงานของคนต่างด้าว (คณะกรรมการกองทุนฯ มีกรอบการจัดสรรเงินเพื่อการบริหารจัดการการทำงานของคนต่างด้าว ประจำปีงบประมาณ 2568)	2,035.44	ล้านบาท
- จัดสรรเงินสนับสนุนหน่วยงานภาครัฐในการบริหารจัดการเกี่ยวกับการทำงานของคนต่างด้าวตาม พระราชกำหนดการบริหารจัดการการทำงานของคนต่างด้าว พ.ศ. 2560 และที่แก้ไขเพิ่มเติม พ.ศ. 2561 จำนวน 6 หน่วยงาน ได้แก่	2,035.44	ล้านบาท
1. กรมการจัดหางาน		
2. กองทัพบก		
3. กรมสวัสดิการและคุ้มครองแรงงาน		
4. สำนักงานตำรวจแห่งชาติ		
5. สำนักงานปลัดกระทรวงแรงงาน		
6. กรมสวัสดิการและคุ้มครองแรงงาน		
- ผลการใช้จ่ายเงิน (ณ พฤษภาคม 2569)	260.34	ล้านบาท
- จำนวนเงิน (คงเหลือ) จากการจัดสรรเงินกองทุนฯ	1,775.10	ล้านบาท

กรมพัฒนาฝีมือแรงงาน

การพัฒนาศักยภาพแรงงานไทย	เม.ย. 2569	ข้อมูลสะสม ต.ค. - เม.ย. 69
1. พัฒนาฝีมือและศักยภาพก่อนเข้าสู่ตลาดแรงงาน		
ผู้สมัครการฝึกอบรม	386 คน	583 คน
ผู้ที่อยู่ระหว่างการฝึก(ยังไม่จบหลักสูตร)	325 คน	508 คน
จำนวนผู้สำเร็จการพัฒนา	8 คน	17 คน
2. ฝึกยกระดับฝีมือแรงงาน		
ผู้สมัครการฝึกอบรม	9,791 คน	81,260 คน
ผู้ที่อยู่ระหว่างการฝึก(ยังไม่จบหลักสูตร)	9,549 คน	80,128 คน
จำนวนผู้สำเร็จการพัฒนา	8,980 คน	74,038 คน
3. ทดสอบมาตรฐานฝีมือแรงงาน		
ผู้สมัครการฝึกอบรม	2,249 คน	25,564 คน
ผู้ที่อยู่ระหว่างการฝึก(ยังไม่จบหลักสูตร)	2,202 คน	25,247 คน
จำนวนผู้สำเร็จการพัฒนา	1,368 คน	15,792 คน
4. ฝึกอาชีพเสริม		
ผู้สมัครการฝึกอบรม	2,085 คน	18,861 คน
ผู้ที่อยู่ระหว่างการฝึก(ยังไม่จบหลักสูตร)	2,137 คน	18,794 คน
จำนวนผู้สำเร็จการพัฒนา	2,217 คน	18,011 คน
5. ฝึกอบรมตามพระราชบัญญัติส่งเสริมการพัฒนาฝีมือแรงงาน		
ผู้สมัครการฝึกอบรม	223,353 คน	5,162,245 คน
ผู้ที่อยู่ระหว่างการฝึก(ยังไม่จบหลักสูตร)	223,353 คน	5,162,245 คน
จำนวนผู้สำเร็จการพัฒนา	221,943 คน	4,133,795 คน

ที่มา : กองเศรษฐกิจการแรงงาน สำนักงานปลัดกระทรวงแรงงาน ข้อมูล ณ เดือนเมษายน 2569

ผลการดำเนินงานของกองทุนในกำกับดูแลของกรมพัฒนาฝีมือแรงงาน

กรมพัฒนาฝีมือแรงงาน	1 ต.ค. 68 – 31 พ.ค. 69	
• กองทุนพัฒนาฝีมือแรงงาน (คงเหลือ)	23.69	ล้านบาท
1. การให้กู้ยืมเงินของกองทุนพัฒนาฝีมือแรงงาน		
- วงเงินงบประมาณ	30.00	ล้านบาท
- อนุมัติเงินกู้ยืม	23.33	ล้านบาท
- ผู้ได้รับเงินกู้ยืม	33	ราย
2. การให้เงินช่วยเหลือหรืออุดหนุนของกองทุนพัฒนาฝีมือแรงงาน		
- วงเงินงบประมาณ	45.00	ล้านบาท
- อนุมัติเงินอุดหนุน	27.97	ล้านบาท
- ผู้ได้รับเงินช่วยเหลือหรืออุดหนุน	1,372	ราย

กรมสวัสดิการและคุ้มครองแรงงาน

1. ผลการตรวจแรงงาน/สปก. ตามกฎหมายคุ้มครองฯ		<u>เม.ย. 69</u>
สปก.	ปฏิบัติถูกต้อง	1,091 แห่ง
	ปฏิบัติไม่ถูกต้อง	103 แห่ง
ลูกจ้าง	ได้รับการปฏิบัติถูกต้อง	29,601 คน
	ได้รับการปฏิบัติไม่ถูกต้อง	2,838 คน

2. การชุมนุมเรียกร้อง					
เดือน/ปี	เกิดการชุมนุม (ครั้ง)	สปก. (แห่ง)	ลูกจ้างทั้งหมด (คน)	ลูกจ้างที่เกี่ยวข้อง	
				คน	ร้อยละของ ลูกจ้างทั้งหมด
เม.ย. 69	4*	4*	280	-	-

หมายเหตุ : * หมายถึง คณะบุคคล/กลุ่มต่างๆ ที่รวมตัวกันเพื่อชุมนุมเรียกร้อง

ที่มา : สำนักพัฒนามาตรฐานแรงงาน กรมสวัสดิการและคุ้มครองแรงงาน

สถานประกอบกิจการที่มีการใช้มาตรา 75									
เดือน/ปี	จำนวน สปก./ลูกจ้างที่ ได้รับผลกระทบ			หยุดกิจการบางส่วน			หยุดกิจการทั้งหมด		
	แห่ง	คน	วัน	แห่ง	คน	วัน	แห่ง	คน	วัน
เม.ย. 69	64	12,500	1,167	38	5,818	736	27	6,759	431

ที่มา : กองเศรษฐกิจการแรงงาน สำนักงานปลัดกระทรวงแรงงาน ข้อมูล ณ เดือนเมษายน 2569

ผลการดำเนินงานของกองทุนในกำกับดูแลของกรมสวัสดิการและคุ้มครองแรงงาน

กรมสวัสดิการและคุ้มครองแรงงาน	1 ต.ค. 68 – 31 พ.ค. 69	
1. กองทุนเพื่อผู้ใช้แรงงาน (คงเหลือ)	241.17	ล้านบาท
- สหกรณ์ที่ได้รับอนุมัติเงินกู้	4	แห่ง
- เงินที่อนุมัติให้สหกรณ์กู้	29.00	ล้านบาท
- ลูกจ้างที่เป็นสมาชิกสหกรณ์ที่ได้รับอนุมัติเงินกู้	471	ราย
2. กองทุนสงเคราะห์ลูกจ้าง (คงเหลือ)	162.26	ล้านบาท
- ลูกจ้างที่ได้รับเงินสงเคราะห์จากกองทุน	5,393	ราย
- จำนวนเงินสงเคราะห์ที่จ่าย	87.57	ล้านบาท
3. กองทุนความปลอดภัย อาชีวอนามัย และสภาพแวดล้อมในการทำงาน (คงเหลือ)	505.20	ล้านบาท
- รับเงินรายได้ตามมาตรา 45 แห่ง พ.ร.บ. ความปลอดภัย อาชีวอนามัย และสภาพแวดล้อมในการทำงาน พ.ศ. 2554	20.31	ล้านบาท
- จ่ายเงินตามมาตรา 46 แห่ง พ.ร.บ. ความปลอดภัย อาชีวอนามัย และสภาพแวดล้อมในการทำงาน พ.ศ. 2554	16.66	ล้านบาท
- จ่ายเงินให้กู้แก่นายจ้าง	7	ราย
- จำนวนเงินที่ให้นายจ้างกู้	15.19	ล้านบาท

สำนักงานประกันสังคม

การประกันสังคม

1. กองทุนประกันสังคม		
สปก.ที่มีลูกจ้าง ๑ คนขึ้นไป	544,367 แห่ง	เม.ย. 69
<small>กรุงเทพและปริมณฑล 265,037 แห่ง ภาคกลาง 99,212 แห่ง ภาคตะวันออกเฉียงเหนือ 57,163 แห่ง ภาคเหนือ 62,620 แห่ง และภาคใต้ 60,335 แห่ง</small>		
ลูกจ้างผู้ประกันตน	24,721,272 คน	เม.ย. 69
<small>กรุงเทพและปริมณฑล 10,366,823 คน ภาคกลาง 6,304,035 คน ภาคตะวันออกเฉียงเหนือ 2,881,561 คน ภาคเหนือ 2,377,122 คน และภาคใต้ 2,791,731 คน</small>		
มาตรา 33	12,159,853 คน	เม.ย. 69
มาตรา 39	1,632,437 คน	เม.ย. 69
มาตรา 40	10,928,982 คน	เม.ย. 69
แรงงานนอกระบบ (ม. 39+40)	12,561,419 คน	เม.ย. 69
2. เงินกองทุนสะสมกองทุนประกันสังคม		
= 2.94	ล้านบาท	Q4/68 ณ ธันวาคม
<small>*กองทุนประกันสังคม จ่ายประโยชน์ทดแทน 7 กรณี คือ กรณีเจ็บป่วย คลอดบุตร ทูพพลภาพ ตาย สงเคราะห์บุตร ชราภาพ และว่างงาน</small>		
3. จำนวนผู้รับประโยชน์ทดแทนกรณีว่างงาน		
=	- ราย	
4. สถานะกองทุนเงินทดแทน		
เงินกองทุน	88,874 ล้านบาท	Q4/68 ณ ธันวาคม
จำนวนนายจ้าง	553,719 คน	เม.ย. 69
จำนวนลูกจ้าง	12,286,775 คน	เม.ย. 69
จำนวนลูกจ้างที่ประสบอันตราย หรือ เจ็บป่วยจากการทำงาน	7,377 คน	มี.ค. 69
<small>*กองทุนเงินทดแทน จ่ายกรณีประสบอันตราย คือ จำนวนลูกจ้างที่เจ้าหน้าที่ได้วินิจฉัยแล้วว่าประสบอันตรายหรือเจ็บป่วย เนื่องจากการทำงานจนถึงขั้นหยุดงาน หรือสูญเสียอวัยวะ หรือทุพพลภาพ หรือตาย</small>		
5. การจ่ายประโยชน์ทดแทนจากกองทุนเงินทดแทน		
จำนวนเงิน	164.03 ล้านบาท	ก.พ. 69
6. อัตราการเปลี่ยนแปลงของจำนวนผู้ประกันตนในระบบประกันสังคมมาตรา 33		
(YoY) เม.ย. 69 = 0.67%	(YoY) มี.ค. 69 = 0.26%	
(QoQ) Q4/68 = 0.10%	(QoQ) Q3/68 = 0.01%	
7. อัตราการจ้างงานในระบบประกันสังคม (มาตรา 33) ต่อประชากรอายุ 15 ปีขึ้นไป		
Q4/68 = 20.46%	Q3/68 = 20.44%	

ที่มา : กองเศรษฐกิจการแรงงาน สำนักงานปลัดกระทรวงแรงงาน ข้อมูล ณ เดือนเมษายน 2569

ผลการดำเนินงานของกองทุนในกำกับดูแลของสำนักงานประกันสังคม

สำนักงานประกันสังคม	1 ต.ค. 68 – 31 พ.ค. 69	
1. กองทุนประกันสังคม (ธ.ค. 68)		
• สถานประกอบกิจการที่มีลูกจ้างตั้งแต่ 1 คนขึ้นไป	538,439	แห่ง
• ลูกจ้างผู้ประกันตน	24,869,211	ราย
• สถานะเงินกองทุน (คงเหลือ) (ต.ค. 68)	2.91	ล้านล้านบาท
- กรณีไม่รวมภาระผูกพันกรณีชราภาพ	852.91	ล้านบาท
• ประโยชน์ทดแทน รวม 7 กรณี (ต.ค. 68)		
- เงินประโยชน์ทดแทนที่จ่าย	12,175.55	ล้านบาท
- การใช้บริการ	6,703,490	ราย
1) กรณีเจ็บป่วย ตาย ทูพพลภาพ และคลอดบุตร		
- เงินประโยชน์ทดแทนที่จ่าย	5,450.24	ล้านบาท
- การใช้บริการ	4,330,842	ราย
2) กรณีสงเคราะห์บุตรและชราภาพ		
- เงินประโยชน์ทดแทนที่จ่าย	5,805.72	ล้านบาท
- การใช้บริการ	2,138,533	ราย
3) กรณีว่างงาน		
- เงินประโยชน์ทดแทนที่จ่าย	919.59	ล้านบาท
- การใช้บริการ	234,115	ราย
2. กองทุนเงินทดแทน (กรณีประสบอันตรายเนื่องจากการทำงาน)		
• สถานะเงินกองทุน (คงเหลือ)	89,677	ล้านบาท
- จำนวนนายจ้าง (ธ.ค. 68)	556,115	ราย
- จำนวนลูกจ้าง (ธ.ค. 68)	12,242,378	ราย
- จำนวนลูกจ้างที่ประสบอันตรายหรือเจ็บป่วยจากการทำงาน (พ.ย. 68)	6,869	ราย
- การจ่ายประโยชน์ทดแทนจากกองทุนเงินทดแทน (พ.ย. 68)	180.09	ล้านบาท

ข้อมูล ณ เดือนธันวาคม 2568 เนื่องจากระบบอยู่ระหว่างการปรับปรุง

รายงานผลการดำเนินงาน ประจำปีงบประมาณ พ.ศ.2569



กระทรวงแรงงาน
MINISTRY OF LABOUR

ภาพรวมกระทรวงแรงงาน

รอบ 8 เดือน (ตุลาคม 2568 - พฤษภาคม 2569)

เปรียบเทียบเป้าหมาย รอบ 8 เดือน



ร้อยละ: **93.71**

เกณฑ์สีแดง (ต้องเร่งรัด)

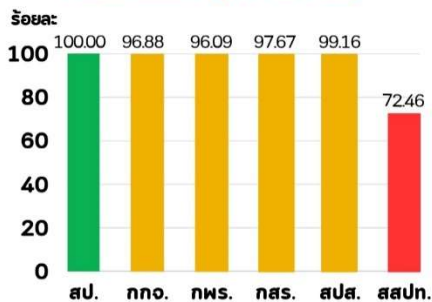

เปรียบเทียบเป้าหมาย รอบ 12 เดือน



ร้อยละ: **63.63**

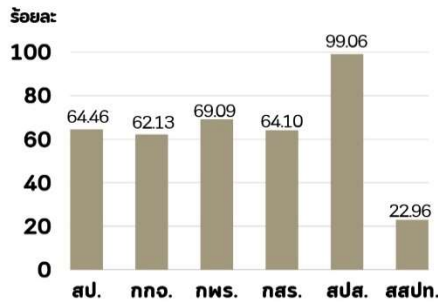

เกณฑ์การวัดผลการดำเนินงาน

เป็นไปตามแผน ร้อยละ 100

ต่ำกว่าแผนไม่เกินร้อยละ 5 (ร้อยละ 95.00 - 99.99)

ต่ำกว่าแผนเกินร้อยละ 5 (ต่ำกว่าร้อยละ 95.00)



สรุปผลการดำเนินงาน

ผลการดำเนินงานในภาพรวมทั้งกระทรวง

เมื่อเทียบกับเป้าหมายรอบ 8 เดือน (ต.ค. 68 - พ.ค. 69) อยู่ในเกณฑ์สีแดง คือ **ต้องเร่งรัด (ร้อยละ 93.71)** ทั้งนี้ เมื่อพิจารณารายหน่วยงาน พบว่ามี 1 หน่วยงานที่อยู่ในเกณฑ์สีเขียว คือ ส.ป. (ร้อยละ 100.00) โดยมี 4 หน่วยงานที่อยู่ในเกณฑ์สีเหลือง คือ ก.ก.อ. (ร้อยละ 96.88), ก.พ.ร. (ร้อยละ 96.09), ก.ส.ร. (ร้อยละ 97.67) และ ส.ป.ส. (ร้อยละ 99.16) และมี 1 หน่วยงานที่อยู่ในเกณฑ์สีแดง คือ ส.ส.ป.ท. (ร้อยละ 72.46)

ผลการดำเนินงานเปรียบเทียบรอบ 8 เดือน/12 เดือน จำแนกหน่วยงาน

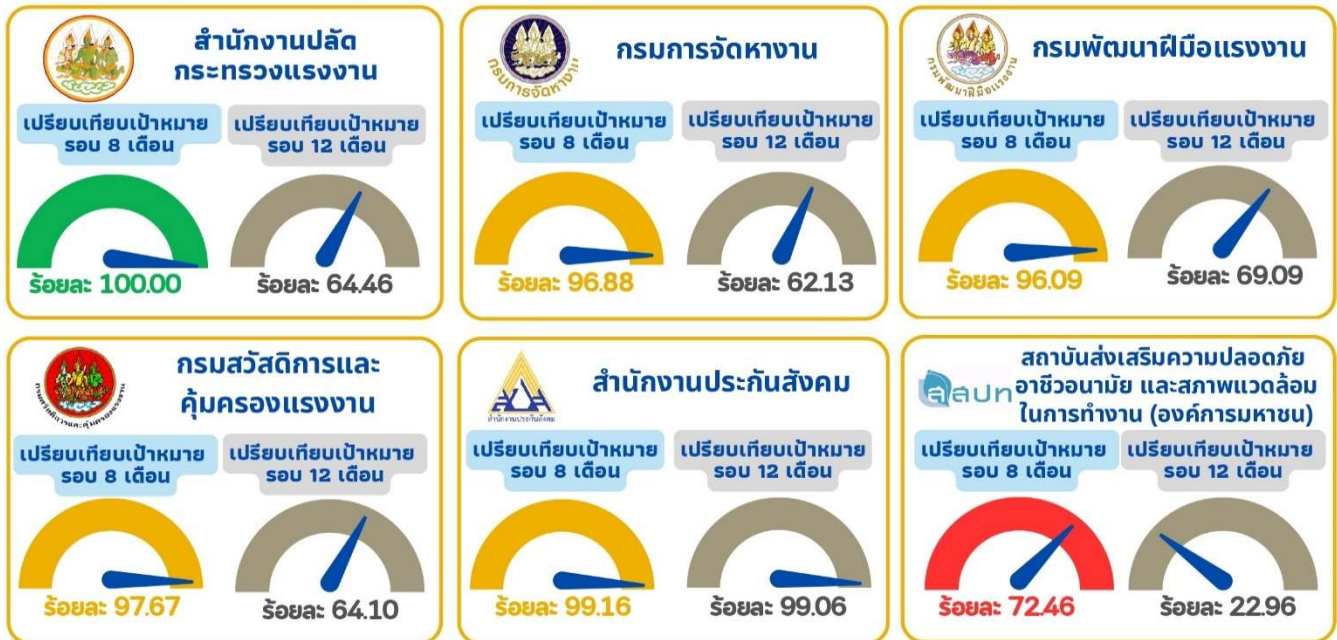

<p>ปัญหา/อุปสรรคในการดำเนินงาน</p> <p>1) กรมการจัดหางาน: หน่วยปฏิบัติมีการปรับแผนการดำเนินงาน</p> <p>2) กรมพัฒนาฝีมือแรงงาน: มีการปรับแผนการฝึกอบรมให้สอดคล้องกับความต้องการของกลุ่มเป้าหมายและบริบทของพื้นที่</p> <p>3) กรมสวัสดิการและคุ้มครองแรงงาน: หน่วยงานปฏิบัติอยู่ระหว่างดำเนินการตามแผนปฏิบัติราชการประจำปีงบประมาณ พ.ศ. 2569 กรมสวัสดิการและคุ้มครองแรงงาน</p> <p>4) สำนักงานประกันสังคม: จำนวนผู้ประกันตน ม.40 ลดลง บางส่วนกลับเข้าสู่การเป็นผู้ประกันตน ม.33 หรือเสียชีวิต รวมถึงปัญหาภาวะเศรษฐกิจชะลอตัว ส่งผลต่อการจ้างงาน รายได้ และสถานะทางการเงินของประชาชนโดยรวม</p> <p>5) ส.ส.ป.ท.: โครงการอยู่ในช่วงบริหารสัญญา ซึ่งยังคงดำเนินงานตามกรอบระยะเวลาของแผนที่กำหนด โดยจะเริ่มดำเนินการในช่วงไตรมาสที่ 4 เป็นต้นไป</p>
--

ข้อมูล ณ วันที่ 11 มิถุนายน 2569 รวบรวมและประเมินผลโดย สำนักตรวจและประเมินผล กลุ่มงานวิเคราะห์และประเมินผล

ผลการดำเนินงานภายใต้แผนปฏิบัติงานกระทรวงแรงงาน

สำนักงานปลัดกระทรวงแรงงาน ประกอบด้วย 7 โครงการ

ส่วนราชการ	ผลผลิต/โครงการ/ตัวชี้วัด	หน่วยนับ	ผลการดำเนินงาน	เป้าหมายงาน	
			8 เดือน	8 เดือน	12 เดือน
สำนักงานปลัดกระทรวงแรงงาน ประกอบด้วย 7 โครงการ				100.00	64.46
1	<p>โครงการขับเคลื่อนและป้องกันการแสวงหาประโยชน์ด้านแรงงานที่อาจนำไปสู่การบังคับใช้แรงงาน หรือการค้ามนุษย์ด้านแรงงาน</p> <p>1) หน่วยงานสังกัดกระทรวงแรงงาน ดำเนินการตรวจบูรณาการสถานประกอบกิจการกลุ่มเสี่ยง และแรงงานได้รับการคุ้มครองจากการเป็นผู้เสียหายจากการบังคับใช้แรงงานและการค้ามนุษย์ด้านแรงงาน</p> <p>2) ระดับความสำเร็จในการปฏิบัติงานตามแผนปฏิบัติการ ว่าด้วยการส่งต่อระดับชาติและมาตรฐานการปฏิบัติงาน</p>	<p>แห่ง</p> <p>คน</p> <p>ระดับ</p>	<p>5,990</p> <p>86,506</p> <p>รายงานผลเดือน ก.ย. 69</p>	<p>4,201</p> <p>(100)</p> <p>62,460</p> <p>(100)</p> <p>รายงานผลเดือน ก.ย. 69</p>	<p>5,500</p> <p>(100)</p> <p>82,500</p> <p>(100)</p> <p>5</p>
2	<p>โครงการส่งเสริมการป้องกันและแก้ไขปัญหายาเสพติดในกลุ่มแรงงาน</p> <p>1) จำนวนแรงงานในสถานประกอบการที่มีลูกจ้างต่ำกว่า 10 คนลงมา แรงงานนอกระบบ และแรงงานในสถานประกอบการที่เข้าร่วมจัดตั้งชมรม/ศูนย์เพื่อนใจ TO BE NUMBER ONE ได้รับการส่งเสริมความรู้และสร้างภูมิคุ้มกันการป้องกันและแก้ไขปัญหายาเสพติดไม่ต่ำกว่า</p> <p>2) ร้อยละของกลุ่มเป้าหมายมีความรู้ความเข้าใจและสร้างภูมิคุ้มกันยาเสพติด</p>	<p>คน</p> <p>ร้อยละ</p>	<p>161,443</p> <p>รายงานผลเดือน ก.ย. 69</p>	<p>151,595</p> <p>(100)</p> <p>รายงานผลเดือน ก.ย. 69</p>	<p>198,655</p> <p>(81.27)</p> <p>85</p>
3	<p>โครงการเสริมสร้างความสัมพันธ์และขยายตลาดแรงงาน ระหว่างประเทศ</p> <p>1) จำนวนข้อเสนอเชิงนโยบายตามพันธกรณี และความร่วมมือด้านแรงงานระหว่างประเทศที่นำไปสู่การปฏิบัติ</p>	<p>ข้อเสนอ</p>	<p>รายงานผลเดือน ก.ย. 69</p>		<p>10</p>

ผลการดำเนินงานภายใต้แผนปฏิบัติงานกระทรวงแรงงาน

ส่วนราชการ	ผลผลิต/โครงการ/ตัวชี้วัด	หน่วยนับ	ผลการดำเนินงาน		เป้าหมายงาน		
			8 เดือน	8 เดือน	8 เดือน	12 เดือน	
	2) ร้อยละที่เพิ่มขึ้นของความต้องการแรงงานไทยในต่างประเทศ	ร้อยละ	รายงานผลเดือน ก.ย. 69			4	
4	โครงการเพิ่มประสิทธิภาพการให้บริการด้านแรงงาน 1) จำนวนประชาชนที่ได้รับบริการด้านแรงงาน 2) จำนวนนโยบาย ข้อเสนอ แนวทาง และมาตรการด้านแรงงาน 3) จำนวนกลุ่มเป้าหมายที่ขอรับบริการด้านแรงงานได้รับการคัดกรอง – ส่งต่อหน่วยงาน 4) นโยบาย ข้อเสนอ แนวทาง และมาตรการด้านแรงงานที่นำไปสู่การปฏิบัติ 5) ร้อยละแรงงานมาตรา 33 ที่ได้รับค่าจ้างเพิ่มขึ้นจากการปรับอัตราค่าจ้างขั้นต่ำ	คน เรื่อง ร้อยละ ร้อยละ ร้อยละ	657,491 3	537,260 (100) 3 (100)	รายงานผลเดือน ก.ย. 69		766,460 (85.78) 29 (10.35) 60 95 15
5	โครงการแก้ไขปัญหาค่าความเดือดร้อนด้านอาชีพ 1) จำนวนกำลังแรงงานที่ได้รับการแก้ไขปัญหาค่าความเดือดร้อนด้านอาชีพ 2) ผู้ผ่านการพัฒนาทักษะฝีมือแรงงาน มีรายได้หลังจากการพัฒนาทักษะฝีมือเพิ่มขึ้นไม่น้อยกว่า	คน ร้อยละ	4,134	2,800 (100)	รายงานผลเดือน ก.ย. 69		5,800 (71.28) 10
6	โครงการส่งเสริม คุ่มครอง และพัฒนาคุณภาพชีวิตแรงงานนอกระบบ แรงงานสูงอายุ และแรงงานพิการ 1) จำนวนแรงงานนอกระบบ แรงงานสูงอายุ และแรงงานพิการ ที่ได้รับการส่งเสริม คุ่มครอง และพัฒนาคุณภาพชีวิต 2) แรงงานอิสระ แรงงานสูงอายุ แรงงานพิการ ที่ขึ้นทะเบียนแรงงานอิสระ ที่ผ่านการฝึกอบรม ได้รับการพัฒนาทักษะฝีมือ มีรายได้ และ/หรือเข้าถึงหลักประกันทางสังคมไม่น้อยกว่า	คน ร้อยละ	2,066	1,680 (100)	รายงานผลเดือน ก.ย. 69		2,400 (86.08) 60

ผลการดำเนินงานภายใต้แผนปฏิบัติงานกระทรวงแรงงาน

ส่วนราชการ	ผลผลิต/โครงการ/ตัวชี้วัด	หน่วยนับ	ผลการดำเนินงาน	เป้าหมายงาน	
			8 เดือน	8 เดือน	12 เดือน
7	โครงการยกระดับการให้บริการด้านแรงงานเพื่อขับเคลื่อนรัฐบาลดิจิทัล จำนวนบุคลากรด้านไอทีหรือผู้ปฏิบัติงานด้านดิจิทัล ได้รับการอบรมหลักสูตรดิจิทัลที่กำหนด	คน	60	60 (100)	93 (64.52)

ผลการดำเนินงานภายใต้แผนปฏิบัติงานกระทรวงแรงงาน

กรมการจัดหางาน ประกอบด้วย 1 ผลผลิต 13 โครงการ

ส่วนราชการ	ผลผลิต/โครงการ/ตัวชี้วัด	หน่วยนับ	ผลการดำเนินงาน	เป้าหมายงาน	
			8 เดือน	8 เดือน	12 เดือน
กรมการจัดหางาน ประกอบด้วย 1 ผลผลิต 13 โครงการ				96.88	62.13
1	โครงการบริหารจัดการแรงงานต่างด้าว 1) แรงงานต่างด้าวได้รับอนุญาตทำงาน 2) แรงงานต่างด้าวได้รับการตรวจสอบ 3) สถานประกอบการได้รับการตรวจสอบ 4) แรงงานต่างด้าวที่ยื่นขออนุญาตทำงาน ได้รับอนุญาตให้ทำงานไม่น้อยกว่า	คน คน แห่ง ร้อยละ	182,705 230,272 27,989 รายงานผลเดือน ก.ย. 69	103,000 (100) 198,885 (100) 23,600 (100) รายงานผลเดือน ก.ย. 69	140,000 (100) 270,000 (85.29) 32,000 (87.47) 80
2	โครงการป้องกันปัญหาการค้ามนุษย์ด้านแรงงาน 1) คนหางานได้รับการคุ้มครอง 2) แรงงานและนายจ้างมีความรู้ความเข้าใจ และปฏิบัติได้ถูกต้องตามกฎหมาย ไม่ตกเป็นเหยื่อของการค้ามนุษย์ 3) การร้องทุกข์ของผู้เดินทางไปทำงานต่างประเทศได้รับการแก้ไขปัญหา	คน คน ร้อยละ	416,961 22,238 รายงานผลเดือน ก.ย. 69	368,352 (100) 19,800 (100) รายงานผลเดือน ก.ย. 69	500,000 (83.39) 26,800 (82.98) 100
3	โครงการศูนย์ประสานแรงงานประมง 1) แรงงานประมงและนายจ้างมีความรู้ความเข้าใจ และปฏิบัติได้ถูกต้องตามกฎหมาย ไม่ตกเป็นเหยื่อของการค้ามนุษย์ 2) แรงงานต่างด้าวในกิจการประมงได้รับการแก้ไขปัญหาเกี่ยวกับเรื่องร้องเรียน/ร้องทุกข์ไม่น้อยกว่า	คน ร้อยละ	90,197 รายงานผลเดือน ก.ย. 69	78,230 (100) รายงานผลเดือน ก.ย. 69	100,000 (90.20) 80
4	โครงการสร้างภูมิคุ้มกันให้แรงงานห่างไกลยาเสพติด 1) แรงงานกลุ่มเป้าหมายได้รับความรู้ความเข้าใจปัญหาเสพติด 2) แรงงานกลุ่มเป้าหมายมีความรู้ความเข้าใจและสร้างภูมิคุ้มกันยาเสพติดไม่น้อยกว่า	คน ร้อยละ	177,807 รายงานผลเดือน ก.ย. 69	153,457 (100) รายงานผลเดือน ก.ย. 69	207,500 (85.69) 85

ผลการดำเนินงานภายใต้แผนปฏิบัติงานกระทรวงแรงงาน

ส่วนราชการ	ผลผลิต/โครงการ/ตัวชี้วัด	หน่วยนับ	ผลการดำเนินงาน	เป้าหมายงาน	
			8 เดือน	8 เดือน	12 เดือน
5	โครงการจัดหางานและส่งเสริมการประกอบอาชีพให้ผู้ผ่านการบำบัดรักษายาเสพติด 1) ผู้ผ่านการบำบัดรักษายาเสพติดได้รับบริการจัดหางาน และบริการส่งเสริมการประกอบอาชีพ 2) ผู้ผ่านการบำบัดรักษายาเสพติดมีงานทำ มีอาชีพ เฉลี่ยไม่น้อยกว่า	คน	87	114 (76.32)	150 (58.00)
		ร้อยละ	รายงานผลเดือน ก.ย. 69		33
6	โครงการศูนย์อำนวยการประสานงานต่างด้าวในเขตพัฒนาเศรษฐกิจพิเศษ 1) นายจ้าง/สถานประกอบการได้รับบริการ 2) นายจ้าง/สถานประกอบการที่ได้รับความรู้ ความเข้าใจในการขอรับใบอนุญาตทำงานให้แรงงานต่างด้าวไม่น้อยกว่า	คน	17,289	14,729 (100)	20,000 (86.45)
		ร้อยละ	รายงานผลเดือน ก.ย. 69		80
7	โครงการเตรียมความพร้อมแก่กลุ่มเป้าหมายก่อนเข้าสู่ตลาดแรงงาน 1) กลุ่มเป้าหมายได้รับบริการข้อมูลข่าวสาร และเข้าร่วมกิจกรรมด้านตลาดแรงงาน 2) นักเรียนตั้งแต่ระดับชั้นประถมศึกษาขึ้นไป นักศึกษา และประชาชนได้รับบริการแนะแนวอาชีพ 3) ผู้รับบริการได้รับการส่งเสริมการประกอบอาชีพ 4) ผู้รับบริการสามารถนำความรู้ไปใช้ประโยชน์ในการเลือกศึกษาหรือเลือกประกอบอาชีพได้ไม่น้อยกว่า 5) ผู้ได้รับบริการส่งเสริมการประกอบอาชีพมีอาชีพ ไม่น้อยกว่า	คน	7,574,018	7,290,000 (100)	9,000,000 (84.16)
		คน	248,336	223,025 (100)	311,200 (79.80)
		คน	1,867	2,410 (77.47)	3,000 (62.23)
		ร้อยละ	รายงานผลเดือน ก.ย. 69		90
		ร้อยละ	รายงานผลเดือน ก.ย. 69		50
8	โครงการบริการจัดหางานและอาชีพ 1) ประชาชนได้รับบริการส่งเสริมการมีงานทำ 2) ผู้มารับบริการมีงานทำ เฉลี่ยไม่น้อยกว่า	คน	1,045,793	649,330 (100)	947,240 (100)
		ร้อยละ	รายงานผลเดือน ก.ย. 69		60

ผลการดำเนินงานภายใต้แผนปฏิบัติงานกระทรวงแรงงาน

ส่วนราชการ	ผลผลิต/โครงการ/ตัวชี้วัด	หน่วยนับ	ผลการดำเนินงาน	เป้าหมายงาน	
			8 เดือน	8 เดือน	12 เดือน
9	โครงการสร้างงาน สร้างอาชีพให้กลุ่มเปราะบาง 1) ประชาชนกลุ่มเปราะบางได้รับบริการส่งเสริมการมีงานทำ และส่งเสริมการประกอบอาชีพ 2) ประชาชนกลุ่มเปราะบางมีงานทำ มีอาชีพ มีรายได้ไม่น้อยกว่า	คน	1,045,793	649,330 (100)	947,240 (100)
		ร้อยละ	รายงานผลเดือน ก.ย. 69		60
10	โครงการออกใบอนุญาตทำงาน ตามกฎหมายว่าด้วยการส่งเสริมการลงทุนหรือกฎหมายอื่นเพื่อการพัฒนาเศรษฐกิจของประเทศ 1) ผู้เชี่ยวชาญจากต่างประเทศได้รับอนุญาตทำงาน 2) ผู้เชี่ยวชาญจากต่างประเทศได้รับอนุญาตทำงานเพิ่มขึ้นจากปีที่ผ่านมาไม่น้อยกว่า	คน	43,204	14,740 (100)	20,000 (100)
		ร้อยละ	รายงานผลเดือน ก.ย. 69		8
11	ผลผลิตสนับสนุนการส่งเสริมการมีงานทำ ผลการใช้จ่ายในภาพรวม ไม่น้อยกว่า	ร้อยละ	รายงานผลเดือน ก.ย. 69		100
12	โครงการพัฒนาระบบและการบริหารจัดการภาครัฐ 1) ระบบเทคโนโลยีดิจิทัลที่นำมาใช้ในการให้บริการขับเคลื่อนภารกิจของกรมการจัดหางานได้รับการพัฒนา 2) ผู้ใช้บริการมีความพึงพอใจต่อการให้บริการของหน่วยงานไม่น้อยกว่า	ระบบ	รายงานผลเดือน ก.ย. 69		2
		ร้อยละ			90
13	โครงการพัฒนาการเชื่อมโยงระบบบริการประชาชนกับระบบศูนย์กลางบริการภาครัฐเพื่อภาคธุรกิจ (BiZ Portal) ร้อยละเฉลี่ยของงานบริการที่เป็น e-Service สามารถเชื่อมโยงกับแพลตฟอร์มดิจิทัลกลาง (BiZ Portal) ไม่น้อยกว่า	ร้อยละ	รายงานผลเดือน ก.ย. 69		60
14	โครงการพัฒนาการเชื่อมโยงระบบบริการประชาชนกับระบบพอร์ทัลกลางเพื่อประชาชน (Citizen Portal) ร้อยละเฉลี่ยของงานบริการที่เป็น e-Service สามารถเชื่อมโยงกับแพลตฟอร์มดิจิทัลกลาง (Citizen Portal) ไม่น้อยกว่า	ร้อยละ	รายงานผลเดือน ก.ย. 69		60

ผลการดำเนินงานภายใต้แผนปฏิบัติงานกระทรวงแรงงาน

กรมพัฒนาฝีมือแรงงาน ประกอบด้วย 10 โครงการ

ส่วนราชการ	ผลผลิต/โครงการ/ตัวชี้วัด	หน่วยนับ	ผลการดำเนินงาน	เป้าหมายงาน	
			8 เดือน	8 เดือน	12 เดือน
กรมพัฒนาฝีมือแรงงาน ประกอบด้วย 10 โครงการ				96.09	69.09
1	โครงการพัฒนาตามศักยภาพของพื้นที่ 1) จำนวนแรงงานเข้ารับการฝึกอบรมฝีมือได้ไม่ต่ำกว่าเป้าหมาย 2) แรงงานที่ได้รับการบริการ มีงานทำหรือมีรายได้เพิ่มขึ้นเทียบกับแรงงานที่ได้รับการทั้งหมด	คน ร้อยละ	2,062 รายงานผลเดือน ก.ย. 69	2,100 (98.19)	3,000 (68.73) 60
2	โครงการยกระดับผลิตภาพและพัฒนากำลังคนเพื่อสร้างความสามารถในการแข่งขันภาคอุตสาหกรรม 1) จำนวนแรงงานเข้ารับการฝึกอบรมฝีมือได้ไม่ต่ำกว่าเป้าหมาย 2) ประสิทธิภาพการผลิตและการบริการของปัจจัยด้านแรงงานเพิ่มขึ้นไม่น้อยกว่า 3) ผลิตภาพแรงงานเพิ่มขึ้นไม่น้อยกว่า	คน ร้อยละ ร้อยละ	26,788 รายงานผลเดือน ก.ย. 69	26,900 (99.58)	38,400 (69.76) 40 4
3	โครงการพัฒนาศักยภาพแรงงานชั้นสูงในเขตพัฒนาพิเศษภาคตะวันออก (EEC) 1) จำนวนแรงงานเข้ารับการฝึกอบรมฝีมือได้ไม่ต่ำกว่าเป้าหมาย 2) ประสิทธิภาพการผลิตและการบริการของปัจจัยด้านแรงงานเพิ่มขึ้นไม่น้อยกว่า 3) ผลิตภาพแรงงานเพิ่มขึ้นไม่น้อยกว่า	คน ร้อยละ ร้อยละ	2,620 รายงานผลเดือน ก.ย. 69	2,100 (100)	3,000 (87.33) 40 4
4	โครงการพัฒนาศักยภาพแรงงานในพื้นที่ระเบียงเศรษฐกิจพิเศษ 4 ภาค 1) จำนวนแรงงานเข้ารับการฝึกอบรมฝีมือแรงงานได้ไม่ต่ำกว่าเป้าหมาย 2) ประสิทธิภาพการผลิตและการบริการของปัจจัยด้านแรงงานเพิ่มขึ้นไม่น้อยกว่า 3) ผลิตภาพแรงงานเพิ่มขึ้นไม่น้อยกว่า	คน ร้อยละ ร้อยละ	959 รายงานผลเดือน ก.ย. 69	1,000 (95.90)	1,200 (79.92) 40 4

ผลการดำเนินงานภายใต้แผนปฏิบัติงานกระทรวงแรงงาน

ส่วนราชการ	ผลผลิต/โครงการ/ตัวชี้วัด	หน่วยนับ	ผลการดำเนินงาน	เป้าหมายงาน	
			8 เดือน	8 เดือน	12 เดือน
5	โครงการพัฒนาทักษะแรงงานด้านเทคโนโลยีรองรับ การพัฒนาเศรษฐกิจ 1) จำนวนแรงงานเข้ารับการพัฒนาศักยภาพรองรับเทคโนโลยีและนวัตกรรมได้ไม่ต่ำกว่าเป้าหมาย 2) ประสิทธิภาพการผลิตและการบริการของปัจจัยด้านแรงงานเพิ่มขึ้นไม่น้อยกว่า 3) ผลผลิตภาพแรงงานเพิ่มขึ้นไม่น้อยกว่า	คน	4,496	4,280 (100)	6,080 (73.95)
		ร้อยละ	รายงานผลเดือน ก.ย. 69		40
		ร้อยละ			4
6	โครงการพัฒนาศักยภาพแรงงานขับเคลื่อนการเติบโตภาคเศรษฐกิจและสังคมอย่างยั่งยืน 1) จำนวนแรงงานเข้ารับการฝึกอบรมฝีมือได้ไม่ต่ำกว่า เป้าหมาย 2) ประสิทธิภาพการผลิตและการบริการของปัจจัยด้านแรงงานเพิ่มขึ้นไม่น้อยกว่า 3) ผลผลิตภาพแรงงานเพิ่มขึ้นไม่น้อยกว่า	คน	39,872	48,200 (82.72)	68,445 (58.25)
		ร้อยละ	รายงานผลเดือน ก.ย. 69		40
		ร้อยละ			4
7	โครงการพัฒนาศักยภาพแรงงานเพื่อรองรับการจ่ายค่าจ้างตามมาตรฐานฝีมือแรงงาน 1) แรงงานที่เข้ารับการยกระดับและทดสอบมาตรฐาน ฝีมือแรงงานได้ไม่ต่ำกว่าเป้าหมาย 2) แรงงานเข้ารับการยกระดับและทดสอบช่างเชื่อมตามมาตรฐานสากลได้ไม่ต่ำกว่าเป้าหมาย 3) แรงงานที่ผ่านการยกระดับและทดสอบมาตรฐานฝีมือแรงงาน/มาตรฐานสากลได้ไม่ต่ำกว่าเป้าหมาย 4) ประสิทธิภาพการผลิตและการบริการของปัจจัยด้านแรงงานเพิ่มขึ้นไม่น้อยกว่า 5) ผลผลิตภาพแรงงานเพิ่มขึ้นไม่น้อยกว่า	คน	32,196	25,260 (100)	36,080 (89.24)
		คน	1,990	1,600 (100)	2,180 (91.28)
		ร้อยละ	รายงานผลเดือน ก.ย. 69		60
		ร้อยละ			40
		ร้อยละ			4

ผลการดำเนินงานภายใต้แผนปฏิบัติงานกระทรวงแรงงาน

ส่วนราชการ	ผลผลิต/โครงการ/ตัวชี้วัด	หน่วยนับ	ผลการดำเนินงาน	เป้าหมายงาน	
			8 เดือน	8 เดือน	12 เดือน
8	โครงการเพิ่มทักษะแรงงานอิสระและกลุ่มเป้าหมายเฉพาะ เพื่อเพิ่มโอกาสในการประกอบอาชีพ 1) จำนวนแรงงานเข้ารับการฝึกอบรมฝีมือได้ไม่ต่ำกว่า เป้าหมาย 2) แรงงานนอกระบบและผู้ประกอบอาชีพอิสระที่ผ่านการฝึกอบรมมีรายได้เพิ่มขึ้นหรือต้นทุนในการประกอบอาชีพลดลงไม่น้อยกว่า 3) แรงงานที่เข้ารับการฝึกอบรมฝีมือสำเร็จการฝึกไม่น้อยกว่า	คน	41,584	47,030 (88.42)	66,330 (62.69)
		ร้อยละ	รายงานผลเดือน ก.ย. 69		30
		ร้อยละ			80
9	โครงการเพิ่มประสิทธิภาพการพัฒนาฝีมือแรงงาน 1) จำนวนแรงงานจากการส่งเสริมสถานประกอบการกิจการดำเนินการพัฒนาฝีมือแรงงานได้ไม่ต่ำกว่าเป้าหมาย 2) จำนวนแรงงานเข้ารับการตรวจติดตามการดำเนินงาน ตาม พ.ร.บ. ส่งเสริมการพัฒนาฝีมือแรงงาน พ.ศ. 2545 และที่แก้ไขเพิ่มเติม 3) แรงงานที่ได้รับการพัฒนาฝีมือแรงงานจากสถานประกอบการตาม พ.ร.บ. ส่งเสริมการพัฒนาฝีมือแรงงาน พ.ศ. 2545 และที่แก้ไขเพิ่มเติม มีศักยภาพในการทำงานเพิ่มขึ้นไม่น้อยกว่า 4) ประสิทธิภาพการผลิตและการบริการของปัจจัยด้านแรงงานเพิ่มขึ้นไม่น้อยกว่า 5) ผลิตภาพแรงงานเพิ่มขึ้นไม่น้อยกว่า	คน	4,676,002	3,248,000 (100)	4,640,000 (100)
		คน	1,282,230	444,500 (100)	635,000 (100)
		ร้อยละ	รายงานผลเดือน ก.ย. 69		65
		ร้อยละ			40
		ร้อยละ			4
10	โครงการพัฒนาระบบบริหารจัดการกลางด้วยปัญญาประดิษฐ์ จำนวนเทคโนโลยีดิจิทัลที่นำมาใช้ในการให้บริการและขับเคลื่อนภารกิจของกรม	ระบบ	รายงานผลเดือน ก.ย. 69		1

ผลการดำเนินงานภายใต้แผนปฏิบัติงานกระทรวงแรงงาน

กรมสวัสดิการและคุ้มครองแรงงาน ประกอบด้วย 1 ผลผลิต 12 โครงการ

ส่วนราชการ	ผลผลิต/โครงการ/ตัวชี้วัด	หน่วยนับ	ผลการดำเนินงาน	เป้าหมายงาน	
			8 เดือน	8 เดือน	12 เดือน
กรมสวัสดิการและคุ้มครองแรงงาน ประกอบด้วย 1 ผลผลิต 12 โครงการ				97.67	64.10
1	<p>โครงการป้องกันและแก้ไขปัญหาการบังคับใช้แรงงานหรือบริการค้ำมนุษย์ด้านแรงงาน และการใช้แรงงานเด็กในรูปแบบที่เลวร้าย</p> <p>1) จำนวนแรงงานที่เป็นกลุ่มเสี่ยง ได้รับการส่งเสริมพัฒนา และกำกับดูแลให้ ได้รับการคุ้มครองตามกฎหมาย</p> <p>2) จำนวนสถานประกอบกิจการ ที่ได้รับการส่งเสริมความรู้ด้านแนวปฏิบัติการใช้แรงงานที่ดี (GLP)</p> <p>3) ร้อยละของสถานประกอบกิจการ กลุ่มเสี่ยงที่ปฏิบัติ ไม่ถูกต้องและ ดำเนินการให้ปฏิบัติถูกต้องตามกฎหมาย</p>	<p>คน</p> <p>แห่ง</p> <p>ร้อยละ</p>	<p>29,238</p> <p>2,185</p> <p>รายงานผลเดือน ก.ย. 69</p>	<p>30,798 (94.94)</p> <p>2,167 (100)</p> <p>รายงานผลเดือน ก.ย. 69</p>	<p>45,300 (64.54)</p> <p>2,500 (87.40)</p> <p>100</p>
2	<p>โครงการคุ้มครองสิทธิแรงงานประมงทะเล</p> <p>1) จำนวนแรงงานในเรือประมงทะเล ที่ได้รับการคุ้มครองตามกฎหมายแรงงาน</p> <p>2) ร้อยละของเรือประมงทะเลที่ปฏิบัติ ไม่ถูกต้องและดำเนินการในเรือประมง ทะเลปฏิบัติถูกต้องตามกฎหมายแรงงาน</p>	<p>คน</p> <p>ร้อยละ</p>	<p>3,463</p> <p>รายงานผลเดือน ก.ย. 69</p>	<p>2,665 (100)</p> <p>รายงานผลเดือน ก.ย. 69</p>	<p>4,000 (86.58)</p> <p>100</p>
3	<p>โครงการส่งเสริมระบบการจัดการด้านยาเสพติดในสถานประกอบกิจการ</p> <p>1) จำนวนแรงงานได้รับความรู้ เกี่ยวกับการป้องกันและแก้ไขปัญหายาเสพติด</p> <p>2) ร้อยละของแรงงานกลุ่มเป้าหมาย มีความรู้ ความเข้าใจ และสร้างภูมิคุ้มกัน ด้านการป้องกันและแก้ไขปัญหายาเสพติด</p>	<p>คน</p> <p>ร้อยละ</p>	<p>519,224</p> <p>รายงานผลเดือน ก.ย. 69</p>	<p>477,924 (100)</p> <p>รายงานผลเดือน ก.ย. 69</p>	<p>656,000 (79.15)</p> <p>85</p>

ผลการดำเนินงานภายใต้แผนปฏิบัติงานกระทรวงแรงงาน

ส่วนราชการ	ผลผลิต/โครงการ/ตัวชี้วัด	หน่วยนับ	ผลการดำเนินงาน	เป้าหมายงาน	
			8 เดือน	8 เดือน	12 เดือน
4	โครงการพัฒนาเด็กปฐมวัยศูนย์เด็กเล็ก วิทยาเขตสิรินธรราชวิทยาลัย ในพระราชูปถัมภ์ 1) จำนวนผู้ใช้แรงงานที่มีบุตร อยู่ในความดูแลของศูนย์เด็กเล็กวิทยาเขต สิรินธรราชวิทยาลัยในพระราชูปถัมภ์ 2) ร้อยละของความพึงพอใจของผู้ใช้ แรงงานที่มีบุตร อยู่ในความดูแลของศูนย์ เด็กเล็กวิทยาเขตสิรินธรราชวิทยาลัย ในพระราชูปถัมภ์	คน	1,620	0 (100)	1,500 (100)
		ร้อยละ	รายงานผลเดือน ก.ย. 69		80
5	โครงการส่งเสริมสวัสดิการเพื่อเตรียม ความพร้อมเข้าสู่การเกษียณอย่างมี คุณภาพของประชากรวัยแรงงาน จำนวนแรงงานกลุ่มเป้าหมาย ได้รับการส่งเสริมความรู้ และพัฒนา คุณภาพชีวิตเพื่อเตรียมเข้าสู่การเกษียณ อย่างมีคุณภาพ	คน	5,513	6,505 (84.75)	8,000 (68.91)
6	โครงการจัดสวัสดิการเพื่อพัฒนา คุณภาพชีวิตแรงงานและครอบครัว จำนวนแรงงานหญิงได้รับการจัด สวัสดิการและพัฒนาคุณภาพชีวิต	คน	2,672	2,800 (95.43)	4,000 (66.80)
7	โครงการความปลอดภัยและอาชีวอนามัย ของประเทศไทย (Safety Thailand) 1) จำนวนแรงงานที่ได้รับการคุ้มครอง พัฒนา และสร้างการรับรู้มาตรการเชิง ป้องกันด้านความปลอดภัย อาชีวอนามัย และสภาพแวดล้อมในการทำงาน 2) อัตราการประสบอันตรายจากการ ทำงานลดลง (เทียบกับปีที่ผ่านมา)	คน	612,040	626,154 (97.75)	924,000 (66.24)
		ร้อยละ	รายงานผลเดือน ก.ย. 69		4

ผลการดำเนินงานภายใต้แผนปฏิบัติงานกระทรวงแรงงาน

ส่วนราชการ	ผลผลิต/โครงการ/ตัวชี้วัด	หน่วยนับ	ผลการดำเนินงาน	เป้าหมายงาน	
			8 เดือน	8 เดือน	12 เดือน
8	โครงการพัฒนาระบบการบริหารจัดการเพื่อยกระดับคุณภาพชีวิตแรงงานนอกระบบ จำนวนแรงงานนอกระบบ เครือข่ายแรงงานนอกระบบ และผู้ที่เกี่ยวข้องที่ได้รับการคุ้มครองและส่งเสริมเพื่อยกระดับคุณภาพชีวิต	คน	11,416	11,270 (100)	16,000 (71.35)
9	โครงการยกระดับคุณภาพชีวิตและผลิตภาพแรงงาน 1) จำนวนแรงงานที่ได้รับการส่งเสริมคุณภาพชีวิตและผลิตภาพแรงงาน 2) ร้อยละของสถานประกอบกิจการที่มีข้อพิพาทแรงงานสามารถยุติได้โดยไม่มี การนัดหยุดงานหรือปิดงาน	คน ร้อยละ	357,846	347,670 (100)	500,000 (71.57) 90
10	โครงการส่งเสริมและสนับสนุนให้นายจ้างมีศักยภาพ ในการบริหารจัดการด้านแรงงาน 1) จำนวนสถานประกอบกิจการที่ได้รับการส่งเสริมความรู้เกี่ยวกับความรับผิดชอบด้านแรงงาน 2) จำนวนสถานประกอบกิจการเข้าสู่ระบบมาตรฐาน แรงงานไทย 3) ร้อยละของสถานประกอบกิจการที่มีระบบบริหารจัดการด้านแรงงานที่มีความรับผิดชอบต่อสังคมด้านแรงงาน	แห่ง แห่ง ร้อยละ	2,351	2,347 (100)	3,000 (78.37) 900 (74.78) 100
11	โครงการคุ้มครองสิทธิแรงงานและสวัสดิการที่เหมาะสม 1) จำนวนแรงงานได้รับสิทธิประโยชน์ตามกฎหมายคุ้มครองแรงงานและมีสวัสดิการที่เหมาะสม 2) ร้อยละของสถานประกอบกิจการที่ปฏิบัติตามกฎหมายแรงงาน	คน ร้อยละ	771,168	778,945 (99.00)	1,100,000 (70.11) 96

ผลการดำเนินงานภายใต้แผนปฏิบัติงานกระทรวงแรงงาน

ส่วนราชการ	ผลผลิต/โครงการ/ตัวชี้วัด	หน่วยนับ	ผลการดำเนินงาน	เป้าหมายงาน	
			8 เดือน	8 เดือน	12 เดือน
12	ผลผลิตสนับสนุนการกำกับดูแลให้แรงงานได้รับการคุ้มครองสิทธิ ผลการใช้จ่ายในภาพรวมไม่น้อยกว่า	ร้อยละ	รายงานผลเดือน ก.ย. 69		100
13	โครงการปรับเปลี่ยนบริการภาครัฐเป็นดิจิทัล 1) จำนวนแพลตฟอร์ม หรือ e-Service ด้านแรงงานเพิ่มขึ้นหรือได้รับการปรับปรุง 2) ร้อยละความพึงพอใจของผู้รับบริการและผู้มีส่วนได้ ส่วนเสียที่มีต่อการให้บริการของหน่วยงาน 3) ร้อยละของบริการตามพระราชบัญญัติการอำนวยความสะดวกในการพิจารณาอนุญาตของทางราชการ พ.ศ. 2558 ที่สามารถบริการอิเล็กทรอนิกส์ตั้งแต่ต้นจนถึงสิ้นสุดกระบวนการ	ระบบ ร้อยละ ร้อยละ	รายงานผลเดือน ก.ย. 69		1 88 100

ผลการดำเนินงานภายใต้แผนปฏิบัติงานกระทรวงแรงงาน

สำนักงานประกันสังคม ประกอบด้วย 2 โครงการ

ส่วนราชการ	ผลผลิต/โครงการ/ตัวชี้วัด	หน่วยนับ	ผลการดำเนินงาน	เป้าหมายงาน	
			8 เดือน	8 เดือน	12 เดือน
สำนักงานประกันสังคม ประกอบด้วย 2 โครงการ				99.16	99.06
1	โครงการแรงงานอิสระเข้าสู่ความคุ้มครองภายใต้กฎหมายประกันสังคม มาตรา 40 1) จำนวนผู้ประกันตนตามมาตรา 40 ในระบบประกันสังคม 2) ร้อยละความพึงพอใจของผู้ประกันตนตามมาตรา 40 ต่อการให้บริการของสำนักงานประกันสังคม	คน ร้อยละ	10,994,718 รายงานผลเดือน ก.ย. 69	11,052,747 (99.48) รายงานผลเดือน ก.ย. 69	11,070,000 (99.32) 85
2	โครงการลูกจ้างผู้ประกันตนได้รับความคุ้มครองภายใต้ กฎหมายประกันสังคม 1) จำนวนผู้ประกันตนตามมาตรา 33 และมาตรา 39 ในระบบประกันสังคม 2) ร้อยละความพึงพอใจของผู้ประกันตนตามมาตรา 33 และมาตรา 39 ต่อการให้บริการของสำนักงานประกันสังคม	คน ร้อยละ	13,830,989 รายงานผลเดือน ก.ย. 69	13,991,328 (98.85) รายงานผลเดือน ก.ย. 69	14,000,000 (98.79) 85

ผลการดำเนินงานภายใต้แผนปฏิบัติงานกระทรวงแรงงาน

สสพท. ประกอบด้วย 1 ผลผลิต 3 โครงการ

ส่วนราชการ	ผลผลิต/โครงการ/ตัวชี้วัด	หน่วยนับ	ผลการดำเนินงาน	เป้าหมายงาน	
			8 เดือน	8 เดือน	12 เดือน
สสพท. ประกอบด้วย 1 ผลผลิต 3 โครงการ				72.46	22.96
1	โครงการความปลอดภัย อาชีวอนามัย และสภาพแวดล้อมในการทำงาน 1) สถานประกอบการกิจการกลุ่มเป้าหมายได้รับการส่งเสริมความปลอดภัย อาชีวอนามัย และสภาพแวดล้อมในการทำงาน 2) กลุ่มเป้าหมายได้รับการส่งเสริมความปลอดภัย อาชีวอนามัย และสภาพแวดล้อมในการทำงาน 3) ร้อยละของสถานประกอบการกิจการกลุ่มเป้าหมายที่ได้รับการถ่ายทอดองค์ความรู้ สามารถลดการประสบอันตรายจากการทำงานได้	แห่ง	953	3,000 (31.77)	7,500 (12.71)
		คน	10,455	18,000 (58.08)	45,000 (23.23)
		ร้อยละ	รายงานผลเดือน ก.ย. 69		70
2	โครงการยกระดับการส่งเสริมความปลอดภัย อาชีวอนามัย และสภาพแวดล้อมในการทำงาน 1) สถานประกอบการกิจการกลุ่มเป้าหมายได้รับการส่งเสริมความปลอดภัย อาชีวอนามัย และสภาพแวดล้อมในการทำงาน 2) กลุ่มเป้าหมายได้รับการส่งเสริมความปลอดภัย อาชีวอนามัย และสภาพแวดล้อมในการทำงาน 3) ร้อยละของกลุ่มเป้าหมายที่ได้รับการถ่ายทอดองค์ความรู้ สามารถนำไปขยายผลภายในองค์กรได้ไม่น้อยกว่า	แห่ง	702	320 (100)	800 (87.75)
		คน	2,998	2,000 (100)	5,000 (59.96)
		ร้อยละ	รายงานผลเดือน ก.ย. 69		50

ผลการดำเนินงานภายใต้แผนปฏิบัติงานกระทรวงแรงงาน

ส่วนราชการ	ผลผลิต/โครงการ/ตัวชี้วัด	หน่วยนับ	ผลการดำเนินงาน	เป้าหมายงาน	
			8 เดือน	8 เดือน	12 เดือน
3	โครงการพัฒนาศักยภาพผู้ประกอบการวิสาหกิจขนาดกลางและขนาดย่อมยุคใหม่ด้านความปลอดภัย อาชีวอนามัย และสภาพแวดล้อมในการทำงาน 1) สถานประกอบการกิจการกลุ่มเป้าหมาย (SMEs) ได้รับการส่งเสริมความปลอดภัย อาชีวอนามัย และสภาพแวดล้อมในการทำงาน 2) กลุ่มเป้าหมาย (SMEs) ได้รับการส่งเสริมความปลอดภัย อาชีวอนามัย และสภาพแวดล้อมในการทำงาน 3) ร้อยละของกลุ่มเป้าหมาย (SMEs) ที่ได้รับการถ่ายทอดองค์ความรู้ สามารถนำไปขยายผลภายในองค์กร ได้ไม่น้อยกว่า	แห่ง			500
		คน	รายงานผลเดือน มิ.ย. 69		
		ร้อยละ	รายงานผลเดือน ก.ย. 69		50
4	ผลผลิตแนวทางการบริหารองค์กรเชิงรุกเพื่อยกระดับประสิทธิภาพการให้บริการ 1) ส่งเสริมและพัฒนาคุณภาพการบริหารจัดการภาครัฐและเสริมสร้างขีดความสามารถของการให้บริการผ่านระบบเทคโนโลยีสารสนเทศในการขับเคลื่อนองค์กร 2) ร้อยละของความสำเร็จของการพัฒนาคุณภาพบริหารจัดการภาครัฐและเสริมสร้างขีดความสามารถของการให้บริการผ่านระบบเทคโนโลยีสารสนเทศในการขับเคลื่อนองค์กร	ระบบ	รายงานผลเดือน ก.ย. 69		1
		ร้อยละ			90

สรุปปัญหาและอุปสรรคในการดำเนินงาน

จากการประมวลผลการดำเนินงาน ประจำปีงบประมาณ พ.ศ. 2569 ภาพรวมกระทรวงแรงงาน รอบ 8 เดือน (ตุลาคม 2568 - พฤษภาคม 2569) พบว่า มีส่วนราชการที่มีผลการดำเนินงานไม่เป็นไปตามเป้าหมาย 5 หน่วยงาน ได้แก่ (1) กรมการจัดหางาน (2) กรมพัฒนาฝีมือแรงงาน (3) กรมสวัสดิการและคุ้มครองแรงงาน (4) สำนักงานประกันสังคม และ (5) สถาบันส่งเสริมความปลอดภัย อาชีวอนามัย และสภาพแวดล้อมในการทำงาน (องค์การมหาชน) โดยผลการดำเนินงานไม่เป็นไปตามแผน จำนวน 15 โครงการ ดังนี้

1) กรมการจัดหางาน จำนวน 2 โครงการ ได้แก่ (1) โครงการจัดหางานและส่งเสริมการประกอบ อาชีพให้ผู้ผ่านการบำบัดรักษายาเสพติด และ (2) โครงการเตรียมความพร้อมแก่กลุ่มเป้าหมายก่อนเข้าสู่ตลาดแรงงาน พบว่า หน่วยปฏิบัติมีการปรับแผนการดำเนินงาน

2) กรมพัฒนาฝีมือแรงงาน จำนวน 5 โครงการ ได้แก่ (1) โครงการพัฒนาตามศักยภาพของพื้นที่ (2) โครงการยกระดับผลิตภาพและพัฒนากำลังคนเพื่อสร้างความสามารถในการแข่งขันภาคอุตสาหกรรม (3) โครงการพัฒนาศักยภาพแรงงานในพื้นที่ระเบียงเศรษฐกิจพิเศษ 4 ภาค (4) โครงการพัฒนาศักยภาพแรงงาน ขับเคลื่อนการเติบโตภาคเศรษฐกิจและสังคมอย่างยั่งยืน และ (5) โครงการเพิ่มทักษะแรงงานอิสระและกลุ่มเป้าหมายเฉพาะเพื่อเพิ่มโอกาสในการประกอบอาชีพ พบว่า มีการปรับแผนการฝึกอบรมให้สอดคล้องกับความต้องการของกลุ่มเป้าหมายและบริบทของพื้นที่

3) กรมสวัสดิการและคุ้มครองแรงงาน จำนวน 5 โครงการ ได้แก่ (1) โครงการป้องกันและแก้ไขปัญหาการบังคับใช้แรงงานหรือบริการ การค้ามนุษย์ ด้านแรงงานและการใช้แรงงานเด็กในรูปแบบที่เลวร้าย (2) โครงการส่งเสริมสวัสดิการเพื่อเตรียมความพร้อมเข้าสู่การเกษียณอย่างมีคุณภาพของประชากรวัยแรงงาน (3) โครงการจัดสวัสดิการเพื่อพัฒนาคุณภาพชีวิตแรงงานและครอบครัว (4) โครงการความปลอดภัยและอาชีวอนามัยของประเทศไทย (Safety Thailand) และ (5) โครงการคุ้มครองสิทธิแรงงานและสวัสดิการที่เหมาะสม พบว่า หน่วยปฏิบัติอยู่ระหว่างดำเนินการตามแผนปฏิบัติราชการ ประจำปีงบประมาณ พ.ศ. 2569 กรมสวัสดิการและคุ้มครองแรงงาน

4) สำนักงานประกันสังคม จำนวน 2 โครงการ ได้แก่ (1) โครงการแรงงานอิสระเข้าสู่ความคุ้มครอง ภายใต้กฎหมายประกันสังคมตามมาตรา 40 และ (2) โครงการลูกจ้างผู้ประกันตนได้รับความคุ้มครองภายใต้กฎหมายประกันสังคม พบว่า จำนวนผู้ประกันตนตามมาตรา 40 มีจำนวนลดลง เนื่องจากบางส่วนกลับเข้าเป็น ผู้ประกันตนตามมาตรา 33

หรือเสียชีวิต รวมถึงปัญหาภาวะเศรษฐกิจของประเทศชะลอตัวส่งผลต่อการจ้างงาน รายได้ และสถานะทางการเงินของประชาชนโดยรวม

5) สถาบันส่งเสริมความปลอดภัย อาชีวอนามัย และสภาพแวดล้อมในการทำงาน (องค์การมหาชน) จำนวน 1 โครงการ ได้แก่ โครงการความปลอดภัย อาชีวอนามัย และสภาพแวดล้อมในการทำงาน พบว่าอยู่ระหว่างดำเนินงานตามกรอบระยะเวลาของแผนที่กำหนด โดยจะเริ่มดำเนินการในช่วงไตรมาส 4

ข้อเสนอแนะ

ทุกหน่วยปฏิบัติของกระทรวงแรงงานควรเร่งรัดการดำเนินงานให้บรรลุเป้าหมายตามแผนปฏิบัติงาน กระทรวงแรงงาน ประจำปีงบประมาณ พ.ศ. 2569 ภายในกรอบระยะเวลาที่กำหนด รวมถึงประมวลผลและวิเคราะห์ปัญหาอุปสรรคในการดำเนินการโครงการ/กิจกรรมอย่างเป็นระบบ และรายงานให้ผู้บริหารทราบอย่างต่อเนื่อง เพื่อหาแนวทางแก้ไขร่วมกัน พร้อมทั้งพิจารณาปรับแผนการดำเนินงานให้ยืดหยุ่น สอดคล้องกับสถานการณ์ปัจจุบัน



สนับสนุนข้อมูลโดย

สำนักงานปลัดกระทรวงแรงงาน

กรมการจัดหางาน

กรมพัฒนาฝีมือแรงงาน

กรมสวัสดิการและคุ้มครองแรงงาน

สำนักงานประกันสังคม

สถาบันส่งเสริมความปลอดภัย อาชีวอนามัย และสภาพแวดล้อมในการทำงาน (องค์การมหาชน)

หน่วยงานจัดทำข้อมูล

กลุ่มงานวิเคราะห์และประเมินผล สำนักตรวจและประเมินผล

สำนักงานปลัดกระทรวงแรงงาน โทร. 0 2232 1442



ข้อมูลสำคัญสำหรับ
ผู้บริหารกระทรวงแรงงาน
ฉบับย้อนหลัง



0 2232 1442



www.mol.go.th



สำนักงานปลัดกระทรวงแรงงาน